說文通訓定聲

〔清〕朱駿聲編著

說文通訓定聲

〔清〕朱駿聲編著

中華書局影印

說文通訓定聲

〔清〕 朱駿聲編著

中 華 書 局 出 版
（北京王府井大街 36 號）
新華書店北京發行所發行
北 京 膠 印 廠 印 刷

787×1092 毫米 1/16·71 印張
1984 年 6 月第 1 版　1984 年 6 月北京第 1 次印刷
印數 1—4650 册
統一書號：9018·168　定價：17.40 元

出版說明

朱駿聲（一七八八——一八五八）字豐芑，號允倩，江蘇吳縣人。朱氏在學術上有着多方面的成就，著述非常豐富，但以《說文通訓定聲》用力最勤，影響也最大。《通訓定聲》根據「舍形取聲」的原則，將《說文》中所收的字分統于一千一百三十七母，歸併爲十八部。每字下除本義外，分列假借、轉注、別義、聲訓、古韵、轉音等項，輯録有關該字的字義引伸及聲音通假等資料，爲我們研究上古漢語詞彙，尤其是研究詞義引伸和同聲假借現象提供了極大的方便。它是我們研讀出土文字資料和古代文獻的必備參考書之一。

現將《說文通訓定聲》用臨嘯閣刻本加以斷句，影印出版。書後附筆劃索引以便檢索。朱駿聲逝世後，其子朱孔彰曾刊有《說文通訓定聲補遺》，這次也一併印行，以便讀者。

中華書局編輯部

一九八三年十一月

說文通訓定聲 目録索引

一畫
一 六四一　丨 八四三　丶 三六〇　乀 五一六　 六三二　丿 六三二　乙 六三九　乚 七九三　𠄌 六九四　亅 六九四　𡿨 八一七

二畫
丂 二八四　乁 四九三　七 六四四
丁 八七六　丩 二四八　乃 七一　九 二四九　九 三六二　屮 四九七　乂 六七九　乞 六九六　了 三一八　二 六二三　人 八三三　入 一〇六　八 六八八　儿 八三三　几 五七四　刀 三一六　力 二二四　勹 二七九
匕 五〇二　 五八九　匚 九二八　匸 五七二　凵 一四五　冂 八七〇　冖 五四二　厂 五二五　厂（斥）七二〇　十 一〇七　卜 三七六　厶 四三七　 六一五　又 二〇二　马 一三八　巜 六七一

三畫
三 一〇〇　丌 一八五　下 四五二　上 九〇四　丈 九〇七　卅 四八八　凡 一〇二　丸 七一二　久 二〇四　乇 四六八　也 五一六　亍 三八六　于 四二五　亾（亡）九二〇　亡 九二〇　亼 一〇九　兀 六三七　刃 八〇五
勺 三三五　冃 二八二　冋（冂）八七〇　卪 六四四　千 八三三　卂 八三七　厺 六三七　义 五〇〇　及 六〇八　 六一九　口 三五四　囗 五六三　尸 六一〇　巳 一七三　已 一七四　己 一七八　巳（匕）五〇二　弓 七六
弋 二一五　广 一三五　宀 七五八　山 七六三　屮 六二八　巾 七九八　亣 九一七　子 一六七　孑 六八四　孒 六八四　寸 八〇四　小 三二〇　屮 六八七　大 六五九　女 四三二　土 四一五　士 一七三　干 七三六　工 四三　彑 六七七　幺 三一一
夕 四七一　夂 四〇　夊 八四二　彳 四六八　彡 一〇〇　川 八一七　才 一九二

四畫
不 二〇八　丑 二六〇　与 四二九　丏 八四九　中 三七　丰 五四　丮 二一三　丯 六六七　丹 七四四　之 一六二　予 四三一　五 三九七
互（笠）四〇四　云（雲）七九〇　井 八五九　亢 九一八　从 五七　仍 七三　仌 七三　今 九二　什 一〇七　仄 三二一　仇 二五〇　仆 三七六　介 六七一　仁 八三三　㐺 一〇七　內 六〇〇　公 四六　六 二九九　分 五二八　𠔁 六八八　先 八五
元 七一四　允 七九一　切 六四四　分 七八六　办 九一〇　勼 二五〇　勽 二七九　勿 六三三　勻 八四〇　𠤏 二八一　化 五〇二　匹 六四八　凶 五三　冄 一三〇　冃 二八二　兂 八七　𠆣 一三四　卬 九〇〇　廾 四九　升 七二　卅（卌）一〇七
劦 二二四　午 三九六　厷 七六　厹 二五〇　及 一一四　友 二〇四　叉 二七五　𠬝 四一六　反（反）七二一　尺 四六七　尹 八四二　巴 四五六　𢎘 一三九　弔 三二九　引 八四二　屯 七九九　帀 一五三　廿 一〇七　兆（攀）七六〇　尤 二〇二　孔 四八
少 三二二　火 六三二　夨 三二〇　夭 三一一　夫 四一一　夬 六六九　天 八五一　王 八七九　壬 九〇　幻 七二七　巛 一九五　手 二七〇　毛 三二四　心 八五　爪 二七五　𠬪 二七六　牙 四五〇　爿 九〇八　片 七五九　斤 七九六　戶 四〇三

方 九二四　旡 五七七　氏 五二六　氐 五九一　比 五七六　气 六三八　日 六四五　㫐 六九六　曰 六九六　月 四〇六　毋 七四一　毌 四〇六　父 三〇六　爻 七八五　文 一三八　欠 五一六　支 三七六　攴 三六二　殳 四八四　戈 六二五　火 六〇九　水

木 三七七　八四七　斗 三五三　牛 二〇二　犬 八一七　止 一六五　正 八六三　玄(玄) 八五二　王 九一七

五畫

丠 二〇一　丕 二〇八　且 四三八　世 六七五　丙 九三〇　主 三六〇　乏 一五一　乎 三九八　乍 四五五　朩 六二一

仜 四四　仉 一一九　仔 一六八　仕 一七三　代 二一六　仢 三三六　付 三七一　仡 五七七　仞 八〇五　今 八二〇　仚 八三三　㐱 八二九　令 八四四　全 七七二　兄 九二八　尻 四三四　処 四三八　玏 六四　刉 五七六　刊 七三七　扐 八〇四

功 四五　加 五〇一　包 二七九　匃 六七三　北 二二一　匜 五二六　凹 一五七　凷(塊) 六〇五　囟(白) 六一八　出 六二五　凸 七〇一　冊 五四四　厈 二二三　卮 四八七　卯 二八一　卉 六六四　半 七五一　占 三一八　冬 四一　去 四三七　叚 三三七

发 三一八　犮 六九〇　反 七二九　司 一六九　史 一七三　台 一七五　右 二〇二　叫 二四八　杏 二四九　号 三一三　召 三一六　句 三五五　古 四一六　可 四九三　叵 五二二　只 五一八　卟 五七三　叱 六四四　谷(㕣) 八一六　㕣 八一六　囙 一四八

囚 二六二　四 六一七　尻 二五〇　尼 五九〇　弘 七六　弗 六三三　宂 五一　宄 二五〇　宁 四三七　宅 四八八　灾 九八　帆 五七四　岸 七二〇　屶 三四二　市 一六三　六九一　希 四〇六　帎 五八九　孕 七三　尔(尒) 六三三　尒 六三三

夲 二八二　夰 二八五　失 六三九　央 八九四　奴 四三三　夫 三七三　圣 六三七　羊 九一　平 八七二　巧 二八四　巨 四三四　左 四九七　幼 二四五　外 六六四　扔 七三　扐 二三五　扒 六五五　七〇二　忉 三四四　必 六四六　乔 四七三

尼 六三九　歺 六八五　氐 五八四　民 八四六　旦 七四五　母 二〇六　戊 二六五　戉 六九四　汁 一〇七　氾 一三九　氿 二五〇　氿 六五三　汃 六八八　汀 八七七　永 九二八　未 五六〇　术(秫) 六二八　末 六九二　札 六九六　本 八一四　犯 一三九

瓜 四五七　皮 五〇四　疋 四二二　穴 六三五　疒 六四五　立 一一六　玄 八五二　玉 三八〇　石 四七一　白 四六四　六一八　瓦 五〇二　矛 二六五　矢 六二二　生 八六〇　示 六一四　禾 四九三　朩 五七三　甲 一三三　由 二三九　申 八三三

田 八五〇　用 三八　甘 一四〇　目 二九九　皿 九三〇　肌 二一五　艹 五三三　聿 一四八　邝 五七四　邮 七六四　防 二二五　陛 五九三　阡 八七七

六畫

丞 六七　西 一三〇　辰 五三六　身 五七一　自 五九七　㽞 八八四

亙 七九　亥 一九八　交 三一五　亦 四七四　任 九〇　从 九八　仮 一一四　伈 一一九　伏 二二七　休 二四六　休 三四三　伍 三九七　仲 三八　伀 四七　仔 四三二　伎 五一六　企 五二八　伊 五七一　仳 五九二　价 六七一　伐 六九八

六畫

匃 五三	劣 六八六	劦 一四六	荆 八五九	刓 七一五	刖 六九六	列 六八五	切 六六七	光 九一三	先 八一六	兆 四二一	兇 五三	充 四二	共 四九	仿 九二六	伉 九一九	仰 九〇〇	佂 八八四	他 八二五	份 七八八	件 七五一
吁 四二五	吐 四一五	叩 三五四	后 三五〇	吏 一七二	合 一〇九	同 三六	叒 四六七	夊 三一四	厷 五三五	冰 七四	朩 一〇七	印 八四三	卯 七六四	卲 五九二	危 五二九	冎 四八七	再 一九六	丙 三五三	匡 九一六	匠 九〇三
安 七〇九	宅 四六八	宇 四二六	守 二六〇	宍 二〇五	字 一六八	式 二一五	牙 四二七	庖 五一八	因 八四一	囟 八三六	回 五六八	吉 九三八	向 八九七	名 八七三	卬 七二二	吉 六四二	吗 六一〇	吃 五七六	吒 四六八	各 四五九
妏 七二六	尬 七一三	妃 五六三	妊 四六八	如 四三二	妁 三三六	好 二八六	戈 二一六	效 二〇五	改 一八〇	夷 五七一	夸 四二六	赤 二八八	寺 一六三	存 八一八	帝 九三八	㓟 八〇五	吊 四七二	屾 七六四	凶 㓙 六四五	屺 一八〇
𡖊 六八五	州 二五九	死 七一七	多 四九〇	夆 六二	丝 二三七	弛 五二七	弱 七七	并 拚 八七三	年 八三三	开 七三〇	击 三七九	圩 八五四	圪 五七七	圭 五三一	地 五二七	在 一九三	圮 一八〇	圯 一七三	妄 九二一	奸 七三八
乒 六九五	扒 七二二	死 六一七	夙 二九〇	忏 七三八	忐 六七九	忕 六五九	忍 五七九	忔 五七七	忏 四二六	忭 三四五	忋 二三一	执 八三七	抆 八二五	扦 七三八	抗 六三七	扞 四二七	扣 三五四	扚 三三六	扛 四五	㠯 九二一
江 四四	汝 四一	灰 一九八	戌 六八〇	戍 三六二	戎 五一	攷 二八四	收 二四八	攲 五一七	次 六二三	肌 二四九	有 二〇二	曳 六〇四	曳 五七二	曲 三八〇	旬 八三九	旻 七八五	自 五八九	旨 三一一	早 二七八	旭 二四九
朴 三七六	朱 三五九	朽 二八四	料 二四八	枋 二三五	東 一三九	朷 七二	汎 八三七	汗 八三三	沕 八〇六	汕 七六四	汗 七三八	決 六五九	汔 五七七	池 四八八	汝 四三二	汚 四二六	汋 三三六	汙 二六二	汜 一七三	汎 一〇三
舟 六四二	肌 五七四	肉 二九二	肋 二三五	胃 七九	由 六三二	百 四六六	玎 八七六	玒 六一五	辛 七三九	宅 六九七	此 五九三	犹 八二四	牝 五八九	牟 二六五	朾 八七七	朳 八五四	朼 札 六九六	机 五七四	束 五二二	朶 四九一
舟 二五五	芋 八七六	艾 六七九	芀 三二六	帅 二七九	芄 二四九	异 一七五	芍 七二	竹 二九五	羽 四二八	虫 五六九	羊 八九二	虍 三九九	考 二八四	老 二八三	色 二一八	舌 六九七	自 六一七	耳 一八八	而 一八七	血 六三五
邙 九二一	阢 八五四	邗 七三七	邦 四二六	邛 一八〇	邛 四四	至 六一九	臣 八三〇	聿 六三五	艮 八一四	舛 八一八	行 九三三	西 八二〇	而 四五三	网 九二三	缶 二六八	臼 二五三	耒 六〇〇	米 五八三	糸 五四二	衣 五七〇

七畫

陁	阮	邶	邳	邪	邑	似	佁	佂	佈	佃	佁	伸	佞	伴	但	佚	佖	佛	判
四九〇	六三七			二四一		一七四	一七	二九	二三七	三〇〇	三一七	一七四	七一八	二六八	二四五	七〇三	六四六	六三三	七五一
波	冷	吟	含	吭	听	君	吮	吞	吻	吟	吸	呈	囵	囚	圄	岐	岖	岑	完
六九二	八四六	六五三	四四一	三八	八〇	六三六	一五一	九四	九四	三八	一五三	二四	二〇八	二七	二六二	三九五	三九七	三四九	一七
客	宋	宏	宓	完	宇	吟	呈	囚	囵	岐	岖	岑	完	宓	宏	宋	庇	序	庐
七八五	七九一	七九三	七九七	八五二	八五四	八七九	五〇三	二〇八	三六二	七九〇	八〇九	三八〇	五五八	四五五	四七九	五八八	五〇八	六〇〇	四三一
庇	孜	孚	孝	孪	孚	妙	妍	妓	妊	妨	妒	妙	妍	妓	妊	妨	妒	妙	妍
八〇〇	四七	七九	二八四	三〇六	八四九	八〇	八七九	六八六	六八九	七一〇	六七〇	六七二	六八六	七〇	九五	一三〇	一三〇	一三〇	一六八
妓	妣	均	坐	坍	坍	坍	坍	坍	坍	坍	坍	坍	坍	坍	坍	坍	坍	坍	坍
五一七	五九二	八四〇	九一六	三七九	五四五	五九三	六五五	七〇三	七八八	二〇九	五二六	一三八	一二八	九二六	九〇八	八五九	八三	九〇	一六
坪	拆	拉	拔	拌	拂	拄	拆	拉	拔	拌	拉	拔	拌	拉	拔	拌	拉	拔	拌
七八九	七三	八八	一二五	一二八	一三〇	四五二	四五七	四三	四五四	四四七	四三	四二	三六二	四四	四五	四七	四八〇	四八一	四九二
抗	抛	抗	抛	抗	抛	抗	抛	抗	抛	抗	抛	抗	抛	抗	抛	抗	抛	抗	抛
一九	八五	一九	三七	三八	八七	一三	一三	一三	一三	一三	一三	一三	一三	一三	一三	一三	一三	一三	一三
忧	忘	志	忧	忮	忮	快	忻	忻	忻	忻	忻	忻	忻	忻	忻	忻	忻	忻	忻
八七	一八〇	一八三	二〇四	二六	五一七	六七〇	六七二	四八〇	四八〇	四八〇	四八〇	四八〇	四八〇	四八〇	四八〇	四八〇	四八〇	四八〇	四八〇
忱	忳	忍	忻	忻	忻	忻	忻	忻	忻	忻	忻	忻	忻	忻	忻	忻	忻	忻	忻
九一九	八一四	八〇六	七九七	七一五	七一五	六七二	六七二	六七二	六七二	六七二	六七二	六七二	六七二	六七二	六七二	六七二	六七二	六七二	六七二

忘 九二一　受 六三九　㞎 一七三　戾 六五九　叔 七六〇　於 七三三　的 三三六　旴 四七八　旰 七三七　旱 七三七　囧 九二九　彤 四三　弄 一九八　每 二〇六　钦 五七七　攻 四三　攺 一七三　攼 一七五　敁 四八九　攸 九二〇　戋 一九三

戒 二〇〇　我 四八四　成 八七七　弃 六八　灸 二〇五　灼 三三六　灺 五二七　沖 三八　沁 八五　沈 八七　汲 一一五　沚 一六六　沇 二〇四　求 二四六　沑 二六一　沐 三七七　汻 三九六　沙 五〇〇　汥 五一七　泜 五二六　汨 五三六

汭 六〇〇　沘 六五二　决 六七〇　来 六八八　汩 六九六　沅 七一五　汳 七二一　汣 七二五　汶 七八五　汾 七八八　沄 七九〇　沈 七九一　沂 七九七　沌 八二五　沔 八四九　汩 八七一　汪 九一六　沆 九一九　杠 四三　李 一六八　杞 一七九

材 一九三　杙 二一六　朴 三二〇　杓 三三六　束 三八四　杜 四一五　杇 四二六　杝 四八九　杈 五〇〇　杬 五七六　杕 六五九　杒 八〇五　杏 九〇〇　杖 九〇七　朿 九二〇　牡 二五九　牟 二八三　牣 八〇五　狃 二六一　狄 五二三　犷 七九七

狂 九一六　犺 九一九　步 四二三　𣥂 六八七　究 二五〇　疠 八〇　疚 二〇二　疔 二四八　疕 五八九　玒 四三　玖 二〇四　玓 三三五　玗 四二五　玕 七三六　皃 三三五　皀 八九五　瓜 八八四　矣 一七五　吴 六二三　秀 二五一　秃 三七六

私 六一五　男 九一　甹 二三九　甸 八五一　甹 八七五　町 八七七　甬 三八　甫 四〇六　甸 八四〇　肘 二六〇　肖 三二〇　肚 四七九　肝 七三七　肙 七三九　肓 九二〇　耴 一四九　芄 一〇二　芓 一六八　芑 一七九　芍 三三五　芋 四二五

芊 四五二　芏 四七九　芞 五七六　芃 七一三　芇 七五三　芒 九二〇　系 五七二　臼 二九六　另 三四五　良 九二〇　臣 一八〇　豕 六一〇　豸 五一九　貝 六六二　角 三七八　采 一九六　釆 七五四　身 八三五　足 三八五　走 三五八　迂 一八五

迂 四二五　赱 四六七　迆 四八九　迋 七三六　巡 八一七　迅 八三七　言 七三九　見 七三五　車 四三四　辛 八三五　辰 八〇〇　酉 二四三　肍 七一三　里 一九〇　邦 五五　邑 一一七　吕 一一八　那 一三〇　邯 二六一　邠 三三三　郏 四二三

邪 四五一　邞 五一六　邩 六二五　祁 七一五　邠 七八七　邮 七九九　邦 八五九　邟 九一九　邡 九二六　谷 三七八　谷 四七六　豆 三五三　赤 四六七　阯 一六六　阰 六五一　阮 七一五　阪 七三三　阭 七九一　阱 八五九　阬 九一九　防 九二七

八畫

並 九二三　丽 五〇九　乖 五三三　乳 三六二　事 一六三　亞 四五一　亩 九九　享 八九六　京 九三五　侗 三六　供 五〇　佮 一一一　侍 一六五　使 一七三　佴 一八九　佩 一九一　來 一九七　侅 一九九　侙 二一六

併 二五五　佯 二六五　佼 三一六　佻 三三三　侉 四二八　佰 四六六　侂 四六八　侘 四八一　侈 四九一　佳 五三三　依 五七〇　佽 六二四　侐 六三五　佶 六四二　侄 六五三　例 六八六　佸 六九五　侒 七一〇　侃 七三九　佺 七七二　侖 八〇七

字	頁
侁	八一六
侍	八二五
侖	八三六
佝	八三九
併	八七三
侊	九一四
兩	九二八
其	一八五
具	三六七
典	八一九
兟	八五
兔	四一六
兒	五二八
兕	六一七
免	八二三
凭	九一
冕	一四〇
刵	一八九
刻	一九九
到	三二六
初	四一二
刳	四二八
刺	五二二
刲	五三一
制	六七五
刿	六八五
刹	六九五
刷	六九七
刹	七〇一
券	七五六
刑	八七四
刱	九一〇
劾	二〇〇
劼	六四三
券	七五七
匋	一一一
匊	二五五
匋	二七九
匊	二九五
厓	五三二
卸	三九六
匏	四九一
卹	六三五
邲	六四六
卷	七五六
協	一四六
卓	三三四
卓	三三四
卑	五三三
卦	三三二
卦	五三一
叀	七六五
受	二五六
叔	二八九
取	三六九
叕	六八二
叔	六九七
呷	一五三
呦	二四六
咎	二五二
周	二五七
咆	二八〇
呂	三四三
呼	三九九
呶	四三三
咀	四三九
呱	四五八
咊	四九三
知	五一七
味	五六〇
呧	五八四
呬	六一七
咄	六二六
咈	六三三
呢	六四〇
咄	六七五
呻	八三四
命	八四五
固	四一八
囘	六三六
囷	七九六
囹	八四五
尾	一五二
屐	三七七
居	四二〇
屆	六〇五
屈	六二六
屍	八〇七
弨	三二七
弢	三二八
弩	四三三
弧	四五八
弼	七六四
弦	八五三
庫	一五七
庖	二八〇
府	三七二
庙	四四〇
底	五八五
庋	六九一
庚	九三三
宗	五九
宖	七六
宙	二四〇
宔	三六一
宓	六四六
官	七四〇
定	八六四
宕	八九二
岱	二一六
岫	二四一
岵	四一八
岨	四四〇
岝	四八〇
岶	四八一
岸	七三七
岡	九二三
帖	一二九
帚	二五九
帑	四三三
帛	四六五
帔	五〇四
帕	五九五
帙	六四〇
帗	六九〇
卌	一〇七
奔	三七三
旋	四九七
尪	五〇五
尬	六七一
孤	四五八
孟	九三〇
尚	八九七
奉	五四
夆	一一五
奄	一三一
奔	二八一
奈	四五八
奇	四九四
奄	五八五
奔	六三三
妖	七五二
姑	一二九
妾	一四八
妊	一五二
姏	一五六
始	一七六
妯	二四一
姁	三五七
姓	三六一
姑	四一九
姐	四四〇
姬	四八七
姛	四九五
妿	五〇二
妹	五六一
委	五六五
妻	五八二
姊	六二一
妭	六九一
娀	六九四
姅	七五二
妝	七六〇
姍	七六四
姓	八六二
姎	八九五
坫	一二九
坶	二〇六
坿	三七二
坴	三七三
坦	四四一
坼	四七四
坪	四七八
坪	四七九
坷	四九五
坡	五〇五
坻	五八五
坲	六五四
坺	六九一
坱	七〇三
坦	七四五
坌	七五八
坤	八三四
坪	八七三
坱	八九五
垂	五〇六
幸	八六七
幷	八七三
录	三七四
希	六七七
秒	三二三
夜	四七四
姓	八六二
夌	七四
袖	二四〇
彼	五〇四
往	九一六
承	六七
拉	一一七
拈	一二九
拑	一四〇
拇	二〇六
拗	三〇〇
招	三二七
拘	三五五
拊	三七二
拂	四〇九
抵	四四〇
拙	四七二
拕	四八八
抲	四九五
披	五〇五
扼	五一二
抧	五一八
抵	五八五
拙	六二七
拂	六三四
扶	六四一
抋	六五三
抴	六七六
抪	六八九
拔	六九一
拚	七五八
担	七七九
抨	八七三
抰	八九五
牂	九〇八
忠	三八
念	九四
怡	一七六

怛	怽	怴	怖	忩	怢	怞	怩	怪	怫	忽	怵	恶	忬	怕	怍	怚	怓	怙	怮	怞
七四五	七〇三	七〇二	六八九	六七二	六五四	六五三	六五二	六三七	六三三	六三二	六二九	五七七	四七八	四六五	四五六	四四〇	四三三	四一八	二四六	二四一
旁 旁	斻	殃	殁	房	戽	所	斦	所	斧	牀	争	全	怲	怳	快	性	忝	怟	忿	忞
九二五	九一九	七〇〇	六五四	九二六	四七九	四〇四	九〇八	七九八	四〇七	九〇八	八六〇	九一	九三一	九二八	八九五	八六二	八五二	八四七	七八八	七八五
㸚	毒	肭	育	肶	服	朋	昌	昏	昆	昕	昄	昚	曶	易	昈	昔	昃	杳	氛	岷
六二三	二九七	六〇〇	二九二	二六一	三二七	七八	九〇六	八一〇	八〇八	七九七	七二一	七〇〇	六二三	五三七	四七九	四六八	三二一	二〇九	七八六	九二二
炈	炊	炙	炒	炎	戕	戔	戏	或	戋	钱	炈	放	政	攽	敂	廷	欣	欥	欪	钦
五四六	五〇八	四六八	三四四	一三三	九〇八	七七〇	四八四	二二五	一二七	九五	八七	九二六	八六四	七八七	六五二	五四七	七九七	六九六	一六二	九四
泒	沮	沽	泭	注	沼	泡	泑	油	泐	冶	泛	泔	沾	泣	沓	泓	炕	炅	炖	炔
四五八	四四〇	四一八	三七三	三六一	三二七	二八〇	二四六	二四一	二三五	一七五	一五三	一四〇	一二九	一一七	一一三	七六	九一九	八七一	八二四	七〇〇
泧	沬	沛	泄	沶	泌	泆	泬	沸	沭	泏	泲	泗	沝	泥	泜	沫	波	河	沱	泝
六九四	六九二	六八九	六七六	六五二	六四六	六四一	六三五	六三四	六二九	六二七	六二一	六一七	六一〇	五九一	五八五	五六一	五〇五	四九五	四八八	四七四
杼	枬	极		林	枕	松	東	泳	況	泱	泙	泂	泅	泫	泠	沴	沿 沿	沿	泮	沷
二六〇	一三〇	一一四	五三七	九八	八七	四七	三一	九二九	九二八	八九五	八七三	八七〇	八五四	八五三	八四五	八三〇	八一七	八一七	七五二	七〇一
柍	枚	枇	析	枝	果	杷	柯	杼	柔	苿	枎	柦	杵	杸	枓	杲	杪	枖	杳	杻
七〇二	六〇三	五九二	五四四	五一六	四八六	四五七	四五一	四三一	四三一	四二八	四一二	四〇四	三九六	三六二	三五三	三三三	三三三	三二二	三一一	二六一
戾	狛	狐	狙	狂	狗	狍	㹸	狎		㹤	牥	物	牧	㸳	枋	枉	柳	杓	杶	枌
五八七	四六五	四五八	四四〇	三六一	三五六	三〇一	三〇〇	一五三	四三七	一五一	九三七	六三二	二二九	九四	九二六	九一六	九〇〇	八五四	七九九	七八七
玠	玦	玭	玲	玤	音	疝	疙	疓	疛	穸	穹	空	㢊	禹	武	狀	炦	狦	狒	狋
六七一	六六九	五九二	九三	五四	二〇九	七六四	四八一	四七八	二六〇	四七一	七七	四四	七三七	四二九	四一一	九〇八	八一七	七六四	六八九	六一五
直	盵	畀	甾	秉	秈	季	秅	秏	秎	秄	祁	社	衲	祀	㢲	坻	瓨	臭	玫	玩
二三一	九二一	一六七	一六七	九三二	七七九	五八二	五七六	四六八	三三六	一六八	六一四	四一五	三三五	一七三	八四二	四七九	四五	二八五	七八五	七一四

盱 四二五　取 六九七　盱 七三七　盂 八九二　肱 八七　肰 二〇四　肫 二〇九　肥 五五七　肢 三六二　肴 三〇六　肺 二〇九　肹 八七　羔 四二六　虎 九二〇　豸 三九七　舍 四四七　耵 八八四

芟 五二六　芰 五一六　芍 四五〇　芘 四三一　芼 三一四　芣 三一二　芜 二〇八　芒 一六二　芃 一四三　芄 一三八　芋 九三　芟 八七　芹 三八　芸 二九五　芫 二四九　芙 八九三　芥 三九九　芮 三六二　芦 四四七　芍 八八四

卸 二六八　卹 三六二　卺 一二五　卲 二四八　卸 二七九　卹 三四四　卸 三二四　卸 六九六　卸 九三七　卸 九二五　卸 八四二　卸 七九七　卸 八二四　卸 七二一　卸 六五四　卸 五四六　卸 四五〇　卸 三七九　卸 三八六　卸 八二　卸 四九七　卸 五九二

郵 二四〇　郤 二二二　郅 二〇九　郃 二〇一　郁 一七七　郜 一四〇　郪 六二九　郝 九一九　郎 九一八　郎 九〇〇　郎 八六三　郎 七九七　郎 七二一　郎 六五四　郎 五四六　郎 四五〇　郎 三七九　郎 三八六　郎 三二一　郎 四九七

作 四五六　阻 四四一　陆 四三七　陶 三八七　附 三七二　阜 二六八　阽 二二九　長 九〇六　隶 五五八　雨 四二九　門 八二　金 九五　邪 九二一　郝 六八九　郑 六四六　郎 五八五　郎 四三九　郁 三五六　郅 三二七　郤 二八〇

保 二七七　俘 二七七　俅 二四七　侮 二〇七　俚 一九〇　俟 一七八　俠 一五四　俔 一三　侵 八四　侈 六八　亭 八七六　亟 二一四　九畫　俄 四四四　徐 四四九　俎 四四一　俱 四〇八　俔 三九五　促 三八六　俗 三七八　俞 三六三　俓 三五四

俔 八八〇　俜 八七五　便 八四七　信 八三六　俟 八三五　俊 七九一　俔 七三六　俛 七一六　侙 七〇〇　係 六一九　侈 五七二　剌 四九九　剖 四四四　到 四四九　削 四四一　則 四〇八　勇 三九五　與 三八六　兼 三七八　兼 三六三　俓 九一七

匾 二三九　匯 一五四　匪 八六　匐 八一　匍 七四〇　匐 七〇三　屏 六九九　厚 六五〇　厥 四九九　厢 三八八　厚 三二一　厦 一九八　厄 三九　冠 七六四　冒 六一〇　匯 一〇六　圓 六三六

叛 七五一　叔 五六七　叟 四五三　涇 八八四　夾 一五七　卤 二七二　斛 二〇六　南 九一　卽 六四四　卻 四七六　屏 八七四　序 五八二　厥 五二五　晚 四〇八　哨 三五〇　咳 一九八　哉 一九三　倒 一五七　耳 一〇八　威 一〇三　品 九九

咽 八四一　屋 三八一　咫 五一八　屑 五九〇　屐 五七〇　屍 五九一　屑 六一〇　屑 六一八　屑 六四二　屏 八七三　巷 五〇　弭 一八九　登 六七　弼 四九〇　弯 四七二　咮 三五九　咮 三五〇　咮 三三二　咮 三〇〇　咮 二三三　咮 一九八　咮 一九三　咮 一七〇　咮 七一八

启 四七九　庐 四七三　度 四四六　庞 三三三　庤 一六五　厩 六四　弭 五七四　弯 五〇　弼 一八九　登 六七　弼 四九〇　弯 四七二　咮 三五九　咮 三五〇　咮 三三二　咮 三〇〇　咮 二三三　咮 一九八　咮 一九三　咮 一七〇　咮 七一八

康 五四六　庠 八九三　宵 二〇三　宴 二七〇　宋 二八九　宣 七二七　宧 七一七　室 六二〇　客 四六〇　官 三一一　宗 二八九　宥 二〇三　宬 八九三　屋 六二〇

帥 五九七　帑 六五上　帬 七一七　帨 八三九　帩 七五六　帬 七一八　帩 一一二　帬 一三七　帬 七七七　帬 六九五　帬 七〇二　帬 七一八　帬 七一九　帬 六四三

契 六六八　奏 三五八　奕 四七四　奔 五四七　奔 八一三　奔 六三二　奔 四七四　奔 三一六　奔 二〇三　奔 一一二　奔 一八九　奔 七三〇　奔 八二九　奔 一一二　奔 五一　奔 七一八　奔 七〇二　奔 六九五　奔 六二〇

姿 六二四　姪 六二〇　娄 五九五　娭 五七二　姣 五七〇　娃 五三二　娠 五三〇　娘 四九二　娩 四九一　娕 四七九　娈 四二八　娉 三六〇　娉 三三三　娉 三一六　娉 二〇三　娉 一八九　娉 一一二　娉 五一　娉 三七　娉 七七七　娉 六九五　娉 六二〇

垒 五二五　垲 五二〇　垛 四九二　垓 四九一　格 四六一　垓 四七九　垓 四二八　姜 八九四　娉 八七四　娉 八二九　娉 八一六　娉 七三〇　娉 七一六　娉 七一八　娉 七〇二　娉 六九五　娉 六二〇　娉 六一九　娉 六四三

拱 五〇　挏 三七　彦 七二〇　彤 一八八　徉 九三七　很 八一五　律 六三六　徠 五七二　後 三五〇　待 一六四　建 七三五　叟 五三　幽 二三七　彖 七四七　型 八五九　垔 八二一　垠 八一五　垣 七一九　垒 六二四　垤 六二一　垍 六一八

捆 八四二　挏 三七　挨 七二〇　挨 一八八　挐 九三七　挌 八一五　挌 六三六　挌 五七二　挌 五六〇　挌 五九五　挌 五九〇　挌 五三一　挌 五一二　挌 四六六　挌 四六一　挌 四三三　挌 三三三　挌 二三一　挌 一四七　挌 一二　挌 七三

悚 六五一　恤 六二五　悄 五九〇　悝 五七二　悗 五三〇　怒 四三三　怔 三七二　扁 三一七　扁 八四八　屋 二一五　斫 四七二　斫 三五七　昨 五一　昭 三二七　昭 七三二　昇 二八六　昱 二一七　炁 六四六　施 四八九　殃 三三八　胞 二八〇　胄 八九五　胤 七六〇

冒 二八二　昴 二八一　昶 九三九　易 八八九　春 七九九　昇 七五八　昳 六五四　昳 七〇三　是 五一九　昨 四五六　眴 三五六　昭 三二七　昇 二八六　昱 二一七　炁 六四六　施 四八九　殃 八九五　胄 二八〇　胤 二四〇　炑 二七三

炎 九二　威 五六五　段 七四三　耍 九三〇　治 八四七　陂 六五〇　陂 四六五　故 四一七　敏 三五五　敉 二八六　欶 六二六　欶 五四七　欶 三五六　欶 二五六　炟 四二　炳 九三九　炟 六二七　炟 五七〇　炟 二八〇　炑 二七三

洧 二〇三　洧 一九六　洧 一八八　浴 一一二　洚 六二　洶 五三　洪 五〇　洞 三六　炳 九三一　炯 八七〇　炫 八五三　炟 七四五　炭 七二〇　炟 六九一　炟 六三三　炟 六二七　炟 五七〇　炑 一七三

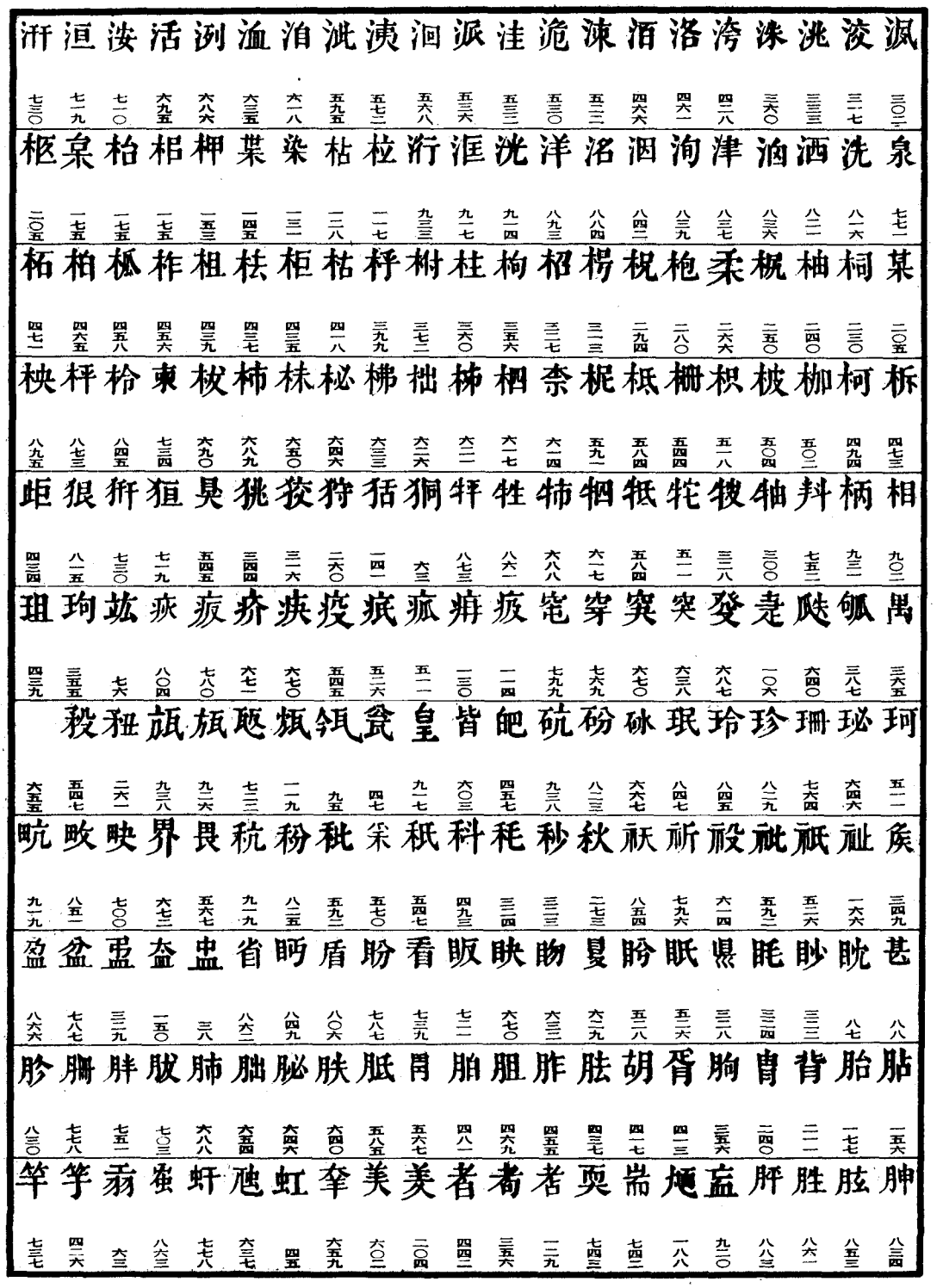

苓	苣	苦	苷	芝	芟	苺	苒	苟	茂	茅	苞	茄	茆	苕	荀	荈	苗	苔	苴	苯
四一	一一九	一二八	一四〇	一五二	一七四	二〇六	二一〇	二三一	二六五	二六五	二七九	二八一	三〇〇	三〇三	三五五	三六六	三三三	四一六	四二四	四三九	四五八
若	苛	茄	芙	茁	茉	苯	茅	苔	芡	苜	苓	英	肛	彤	衧	哀	衧	柔	衧	亥	紅
四六六	四九四	五〇二	六二二	六二六	六二八	六三三	六四〇	六四六	六九〇	六九二	八四五	八九四	一〇〇	六四	四二六	五七〇	七二七	八〇九	四五		
紀	紛	約	紆	紇	執	紉	細	紕	紅	紐	缸	罥	罕	要	衍	逐	訓	訪	貢		
一七九	二六〇	三三六	四二七	五七七	七二	八〇六	八一八	四四	八五四	一四三	一五二	四二四	七三七	三〇八	七二四	八七〇	六九四	七二	八三七	二〇七	
貞	剏	赴	起	迅	迫	迄	退	迪	赴	軍	軌	訂	訃	郤	郎						
八七八	二四〇	三七六	二四八	五一八	四五五	四六五	四三九	二四〇	三七六	七九	二五〇	八七六	八四〇	五七五	六二〇						
香	風	飛	食	郵	郝	郵	郵	郵	郵	郵	郵	郵	郵	郵	郵						
八九五	一〇二	五六一	二二三	八三九	八七三	八八四	九一七	二四四	三七六	七九	二五〇	八七六	八四〇	五七五	六二〇						
倣	倘	倬	俱	倨	借	倚	倚	倚	倚	倚	倚	倚	倚	倚	倚						
二九〇	三〇六	三三四	三六八	四二〇	四七〇	四九六	五一九	五二四	五三八	五六二	六〇六	六五三	七一	七五七	七七一						
倔	倩	倡	倀	倉	傷	傢	傢	傅	傅	傅	傅	傅	傅	傅	傅						
二九五	八五七	九〇六	九〇七	九一	九二七	九二五	一二四	一三三	二一〇	三七五	四八〇	四九六	五三九	六二七	六七〇						
勍	勞	匪	圓	莽	哭	哮	呼	哨	哺	唪	哥	唐	唄	唱	唁	唾	唬	員	哽	哦	凍
九二六	八二九	五六三	六二六	三五七	四一	二八四	三〇〇	三二〇	四〇七	四六〇	四九四	四九七	五二五	五二九	七三九	七六九	一五四	一七八	二五九	八一九	八〇一
清	唬	峽	唉	哭	哮	呼	哨	哺	唪	哥	唐	唄	唱	唁	唾	唾	唬	員	哽	哦	凍
八五八	五四	一五四	一七八	二五九	二八四	三〇〇	三二〇	四〇七	四六〇	四九四	四九七	五二五	五二九	七三九	七六九	七六九	一五四	一七八	二五九	八一九	八〇一

十畫

宰	宧	寀	宮	容	庭	庫	庖	弭	弱	辰	展	犀	屐	屏	困	圃	圄	唐	哽
一九五	一八二	八七	四九	四七	八八〇	四二三	二四四	七四〇	三三八	八〇二	七六八	五八二	五一七	四三一	八一二	四〇八	三九八	一三八	九二四	九三二
峮	崖	峂	宰	峇	嵒	峻	峨	峇	猎	宧	宬	宸	宕	宴	害	家	宷	宵	宲
一二二	九三八	八八一	八五四	八二三	八二三	七〇〇	五一二	四八四	二八八	二六一	九二二	八七八	八〇一	七九四	七一	六六八	四五五	三八八	三二一	二七八
娟	婿	姬	娭	娕	娀	奘	虞	奚	隻	皇	尃	孫	弄	帳	帚	帑	師	席	幌
二一〇	二〇七	一八一	一七八	一五四	六五	九〇九	六四三	五七二	五三三	四七四	四〇七	八〇五	七五四	八二三	七九四	七八〇	五九七	四四六	三四五	一四九
埒	聖	埒	埃	埐	徭	徐	徒	徉	娩	娠	婢	娩	娣	娓	娑	娃	娟	娛	娕	婟
六八六	四九九	四七九	一七八	八四	八八二	八八一	八七五	八〇一	七八〇	六八二	六六二	五八六	五五八	五〇〇	四九九	四八四	四七八	三九五	三八四	三三二
搴	掣	徑	徨	徜	徙	徉	殁	殍	豪	差	埏	埂	城	垔	埔	堄	堃	堙	埋
五四	五〇	八八二	八七九	六四九	四四八	四一五	五五	一一九	七四二	六一〇	五〇七	九三九	九三二	八七八	七九八	七四〇	七三六	七一六	七〇二	六五五
拳	捐	捋	掣	挽	掌	挫	按	捌	捈	捕	捉	捐	捋	捌	挨	挾	捃	掘	把
七五七	七四〇	六八六	六六八	六六一	五九五	四九九	四九二	四六七	四四九	四三三	四〇八	三八六	三八〇	三二一	二七七	二四七	一七八	一五四	一四九	一一七
脯	悟	悄	息	悔	慨	悚	悝	恥	恶	恛	恁	恭	恐	秩	耽	捏	挺	振	挻	挺
四八〇	三九八	三二	二一九	二〇七	二〇〇	一九七	一九一	一八九	一八八	一一七	九二	五〇	四五	八一六	二三一	八八三	八八〇	八〇二	七九二	七六九
旄	𠂤	殆	殊	扇	胯	胖	脁	雪	恨	恙	恆	恬	恩	悃	悛	悄	悍	怨	恣	恕
三二四	八二〇	六五五	三五九	七六三	五一二	九〇八	三四四	七九三	九三九	八九三	八八二	八四二	八〇九	七九二	七四〇	七三八	七一七	六二四	五三二	四三三
欶	欲	胜	朔	脁	脇	脫	晃	書	晉	晏	昂	晻	時	氣	酰	殊	旁	旂	旃	旅
一九九	二一	五四八	四七三	三三三	二九二	六八	九一四	四四二	八三八	七一〇	三五〇	一九九	一六四	五七六	五九二	六四一	九二五	七九七	七四九	四四二
烏	烗	炟	栽	烝	烘	殷	殺	殽	敉	敨	敢	夏	效	敓	殘	敵	敍	欺	欸	欵
三九五	三一六	三一一	一九四	六七	五〇	七九二	六九七	一九九	五八三	五五六	五二三	四五二	三一五	一一〇	五四六	五一七	五一六	八四一	六四二	二八九
浩	浮	流	酒	海	浅	洄	涙	涉	浥	涔	浸	澤	沱	涌	夷	烈	威	烓	烗	烙
二八八	二七七	二六二	二四三	二〇七	一九五	一八一	一七八	一四九	一一七	九六	八四	五五	五四	三九	八三七	六八六	六八〇	五三二	四九一	四八〇

浚	涀	涓	淀	浙	浿	涊	泰	涅	涸	浼	涕	涘	涂	浦	浯	涅	涑	浴	消	洴
七九二	七八〇	七四〇	七二三	六八二	六六三	六六一	六五九	六三九	六三六	六三六	五八六	四八四	四四九	四〇八	三九八	三八六	三八四	三七八	三二一	三〇一
梳	梳	株	桃	校	核	栽	栭	栘	栝	栓	集	梁	桻	恭	桷	桐	浪	涅	浧	涓
四二九	四一四	三六〇	三三三	三一五	一九九	一九四	一八七	一六四	一四一	一二〇	九一	六四	六二	五〇	四六	三六	九二二	八八四	八八二	七九四
根	栓	桑	桓	案	桻	栝	栵	桀	栔	桔	栗	桯	柴	栟	桋	桃	桂	梳	核	格
八一五	七七九	七五六	七一八	七一〇	七〇二	六九五	六八六	六八五	六六八	六四二	六三八	六二〇	五九四	五七三	五七二	五四七	五三二	五一八	四九〇	四六〇
跑	趺	胄	峙	狠	狌	狡	狹	猜	狢	牲	牯	特	科	料	样	桃	桑	栟	棗	桁
二八〇	四五九	七七二	一六三	九二二	八八四	七九一	七七九	六八二	三七八	七七二	三八八	一六三	七〇三	三一八	九三七	九一三	九〇四	八七三	八三五	八一九
疤	疿	疢	疲	痂	疴	疽	疮	疳	盆	窑	宮	窻	窗	窮	窈	窜	窕	窓	癸	六一三
六二六	六二一	五一八	五〇四	五〇二	四九四	四四〇	四一八	三七二	三五六	二八	九三〇	六二六	四五八	三一一	二八一	二四六	一五三	一五二	八六	六一三
琅	班	珓	琳	瑰	珏	珠	珧	珶	珢	玆	竝 並	砰	破	砢	砮	砬	疥	疾	疼	六一九
八一四	七八八	七〇一	五九三	五七二	三八一	三五九	三三二	二〇三	一八八	一四六	八五三	九二二	六八五	三五七	九三	七四五	六五四	六五二	六四五	六二九
祜	祔	祝	祐	祠	牲	矜	飭	飩	胤	皋	砰	破	砢	砮	珩	珣	珣	珣	珣	珣
四一六	三七一	二九四	二〇三	一六九	八六二	八四六	八四六	四八一	四七八	一七六	二八二	八八三	五〇五	四九五	四三三	三八一	一五二	九三三	八九七	八三九
秧	秦	秿	秩	秣	秘	祀	秤	秡	秬	秬	秬	秬	神	祘	祓	祕	祟	祗	祐	祖
八九五	八三八	六五四	六四〇	六一八	六一二	五九一	五八一	五一三	四七二	四五六	四三九	二〇九	八二四	七六二	六九〇	六四六	六二六	五八四	四七一	四三八
眇	眞	眩	眛		眯	眹	瞢	眛 昧	眾	盱	眴	眙	盻	畄	眇	畔	畜	畐	嬰	二二一
八三〇	八一八	六九四	六九二	六五三	六四六	六四〇	六三三	五六〇	五五九	四三七	四三五	三八七	一七六	一五七	八五一	八三〇	七五二	二九七	二三八	二二一
胵	脂	脊	胳	胯	脬	胲	胹	能	脅	胥	盎	盅	盛	盜	盉	盂	盌	眩	八六一	八五三
六一九	五九〇	五四四	四六〇	四二七	三三二	一九九	一八七	一七五	一四六	六七	八九五	八〇九	七〇三	六四六	五三九	四九三	四七九	四三七	八六一	八五三
虔	虓	虐	虓	耋	耆	皇	皋	臭	耿	朔	取	聃	聆	耽	眩	鉡	蚜	胐	脛	肥
八五二	六七九	三四〇	二四九	六二〇	五九〇	九一七	六八四	二六一	八七一	六九六	一五〇	一三〇	九五	八八	八〇	二六一	二〇九	九三三	七六九	六六六

羔 三一八　殺 三六二　羚 七八七　羝 五五　羛 一八　翌 一一八　翍 一三〇　翏 一一六二　翕 四一二　蚩 二七五　蚺 四七九　蚼 四八〇　蚓 五一七　蚊 五二六　蚋 五七一　蚌 六五五　蚖 六七〇　蚗 七一五　蚲 七九七　蚶 八四九　蚵 九三七　翁 四六

習 一〇七　翌 一五五　翔 一六二　翡 五一六　翌 一九八　笑 三三三　笞 六四　笨 二八九　草 二七八　莰 二四九　茸 二四八　荄 一九八　茨 一九五　茯 六二三

般 六三五　舫 六三五　衷 六五三　衽 六五五　衾 六九五　袱 六九八　衹 七一〇　袂 七一七　袤 七四八　袞 七七二　袖 七七八　袷 八一八　袍 八二〇　袱 八二五　袒 八三一　袁 八四一　紛 八七五　紘 八八　紵 九一　紿 九五　級 一一五

紙 七五〇　紕 九二六　素 三八　屎 四〇四　罢 四一四　罟 四二二　罨 四三二　罵 四六六　索 五二六　紙 五九二　紕 六〇一　納 六三八　紉 六五四　紊 七八八　紡 七八六　純 八〇〇　紈 八〇二　紹 八四二　紵 八六四　紅 八七五　紡 九二七　粗 一二六　粱 五九二　粉 七七　耕 八五九　耑 二七五

豉 二九二　缺 六七〇　趕 七三六　趙 五七六　趄 一九二　起 一七九　赳 四七　趄 五二七　貨 四九九　貲 二一六　財 一九三　貢 四三　豺 七二七　豹 三三六　豺 一九三　豕 六四九　豚 六一九　致 一七三　臣 三三四　辱 一五二　罣 八四七　罟 四一八　罟 四〇四　缺 六七〇　趕 七三六　趙 五七六

訊 三四五　訃 二八三　記 一七九　訌 四三　迺 八二〇　迓 六九五　迎 六八六　退 六〇八　追 五九七　迷 五八三　迹 五二一　迻 四九〇　迸 四七二　迸 三三三　迷 三一五　逆 二六二　送 六二　迥 三六　赶 七三六　訊 五七六

酞 二六〇　辱 三八四　軔 八一八　軔 八〇六　軒 七三八　軑 六六〇　軎 五九九　軒 四七四　軌 一〇三　辱 二一二　訊 五四　訓 八三七　訓 八一七　訒 八〇五　訕 七六四　訐 七三七　訐 五七六　訟 五二　託 四八四　訏 四二五　酌 三七七　酏 二三七　酌 三五四

郡 七九四　邦 六八九　郇 六一九　郵 五六八　郤 四七六　郝 四六七　郤 四四九　郝 四〇八　郜 三九八　郎 三五四　郤 三二一　郜 二八八　郭 二七七　郝 二四七　郎 一九〇　郵 一五四　郵 五二　郵 五六三　郎 五二七　郢 三三七　郎 九二二　郢 八七九　郡 八七八

隕 八〇二　陵 七九二　鄉 七七九　院 七一六　陋 四八一　除 四四九　隋 三三三　陷 二八八　陟 一四九　陝 一五五　陝 一三二　閂 八三三　閃 一三二　釘 八七　釗 三二六　豈 五五六　俗 八三三　鄭 九三二　郎 九二二　郢 八七九　郡 八七八

陘 八二二　隺 三四〇　骨 六三六　豈 九〇六　鬲 五四一　鬼 六一五　馬 四五七　高 三二九　鬥 三五三

十一畫

乎 五三三　乾 七二三　夏 二九八　偁 七〇　倢 一〇六　偫 一六五　偲 一七一　側 二三〇　脩 二三八　條 二三八

倏 二三八　傘 三三七　偶 三六五　偓 三八二　假 四五四　御 四七六　偉 五六四　偕 六〇三　傒 傒 六一四　偎 六四九　偰 六六九　偃 七一一　健 七三五　便 七四四　偭 七五九　倛 七六五　倱 七九五　偦 八〇〇　傍 八一八　傚 八三五　偏 八四九

偋 八七五　兜 三五三　副 二二八　剮 三八七　罰 四七三　制 七四二　剪 七七二　剝 七七九　動 三三　務 二六七　勖 二八二　匐 三三九　匏 二八〇　匘 三一九　匙 五二〇　匿 二一四　匳 三六四　區 三六六　卨 七五二　冣 六六五　參 一八九

斟 八八　斢 一〇八　桒 六六四　業 一五七　曼 八三五　叙 八五九　唪 五五　唸 九六　唫 九七　啖 一三三　啗 一三五　啚 一九一　啯 二三一　啁 二五八　啾 二八九　唬 三一四　啄 三八六　唔 三九八　啞 四五一　唹 四七七　唾 五〇六

啀 五四八　唯 六〇五　啐 六二九　唳 六五〇　[illegible] 七〇〇　啒 六五四　啜 六八二　啍 八〇二　問 八一二　啯 八二四　唴 八九四　商 九〇五　唱 九〇六　啺 嗙 九一七　國 二二六　圉 四三四　圈 七五七　圏 七六六　扁 三五二　屛 五六二　巽 一八〇

弸 七八　弴 八〇三　張 九〇七　弶 九三九　庸 四〇　庲 二三二　庾 三六三　庶 四四六　庬 四六八　廋 四九一　庳 五三四　雇 六〇七　康 九三四　容 一五七　寂 二七八　宿 二九〇　寇 三五七　寄 四九六　密 六四七　寅 八四一　寁 八六八

幓 一五七　帷 六〇六　帶 六六二　帴 七七一　㡊 八五三　常 八九八　帳 九〇七　崆 六四　崩 七八　崟 九七　崍 二三二　崞 四六二　崖 五三二　崥 五四七　崔 六〇六　崛 六二七　崒 六三〇　崝 八五八　崴 九〇九　庵 一五六　孰 二九八

㝃 八二三　尉 五六六　專 七六五　將 九〇九　奞 六〇六　娙 九二　婪 九九　婚 一一三　娑 一三〇　媕 一三二　娸 一八七　婦 二〇七　婤 二五八　娭 三一二　婢 三三五　婁 三五〇　娶 三七〇　娽 三七五　婉 四一六　婟 四二〇　婐 四八六

婴 四九七　娷 五〇六　婍 五一一　婗 五二九　婢 五三五　婁 五六三　婎 六〇七　娺 六八三　婠 七四一　娦 七八〇　婚 八一一　婜 八三二　嬨 八五三　婧 八五八　婞 八六八　堋 七八　埶 一一五　基 一八七　培 二一一　埴 二二三　埽 二五九

埱 二九〇　埻 墩 二九八　堅 三一八　堅 三七〇　壼 四〇三　堊 四五二　埵 五〇六　埤 五三五　埜 五六三　堀 六二八　堇 七九八　堅 八三二　埩 八六〇　堂 八九九　坌 一七三　彗 五六九　夠 三八七　癸 六三七　旋 九一九　從 五七　徙 一六六

得 二一二　徥 三四五　御 三九六　徛 四九五　㣤 七七〇　徬 徬 九二七　彫 二五八　彪 二六五　㣎 二九九　彭 八五八　烕 三二六　巢 三一九　控 四六　捧 五四　掕 七四　掤 七八　探 八六　捦 九七　揝 一一三　掭 一一九　掩 一三三

接 一四九	掊 二一一	掝 二三一	挦 二三三	投 二五六	掉 三三五	掫 三七〇	插 三八八	据 四二一	捨 四四七	措 四六九	掖 四七四	扵 四七七	掎 四九六	捶 五〇六	捭 五三五	掜 五四八	排 五六三	推 六〇七	掘 六二七	捽 六三〇
捴 六五四	掇 六八三	掯 七四一	捲 七五七	掀 七九七	掄 八〇七	掍 八〇八	捪 八一一	捫 八一三	掙 八八四	掅 八八五	掦 九二七	掆 九三八	掠 九三九	能 三四三	耗 八五四	悰 六〇	悤 六〇	惏 九九	惔 一三三	惂 一三六
惢 一五四	[illegible] 一五六	悉 二一九	悠 二三八	惆 二五八	悼 三三五	悆 四四九	惜 四六九	惕 五三八	[illegible] 五五九	悽 五八二	悖 五八二	惟 六〇七	悴 六三〇	悷 六五一	悊 六八二	惙 六八三	患 七四二	惇 八〇三	惀 八〇七	惛 八一一
惐 八二〇	惃 八二四	情 八五八	悵 九〇七	惩 九一七	惘 九三八	性 九三九	斬 一四三	斪 九二三	扈 四〇三	殏 三〇〇	殐 三八九	殑 三八九	族 三八五	旅 五〇四	旎 六五二	旆 六八九	旋 七三三	旌 八六一	既 五七七	晦 二〇六
曹 二七四	晧 二八八	晝 三五九	晤 三九八	晞 六一九	晢 六八二	[illegible] 七〇一	㬎 七二九	晛 七三六	曼 七五三	脙 二四七	脜 二九二	朗 九二三	望 九二四	朙 九二九	爽 九〇四	欸 一七八	欲 三七八	欶 三八四	欷 六一九	[illegible] 八〇一
敕 五四六	敝 六五	敏 二〇六	敕 二一二	救 二四七	教 三〇六	敖 三一四	敔 三九八	敘 四四八	啟 五七八	敓 六六〇	敗 六六三	敡 七三八	数 九一六	[illegible] 二五一	殺 三七九	殹 六一三	戛 二一三	戚 二八九	戟 七三九	戝 八八〇
奞 二三三	烰 二七七	焅 二八八	淕 三八八	羕 五〇七	焜 五五八	焍 六五〇	烼 六五四	焉 七二四	焆 七四〇	烻 七七九	焌 七九二	涷 三一	涳 四六	淙 六〇	淩 七四	淜 七八	深 八六	淫 九一	淰 九六	淦 九七
淋 九九	涾 一一三	淹 一三一	淡 一三三	淊 一三六	淩 一四九	淇 一八七	淶 一九八	涪 二一一	淔 二三三	減 二三六	淲 二六五	淑 二九〇	清 二九四	淘 三〇一	淏 三二二	淳 三三五	[illegible] 三六二	涿 三八六	淤 三九六	涸 四二〇
涺 四二一	涻 四四七	[illegible] 四六九	液 四七四	淉 四八六	涶 五〇六	淅 五四四	淒 五八二	淮 六〇七	淈 六二七	淬 六三〇	淍（涸） 六三六	淹 六四九	涹 六五三	涑 七〇〇	涫 七四一	淺 七七一	涴 七七八	涥 八〇三	淪 八〇七	混 八〇八
浼 八二三	淟 八二五	淸 八五八	淨 八六〇	涝（涝） 九二七	涼 九三五	淌 九三九	桶 三九	梂 五四	梇（桙） 六八	梫 八四	梣 九六	梜 一五四	梓 一九五	械 二〇〇	梅 二〇六	栝 二〇九	梔 二三〇	梛 二四一	棣 二四七	桴 二七六
梏 二八八	梟 三二二	梢 三二一	梪 三五三	椒 三五六	桶 三七八	梀 三八四	梧 三九八	梠 四四五	柴 五二一	椴 五四五	梯 五八六	梐 五九三	桵 六〇九	梱 六三六	梲 六六一	[illegible] 六八六	桲 七〇一	梡 七一六	梴 七六九	[illegible] 七八九

梭 七九一
梱 八〇九
棒 八七五
梗 八七九
梃 八〇〇
梴 八八一
梧 九一〇
根 九二二
梗 九三二
斛 三七九
斜 四四九
豉 五四
牻 四四八
牽 八五三
牲 八八一
猢 三〇一
猜 四七八
猗 五三五
猱 五三八
猛 九二〇
猜 八七九
猗 八七五
猝 八〇九
猴 五三八
痛 二〇三
痍 四九一
痂 六三〇
痕 九二〇
痊 六五二
痍 五七二
痒 七七一
痔 六三〇
痕 四八一
痙 四七八
痣 三一六
痩 四一三
竟 四二八
章 三一六
痒 五〇八
痕 九二〇
痊 九〇九
痍 八五八
痔 七七一
痍 六三〇
瑯 一二三
硐 四九一
硌 五七二
硅 五九四
研 六五二
硫 七三〇
硯 八四三
稍 六四八
稟 四八六
稼 四九〇
祥 八九二
祲 七一七
眶 七七九
眼 八一五
眙 八八四
眺 二一八
眴 二一八
眸 七〇一
眺 七五六
眷 四九〇
移 六四
祥 九一二
睹 七〇二
睛 五九四
睞 五八三
睦 五七三
睥 五三七
睜 四九〇
睚 四五九
脫 四八一
睥 三三二
睛 四一
睡 三六
睫 六四七
脾 五三三
脇 四六一
脅 一六五
盒 六四
盥 二〇三
昭 七一〇
昭 八八四
聊 八一五
聆 七七九
聒 七五六
聃 七〇一
腥 八八四
脛 八八一
脈 八〇八
脣 八〇一
脫 七九一
脫 七一六
脥 七〇二
脇 六八六
脫 六六一
號 六六一
虞 六一八
虜 四〇七
虐 三五四
敲 三四五
豁 二七六
豁 二〇六
豁 一四〇
豁 六三三
豁 三〇一
豁 五三五
豁 八四六
豁 六二八
豁 六二七
豁 二一八
豁 一二九
豁 七〇一
豁 三〇〇
豁 一二九
豁 一七六
豁 二〇〇
豁 一八〇
豁 一九〇
豁 一八〇
豁 一九二
豁 一九〇
豁 一九七
豁 四八四
豁 四九七
豁 四九九
豁 五〇〇
豁 五四六
豁 五四六
豁 五八六
豁 六一五
豁 六一八
豁 七一六
豁 七三六
豁 七九四
豁 七九八
豁 八二五
豁 八〇六
豁 八四〇
豁 八八〇
豁 八八一
豁 九〇〇
豁 九〇九
豁 四七八
豁 四八四
豁 四九七
豁 四九九
豁 五〇〇
豁 五四六
豁 五四六
豁 五八六
豁 六一五
豁 六一八
豁 七一六
豁 七三六
豁 七九四
豁 七九八
豁 八二五
豁 八〇六
豁 八四〇
豁 八八〇
豁 八八一
豁 九〇〇
豁 九〇九

莽	九二二
萇	九二一
蒆	[illegible]
菡	九二九
舥	一五六
舳	二四〇
舴	四八〇
舶	四八一
舸	五二一
舐	六五一
船	八一六
船 船	八一六
袤	二六六
袍	二八〇
裒	二八〇
袑	三一七
袧	三八七
袋	四三三
袪	四三七
袓	四四〇
袥	四七二
袉	四八八
被	五〇四
衺	五一一
袔	五一一
袈	五一一
袏	五一二
衹	五八五
袚	六九一
袣	七〇〇
袒	七四五
袢	七五一
袳	八三〇
祉	八八三
終 夂	四〇
紺	一四〇
給	一七七
絧	二三〇
紬	二四一
紹	三一七
絇	三五七
紨	三七二
紮	四三四
紵	四三八
組	四四〇
紱	五〇五
紽	五一一
紙	五八五
紬	六二七
紼	六三四
絖	六三五
紩	六四一
絏	六七六
絨	六九四
組	七四五
絆	七五二
紾	八三〇
紳	八三四
細	八三六
絅	八七〇
紻	八九五
粒	一一七
粗	四三九
粔	四七九
耈	五九一
舂	四三
舑	一二八
舐	一五三
䑛	二六八
罦	二八〇
罘	三〇〇
罜	三六一
罝	四四〇
罛	四五八
罠	八四七
術	六二八
豝	四五七
殺	五四五
豟	六五五
貪	九四
貨	五〇三
責	五二三
販	七二一
貧	七八七
舩 舡	四七
觕	四三九
觤	九〇八
躰	六五五
趿	一一四
跉	一一八
跂	五一六
跃	五二六
跌	六七〇
跀	六九六
趽	九二五
越	五一六
趹	六七〇
趶	七九七
趵	八四〇
通	三八
逢	五五
逌	二四四
逑	二四七
造	二八七
逐	二九七
逗	三五三
速	三八四
逋	四〇七
逖	五二四
逘	六四一
退	六六三
逝	六八一
連	七七四
逡	七九一
逞	八七九
許	三九六
訝	四五〇
訥	六〇〇
設	六三九
訒	七〇一
訢	七九七
証	八六四
訪	九二五
訟	四六
訩	五三
訛	八七
訮	一三〇
訦	二〇四
訇	二九二
訬	三一三
覞	三二五
規	五三〇
軖	一一八
較	三〇六
軝	五二七
軜	六〇一
軏	七一五
軓	七二三
軘	八〇〇
軠	九一六
軌	九三九
軥	九三九
酖	八八
酓	九六
酌	八四〇
野	四三三
郴	九九
郗	一三一
鄉	一三三
郵	二〇一
部	二一〇
郰	三七〇
郤	四四七
郭	四六二
郳	五二九
郫	五三四
郪	五八二
郮	八九八
郲 郲	九二七
谹	七六
欲	四七六
豉	三六二
毨	三八八
赦	四六七
釭	四五
釣	三三七
釥	三四四
卸	三五四
釴	五七七
釱	六五九
釬	七二八
釧	八二五
閉	五九五
閈	七三八
雩	四二七
雪	六八一
厭	三四四
陵	七四
陰	九六
陷	一三六
陪	二一一
陶	二七九
陬	三七〇
陸	三七三
陚	四一一
陭	四九七
陘	五〇七
陴	五三五
唯	六〇七
陒	七五七
陖	七七一
陯	八〇七
陳	八三四
堆	四三
雉	二一五
雀	三三七
隻	四六八
甚	一八〇
馗	二七〇
頃	八六八
項	八七七
勒	二三五
靪	八七六
飲	二三四
飢	五七四
彭	二六五
魚	四二四
鳥	二八六
鹿	三七五
麥	二一二
麻	五〇〇
鹵	四一六
黍	六四四

十二畫

傴	四八七
寇	三四四
傛	四八
傑	六四
傔	一五七
傜	二七五
候	三四九
傅	四〇九
傞	五〇七
傒	六一四
傀	六一六
傸	六四六
傚	六五二
傑	六八五
傆	七一八
傴	七六三

傍	傖	䢻	觥	剴	剩	割	剰	勝	勞	勛	𠥑	匳	冕	託	最 冣	厤	厥	鄉	博	涵
九二七	九三八	七七八	八一六	五五七	六五三	六六九	六八五	六九	三一八	六五五	五四七	九一二	八二三	四六八	六六五	五四一	六九二	八九六	四〇九	一三九
溧	溰	滄	款	喑	㗊	㗉	喻	啻	喜	咼	喌	喍 啾	啾	喬	喁	喔	咢 咢	啻	喟	呰
六三八	六四九	九一二	六二七	九二	一〇九	一一七	一五六	一八四	一八四	二五三	二五九	二七三	二七三	三三〇	三六五	三八一	四七二	五二三	五六七	五九三
眥	喙	喞	喝	善	喘	單	喛	喗	容	髙	㖾	喤	喪	喨	圍	屟	届	屎	屠	孱
六〇三	六一一	六五三	六七二	七一九	七四二	七四八	七七八	七九四	八三七	八七〇	八七五	九一八	九二〇	九三九	五六四	一四五	一五二	三一五	四四四	八一八
骨	弼 弻	弻	强	貳	廁	𢊁	𢋃	庠	廊	寖	寔	富	寓	乾	寔	寐	寏	寒	賓	寍
二五三	六八七	六八七	九一三	六二三	二二〇	六七三	七〇三	八三五	九三七	八四	一〇六	二二九	三六五	五一一	五二〇	五六一	六六九	七〇九	七七七	八六八
寎	叜	嵒	嵌	嵒	崩	嵍	崷	嵎	峪	崿	岸	崵	欶	幅	帣	㡏	帊	幃	幇	惕
九三一	五三	九九	一一九	一四八	二三一	二六七	三〇〇	三六五	四八〇	四八一	七八〇	八八九	七九一	二二九	二六六	三六四	四五七	五六四	六九九	七〇〇
萬	幝	㡋	弃	尰	就	徥	尌	尊 𡬶	奡	奡	業	奢	奣	奠	媞	媅	嫊	媙	媕	媟
七七三	七九五	八〇六	六三一	一二五	二六二	五二〇	三六一	八〇四	三一七	二八六	三七六	四四四	七二九	八五一	八九	一〇六	一一九	一三一	一三一	一四六
媢	媒	敢	婺	嫔 嫂	嫂	媢	媼	媌	媮	媉	婼	媧	媧	媞	媁	娟	媄	婉	媛	媖
一五三	二〇五	二四五	二六七	二七一	二七一	二八二	三一九	三三三	三六四	三八八	四六七	四八〇	四八七	五二一	五六四	五六八	六〇二	七一八	七三一	七四四
媊	嫫	媥	媎	媓	㛐	堰	堪	堛	堋	堛	報	堯	堣	堷	堵	堤	堨	埶	韋	場
七七三	七八一	八四九	八六三	九三八	五四	七九	八九	一五六	二二〇	二二九	二八一	三〇七	三六六	四一三	四四四	五二七	六七四	六七八	七九五	八九〇
壹	壺	珏	尋	彘	幾	結	飧	徸	徠	復	徦	徥	循	徧	彭	彭	騈	揔	揰	揻
六四三	七九〇	七六八	一〇〇	六一三	五七四	六五二	八〇五	三二	二六七	二九八	四五三	五二〇	八〇六	八四八	七八〇	九三二	八七四	六四	七九	一〇四
揵	揖	揜	揲	插	揌	揊	揞	揆 揆	搜	揪	掭	揄	握	揟	揹	揹	提	揣	揆 揆	揶
一〇六	一〇九	一三一	一四六	一五二	二三一	二三二	二四五	二七一	二七一	二七三	二七八	三六四	三八二	四一四	四七七	五一二	五二〇	六〇八	六一四	六四五
揆	揩	揭	擊	揑	揠	援	掾	揃	換	揮	揗	掔	揙	揚	掌	揘	毳	毯	惲	惎
六五四	六七二	六七四	六九七	七〇一	七一二	七三一	七四七	七七三	七七七	七九五	八〇六	八二一	八四九	八九〇	八九八	九三八	六六六	九三九	三三	一八七

愛	悠	惠	悲	心心	懷	惆	惡	惰	愚	愉	愷	愁	意	幅	惑	悳	惻	極	惕	惆			
五七八	五七一	五六九	五六二	四九九	四七九	四七七	四五一	四一四	三六六	三六四	三六一	二九〇	二五二	二二九	二二六	二二三	二二〇	二一四	二〇五	一八九			
斯	斮	騎	弼	爲	惶	惕	惺	惹	惲	惚	惱	愴	愙	愷	愒	惕	婞	悚	惕	惴			
五一九	四七〇	四九五	四二九	五〇三	九一八	八九〇	八八四	八五三	八一二	七九五	七七八	七五八	七四一	七一九	六七四	六五三	六五一	六一一	六一一	六〇八			
琶	晶	晚	晼	啓	敭	晹	晉	晷	晦	晛	曾	琼	旐	殘	殉	殍	隸	殊	殖	扉			
九一六	八五九	八二二	七七九	五七九	五四七	五三八	四五二	二五二	一三三	一一九	七〇	九三五	三三三	七七〇	七〇〇	五六六	五五九	五四六	二二三	五六三			
敠	敛	敢	敍	敘	敲	敓	敖	敞	欺	欬	欲	欺	欽	斐	脯	脾	朝	期	朁	景			
三八六	三一七	一四二	九七	九六	四九五	六二四	四八〇	二五二	二二六	一八六	一三六	一三三	九七	五六二	九一八	五三四	二五六	一八六	八五	九二五			
焞	焚	然	焠	焰	無	焯	焦	煞	殺	殽	做	斃	敦	楸	敝	敗	敝	閃	煜	煜			
八〇三	七八六	七二九	六三〇	四八一	四〇四	三三四	二七二	二一六	一三四	一〇六	八九七	八二〇	八〇二	七六一	五九五	五三八	五三四	五二八	八三二	四八六			
淼	淑	淶	溲	波	游	測	溷	漯	滄	漣	清	淹	渭	滅	渣	渝	湛	湟	渭	湊			
二四四	二七四	二七四	二七一	二七一	二六二	二三〇	一八九	一四五	一三一	一一九	一一七	一一二	一〇九	一〇四	九二	九一	八九	八三二	三六四	三五九			
湨	湍	湅	渴	湨	漆	漾	潛	潤	潯	漳	湜	滿	渡	渚	湖	滑	湟	渭	漁	湔	湎		
七四四	七四三	七三四	六七四	六三二	六一五	六一四	六〇三	五六八	五六七	五六四	五二〇	四九五	四四七	四四四	四一九	四一四	三八二	三六六	三六四	三五九			
琴	森	棚	棱	椌	棟	湟	漿	湘	湯	湨	湝	溢	溫	渾	溴	淺	淺	渝	湎				
九四	八五	七八	七四	四六	三	九一八	九一〇	九〇三	八九〇	八七八	八六三	八五二	八二五	八二一	七九五	七八〇	七七八	七七七	七七三	七五九			
棡	椓	椒	棗	椅	棟	棗	棡	棘	植	棫	棓	棻	棨	棻	棣	棹	椅	椁	棵	棍			
四一〇	三八六	三七〇	三六八	三六三	二九六	二七八	二五八	二三二	二二五	二二三	二一五	二一三	二一〇	一八六	一五六	一四九	一三三	一二〇	一一九	一一八			
棆	椓	棻	棧	棘	棺	棻	椒	棒	棡	棃	棄	犀	犓	犇	犁	犇	犛	楊	椋	棠	棔		
八〇七	七八七	七八	七七〇	七六〇	七四一	七三〇	六八二	六五四	六三六	六〇六	五七九	五八八	四七七	九一八	四五五	九三五	九一七	九〇七	八九七	八一四			
猴	猴	猶	猒	猎	猩	猢	猙	猙	猎	猩	猩	猩	猩	猩	猩	猩	猩	猩	猩	猩			
二七一	二七一	二四四	一四〇	九二	九二五	九二四	八三二	八〇三	七八一	六五二	五六二	五五八	四七七	三六三	四五五	九三五	九一七	九〇七	八九七	八一四			

窘	窖	窗	發	登	艇	皴	鹵	禽	崒	嵷	奘	猩	猵	狹	獾	猢	猧	猥	猋	三三			
七九四	六七一	二八八	六〇	六八七	七五	四一二	八二三	六八一	九五	六五二	二八九	九一〇	八六二	八四九	八四三	八二四	八一七	六七四	五六七				
琱	琰	琴	琳	琛	琮	琿	竣	竣	竦	童	痙	痟	疣	痛	痟	痂	痍	瘐	瘈	八一			
二五七	一三三	九八	九八	八六	五九	五五	七九二	一七八	六二	三三	八八一	七四〇	六六一	四九九	四〇八	三二一	二〇九	一五四	三九				
頤	硬	硯	硎	硯	碧	砹	碗	碻	磔	磬	禎	禋	琿	琨	琲	琟	琦	琚	琥	琢	三八六		
二一三	九三九	九三	七六九	七三六	六八二	四八四	三七九	二八八	四五	八六〇	八二四	八二〇	八〇八	六四九	六〇五	五一一	四二〇	四〇〇	三八九	三八一			
稅	撤	稍	秸	秤	秧	祳	禍	禍	禊	禔	禋	短	矬	稂	稁	稍	頍	頒	稓	頏	二三〇		
三八八	三五六	三二一	三〇一	二七七	一五七	八〇一	二八七	二〇〇	一八五	八四	八六二	七四七	五二一	九二二	六〇一	三四五	九三七	七八一	六五二	四四九			
皆	晦	晛	甯	畯	番	畫	畝	畬	畽	晦	異	程	稃	稱	稗	稅	稓	稀	補	稊			
二三七	二三六	一五四	八六八	七九二	七五四	五三七	四七八	四四九	二四二	二〇七	一八一	八七九	八〇九	七四〇	七三八	六六一	六五〇	六一九	四七九	四五			
腫	腮	腕	腜	腊	胾	胞	盛	盜	眼	眴	睄	睥	睨	睛	睫	睦	睇	睚	睡	四九九			
五〇六	四二〇	三六三	二三一	二〇	一九四	一三三	八七八	三二八	九二	八二五	七三九	七三八	七三六	七三二	六一八	六〇二	五八六	五一	四九五				
犖	猋	猱	猊	虚	虜	虞	絕	舒	鼠	睹	睏	颳	脇	腎	腼	腆	腰	腋	腓	五六二			
五九四	五七二	三三二	八七一	七九七	四〇〇	三九九	八七四	四四七	六一八	六九五	一四七	五三七	九二七	八三一	八二四	八二〇	六八二	六四九	六〇六				
蛼	蛾	蚰	衙	蚜	蛞	蛚	蛭	蛄	蛭	蚩	蜿	蜷	蛟	蛸	蛸	戟	貪	蛩	蛮	一一二			
八七四	八二四	八〇九	七八〇	七七九	七〇三	六八六	六五二	六四三	六二〇	五三二	五三〇	四八〇	四七三	四六七	三一七	二三一	二〇四	一九四	一一二	四五			
等	筍	筋	筆	笄	策	箂	答	笨	笼	簽	等	笵	箠	筒	翔	翍	翳	翕	蚪	蛘	八九四		
八六〇	八三九	七九八	六三五	五七四	五三	四九一	四六〇	三六〇	三四五	三一五	一六四	一三九	六二	三六	八九三	六五一	五七四	一一〇	九三	九四			
菔	莢	莇	菓	落	葥	菊	菁	葡	萩	菔	菩	萊	其	落	葵	妻	林	荃	奉	符			
三六九	三六三	三四五	三四四	三三八	三三八	二九五	二九三	二七九	二三三	二三七	二一〇	一九七	一八五	一七九	一五七	一四八	九九	九六	五五	九三八			
萃	萵	萑	莧	淢	蓑	萎	菲	昧	肥	析	蓂	莉	蓝	於	蓧	菹	華	茵	菸	蓀	三七五		
六二九	六二七	六〇五	五八八	五八六	五八二	五六五	五六一	五六一	五五七	五四六	五三三	五二一	四九三	四七七	四五九	四四一	四二七	四一九	三七六				

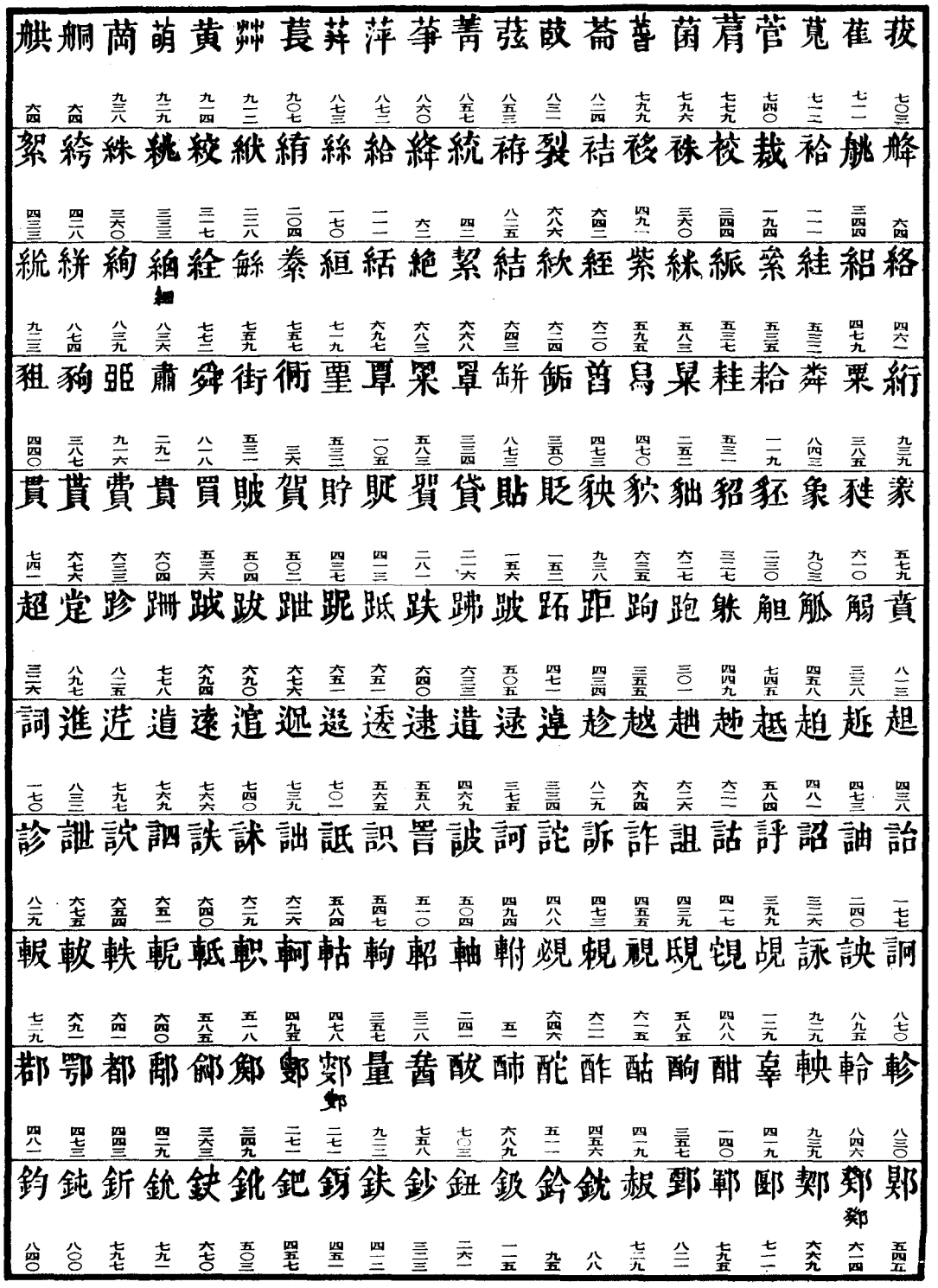

釗 八四二	鉦 八六四	鈁 九二七	閎 七六	開 六七三	閈 七二五	閒 七三二	閔 七八六	閏 八三三	雲 七九〇	霞 七九二	趺 六四一	隆 六二	險 三六五	隅 三六六	陼 四四四	隋 四九八	隄 五二一	隈 五六七	階 六〇三	隊 六一一
隉 六八四	陾 七四四	隊 七四八	隕 八七八	陽 八九一	隍 九一八	雄 七六	雒 九四	集 一〇八	雇 四〇三	雅 四五〇	雉 五一六	雁 七二〇	旌 九二五	項 四四	須 三六八	頊 四六八	頓 五七七	順 八一七	靮 三四五	靬 四二五
鞋 四七九	乾 六五四	軒 七三七	飥 四八一	勛 六五四	髡 二六六	馮 七三	馭 六八八	畢 七二五	黑 二一七	黍 四二九	黹 六一八	十三畫	亄 六五二	亶 七四五	傭 四〇	僧 八〇	傪 一〇一	僉 二二六	備 一九二	
傯 二一九	條 二三九	僇 二六三	傮 二七四	僖 二九三	僄 三〇九	傲 三一四	僂 三五一	傴 三六七	粤 四二六	催 六〇八	傺 七〇〇	傿 七二四	傳 七六五	僡 七八〇	僅 七九八	傾 八六八	傷 八九一	俠 九三八	蔑 八〇四	剸 六四
勞 一九〇	剽 三〇九	剩 六四四	剷 六八三	勠 二六四	動 三一〇	勢 三一四	勦 三一九	募 四二四	勤 七九九	飼 二五一	匯 六〇八	準 八〇四	凖 六四八	潅 六四九	肆 五四七	發 一八九	叡 四四一	嗛 一二四	嗑 一五〇	嗣 一七〇
嗞 一七〇	嗇 二一七	嗥 二八三	嗂 二九三	桑 三三〇	猴 三四九	殸 三七九	嗹 四〇九	嗉 四七九	嗁 五二五	嗌 五三九	嗜 五九一	嗢 八〇九	嗔 八二八	嗙 九二七	圓 七四〇 八一九	殼 三八〇	廉 一二四	鴈 四八〇	鳫 五一九 (鳫)	廌 五一九
廆 六四九	索 四六六	嵱 六五	嵞 四四九	嵯 五〇七	嵔 五五七	崔 六〇六	嵬 六一六	歲 六八〇	嵥 七〇二	嵕 七九二	嵣 九三八	幏 五八 (幏)	幐 六九	嵰 一二四	幏 四五五	幌 六五〇	幣 七五一	幎 八七一	僐 六三七	孶 一七一
彀 三八〇	尟 七七六	奧 二八五	嫌 一二五	婺 一三一	婜 一七四	媸 二二一	媥 二九三	媨 二九八	嫋 三三八	媾 三五八	媯 三七一	嫁 四五五	媳 五三三	娭 五七三	媲 五九三	媿 六一六	嫏 七一六	嫄 七二八	媻 七五一	媼 八一〇
嫈 八六六	嫇 八七一	塈 五四	堬 六五	塍 六九	塔 一一九	塌 一五七	塒 一六五	塞 二一八	堨 二五三	塙 三三〇	鼓 四二二	塏 五五七	塡 八二九	垶 八三六	㘴 八六六	壺 八四三	幹 七三三	彚 七三〇	彙 五六八	裼 六七四
鼔 七四	徭 五八	微 五五六	徯 五七二	衙 八五三	徬 九二七	搭 四八	搆 六一	搢 一〇八	撊 一五六	擂 二四三	拳 二七四 (拳)	拲 二七四	搔 二七五	搯 二七六	搖 二九三	摰 三三三	搦 三三八	摧 三四〇	搒 三八八	搳 三八八
搏 四一〇	搲 四七八	搤 九四〇	搧 五四二	搋 五四七	摫 五九三	揆 六一四	揪 六二一	搰 六三七	搥 六四九	搳 六六九	搣 六八一	搩 七〇二	搬 七〇二	掣 七〇二	搵 八一〇	捆 八一三	損 八一九	搜 八五二	搒 九二七	搪 九三七

鈍 三八七　慫 七一四　慺 六二　慼 一〇四　慣 一〇八　慵 一二五　慎 一二九　想 一八二　意 一八三　慝 一五五　慮 一二五　慰 一〇四　慍 一一〇　暑 八〇〇　暏 四四三　暇 四五四　暑 四四三　暗 九二一

敫 三三九　煨 三六一　煽 四四七　敷 四五三　敲 五六三　敬 八六九　毀 八一一　毀 四九〇　毀 五六九　毀 八〇七　煩 七五九　煉 七三四　煖 七二一　莫 六九二　煽 六五三　滓 一九五　滅 一七一　滊 六五四　楸 二六六　楙 二六六　楷 二六六　楩 二六八　楊 八八九　楨 八七八　楨 八八四　楨 二三二　楨 九九　雁 九三

煨 三七七　滑 一六五　滋 一七一　滊 六五四　滅 一九五　滌 二七六　滊 二六六　楸 二六六　楙 二六六　楷 二六六　楩 二六八　楊 八八九　楨 八七八　楨 八八四　楨 二三二　楨 九九　雁 九三

滿 一六五　滋 一七一　滊 六五四　滅 一九五　滌 二七六　滊 二六六　楸 二六六　楙 二六六　楷 二六六　楩 二六八　楊 八八九　楨 八七八　楨 八八四　楨 二三二　楨 九九　雁 九三

滾 六五二　滊 六五四　滅 一九五　滌 二七六　滊 二六六　楸 二六六　楙 二六六　楷 二六六　楩 二六八　楊 八八九　楨 八七八　楨 八八四　楨 二三二　楨 九九　雁 九三

楠 二四四　楸 二六六　楷 二六六　楩 二六八　楊 八八九　楨 八七八　楨 八八四　楨 二三二　楨 九九　雁 九三

楫 五六五　楨 五六七　楨 八七八　楨 八八四　楨 二三二　楨 九九　雁 九三

楹 八六六　楨 八七八　楨 八八四　楨 二三二　楨 九九　雁 九三

雁 九三

慫 七一四　慺 六二　慼 一〇四　慣 一〇八　慵 一二五　慎 一二九　想 一八二　意 一八三　慝 一五五　慮 一二五　慰 一〇四　慍 一一〇　暑 八〇〇　暏 四四三　暇 四五四　暑 四四三　暗 九二一

敫 三三九　煨 三六一　煽 四四七　敷 四五三　敲 五六三　敬 八六九　毀 八一一　毀 四九〇　毀 五六九　毀 八〇七　煩 七五九　煉 七三四　煖 七二一　莫 六九二　煽 六五三　滓 一九五　滅 一七一　滊 六五四　楸 二六六　楙 二六六　楷 二六六　楩 二六八　楊 八八九　楨 八七八　楨 八八四　楨 二三二　楨 九九　雁 九三

滿 一六五　滋 一七一　滊 六五四　滅 一九五　滌 二七六　滊 二六六　楸 二六六　楙 二六六　楷 二六六　楩 二六八　楊 八八九　楨 八七八　楨 八八四　楨 二三二　楨 九九　雁 九三

滾 六五二　滊 六五四　滅 一九五　滌 二七六　滊 二六六　楸 二六六　楙 二六六　楷 二六六　楩 二六八　楊 八八九　楨 八七八　楨 八八四　楨 二三二　楨 九九　雁 九三

楠 二四四　楸 二六六　楷 二六六　楩 二六八　楊 八八九　楨 八七八　楨 八八四　楨 二三二　楨 九九　雁 九三

楫 五六五　楨 五六七　楨 八七八　楨 八八四　楨 二三二　楨 九九　雁 九三

楹 八六六　楨 八七八　楨 八八四　楨 二三二　楨 九九　雁 九三

雁 九三

琤	璽	瑁	瑑	瑜	瑚	瑤	瑕	瑞	瑎	瑟	瑞	琦	琑	琊	琉	琅	琀	琁	琂
八六〇	一九七	二八二	三〇〇	三六三	四一九	四二九	四五三	六〇三	六〇八	六四七	六九七	五一一	四五三	四九九	五二五	六三〇	六〇七	五三五	四八〇
硃	硫	碑	碓	碎	碣	磬	磔	磉	磅	磆	磁	哲	硎	硃	硜	硝	硯	硬	硫
四六八	二五七	三一二	三七四	四八六	九六	一〇〇	一八六	一九七	二二二	二五八	三七三	五〇六	四七四	四三五	三七三	二九〇	一九八	一三三	一五六
禁	稜	矮	稍	嘗	稗	稞	稞	稗	稞	稞	稞	稞	稞	稞	稞	稞	稞	稞	稞
九八	八〇	六四九	四七〇	八九九	八八四	六五五	六四九	六三一	五三五	二二一	六三	五四四	八八四	八二一	八二五	六三〇	六〇七	五三五	四八〇
畺	當	畜	畷	畸	畝	痺	痺	痺	痺	痺	痺	痺	痺	痺	痺	痺	痺	痺	痺
九二二	八九九	七五八	六八三	四九六	四三八	九二七	五三四	四八六	三七三	二五八	二三二	一九七	一八六	一〇〇	九六	六二九	四八六	三七四	三一二
賢	晚	睼	睜	睿	睢	睿	罪	睿	睚	睼	睨	睡	睪	睭	睬	睦	督	睞	睒
八三二	八二二	八〇七	八〇三	六九七	六〇六	五七九	五六二	五六二	五四八	五三八	五二八	五〇六	四七四	四三五	三七五	三七三	二九〇	一九八	一三三
盟	腸	腥	蜆	蜷	腕	腸	腑	腋	腊	臂	腑	腳	腹	腺	腆	腕	腫	聘	蓋
九二九	八八九	八六二	八〇六	七四四	七四二	六五四	六五一	六四九	六〇三	五九八	五四八	五一一	四七六	二九八	二六七	二〇五	一四五	一一九	三二
蜆	蚜	蛻	蜷	蠶	蜷	蜀	蛸	蛺	蛹	羶	羣	羨	義	號	虛	虞	號	聖	聘
七三六	六八六	六六二	六五〇	四八四	四七九	三八二	三二三	一五四	三九	八一	七九四	七二五	四八五	四三七	三九九	三五五	三一三	八八〇	八七五
筧	筋	筮	筰	筌	筥	筋	筋	筭	筑	筝	筱	筐	箭	翼	蛾	蛵	蜓	蜃	蜑
七二六	七〇〇	六七六	六五六	四四八	四四五	三四五	三三五	三〇〇	二九五	二七六	二三八	一八一	三九	一五四	九〇二	八八二	八八一	八〇二	七七九
荻	荷	莒	莇	葉	葺	蓋	蒇	蒿	甚	蔭	葵	賁	賁	賁	賁	賁	賁	賁	賁
二六六	二三二	二三八	二三〇	一九五	一〇九	一〇六	一〇四	一〇三	八八	八四	五六	五三	九二	八八三	八八〇	七六九	七六四	七二三	七〇二
葬	葬	菌	葵	蔽	葦	蒐	施	莉	莋	落	葩	葭	萬	蔡	菊	萋	菖	葆	蘇
六五四	六三六	六一四	六一四	五六八	五六三	五二〇	五一二	五一一	四八〇	四六二	四五七	四五三	四二九	三八七	三四五	三〇九	二八二	二七八	二七三
裏	裨	艇	艇	艇	節	葛	勤	蒿	蓑	蓑	葷	蔭	蔑	蒿	蒐	蒐	蒲	蒲	萬
一一七	六四	九三八	八八四	二三〇	九二三	八八九	八八三	八四八	八三七	七二五	八二三	七九四	七九二	七八一	七四四	七二七	七一七	七〇三	六七二
絺	絞	綈	綌	綀	綢	綠	綫	綬	裝	裎	裎	裁	裔	裟	補	裕	裎	裘	裏
六一九	六〇九	五八七	四七六	三八七	三三六	二四八	一五四	八四	九〇九	八八〇	七六九	六二	六〇一	五二一	四〇八	三七八	三五四	二〇一	一九一

裔	叢	置	署	罵	晨	舅	粗	耦	綃	粱	粲	粵	粳	粹	粳	經	綆	絹	稅
三九七	七六六	二三三	二〇九	一三三	八〇一	二五二	四四二	三八八	三四五	九一一	七六〇	六九六	六五三	三〇〇	九三一	八八二	八八一	七四〇	七〇〇
雒	脆	賂	貲	貨	賈	賊	賄	賃	貆	貉	貍	貊	狻	狹	狠	豢	豜	豦	肆
五三一	五三〇	四六〇	六二四	五九四	四五三	二三〇	二〇三	九一	七一八	四六〇	三〇〇	二五五	二三一	八一五	七五六	七三〇	四〇〇	一九八	六七八
趍	超	趎	越	趙	跣	跟	跮	跰	跪	路	跨	跦	跳	跲	脊	舺	舅	胥	解
四九〇	四八〇	三八七	三三三	二〇三	八一六	八一五	七七二	七三〇	六五三	五三〇	四五九	四二七	三八七	三三二	二一〇	七五六	七一八	六六八	五九四
運	遂	選	遄	過	達	遂	違	遰	過	遑	遇	逾	道	趄	趙	越	趄	逼	趣
七九四	七八〇	七六四	七四二	六七二	六六〇	六二九	六一一	五六四	五〇二	四八七	四七三	三六五	三六三	二六九	九〇四	六四二	六二四	五九四	五二一
詭	誄	該	詸	詻	詩	誅	詬	詐	詷	試	該	詩	詹	詒	詢	調	誄	遝	建	遁
五三〇	五二一	四九〇	四八〇	四五九	四二八	四二七	三五〇	三三二	二五四	二一六	一九九	一六四	一三四	一一〇	五三 詷	三六	八五二	八三七	八〇六
鞏	蓄	覛	覜	說	詳	賠	詫	誤	詰	詮	訢	訛	話	詧	詼	詰	詛	詣	註
六四	五〇	五三七	三三三	九二三	八九二	八三一	八一六	八一五	七七二	七三〇	七一七	六九五	六七七	六六九	六四二	六一八	六〇〇	五九三	五九〇	五三一
酪	酬	戠	酋	酮	酣	農	皋	舜	辟	軯	軼	銓	衛	輟	輅	輒	載	輒	棄
四八〇	二五四	一九五	九二	六三	六一	六一	六一八	八三五	五四二	九一七	八七四	七七二	七一五	四九一	四六一	二五五	二一七	一九四	一八八	六七
鄄	豎	豐	登	鄚	鄉	鄖	鄗	鄂	鄖	鄋	鄔	鄒	鄒	鄗	鄘	鄔	鄍	鄅	酩
七五六	七一七	五八七	七五	九二七	八九五	八七一	八五二	八三八	八一九	六一四	四五七	三九六	三八四	三七一	三一九	二九七	二一九	一九四	一五〇	八八五
鈴	鉛 鉛	鉞	鉚	鉢	鉢	鉈	鉅	鉅	鉤	鉊	鉛	鉅	鉀	鉄	鉗	鉛	鈿	鈆	赸
八四六	八一七	六九四	六五四	六二九	六二三	五〇五	四八九	四四一	四三五	三八九	三五五	三一三	二三〇	一五七	一五一	一四〇	一二九	七六	四三
隑	鉗	鈺	鈷	鉄	鈿	鈆	鈆	鈆	鈆	鈆	鈆	鈆	鈆	鈆	鈆	鈆	鈆	鈆	鉉
六四九	六一六	五四二	五〇六	四九七	四八〇	四七七	三九六	三四四	八四六	八七	二八〇	四七	七七一	六一二	五八四	四三三	三五六	九一八	八一九
鞚	頯	頓	頒	頊	頍	項	頤	頑	頍	頍	零	電	雹	開	閟	問	閘	鈉	閉
九四	八四三	七九九	七九七	七八八	七一五	五一七	三八一	二六九	二〇九	二〇四	八七	八三四	二八〇	七五八	六四七	四九五	一五三	九二九	八八三	八五四

鞁 一一四　靶 四五七　靳 七九七　靭 八四二　鞆 九〇〇　靹 六五五　颫 四八〇　魆 六三九　飪 九〇　飭 二二四　飳 二六一　飶 五四七　飯 七二一　飰 七七八　養 七八一　飩 八二四　骭 四七八　骫 七一二　骭 七三七　髡 七一五　鬲 四八八

髟 六〇三　駒 三三六　鼻 三六一　馲 四八一　馳 四八九　馴 八一八　馱 八二四　魠（魠） 五〇三　鳩 二四九　皃 三六二　鳴 三八九　麀 二二七　黽 九二〇　鼠 四三八　鼎 八七八

十四畫

僮 三三　滕 六九　僭 八五　僖 一八四

傲 一八七　僰 二一三　僦 三〇〇　僥 三〇七　僚 三一七　僑 三三一　僕 三七六　僰 四四八　僞 五〇三　僟 五七五　僨 六〇四　六五〇　僫 七〇一　僬 七一九　僐 七三〇　僩 七三三　僤 七四九　僔 八〇五　僓 八一四　僊 八二一　像 九〇三　兾 七八九

兢 七三　凳 八〇　劃 五三七　剨 六〇一　劂 七〇一　剸 八〇五　劆 八二五　勩 六七六　勞 六九四　勥 九〇三　甥 九一三　匔（匊） 二九五　匑 二九五　匒 二九五　匓 二九九　匱 六〇五　匰 七五〇　嘂（芔） 二四八　圖 三八一　髀 五三四　厭 一四一

厰 一四二　厪 一八一　厬 二五二　鄴 六四四　戩 二一三　斯 五一九　叡 四六三　叡 六六三　嗿 九六　嘂 二四八　嘐 二六三　嘈 三〇一　嘌 三〇九　嘄 三一三　嗷 三一四　嗾 三八五　嘑 三九九　嘆 四二二　嗻 四四六　嘏 四五三　嘉 五〇二

嘖 五二三　嘒 五六九　嘅 五七七　嗺 六三二　嚳 六四九　嘆 七一九　嘗 八九七　圖 四一四　團 七六五　履 六四九　彄 三六七　彈 六四八　慂 六〇　廏 二五一　慶 三五二　廛 七九九　寢 八四　寣 一一六　寠 三五一　寡 四五三　寐 五八三

寤 六三六　實 六三九　察 六七七　寨 九三四　嵷 六三　嵸 六五　嵾 一一九　嶋 二八六　嶒 三〇一　嶅 三一四　嵲 四八一　蔣 九三七　慛 六〇　幖 三〇九　幕 四二三　幘 五二三　幒 六七七　幣 六七八　幔 七五三　對（對） 五九八　奪 六九二

嫿 九八　嫁 一〇二　嫪 二六四　嫖 三一〇　嫠 三一四　嫗 三六七　嫫 四二三　嫭 四四一　嫧 五二三　嫡 五二四　嫛 五三〇　嫛 六一三　嫕 六五一　嫭 六五三　嫳 六七八　嫙 七二三　嫣 七二四　嫚 七五四　嫥 七六六　墉 四〇　墊 一一六

塹 一四四　塿 三五二　塼 三九九　墓 四二三　墬 五〇一　㙀 五七八　墍 六一三　墆 七〇〇　墐 七九八　墇 九〇五　壽 二五三　𡺞 五七六　夢 七七　夠 三〇〇　募 四二三　夥 四八六　夢 四九〇　綏 六五三　貲 八四一　徬 一一九　徹 五五六

彰 九〇五　摻 一〇二　摎 二六四　摍 二九一　摵 三〇一　摽 三一〇　摷 三一九　摷 三四五　摟 三五二　摳 三六七　摝 三八七　摣 四七七　摛 五〇八　摘 五二四　摡 五七八　摧 六〇八　摶 六五一　摚 六五五　摕 六六二　摔 六六四　摵 六六五

擊 七五一　摶 七六六　摫 七七八　摨 七九九　摼 八三三　摬 九三六　氉 一五七　斡 七一三　韗 八〇四　毾 九三八　慵 六五　慘 一〇一　慈 一七一　態 一七八　慲 一九二　慇 二一八　慘 二六四　慒 二七四　慽 二九〇　慥 三〇一　慓 三一〇

慎四二三 慨五七八 愿七二八 慲七五二 慢七五四 慱七七八 慇七九三 惷七九三 愻八〇五 慁八一二 愓八九二 慞九三七 牄九〇八 斲三五四 殞二六一 殪五五七 殜七八〇 殟八一〇 旗一八六 旖四九六 歷八二二
暨一七八 暤二八三 普（普）四二三 普四二二 暟六四九 堨六七三 軸八三四 膌五四四 扇九一二 朢九二四 毓二九二 爾六二二 歀二一四 歊一四七 歒二七二 歈二九三 敲三三〇 歍三九六 歌四九七 歐五二五 歎六二七
散六三七 數一六五 敲三一九 敷四〇九 鼓五五七 散七〇〇 殼四九 毃三一九 毄五四〇 毅三八八 戮六一三 戩八三八 截八八二 熊五〇 熠一〇七 熑一一五 煔一四一 熙一七三 熄二一九 熬二三二 熇三三〇
熣三四〇 熫六四九 熂六五二 熏七八九 熅八一〇 熒八六四 熒八六五 煻九三八 深四二 滲一〇二 漸一四四 滫二三九 滌二三九 漻二六四 漕二七四 漂三一〇 滶三一四 漊三五二 漏三五二 㴸三五七 漚三六七
漉三七六 漱三八五 漠四二三 滹四四一 漷四六二 漖四七七 漬五二三 滴五二四 漥五三三 漑五七八 漼六〇八 漆六四四 滭六五三 滵六五三 滯六六二 漢七一九 漄七二〇 溤七二四 滿七五二 滑八〇二 演八四一
滎八六六 渟八六八 湏八八五 漾八九四 漳九〇五 溓九三四 滰九三六 漲九三九 樑六四 滕六九 榴一〇七 榕一一三 槏一二四 榼（榼）一五〇 榻一五七 㮩二一九 榎二二一 梩二二一 榕二九三 榣三〇一 槀三三九
榷三四〇 構三五七 榯三八四 匔三八七 榑四〇九 槖四七一 榔四七六 槎五〇七 榹五二五 榍五四一 榾五九一 榿五九三 槌五九八 榱六〇九 槐六一六 榲六五三 榝六九七 榦七二三 槃七五〇 梱八一二 槇八二八
榗八三八 榛八三八 榪八四〇 榮八六五 槍九一一 搒九二七 斠三五八 斡七二三 斞九二七 犒（犒）二五三 犖三一九 犕三四〇 犓三七〇 犗六六九 㹃八五四 㺜一〇二 獑一五六 獄一八一 𤢂二六三 穀三七九 獄三八一
獀七五四 盥一一三 熒八六五 皸三八八 疑一六八 寠六二一 窨九二 寡三六四 瘖九二 瘦（瘦）二七一 瘦二七一 瘉三六四 瘑三八七 瘏四四三 瘕四五四 痾（痾）五一一 瘐五六七 瘈六六八 瘌六九九 瘍七〇三 瘺八四九
瘍八八九 竭六七四 端七四三 瑪二五三 瑵二七五 瑤二九三 瑦三九六 瑣四九九 瑳五〇七 璃五一二 瑰六一五 瑮六三八 瑻六五四 瑱八二八 瑲九一一 碞九九 碧四六五 碩四七二 碌六一三 碣六七三 碬七四三
碶七四四 碭八八九 暍七〇二 䰱（覺）二七四 發二七四 甌三八七 題五四七 甈七四四 甄八二一 甂八四九 甋八八四 𥛊七七九 禒六五〇 禓八八九 禖二〇五 福二三八 禗二三〇 禈四一三 禍四八七 禔五一九 禘五二三

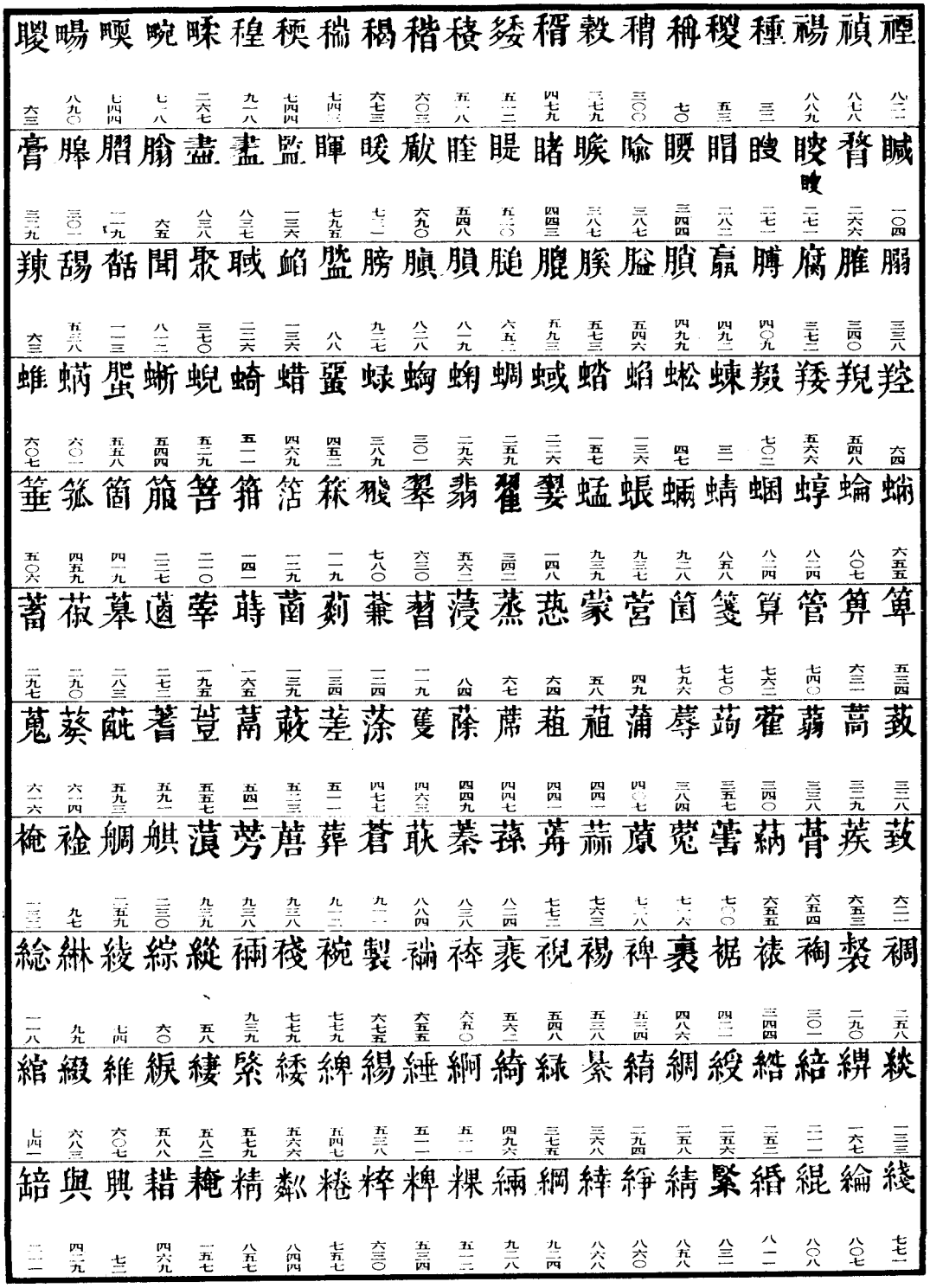

鍼	罧	罶	罨	罹	署	罬	罰	罷	衙	舞	舝	肈	肇	臧	臺	豵	豧	豨	豯	貍
二三五	九九	一二〇	一三三	三二八	四四三	六八二	六九九	二三二	七七〇	四〇五	六七九	三三四	三三四	九〇九	一九七	二八八	四〇八	六一九	八一五	一九一
賕	賒	䞌	賑	賓	賏	䠷	踊	跽	跾	跰	踄	䟴	䟗	䟢	跟	趙	趕	趙	趍	趚
二四七	四四九	七九〇	八〇一	八五〇	八六七	四八	三九	一八〇	二三七	二九三	四二三	六六三	七〇〇	八〇一	九三七	三九	一九〇	三二〇	三八八	四八一
趌	趣	趍	遘	遞	遝	遣	遠(遠)	遜	誦	誒	誋	誠	誨	誥	誎	誤	語	誣	誧	詐
四九九	七一八	七九一	三五八	五二五	五五九	七三二	七六六	八〇五	三九	一七八	一八〇	二〇〇	二〇六	二八七	三八四	三九五	三九八	四〇六	四〇七	四五六
誡	詹	誆	諦	說	誓	誟	䛝	誕	誠	誔	誑	誩	覭	覞	軱	輗	輔	輂	輑	輕
四八四	五一九	六五二	六五四	六六〇	六八二	六八九	七〇二	七六九	八七七	八八四	九一七	九三六	三一三	五三九	一四九	三四五	四〇八	五〇八	七九四	八八二
𢍏	酷	酵	酺	酴	酹	酮	酸	醒	鄘	𨛫	鄐	鄙	鄝	鄡	鄉	鄜	鄂	鄭	鄘	郪
八四八	二八八	三〇一	四〇九	四四九	六八七	七四〇	七九二	八八〇	四〇	七八	一一八	一九一	二六三	三一三	三一九	三九九	四〇三	四二三	四四一	六四四
郗	鄿	鄢	鄠	鄞	鄗	谽	䜤	赫	䅽	銅	鉵	鋈	鉷	銜	銋	鉿	銛	銚	銖	鉅
六七七	七二四	七二四	七七九	七九八	九〇五	一一八	一一八	四六七	八八一	三七	四二	四五	六三	九七	一一八	一一九	一四一	三三四	三六〇	三八七
鉻	銥	鉈	鋬	銍	銛	銓	銀	銑	鉶	鉼	閣	閡	閤	閨	開	閒	閩	霂	雿	需
四六一	四九一	五三〇	五九五	六二一	六九五	七七二	八一五	八一六	八六〇	八七四	一一一	一九九	四六一	五三三	六〇三	七〇二	八一三	九八	三四五	三六八
䨒	零	霣	雱	隆(隆)	隟	隔	陛	際	隕	障	雐	雒	雌	雃	䪥	頓	頒	頔	頍	頾
四二八	四六一	六五〇	八八五	六二	三四四	三六七	五九三	六七七	八六九	九〇五	三九九	四五九	五九四	七三〇	八八五	三〇〇	五〇四	六二六	七八一	八三〇
頎	鞃	鞊	鞄	鞀	鞫	靰	鞁	鞑	靼	鞅	韎	部	敨	颯	颸	䬟	䬛	颰	飳	飴
八四五	七六	一二八	二八〇	三二七	三八七	四八八	五〇四	六四六	七四五	八九五	五六〇	三二七	七〇二	一一七	三〇〇	六二九	六五五	七〇一	一二八	一七六
飾	飽	飵	飵	餛	飶	䬾	餗	飻	骯	髦	髤	毃	敲	傀	魃	魁	魂	馺	駓	禡
二二四	二八〇	四五六	四八〇	六四〇	六四六	六五〇	六九二	八二〇	七七八	三二五	六七一	五一六	八二三	五〇三	五一七	六二六	七九〇	一一五	一一六	二八一
駮	馶	馹	駃	馻	媽	駉	閔	魠	魟	馱	鳶	鳴	麮	麩	鼻	齊	**十五畫**	夐	儉	
三〇六	五一七	六三八	六七〇	六七一	七八五	九〇〇	七二六	四六八	五〇三	七〇〇	七七九	八七二	一九三	五七六	六三一	五七九		五六四	一二六	

勵	勰	劇	劊	劇	劓	劉	劓	徼	僥	儃	儕	儁	儀	儉	儓	儔
四〇一	一四六	六八〇	六六四	五四三	四〇一	三二〇	一五七	八六九	七六七	七四六	七〇二	六六四	五七八	五四三	四八五	二三一	一五七	一四六	一三四
噎	嘀	嘰	嘸	噓	嘹	嘺	嘮	嘯	嘵	嘳	嘾	嘈	嘆	嘗	嘆	厲	厭
六四三	六〇一	五七五	四七八	四〇一	三四四	三四三	三一九	三〇七	二九一	二七二	二七〇	一〇五	八五	八〇	八三	二六六	二六一	六六六	四八五	三九	一二六
寤	廣	廠	廢	廡	廚	廟	廁	廈	彈	彆	屢	墮	履	層	嘖	嘑	嘽	嘶	嘐	嘉
三九八	九一五	七八〇	六八八	四〇五	三六一	二五六	二四二	一八一	九八	九一五	七五〇	五九六	八五一	六一〇	七一	三〇七	八一三	八〇四	七四九	七二九	五〇三
樊	奭	憤	幡	幝	幟	幣	幠	幪	嶟	嶄	嶂	嵏	嵏	嵏	嵏	嵏	嵏	嵏	嵏	嵏	嵏
七六〇	二一二	八一四	七五五	七四九	六五二	五九六	四〇五	五八	八三	七七一	五五七	五三六	四九八	三四三	三〇七	八〇	七一二	六一八	五〇三	四七一
墝	墐	墚	墨	墱	嫷	嫻	嫸	嫣	嫦	嫠	嫡	嫜	嫜	嫜	嫜	嫜	嫜	嫜	嫜	嫜	嫜
四七八	三七七	三一八	二一七	七一	七七六	七三四	七三〇	七二九	六〇二	五九六	五三七	五〇四	四九八	四二〇	四〇五	三八八	三一八	二一七	一〇五
撓	撫	擱	擊	擇	撞	撥	撙	徹	徨	德	徵	罌	墳	墫	墡	墊	墟	墀	雌
三〇八	三〇一	二四三	一四四	一〇五	三四	一五〇	六二八	五五八	二二三	七〇	六三六	八一四	八〇四	七八〇	七七八	七五〇	六五五	六四四	五五八	五三二
擊	撚	摟	擦	撅	撥	擊	撮	摜	摒	揑	揑	揑	摸	摑	摩	摹	撫	撲	撟	撩
七三〇	七二九	七〇九	七〇〇	六九四	六八八	六七五	六六五	六五三	六四九	六五二	六四四	五四七	五〇四	五〇一	四二三	四〇五	三七七	三三一	三一八
慮	慤	憭	憂	慈	慙	熱	憯	憕	憎	慫	憧	憊	慴	慧	慰	慚	慚	慕	損
四〇〇	三八〇	三一八	二六九	一八九	一四四	一一六	八五	七五	七一	五七	四三	三四	七五三	三八七	三一五	一一九	八五四	七五六	七四九	七四二
膚	蜀	儆	慶	憬	像	憐	憤	憲	憚	憫	帶	憤	慴	慧	慰	慚	慚	慕	慘	慵
二四五	七七六	九三九	九二六	九三六	八九〇	八四四	八一四	七七四	七四九	七三	六六二	六〇五	六〇一	五六九	五四七	五一二	四九八	四三三	四〇五
戰	敵	數	敹	獻	歎	獻	歐	歙	篾	膇	膠	曠	磬	鄂	魯	暴	暱	暫	旒	殤
六四八	五二四	三五一	三一八	九三四	七一九	三九九	三六七	九六	一八九	七七九	二六三	七一九	六七八	五一七	四四	三三五	二一五	一四四	三〇九	八九一
顛	熯	熱	燀	燾	燼	熬	燎	燼	槽	熬	燼	遷	戴	截	戮	毅	毆	整	敵	竇
八六八	七一九	六七八	六四八	五六九	三八七	三一四	三〇九	二七四	二六四	六〇	五五	八四一	三四四	三三七	二六四	五七九	三六六	八六四	八三五	七七六

潼 三四	湏 四六	滕 六九	潡 七〇	潧 七一	潛 八六	潯 一〇一	潭 一〇五	潝 一一三	潠 一八一	潌 一八四	漦 一八九	澑 二四二	潮 二五七	潐 二七三	潚 二九二	澆 三〇八	潦 三一八	澇 三一九	潲 三四五	澍 三六一
潕 四〇五	澌 五一九	潰 五二六	澖 五六五	潓 五七〇	潵 五九六	潏 六〇二	潪 六〇二	潰 六〇五	潨 六一八	潣 六五三	潷 六五三	[illegible] 七〇一	潑 七一二	澗 七三三	潘 七五五	潸 七六二	潫 七七九	潤 七八六	澐 七九〇	濆 八一四
潺 八二四	潤 八三三	潁 八六八	漀 八六九	潒 九〇三	潢 九一五	樅 五七	樁 六五	槮 一〇一	喿 一〇八	槧 一四四	槶 二三六	槱 二四四	樛 二四八	槽 二七四	槭 二九〇	樎 三〇二	標 三〇九	[illegible] 三一四	樸 三一九	樂 三四一
樓 三五一	樞 三六六	樕 三八五	樽 三九九	模 四二三	樗 四二八	槯 四四一	樜 四四六	樀 五二四	槥 五六九	槩 五七七	樨 六四八	樴 六七八	㯖 七〇〇	樠 七五二	槾 七五三	槤 七七四	榟 八五四	樣 八九四	樘 八九九	樈 九三八
對 三八七	斛 五四六	犙 一〇一	犛 一八九	犕 一九二	犗 四七七	犘 五一一	犏 五四六	[illegible] 六五三	犍 七二〇	㹕 八二五	獥 一四二	獟 三〇八	獒 三一四	獠 三一七	獢 三三一	獡 四七一	獖 七五五	獋 七七九	獜 八四四	獓 八五四
瓝 一五六	歟 三八七	窮 四八	窯 三二八	窳 四五九	窵 四七八	[illegible] 七七七	賓 八二九	瘟 一五一	瘞 一五五	瘜 二一九	瘧 三四〇	瘍 四五七	瘵 四七七	瘼 四七九	瘥 五〇七	瘋 五四七	[illegible] 六〇九	瘣 六一六	瘴 六六九	瘷 六九二
瘢 七五二	瘨 八一九	瘨 八二八	璁 六〇	璈 二五一	瑬 二六三	璅 三一九	璊 七五二	瑾 七九八	瑩 八六五	璋 九〇五	碌 一二五	磕 一五一	磁 二三〇	磚 三八八	磔 四七一	碥 五四一	磑 五五七	磊 六〇〇	磌 八一九	磣 九〇四
磅 九三七	[illegible] 三一一	睢 三四〇	暟 五五七	普 六一八	頟 四八	氁 一五七	氆 六八五	猎 六四	稭 六六九	稯 一七八	禡 四五七	褫 五一五	禛 八二八	禜 八六五	稼 二一四	稷 二三一	稽 二五二	稻 二七五	穛 三一八	稾 三三〇
穀 三七九	稼 四五五	稺 五八二	積 五九〇	稓 六五一	稹 八二八	穅 九二三	稖 九二七	䁟 五〇七	畿 五七五	瞗 三四五	累 四三五	睽 六一四	䁖 六三五	瞎 七〇一	瞜 七一〇	瞥 七五〇	睘 瞏 七六六	瞋 八二八	眘 八六五	瞑 八七一
聠 九三八	䏯 九三八	膕 二三一	膔 三〇二	膘 三〇九	膢 三五一	膜 四二三	膭 五四六	膞 七六五	聛 四二九	聫 聨 六一四	膏 五一	魆 六八五	鳥 七五八	虢 四六三	犛 二六六	羭 三六三	羯 六七三	羰 七八一	羣 八〇二	羥 八二二
鮗 四一	蝭 一〇七	蝠 二二九	[illegible] 二三七	蝽 二四五	蝥 二六七	蝚 二六七	螋 二九八	蝳 三〇二	蝓 三六四	蝺 三八七	蝑 四一四	蝦 四五四	蝍 四七七	蝸 四八七	螌 四九〇	[illegible] [illegible] 五一一	蝱 六六六	蝎 六七四	蝲 七〇三	蝘 七一一

十五畫

範	簉	箴	翮	翬	翦	翫	翨	翥	猴 猴	翰	蝱	蝗	蛸	蝙	蝨	蝖	蝒	蝝	蝡	蝬
一三九	一〇六	一〇四	八四八	七九五	七七二	七一五	五二〇	四四三	三四九	二一三	九二一	九一八	八六三	八四九	八三七	七七八	七五九	七四八	七四四	七三一
箯	箑	箭	篆	篇	篤	敹	篠	節	箟	篩	箬	箸	箹	篸	箾	篬	箊 箴	篍	箟	箕
八四七	七八〇	七七三	七四七	七四三	七〇三	六五〇	六四九	六四五	五二〇	四八一	四六六	四四三	三三七	三二三	三二二	二九五	二七三	二七三	一七八	一四五
蔌	蕒	蔦	蓸	蓩	蔘	蓨	蓂	蔪	蓺	蔭	蓧	蔆	蔥	篁	箱	篡	箵	箽	箳	篇
三四四	三〇九	二八六	二七四	二六七	二六三	二三九	一六八	一四三	一一五	九八	八六	七五	六〇	九一八	九〇二	八八九	八八四	八八四	八八四	八四九
尊	蔓	蔫	蕃	蔑	蔡	蔕	蓽	蔬	蓉	蔎	蓷	蓶	蔇	蔚	蓩	蔛	蔗	蔟	蓲	蔞
七六五	七五三	七二四	七〇二	六九八	六七七	六六二	六五三	六五〇	六四七	六三九	六〇八	六〇七	五七七	五六六	四九一	四七七	四四六	三八五	三六六	三五一
複	禱	褎	褔	褋	褳	艎	艑	舺	艒	艘	蔄	蓢 萌	蔣	蔁	蓱	蒷	黃	蓳	蔨	蓴
二九八	二九七	二四一	一五六	一四五	一〇六	九三八	八五四	七〇〇	三〇一	五三	九三七	九二九	九一〇	九〇五	八七三	八七〇	八四一	七九八	七八〇	七八〇
緦	緝	緁	緘	緪	緤	緟	褊	褉	褑	褗	褵	褸	褐	褬	褘	褆	褙	褟	褚	褕
一七一	一〇九	一〇七	一〇四	七九	五六	三二	八四九	七八一	七八一	七七八	七四三	七一一	六七三	六五四	五六四	五二〇	四九八	四七八	四四四	三六四
緷	緩	緬	緜	緣	緶	練	緍	緭	緯	締	緹	緺	緒	緰	緢	緳	緐	緥	緧	緇
七九五	七八一	七五九	七五八	七四七	七四四	七三四	六〇三	五六八	五六四	五二三	五二一	四八七	四四四	三六四	三三三	三〇〇	二九四	二七八	二四五	一九六
賚	賓	豨	𦋺	罷	罵	罳	罯	暘	稴	耦	稹	糔	糈	糮	糂	糉	緗	緼	編	綆
一九八	五九	二三一	七六五	五〇五	四五七	二三〇	九二	九三八	六五四	三六五	五八三	五四七	四一四	一一九	八八	六四	九三七	八六六	八四九	八四八
踒	䠊	踦	踝	踖	踞	跬	踔	踧	踣	觲	觬	觭	賫	賞	賢	賤	質	賜	賣	賦
五六六	五六二	四九五	四八六	四六九	四二〇	三八八	三三四	二八九	二一〇	六五四	五二九	四九六	九〇六	八九八	八三一	七七一	六二五	五三八	五三六	四二一
遬	遨	蓬	趑	趦	趜	趧	趡	趞	趚	趣	趠	趟	䞈	趖	踬	踊	踐	䟾		踤
二五一	二三一	五五	八五三	八三一	七九六	六三四	六〇六	四六九	三七五	三六九	三三四	二九五	二一〇	九七	九三七	七九六	七七〇	七〇二	六五四	六三〇
證	諏	諛	諕	諊	調	詠	諆	諅	談	諸	論	遯	蓮	遰	達	適	遮	遱	遣	遭
四五一	三七〇	三六三	三一三	二七九	二五八	二三〇	一八六	一八六	一一三	一一三	九六	八〇八	七七四	六六二	六三一	五二四	四四六	三五一	二八八	二七四

諎	課	誼	諈	說	諢	誹	諉	誰	誶	諓	諄	論	誾	請	諍	諱	誘 誇	諒	覢	覙
四六九	四八六	四九一	五〇六	五一八	五四七	五六二	五六六	六〇六	六三〇	七七〇	八〇二	八〇七	八一二	八五七	八六〇	八八五	九一七	九三五	一三三	一九八
親	覟	覞	覥	覡	輚	輣	輎	琿	輞	輂	輢	輗	輩	輟	輨	輦	輆	輪	輥	輓	輬
三七五	五二九	五四八	五六六	五八	七八	一五六	二二八	二五九	三六八	四九六	五二九	五六三	六八三	七四一	七五二	七六七	八〇七	八〇八	八二三	九三六
[illegible]	[illegible]	醅	醋	醉	醊	醆	醇	醬	醁	鄶	鄂	鄧	鄣	鄲	鄶	鄧	鄭	鄦	鄱	鄢
一七〇	六七九	二二	四七〇	六三二	六四九	七七二	八〇三	九〇八	九三六	七一	七四	七五	一〇一	一〇五	一二二	二八二	三五一	四〇五	四四五	五〇三
[illegible]	[illegible]	鄒	鄯	鄲	鄱	鄩	鄰	鄭	豎	碑	鋡	鈲	鋏	鋂	鋻	鉼	鋈	銷	鋊	鋪
五六二	五八八	六〇二	七三〇	七四九	七五五	八二二	八四四	八五一	三五四	五四七	一一八	一四九	一五五	二〇七	二三九	三〇一	三一二	三二二	三七八	四〇八
銼	銻	鋭	鋈	鋝	鋇	鋗	鋋	鋌	鋞	鋃	閭	閱	閬	霓	霅	霄	霂	震	霆	隷
四九九	五八七	六六二	六八二	六八七	七〇〇	七四〇	七六九	八八一	八八二	九一三	四四五	六六一	九二二	八八	一一三	三三一	三七八	八〇一	八八〇	五五九
隥	[illegible]	䧢	隝	隤	維	靚	靠	領	頦	頟	須	頠	頛	頡	碩	頞	頣	煩	頤	[illegible]
七六	二六八	四〇五	五〇四	六〇五	四七七	八五八	二八八	一二一	一九九	四六〇	五一二	五三〇	六〇〇	六四二	六九五	七一〇	八一五	八二三	八三二	八四九
鞈	鞜	鞀	韋	鞎	鞏	颲	餌	餈	資	飲	餅	養	餉	骲	骶	髶	髲	鬀	髮	魄
一二二	四五九	五九〇	七一〇	八一五	七五六	六八六	一八八	六二四	六五一	六七九	八七三	八九三	八九七	三〇一	六五一	三七二	五〇五	六三三	六九一	四六五
魅	魃	䰠	駘	駓	駒	駐	駙	駔	駕	駊	駟	駃	駜	駋	駗	駉	駚	魿	鮇	魦
六四一	六九一	八三四	一七七	二〇九	三五六	三六一	三七三	四四〇	五〇三	五〇五	六一七	六四一	六四六	六七三	八三〇	八七〇	九三八	九五	四一三	五〇〇
魮	魪	魵	魧	魴	鴆	鴇	鴂	鴒	鴈	鳶	魴	麃	麩	麪	麐	黎	[illegible]	黿	齒	
六五二	七〇一	七八八	九一九	九一六	八七	二八一	六七〇	六七一	七二〇	七八七	九一六	三一〇	四一二	八四九	五二一	五八八	七三	八七〇	一六六	
十六畫	亂	凝	儔	儒	儕	僕	儦	儐	叡	劃	劌	劗	劑	勳	劉 [illegible]	[illegible]	匴	匳 匲	雁	敽
	七七六	一六九	二五四	三六八	五八一	五九八	六五一	八五〇	一二六	一五六	三八八	四八一	五八〇	七九〇	二九五	五九〇	七六二	六六六	七二〇	六六五
噥	噤	[illegible]	噗	噫	噭	噣	噳	嚕	噱	器	噲	噧	噬	噦	圍	圜	彊	廩	廦	廨
六四	九九	一一九	一五七	一八二	三三九	三八二	三九五	三九八	四〇一	五七九	六六三	六六七	六七六	六八〇	四七五	七六七	九一二	四〇〇	五四三	五四八

十六畫

蕢 五四八	廥 六六四	廛 七七三	髀 五四三	曓 六三六	器 二九六	嶨 四二七	嶧 四七五	嶐 四九八	嶭 六一八	嶮 八一一	𢍰 四七五	導 二七〇	對 五九八	奯 六八一	奰 七三二	奮 七八九	興 八二一	嬐 二一七	嬖 五四四	嫛 五六九
嬒 六六四	嬽 六八三	嬗 七四六	嬛 七六八	鏈 八二三	嬴 八六七	嬉 九三七	墣 一四六	墺 二八五	墩 三〇八	墿 四八一	壁 五四四	墀 六二八	壇 七四七	緐 六七八	散 七六一	徼 三三九	擁 五二	撿 二一七	擓 三〇〇	擄 三〇二
操 三一〇	𢸅 四〇一	擇 四七六	擊 五九六	㨗 六六〇	擕 六七四	擅 七四六	擐 七六八	毿 八〇	氉 三八八	氄 八二四	氅 九三九	憸 二二六	憺 一三五	意 一八四	憙 一八四	懊 三〇二	懆 三一〇	憿 三三九	懈 五三六	懇 六二八
憖 六六六	懀 七〇〇	憲 七二六	懁 七六七	憨 八〇四	愬 八四一	憗 八四三	斳 五一九	蓼 四二三	殨 六〇四	殪 六四三	殫 七四八	殣 七九八	殰 八二五	曈 六三	㬎 一一三	曋 一一八	曉 三〇七	暨 五七八	曀 六四三	暽 七八一
噭 八二四	毇 九〇〇	歙 一一二	歖 一八四	歗 二九一	獻 四〇一	歕 八一四	敖 三〇七	敵 三三一	毇 五六八	戲 七四三	戰 七四九	䬸 七一	畨 一〇〇	燂 一〇五	爇 一三四	餤 一三六	熾 一八三	熹 一八五	燋 二七三	燒 三〇八
燎 三一七	𤎼（黶）七二〇	燕 七二五	燀 七四九	燔 七五五	燓 七八六	燊 八三六	營 八六五	濃 六一	澠 七三	濈 一〇九	澹 一三五	濇 二一八	懋（懋）二七四	懋 二七四	澳 二八五	澡 三一〇	激 三三九	濁 三八三	潞 四六二	澤 四七五
澽 四七八	澾 四七九	濄 四八七	澥 五三六	澧 五八七	澊 六一八	濆 六二四	潏 六五一	澮 六六四	潝 六七五	澻 六七六	濊 六八一	漱 七三四	澶 七四六	澱 八〇八	濬（睿）八三七	濎 八八四	橦 三三	楝 三六	橙 七五	橝 一〇五
檎 一一八	樴 一八三	橲 一八四	樵 二七三	橚 二九二	橈 三〇七	橑 三一七	橋 三三一	橇 三四三	樹 三六一	樸 三七七	橆（無）四〇四	㮚 四三五	𣘻 四九八	檴 五一一	㯕 五一九	㮛 五三六	橞 五七〇	機 五七五	橘 六〇一	楣 六〇二
樍 六〇四	樲 六二四	樻 六三四	橃 六八八	槷 六九三	檖 七〇一	橾 七〇一	橪 七二九	橺 七三三	樿 七四九	橎 七五五	橏 七八〇	橨 八二三	樀 八四〇	橉 八五四	橫 九一四	獧 六一	獫 二二六	獥 三四五	獨 三八三	獘 五九六
獪 六六四	獡 七〇二	獧 七六七	歷 五四一	瓢 三〇九	甋 七七九	甈 七〇一	窻 六〇	寮 二三九	窵 二八六	窺 五三〇	窬 五四六	窨 六八三	窺 八六四	瘲 五七	癐 一一八	瘱 一五五	瘳 二六三	瘸 三四四	瘻 三五一	瘯 三八九
癀 四二三	瘢 六一三	瘴 六四八	㸂 六七七	瘏 七〇〇	瘽 七九八	塼 七六六	璒 七五	璔 八五	璗 二三五	璙 三一七	璑 四〇四	璣 五七五	瑂 六〇二	璇 六一三	璠 七五四	璡 八三二	璘 八五四	璜 九一四	璟 九三九	磫 六四

字	頁	字	頁	字	頁	字	頁	字	頁	字	頁	字	頁	字	頁	字	頁	字	頁	字	頁	字	頁	字	頁	字	頁	字	頁	字	頁
磛	一四四	頴	八六八	膟	四七八	蝠	三〇〇	篛	四七	菩	一八四	蔽	五九五	蓴	八三七	縞	三三〇	縷	八五四	貒	七四三	鍴	一七一	鍇	二四四	鍇	四四三	鍇	五四七	鍇	五六七
磩	三〇一	嘐	二六四	膱	五七五	鷇	三八九	箹	一三四	當	二二八	蕢	六〇四	蓝	八六八	緱	三四九	縈	八六六	賭	四七七	賴	六九九	賭	四四三	賭	四四三	賭	四四三	賭	四四三
磧	五二三	疄	八四四	膩	六二四	蟟	四七七	篤	二九五	蕕	二四五	蕤	六一〇	蕾	八八四	縐	三七一	糗	二六一	䞓	一七一	䞓	二四四	䞓	四四三	䞓	四四三	䞓	四四三	䞓	四四三
磵	五四六	瞛	六五	膬	六六六	蟳	四七九	築	二九五	蔞	二六七	藪	六二八	蕩	八九一	縠	三八〇	粲	六九七	䞓	一七一	䞓	二四四	䞓	四四三	䞓	四四三	䞓	四四三	䞓	四四三
磬	八六九	瞢	七七	膠	七〇二	螔	五四七	箵	三〇一	蕧	二七一	蕙	六五〇	䑛	一〇一	縟	三八四	䋣	八一九	䞓	二四四	䞓	四四三	䞓	四四三	䞓	四四三	䞓	四四三	䞓	四四三
瞻	六四	瞻	二三九	膳	七二九	螘	五五七	箭	三三二	蕧	二七一	葉	六五二	䑛	三八八	縛	四一〇	䋣	八一一	䞓	四四三	䞓	四四三	䞓	四四三	䞓	四四三	䞓	四四三	䞓	四四三
甍	七七	鴠	二八六	膹	八一三	螇	五七三	篙	三四四	蕉	二七二	蕎	六五三	艖	五一一	縒	四一四	縠	三七九	䞓	四四三	䞓	四四三	䞓	四四三	䞓	四四三	䞓	四四三	䞓	四四三
甌	三六七	瞟	三〇九	蓋	八〇	螝	五九三	篧	三四五	蕭	二九一	蕑	六六二	褱	三一五	縌	四七三	䋣	五〇六	䞓	五六七	䞓	五四七	䞓	五六七	䞓	五六七	䞓	五六七	䞓	五六七
甄	三八七	瞃	三六五	䎽	七四三	螝	六一六	篝	三五八	薄	二九七	蕩	六七四	褫	五二五	縒	五〇七	䋣	八六五	䞓	七四三	䞓	七四三	䞓	七四三	䞓	七四三	䞓	七四三	䞓	七四三
甗	三八八	瞞	六七七	聹	一九五	螖	六五四	篠	四四九	蕧	二九九	蕝	六八三	褔	五四八	縆	五二五	䋣	七一	䞓	三二	䞓	三二	䞓	三二	䞓	三二	䞓	三二	䞓	三二
甗	五四六	瞞	七五二	聯	六一四	螌	七五一	篙	五四六	蕘	三〇七	蕨	六九三	褱	五五九	縊	五四〇	衛	六六五	䞓	二三二	䞓	二三二	䞓	二三二	䞓	二三二	䞓	二三二	䞓	二三二
甄	九〇四	瞚	八四一	聯 聯	七七四	蝙	七六三	篚	五六三	蕎	三四三	萑	七一一	褱	六一六	縋	五九八	衡	九三三	踰	三六三	踰	三六三	踰	三六三	踰	三六三	踰	三六三	踰	三六三
䝉	六四	盦	九八	瞑	八八五	蝹	八二三	篡	七六二	蕤	三四四	蔇	七一六	褑	六四九	縗	六〇九	璽	六二〇	踽	四二九	踽	四二九	踽	四二九	踽	四二九	踽	四二九	踽	四二九
禧	一八四	盧	四〇一	虤	七二四	螟	八七一	篔	八二四	蕅	三六五	蕇	七四八	褰	七〇九	緻	六一九	臻	八三九	蹢	四五三	蹢	四五三	蹢	四五三	蹢	四五三	蹢	四五三	蹢	四五三
禮	二七四	盬	四一八	虤	七七〇	蝗 蝗	九一八	篔	八五四	蕪	四〇四	蕃	七五四	褮	八六六	縎	六三七	豫	四三一	踶	五二〇	踶	五二〇	踶	五二〇	踶	五二〇	踶	五二〇	踶	五二〇
禦	三九七	廬	五一一	搏	四七九	翱	二八三	篖	九三八	蕁	四一〇	蕬	七五九	褧	八七一	縹	六五三	豬	四四四	踹	七八〇	踹	七八〇	踹	七八〇	踹	七八〇	踹	七八〇	踹	七八〇
穆	二九九	盥	七四二	融	四二	翯	三二九	董	三三	蔀	四二〇	蕃	七七三	緝	六五	縣	七二六	豭	四五四	蹁	八四八	蹁	八四八	蹁	八四八	蹁	八四八	蹁	八四八	蹁	八四八
穌	四二四	膧	六三	螉	四七	翭	三四九	蕁	一〇一	蕁	四八一	蕆	七八一	縢	六九	縓	七一八	豱	八二四	踢	八八九	踢	八八九	踢	八八九	踢	八八九	踢	八八九	踢	八八九
積	五二三	膮	三〇七	螣	六九	翮	五四一	蕈	一〇五	蕑	四九八	蕁	八〇四	縑	一二五	縕	八一〇	貓	三四三	趙	二四四	趙	二四四	趙	二四四	趙	二四四	趙	二四四	趙	二四四
穊	五七八	膫	三一七	螓	一二五	翰	七二二	蕁	一一八	蔿	五〇三	蕡	八一三	緂	一三四	縜	八一九	貐	三六四	䝉	五二〇	䝉	五二〇	䝉	五二〇	䝉	五二〇	䝉	五二〇	䝉	五二〇
穄	六七七	膴	四〇四	螘	一五七	翥 翦	七七二	蕖	一一九	蕛	五八六	蕣	八一八	綦	三二六	縉	八三八	貘	七〇三	趜	六六九	趜	六六九	趜	六六九	趜	六六九	趜	六六九	趜	六六九

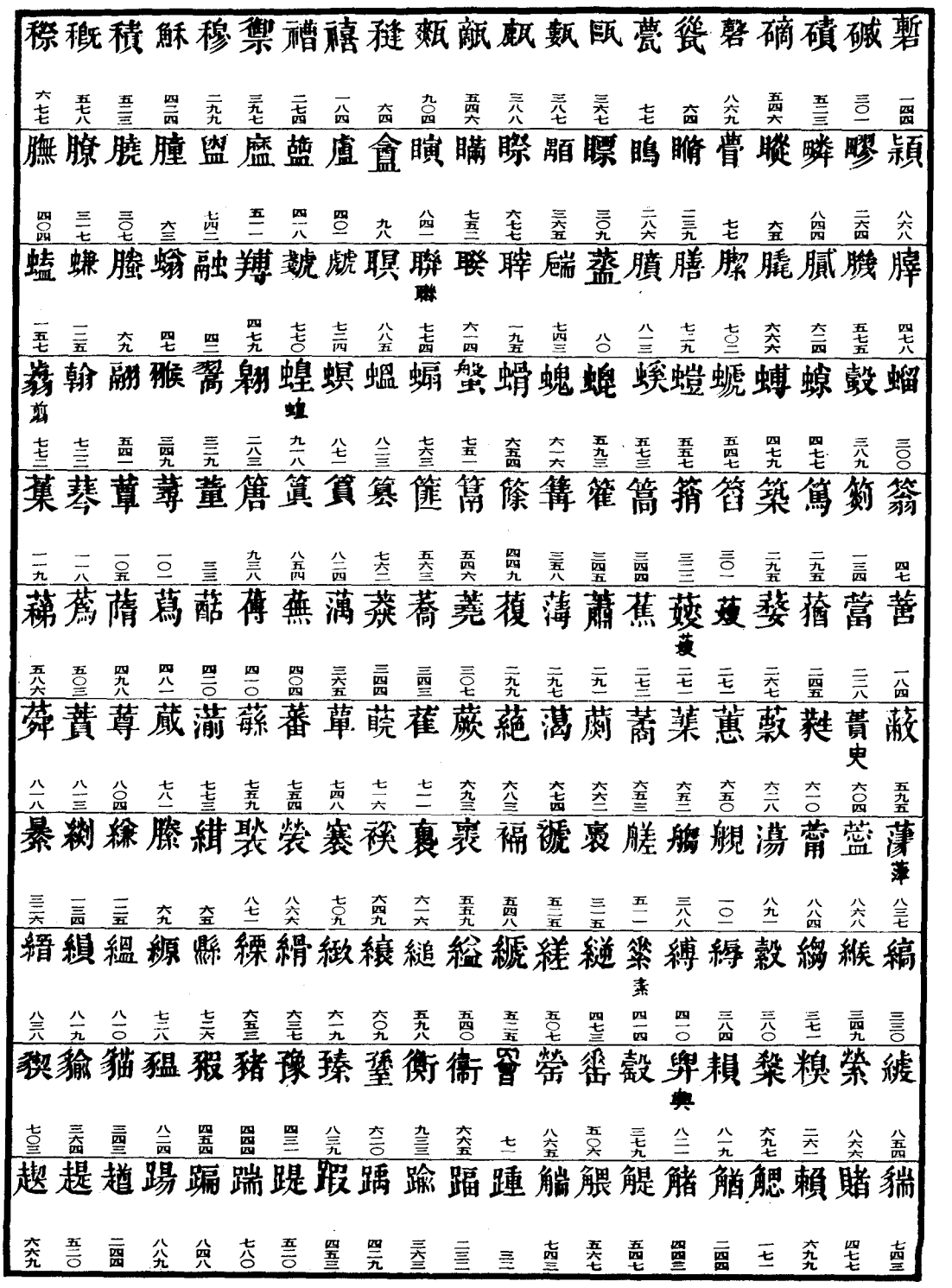

十六畫

諝	諭	譚	謀	諰	諜	諿	諴	諷	諳	諶	遲	遴	遷	遵	遺	遺	遹	遲	遼	趨
四一四	三六三	二一三	二〇五	一七一	一四五	一一九	一〇四	一〇三	九二	八八	八六四	八四三	八二一	八〇四	七四二	六〇四	六〇一	五五八	三一七	六七二
覦	覣	覩	諹	諞	諆	論	諫	諓	諺	謁	諸	謂	諱	謚	諦	諟	諣	護	諾	諸
三六四	九一	八九	九三七	八四八	七六五	七四二	七三四	七二一	七一〇	六七三	六〇三	五六八	五六四	五三九	五二三	五二〇	四八七	四七九	四六六	四四二
醶	醬	醜	辨	辥	輰	輴	輲	輐	輵	輸	輹	輮	輶	輻	輜	輯	輳	親	覬	䞋
三六五	二六七	八九	八四八	六八四	九三七	八八四	七九六	七一八	七〇二	三六四	二九九	二六七	二四五	二二九	一九六	一〇九	六三	八三五	七三一	五二〇
錘	錡	錯	錏	鋸	錮	錄	鋼	錇	錟	錔	錦	赭	鄲	鄗	鄶	鄴	鄰	[illegible]	醰	醐
五〇七	四九六	四六九	四五二	四二一	四二〇	三七五	二五九	一五七	一三四	一一三	九七	四四四	九三〇	六七四	六六四	四八五	一四八	六三	八二五	四七八
闇	闐	闍	閹	閼	閾	閻	闈	錠	錚	鋻	錕	錀	錪	錉	錞	錢	錐	錗	錫	錍
九〇六	八三三	八一一	四九七	三九六	二二六	一三六	一三三	八六四	八六〇	八三二	八二五	八二四	八二〇	八一一	八〇三	七七一	六〇七	五六六	五三八	五三五
頹	頰	頨	頷	靦	[illegible]	靜	[illegible]	雖	雕	雔	[illegible]	隨	隩	險	霎	霓	霑	霙	霖	霒
二九三	一五四	一三〇	九六	七三六	四〇八	八六〇	八〇三	五〇六	二五八	二五四	五三六	四九八	二八五	一二七	五八一	五二九	一二九	一二七	九九	九五
餇	颲	靜	酴	[illegible]	鞙	[illegible]	鞔	靳	[illegible]	鞡	鞘	鞅	聳	頸	頲	頤	碩	頵	頯	頭
一一九	五八八	七〇一	一一八	七七九	七三九	七三六	七〇〇	七〇〇	五一二	三五三	三四四	一五四	四五	八八一	八八〇	八〇九	七九四	六九六	六三六	三五四
髾	髮	髻	骯	骿	骺	骴	骼	骹	骸	餐	䭈	餑	餈	[illegible]	餕	餓	餘	餔	餿	餐
六九五	六二四	六一	九三八	八七三	六九五	五九四	四五九	三一五	一九九	七六〇	七四〇	七〇一	七〇〇	六六一	五六六	四八四	四四八	四〇七	三〇〇	一九二
鬩	駀	駪	駢	駰	駀	駩	駑	螞	駱	駣	駮	傌	駬	駭	駹	駧	魏	鬳	虜	豉
五〇	九二三	九一四	八七四	八四一	八一六	七七九	六八六	五九五	四六〇	三四四	三一六	二四六	二三一	一九九	五四	三六	六四九	八九三	七二七	一七二
鮭	魿	鮫	魳	[illegible]	鮅	鮍	鮀	鮓	鮔	鮊	鮇	鮈	鮒	鮋	鮑	魩	鮏	鮐	鮣	鮎
八六二	八四六	六九一	六八九	六五一	六四七	五〇五	四八九	四八〇	四七八	四六五	四三七	三八七	三七二	三〇〇	二八一	二四六	二〇九	一七七	一五七	一二九
鴦	鴇	鴡	鴂	䮂	駃	駚	鳴	駉	[illegible]	鴡	[illegible]	鳿	鴒	鴞	鴢	䳘	鴨	鴃	鴔	魶
八九五	七八〇	七四五	七〇三	六九〇	六四〇	六三五	五四七	四九四	四八一	四八一	四三九	三六〇	三五六	三一三	三〇〇	二〇六	一五六	一五二	一一六	九三二

壂 三六一　曆 四七八　麇 七九六　麩 四三七　麨 六三五　黕 八七　黔 九四　默 二一七　黖 六五二　黗 八○○　麭 二八○　[illegible] 六三八　[illegible] 八二五　鼢 七八七　鼩 三三六　鼐 一九三　鼽 二四九　龍 三四　[illegible] 二○○

十七畫

儠 一五○　優 二六九　儦 三一○　儥（儥） 三七四　儌 三八八　儢 四七八　儡 五九九　償 八九九　冀 一八一　劉 二四三　劋 六五一　[illegible] 五九九　[illegible] 六二八　勵 六六七　匵 三七四　曆 一四○　嶷 一六九　嘍 四八○　嚌 五八○　嚏 六二一　嚂 八五四
[illegible] 八五四　屨 三五二　壓 五三五　[illegible] 二九五　[illegible] 六八五　嶷 一六九　嶽 三八一　嶼 四七九　[illegible] 六五○　嵥 八六六　懢 一三七　懤 二五三　憶 八二五　[illegible] 五四三　孺 三六九　爁 一三八　嬮 一四二　嬯 一九七　嬥 三四二　嬬 三六九　嬩 四三一
嫛 五四○　[illegible] 五八一　嬭 六四九　嬪 八五○　嬰 八六七　壓 一四二　壑 五四一　壐 六二三　[illegible] 六六三　壎 七九○　[illegible] 一一三　徽 五五六　[illegible] 八七五　[illegible] 七八九　[illegible] 一○六　[illegible] 三二七　擬 一六九　擡 三三一　擣 二五三　擧 三四○　擢 三四二
擩 三六九　擭 四六四　擘 五四三　擊 五六九　擠 五八一　擥 七八○　擎 八八三　[illegible] 八八五　氈 七四六　儚 七八　應 九三　懝 一六九　懋 二六七　懦 三六九　懥 五四六　[illegible] 八七○　[illegible] 五四六　牆 九○八　殬 四七五　[illegible] 五四六　旚 三○九
[illegible] 一四四　[illegible] 一○○　[illegible] 一四七　[illegible] 三二六　壘 八六一　歸 八九六　臂 五四三　[illegible] 二一八　[illegible] 三八三　斂 一二六　[illegible] 一三七　斁 三八二　[illegible] 四七五　戴 七九四　戲 四○○　燮 一四八　燮 一四八　[illegible] 一五六　燠 二八五　燥 三三○　燩 三四四
燭 三八三　燡 四八一　燬 五五八　濛 五九　黠 一一○　濫 一三七　[illegible] 二九六　濯 三四二　濠 三四四　濡 三六九　濮 三七七　濩 四六四　[illegible] 五三五　[illegible] 五四六　濟 五八一　濰 六○八　濔 六二三　澤 八三一　濞 六三三　濧 六五○　[illegible] 七六二
[illegible] 七九三　濱 八四一　檫 一一九　檢 一二六　檝 一二八　檐 一三四　檍 一八四　橐 二六八　橾 三二○　檄 三三九　檟 四五三　檬 四七七　檡 四八一　檥 四八五　檗 五四三　檄 六五二　檜 六六四　檖 七四三　檀 七四六　檨 七六七　檇 七七一
隩 七九三　[illegible] 八六九　檉 八八二　[illegible] 九一二　[illegible] 九三七　[illegible] 三八三　[illegible] 四三六　[illegible] 九一二　[illegible] 三四四　獳 三六一　獲 四六三　躄 五四三　[illegible] 二九九　[illegible] 三一七　[illegible] 六○一　竁 六六六　[illegible] 三三　瘤 二四二　癆 三一九　[illegible] 五○三　[illegible] 五一九
瘵 五三五　[illegible] 六四九　癈 六八八　癇 七三三　癉 七四九　[illegible] 八二五　[illegible] 七一　顉 三六八　[illegible] 三一三　璪 三三○　璬 三三九　璐 四六一　璱 六四七　環 七六七　璥 八六九　璗 八九二　璫 九三七　磽 三○七　[illegible] 四七九　磿 五四一　[illegible] 五四七
磾 七四九　磻 七五五　磺 九一五　睥 一四七　曉 三○七　皤 七五五　甑 六三　甌 七一　甒 四七八　[illegible] 五四七　[illegible] 七七八　矰 七一　矯 三一一　禫 一○五　[illegible] 二四二　[illegible] 六六六　禪 七四八　[illegible] 九三二　穜 三三　[illegible] 三三四　穖 五七五

十七畫

瞳 三四　黏 七七八　瞪 八〇　瞫 一〇五　瞦 一八五　瞴 四〇四　瞋 五三六　瞥 五九六　瞶 六五三　瞲 六五四　瞯 七三三　罽 八〇九　瞷 八三二　瞬 八四四　盩 二五九　盫 三四三　盨 三六八　盪 八九二　膺 九三　膽 一三四　臉 一五六

膲 二九二　臊 三二〇　臀 六五〇　膾 六六四　膻 七四六　膳 七七一　膷 九三七　聰 六〇　聯 三四四　磨 五〇一　聲 八六九　聹 八八四　薹 三三〇　虞 三九九　虧 四〇〇　摯 一一六　羲 四八五　犢 五二三　穗 七七九　蝬 五八　蟌 六五

蟄 二九二　蟖 三二〇　蟉 六五〇　蟊 六六四　螘 七四六　螫 七七一　螻 九三七　螢 六〇　蟆 三四四　螶 五〇一　蟅 八六九　螯 八八四　螭 三三〇　螪 三九九　蟋 四〇〇　蟀 一一六　螮 四八五　螼 五二三　蟥 七七九　蟁 五八　蟘 六五

（以上數字見下）

蟘	蟁	蟥	螼	螮	蟀	蟋	螪	螭	螯	蟅	螶	蟆	螢	螻	螫	螘	蟊	蟉	蟖	蟄
八五四	八四七	八四一	七九九	六六二	六五三	六五三	五四六	五〇九	四六七	四四六	四三五	四二三	三七八	三五二	三四四	三〇二	二六六	二六四	一四四	一一六
薕	戴	薨	簃	篿	篳	簣	簎	篩	簏	篼	簍	篻	簋	篰	簁	篸	翲	翳	蝀	蟞
一三四	一一九	七七	九一〇	七六五	六四八	五二三	四七〇	三九七	三七五	三五三	三五一	三四三	二五一	二一一	一六七	一〇一	六一三	二五四	九三八	九三七
薊	薉	藹	薈	蒐	蕢	薙	薇	薜	薢	薖	藎	薄	蒙	薂	薨	薅	薁	蔴	薔	薟
六八三	六八〇	六七四	六六三	六四九	六二四	六一三	五五六	五四二	五三六	四八七	四四二	四一〇	四〇一	三四五	三三〇	二八六	二八五	二六七	二一八	二一六
襄	褻	褏	褔	褸	褾	褐	褒（襃）	褭	褿	褺	艜	艫	艛	艏	艚	薪	薀	薍（𦽬）	薦	薠
九〇一	六七八	五六七	三六七	三五二	三四四	二八六	二七八	二七八	二七四	一一六	七〇〇	三八八	三八七	三〇一	三〇一	八三六	八一〇	七七六	七七三	七六〇
縵	縼	縪	緊	維	縸	縜	績	縭	縻	縷	繅	縹	繇	縮	繆	縿	繃	總	縱	縫
七五四	七二三	六四八	六一三	六〇八	五六九	五四七	五二三	五〇九	五〇一	三五二	三一九	三一〇	二九三	二九一	二六四	一〇二	七九	六〇	五七	五五
豲	豯	豰	翼	臨	艱	衛	罻	罷	罄	罅	禹	耰	積	穲	穈	糟	糉	糒	糠	縳
七二八	五七三	三七九	九一六	九九	八一五	六三一	五六六	三七六	八六九	三九九	五一	七八〇	五四六	五四六	五〇〇	二七四	二一九	一九二	九三八	七六六
蹎	蹇	䠑	蹐	蹏	蹊	蹈	蹃	踼	踏	鮮	艤	穀	嬴	賷	購	膭	貌	貘	貗	豳
八二八	七〇九	六五一	五四四	五二五	四二七	二九三	二七五	一五五	一一二	八三六	五二五	三七九	八六六	八三八	三五八	六九	五九三	四二三	八八四	八一五
謠	謙	謵	謄	還	遼	遂	達	邁	避	遭	遽	趡	趩	蹇	趜	趚	趨	趯	趫	蹌
二九二	一三四	一〇七	六八	七六七	七二五	七〇〇	六七九	六六七	五四三	四八〇	四〇一	八五二	八二八	七〇九	五二五	四八一	三九六	三七一	二六一	九一一
覞	覬	覯	覲	覼	謗	謍	謓	謜	謏	請	謎	謐	諱	謑	謞	謚	謷	講	謔	謈
八一九	五五七	三五八	三〇一	二七二	九二七	八六五	八二八	七二八	六五三	六五一	六五一	六四七	五八二	五七三	五四六	五三九	五〇七	三五八	三四〇	三二六

覭 八七一　觳 三八〇　輿 四二四　轄 六六九　轀 八一〇　轃 八二九　𨍭 九三九　蕈 八六六　豯 五八　醢 二〇四　醜 二四四　醝 五一一　醨 五四二　醘 六四七　醞 八一〇　醟 八六六　醠 八九五　鄸 七七　鄹 二五四　䊤 四七〇　谿 五七三

豁 六六九　豋 六七　豐 三四四　豰 三八〇　韘 七二三　鍾 三二　鍞 九七　鍼 一〇四　鍱 一四六　鍤 一五三　鍿 一九六　鍪 二六七　鍒 二六七　鍑 二九八　鍝 三八七　鍜 四五四　鍡 五六七　鍇 六〇三　鍏 六四九　鍥 六六九　鋑 七三一

鍊 七三四　鍵 七三五　鍛 七四三　錄 七四八　鍈 七六五　鍠 九一八　鍟 九三九　闇 九三　闍 四四四　闈 五六四　闋（闋） 六一四　闆 六七四　闊 六九五　闌 七三四　閿 八一二　闉 八二一　粟 一三一　霂 二六七　霍 四二九　霏 四六四　霢 五三七

霝 八七五　霜 九〇三　隸 一七八　隸 六一五　隊 三四四　隱 七九三　雖 六〇七　雝 七八一　戴 一二七　醯 五一二　頫 一八七　頤（頤） 三八一　頯 三八一　顆 四八六　蘇 五一七　頓 五三四　顚 六〇六　頪 六三〇　顧 七三二　額 八一一　預 八六〇

韐 一一八　鞔 一三三　鞠 二九六　鞞 五三三　轂 六八二　鞜 七四〇　鞔 八二三　鞭 五六四　韓 八二四　韔 九〇七　豁 六五五　颸 六三三　颷 六四九　飆 九三六　餕 七四　餧 一三四　餫 一五七　餘 三二四　餘 三一二　餐 五四〇　餈 五六二

餧 五六六　餟 六八二　館 七四一　餞 七七〇　餦 九三七　餔 四七九　髏 九三一　髖 九三八　髻 三四三　髽 四九九　鬃 五八六　鬴 四〇七　鬻 八八五　駷 六五　駿 八四　䮍 一四九　騃 一七八　騋 四四九　騀 四八四　駾 六六一　騂 七三八

駽 七四〇　駿 七九一　騁 八七五　騍 九三八　亶 四六二　鮦 三七　鮌 六四　鮯 一二〇　鮪 一八八　鮪 二〇三　鮫 三一七　鮡 三三三　鮨 三八八　鮥 四六一　鯊 四七八　鮬 四七八　鮷 五八六　鮨 五九〇　鮺 五九五　鮚 六四三　鯊 七〇二

鮮 七六三　魧 九二三　鴻 四六　鴿 一一〇　鶬 二三一　鴭 二三二　鵃 二五五　鴾 二八九　駮 三一五　䳇 三八七　鴿 四五九　四八〇　鳶 四七三　鶇 五七二　鴿 五九〇　鴦 五九四　鴦 六五二　碼 六九五　鳩 七〇〇　鴷 七〇二　鴳 七一〇

鴷 七一七　鴵 七三〇　麈 五三二　麋 五八三　麎 五九〇　麗 七三〇　麴 二六五　黇 二一九　黈 三八八　點 二一九　黚 一四〇　黝 二四六　黜 六二七　黖 七四五　黏 二一八　黏 四一八　黐 六三八　馡（香） 八九五　黻 六九〇　黿 七一五　鼢 九四

鼰 六五〇　鼢 七八八　鼣 八二五　齂 七三七　齋 五八一　齔 八四三　龠 三三八

十八畫

儁 八〇　億 一八四　儵 二三八　儲 四四五　儰 五一二　儒 七七九　劉 四八一　斲 六八四　瀨 六九九　嚘 二六九　麅 三〇一　噪 三四一

嚗 三四五　嚐 六二五　嚚 八三一　屩 三二一　彋 七八一　廖 二六四　癄 七八〇　寱（寱） 六八五　寯 七五八　巖 三三七　巂 五二七　幭 六九八　廜 七六六　奰 五九六　谿 六五〇　嬹 七二　嬫 三四五　嬻（嬻） 三七四　嬦 七七六　壘 五九九　壙 九一五

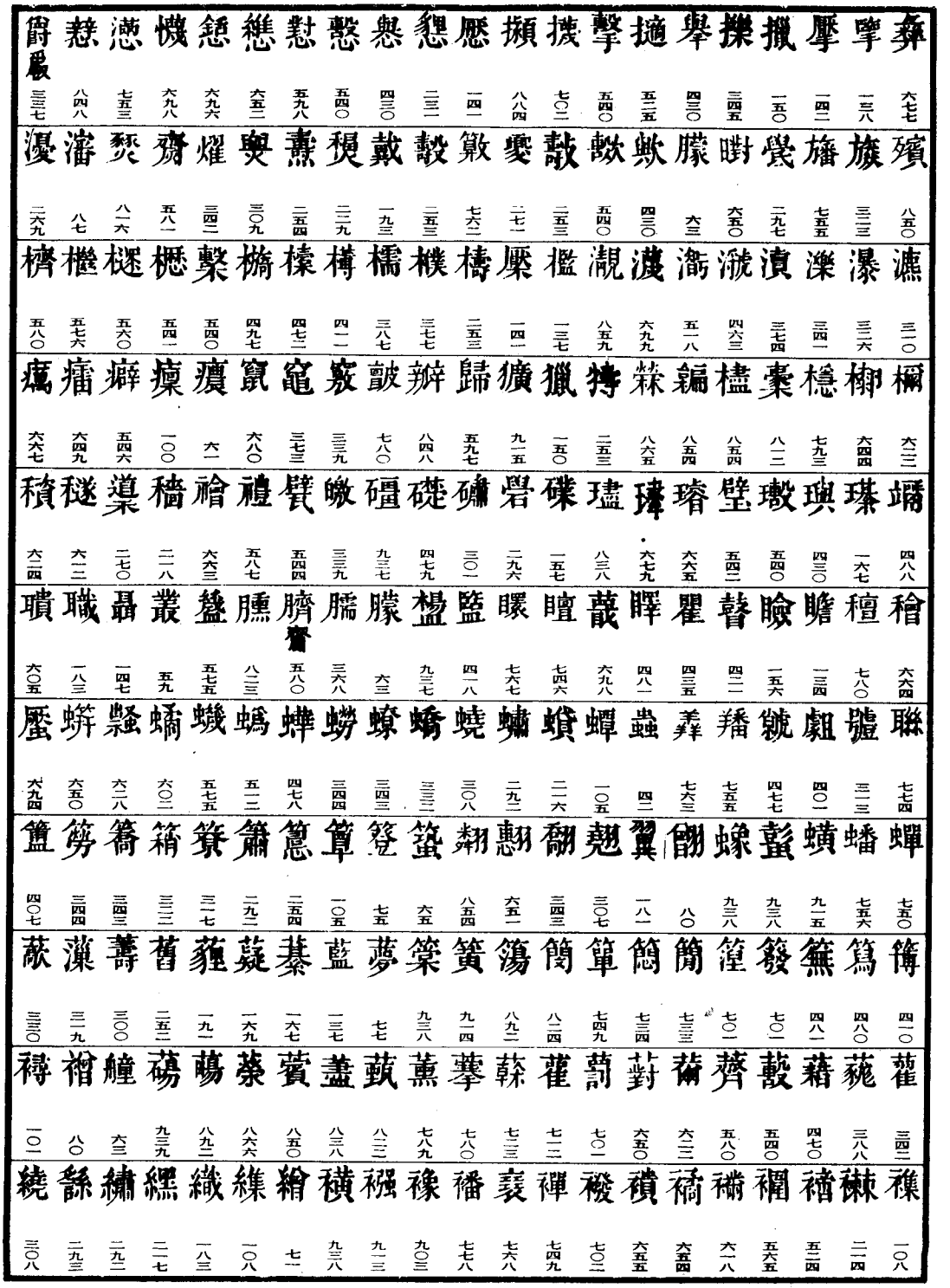

繚 三一八
繑 三三二
韏 三三五
頯 三六八
縈 五四二
繣 五四六
總 五七〇
繑 六〇二
績 六〇五
繡 六八一
繁 七二九
繺 七五〇
繕 七五六
繙 七七八
繛 八〇五
繩 九一三
糔 一〇五
樵 二七三
暴暴 三三五
糟 六五二
糧 九二三

罿 三三
罾罾 七一
罶 二四二
罽 六六二
覆 二九九
衝 三三
衛衛 六六五
豵 五七
貚 四〇
貙 三六七
賣 三七三
賢 六五二
贄 六六六
觴 八九一
貙 三六七
謬 二六三
謷 三一四
謱 三五一
謳 三六六
謔 三九九
謨 四二三
謪 四二八
謟 四四一
謊 四七九
謫 五二四
謫 六六二
譬 六五〇

趁 一一九
趣 一四四
趮 三〇九
趯 六四七
趕 七五三
遂 六一二
遛 六二二
覩 三〇九
覬 三五四
覭 四三
覮 八六九
謹 七九八
譐 七九八
譖 五一八
醍 六四八
鎮 八二九
鍛 六九八
鎣 八六六
鎗 九一二
鎞 五一
鞪 七三四
鞪 八二九
鞪 八二九
鞪 七四三
鞪 七六五
鞪 一三一
鞪 六五二
鞪 六五三
鬈 七五七
鬃 六〇三
鬃 五三八
鬅 二二〇
鬌 五六八
鬆 七四三
鬆 七二一
鬆 七六五
鬆 六七三

鰌 二五八
鯉 一九一
鯔 三〇〇
鯃 三五四
鯁 八五
鯈 五〇七
鯈 七〇三
鯈 四〇〇
鯈 六〇六
鯈 七一六
鯀 八〇五
鯀 八八二
鯁 九三一
鯁 六四
鯁 二二四
鯁 二八七
鯁 四九六
鯁 五〇六
鯁 五六二
鯁 三七八
鯁 二九六
鯁 四八四
鯁 四七七
鯁 五四六
鯁 六六一
鯁 七九一

鯊 二一八
鯊 三三五
鯊 三三二
鯊 五四二
鯊 五四六
鯊 五七〇
鯊 六〇二
鯊 六〇五
鯊 六八一
鯊 七二九
鯊 七五〇
鯊 七五六
鯊 七七八
鯊 八〇五
鯊 八九二
鯊 九一三
鯊 一〇五
鯊 一二七
鯊 一三三
鯊 一四四
鯊 一四五
鯊 一四七
鯊 一四八
鯊 一四九
鯊 一五一
鯊 一五二
鯊 一五三
鯊 一五四
鯊 一五五
鯊 一五六
鯊 一五七
鯊 一五八
鯊 一五九
鯊 一六〇
鯊 一六一
鯊 一六二
鯊 一六三
鯊 一六四
鯊 一六五
鯊 一六六
鯊 一六七
鯊 一六八
鯊 一六九
鯊 一七〇
鯊 一七一
鯊 一七二
鯊 一七三
鯊 一七四
鯊 一七五
鯊 一七六
鯊 一七七
鯊 一七八
鯊 一七九
鯊 一八〇
鯊 一八一
鯊 一八二
鯊 一八三
鯊 一八四
鯊 一八五
鯊 一八六
鯊 一八七
鯊 一八八
鯊 一八九
鯊 一九〇
鯊 一九一
鯊 一九二
鯊 一九三
鯊 一九四
鯊 一九五
鯊 一九六
鯊 一九七
鯊 一九八
鯊 一九九
鯊 二〇〇
鯊 二〇一
鯊 二〇二
鯊 二〇三
鯊 二〇四
鯊 二〇五
鯊 二〇六
鯊 二〇七
鯊 二〇八
鯊 二〇九
鯊 二一〇
鯊 二一一
鯊 二一二
鯊 二一三
鯊 二一四
鯊 二一五
鯊 二一六
鯊 二一七
鯊 二一八
鯊 二一九
鯊 二二〇
鯊 二二一
鯊 二二二
鯊 二二三
鯊 二二四
鯊 二二五
鯊 二二六
鯊 二二七
鯊 二二八
鯊 二二九
鯊 二三〇
鯊 二三一
鯊 二三二
鯊 二三三
鯊 二三四
鯊 二三五
鯊 二三六
鯊 二三七
鯊 二三八
鯊 二三九
鯊 二四〇
鯊 二四一
鯊 二四二
鯊 二四三
鯊 二四四
鯊 二四五
鯊 二四六
鯊 二四七
鯊 二四八
鯊 二四九
鯊 二五〇
鯊 二五一
鯊 二五二
鯊 二五三
鯊 二五四
鯊 二五五
鯊 二五六
鯊 二五七
鯊 二五八
鯊 二五九
鯊 二六〇
鯊 二六一
鯊 二六二
鯊 二六三
鯊 二六四
鯊 二六五
鯊 二六六
鯊 二六七
鯊 二六八
鯊 二六九
鯊 二七〇
鯊 二七一
鯊 二七二
鯊 二七三
鯊 二七四
鯊 二七五
鯊 二七六
鯊 二七七
鯊 二七八
鯊 二七九
鯊 二八〇
鯊 二八一
鯊 二八二
鯊 二八三
鯊 二八四
鯊 二八五
鯊 二八六
鯊 二八七
鯊 二八八
鯊 二八九
鯊 二九〇
鯊 二九一
鯊 二九二
鯊 二九三
鯊 二九四
鯊 二九五
鯊 二九六
鯊 二九七
鯊 二九八
鯊 二九九
鯊 三〇〇
鯊 三〇一
鯊 三〇二
鯊 三〇三
鯊 三〇四
鯊 三〇五
鯊 三〇六
鯊 三〇七
鯊 三〇八
鯊 三〇九
鯊 三一〇
鯊 三一一
鯊 三一二
鯊 三一三
鯊 三一四
鯊 三一五
鯊 三一六
鯊 三一七
鯊 三一八
鯊 三一九
鯊 三二〇
鯊 三二一
鯊 三二二
鯊 三二三
鯊 三二四
鯊 三二五
鯊 三二六
鯊 三二七
鯊 三二八
鯊 三二九
鯊 三三〇
鯊 三三一
鯊 三三二
鯊 三三三
鯊 三三四
鯊 三三五
鯊 三三六
鯊 三三七
鯊 三三八
鯊 三三九
鯊 三四〇
鯊 三四一
鯊 三四二
鯊 三四三
鯊 三四四
鯊 三四五
鯊 三四六
鯊 三四七
鯊 三四八
鯊 三四九
鯊 三五〇
鯊 三五一
鯊 三五二
鯊 三五三
鯊 三五四
鯊 三五五
鯊 三五六
鯊 三五七
鯊 三五八
鯊 三五九
鯊 三六〇
鯊 三六一
鯊 三六二
鯊 三六三
鯊 三六四
鯊 三六五
鯊 三六六
鯊 三六七
鯊 三六八
鯊 三六九
鯊 三七〇
鯊 三七一
鯊 三七二
鯊 三七三
鯊 三七四
鯊 三七五
鯊 三七六
鯊 三七七
鯊 三七八
鯊 三七九
鯊 三八〇
鯊 三八一
鯊 三八二
鯊 三八三
鯊 三八四
鯊 三八五
鯊 三八六
鯊 三八七
鯊 三八八
鯊 三八九
鯊 三九〇
鯊 三九一
鯊 三九二
鯊 三九三
鯊 三九四
鯊 三九五
鯊 三九六
鯊 三九七
鯊 三九八
鯊 三九九
鯊 四〇〇
鯊 四〇一
鯊 四〇二
鯊 四〇三
鯊 四〇四
鯊 四〇五
鯊 四〇六
鯊 四〇七
鯊 四〇八
鯊 四〇九
鯊 四一〇
鯊 四一一
鯊 四一二
鯊 四一三
鯊 四一四
鯊 四一五
鯊 四一六
鯊 四一七
鯊 四一八
鯊 四一九
鯊 四二〇
鯊 四二一
鯊 四二二
鯊 四二三
鯊 四二四
鯊 四二五
鯊 四二六
鯊 四二七
鯊 四二八
鯊 四二九
鯊 四三〇
鯊 四三一
鯊 四三二
鯊 四三三
鯊 四三四
鯊 四三五
鯊 四三六
鯊 四三七
鯊 四三八
鯊 四三九
鯊 四四〇
鯊 四四一
鯊 四四二
鯊 四四三
鯊 四四四
鯊 四四五
鯊 四四六
鯊 四四七
鯊 四四八
鯊 四四九
鯊 四五〇
鯊 四五一
鯊 四五二
鯊 四五三
鯊 四五四
鯊 四五五
鯊 四五六
鯊 四五七
鯊 四五八
鯊 四五九
鯊 四六〇
鯊 四六一
鯊 四六二
鯊 四六三
鯊 四六四
鯊 四六五
鯊 四六六
鯊 四六七
鯊 四六八
鯊 四六九
鯊 四七〇
鯊 四七一
鯊 四七二
鯊 四七三
鯊 四七四
鯊 四七五
鯊 四七六
鯊 四七七
鯊 四七八
鯊 四七九
鯊 四八〇
鯊 四八一
鯊 四八二
鯊 四八三
鯊 四八四
鯊 四八五
鯊 四八六
鯊 四八七
鯊 四八八
鯊 四八九
鯊 四九〇
鯊 四九一
鯊 四九二
鯊 四九三
鯊 四九四
鯊 四九五
鯊 四九六
鯊 四九七
鯊 四九八
鯊 四九九
鯊 五〇〇
鯊 五〇一
鯊 五〇二
鯊 五〇三
鯊 五〇四
鯊 五〇五
鯊 五〇六
鯊 五〇七
鯊 五〇八
鯊 五〇九
鯊 五一〇
鯊 五一一
鯊 五一二
鯊 五一三
鯊 五一四
鯊 五一五
鯊 五一六
鯊 五一七
鯊 五一八
鯊 五一九
鯊 五二〇
鯊 五二一
鯊 五二二
鯊 五二三
鯊 五二四
鯊 五二五
鯊 五二六
鯊 五二七
鯊 五二八
鯊 五二九
鯊 五三〇
鯊 五三一
鯊 五三二
鯊 五三三
鯊 五三四
鯊 五三五
鯊 五三六
鯊 五三七
鯊 五三八
鯊 五三九
鯊 五四〇
鯊 五四一
鯊 五四二
鯊 五四三
鯊 五四四
鯊 五四五
鯊 五四六
鯊 五四七
鯊 五四八
鯊 五四九
鯊 五五〇
鯊 五五一
鯊 五五二
鯊 五五三
鯊 五五四
鯊 五五五
鯊 五五六
鯊 五五七
鯊 五五八
鯊 五五九
鯊 五六〇
鯊 五六一
鯊 五六二
鯊 五六三
鯊 五六四
鯊 五六五
鯊 五六六
鯊 五六七
鯊 五六八
鯊 五六九
鯊 五七〇
鯊 五七一
鯊 五七二
鯊 五七三
鯊 五七四
鯊 五七五
鯊 五七六
鯊 五七七
鯊 五七八
鯊 五七九
鯊 五八〇
鯊 五八一
鯊 五八二
鯊 五八三
鯊 五八四
鯊 五八五
鯊 五八六
鯊 五八七
鯊 五八八
鯊 五八九
鯊 五九〇
鯊 五九一
鯊 五九二
鯊 五九三
鯊 五九四
鯊 五九五
鯊 五九六
鯊 五九七
鯊 五九八
鯊 五九九
鯊 六〇〇
鯊 六〇一
鯊 六〇二
鯊 六〇三
鯊 六〇四
鯊 六〇五
鯊 六〇六
鯊 六〇七
鯊 六〇八
鯊 六〇九
鯊 六一〇
鯊 六一一
鯊 六一二
鯊 六一三
鯊 六一四
鯊 六一五
鯊 六一六
鯊 六一七
鯊 六一八
鯊 六一九
鯊 六二〇
鯊 六二一
鯊 六二二
鯊 六二三
鯊 六二四
鯊 六二五
鯊 六二六
鯊 六二七
鯊 六二八
鯊 六二九
鯊 六三〇
鯊 六三一
鯊 六三二
鯊 六三三
鯊 六三四
鯊 六三五
鯊 六三六
鯊 六三七
鯊 六三八
鯊 六三九
鯊 六四〇
鯊 六四一
鯊 六四二
鯊 六四三
鯊 六四四
鯊 六四五
鯊 六四六
鯊 六四七
鯊 六四八
鯊 六四九
鯊 六五〇
鯊 六五一
鯊 六五二
鯊 六五三
鯊 六五四
鯊 六五五
鯊 六五六
鯊 六五七
鯊 六五八
鯊 六五九
鯊 六六〇
鯊 六六一
鯊 六六二
鯊 六六三
鯊 六六四
鯊 六六五
鯊 六六六
鯊 六六七
鯊 六六八
鯊 六六九
鯊 六七〇
鯊 六七一
鯊 六七二
鯊 六七三
鯊 六七四
鯊 六七五
鯊 六七六
鯊 六七七
鯊 六七八
鯊 六七九
鯊 六八〇
鯊 六八一
鯊 六八二
鯊 六八三
鯊 六八四
鯊 六八五
鯊 六八六
鯊 六八七
鯊 六八八
鯊 六八九
鯊 六九〇
鯊 六九一
鯊 六九二
鯊 六九三
鯊 六九四
鯊 六九五
鯊 六九六
鯊 六九七
鯊 六九八
鯊 六九九
鯊 七〇〇
鯊 七〇一
鯊 七〇二
鯊 七〇三
鯊 七〇四
鯊 七〇五
鯊 七〇六
鯊 七〇七
鯊 七〇八
鯊 七〇九
鯊 七一〇
鯊 七一一
鯊 七一二
鯊 七一三
鯊 七一四
鯊 七一五
鯊 七一六
鯊 七一七
鯊 七一八
鯊 七一九
鯊 七二〇
鯊 七二一
鯊 七二二
鯊 七二三
鯊 七二四
鯊 七二五
鯊 七二六
鯊 七二七
鯊 七二八
鯊 七二九
鯊 七三〇
鯊 七三一
鯊 七三二
鯊 七三三
鯊 七三四
鯊 七三五
鯊 七三六
鯊 七三七
鯊 七三八
鯊 七三九
鯊 七四〇
鯊 七四一
鯊 七四二
鯊 七四三
鯊 七四四
鯊 七四五
鯊 七四六
鯊 七四七
鯊 七四八
鯊 七四九
鯊 七五〇
鯊 七五一
鯊 七五二
鯊 七五三
鯊 七五四
鯊 七五五
鯊 七五六
鯊 七五七
鯊 七五八
鯊 七五九
鯊 七六〇
鯊 七六一
鯊 七六二
鯊 七六三
鯊 七六四
鯊 七六五
鯊 七六六
鯊 七六七
鯊 七六八
鯊 七六九
鯊 七七〇
鯊 七七一
鯊 七七二
鯊 七七三
鯊 七七四
鯊 七七五
鯊 七七六
鯊 七七七
鯊 七七八
鯊 七七九
鯊 七八〇
鯊 七八一
鯊 七八二
鯊 七八三
鯊 七八四
鯊 七八五
鯊 七八六
鯊 七八七
鯊 七八八
鯊 七八九
鯊 七九〇
鯊 七九一

鵶	鵖	麔	麎	麮	黼	黇	黆	黊	黟	黠	䵣	䵻	鼂	鼅	鼄	鼫	鼨	鼬	鼩	鼮
八八四	九三八	七八六	八〇一	三四五	三四三	五〇七	二〇四	五三三	四九一	六四三	七三〇	三八七	二五六	三五七	三七三	四一	五一	二四一	三五七	四七二
鼮	齕	齗	齁	十九畫	歗	儱	儳	儵	儥	冀	劖	嚨	嚭	龐	廬	寵	䆉	窾（款）	寴	
八七三	五七六	七三七	四一		六七〇	七八	一四五	二三九	三七四	七八九	一四四	三五	二〇九	三五	四〇二	三五	二一八	二九五	八三六	
巃	嶭	幫	懬	懭	龏	孼	嬾	嬿	嬽	壟	壧	壜	壚	壞	壝	擾	攎	[illegible]	攋	攮
六三	六八四	一五六	七七九	七八九	三五	六八四	六九九	七二五	七三二	三五	一一三	二九八	四〇三	五六〇	六五一	二七一	四〇三	四七八	七〇〇	七〇九
攀	攌	攈	懲	懭	懷	懲	應	嚴	䐻（㥢）	斵	殰	旞	旝	曟	曠	歠	歠	櫫	歔	爆
七六〇	七六八	七九六	七〇	二三一	五六〇	六六五	九一五	三三七	三七四	七六九	三七四	六一二	六六四	八〇一	九一五	一〇五	六八二	一九八	七七六	三二六
羆	爈	瀧	瀑	瀾	瀺	瀘	瀖	瀝	瀤	瀢	瀮	瀨	瀣	瀕	瀞	瀛	瀇	櫜	櫌	櫟
五〇六	八八五	三五	一一二	一三七	一五六	四七八	四八一	五四一	五六〇	六四九	六五一	六九九	七〇一	八四七	八六〇	八八三	九一五	二五二	二六九	三四一
櫝	橆	櫓	櫧	櫖	櫑	櫛	櫟	櫢	櫒	櫋	櫞	櫎	犝	犦	犤	犨	犡（𤜁）	獵	獸	獺
三七四	四〇五	四二四	四四五	四八〇	五九九	六四五	六五一	七〇一	七〇一	七五八	七七九	九一五	三一〇	三四五	五一二	六六五	六六七	六六七	二七〇	六九九
竉	癟	癠（𤸁）	癄（𤸗）	癡	癠	癒	羸	壁	璨	瓃	瓊	礙	礜	礭	礊	鬆	禱	穫	齋	穧
四九	六三	九三	九三	一六九	六五〇	八二四	四九二	二七二	三四一	五九九	七七七	一六九	四三〇	四八〇	五四〇	二三一	二五四	四六三	五八〇	五八一
穨	疇	繻	矇	矙	矆	辨	矌	盪	盩	朧	臋	臕	臏	盥	聵	聹	䍥	羹（䰜）	蠅	蠱
六〇五	二五三	四七九	五八	一三七	四六三	八四八	八五〇	二六四	五八〇	一五〇	二九六	三四五	八五四	六一	六四	一三五	一五六	九三四	七三	二四八
鬝	蠏	蠢	蟜	蟹	蠆	蠍	蟺	蠉	蠁	黨	翽	翷	翻	簾	簺	簟	籀	籇	簬	簸
二七五	四八一	四八四	四八八	五三六	六六七	七〇一	七四六	八六八	八九六	九〇〇	六八〇	七六七	七七九	一二六	二一八	二八五	三八七	四〇一	四六二	五〇四
簥	徽	篸	籔	藭	藹	藨	藥	藪	藷	蘢	蕩	蕼	藜	藟	藚	藝	蓡	藩	薆	藺
五四八	五五六	五七八	八〇八	四九	二九五	三一〇	三四一	三五二	四二四	五〇六	五三九	五五九	五八九	五九八	六四九	六七八	七五三	七五七	七七七	九三九
襛	襜	襖	襡	襗	襞	襚	襘	襠	綮	繩	繳	繰	繫	繹	繫	縈	繪	繸	縠	繯
六一	一三五	三〇一	三八二	四七五	五四三	六一二	六六四	九三九	四九	七三	一五六	三二〇	三四〇	四七六	五四〇	五四四	六六四	七二五	七三一	七六八

繮	釋	糪	檇	譶	羅	罼	罽	獮	穦	穨	獮	賿	賺	贈	贊	艧	艥	觶	觼	蹼
九一三	四七五	五四三	六六七	五二	四九二	五一〇	三三九	四九八	六四四	八一四	七四九	七一	三四三	五〇三	七六〇	六八八	六九三	七四八	九一四	一一九
蹴	蹻	躇	蹩	蹳	蹶	蹲	蹸	趩	趭	趧	趥	趬	趫	趣	趲	邋	邈	邃	邊	還
二六二	三三一	四四五	五九六	六八七	六九三	八〇五	八四三	一八一	三〇一	三〇七	三三一	五七五	六〇一	六九三	九三七	一五〇	三八五	五八九	七五八	七六七
譮	證	譜	譀	識	譆	譙	譊	譑	譁	譇	譧	譜	譬	譌	譏	譎	讀	譩	譒	䜌
七〇	七五	八五	一四二	一八二	一八五	二七二	三〇七	三四四	四二八	四四五	四五〇	四七九	四九八	五〇三	五七五	六〇一	六〇四	六五一	七五五	七七四
覵	轒	轑	轎	轢	轔	轒	辭	豰	醋	醰	醮	醭	醖	醑	醱	鄱	鄶	鄭	鄧	鏞
五一八	三四	三一八	三四五	三七七	七七九	八一四	一七〇	六三	八六	一〇六	二七三	三八九	五二八	六〇二	七〇一	一〇〇	五九六	七二五	九〇〇	四〇
鏠	鏦	鏓	鏨	鏕	鏐	鏢	鏤	鏉	鏃	鏾	鏌	鏑	鏋	鑵	鏊	鏟	鏇	鏝	鏈	鏜
五六	五八	六一	一四四	二三七	二六四	三一〇	三五二	三八五	三八五	三九七	四二四	五二四	五六九	六四九	六七八	七二一	七二三	七五四	七七四	九〇〇
鏡	關	闉	霬	霸	霩	霫	壞	隴	隰	鬮	雚	離	雛	離	難 (鷄)	靡	顥	顙	壽	類
九三六	五三〇	八九九	四二	一一六	四六三	六八一	三四四	三五	一二三	六七〇	六四	九八	二六三	五〇八	七一九	五〇〇	一二四	一三九	二一〇	三二八
顗	類	顟	顬	願	瀕	顛	顚	顡	韛	韝	韚	韡	韝	韛	韜	韘	韜	韝	韝	韓
五五七	五八三	六一六	六三七	七二八	七七九	八一九	八二八	九〇四	六一	四〇九	四八一	五四六	五七三	六五二	七一六	七五〇	二七五	三五八	四〇九	七二三
韻	籯	颻	饉	饊	饈	饌 (饌)	饋	饑	饅	饙	髒	髈	髻	鬆	鬌	鬍	𩰫	驅	鶩	騣
八二五	一五六	七〇二	三〇〇	一二四	一五〇	三四四	三四九	五五七	六一六	六四九	八一三	三六五	七〇二	四九八	七〇三	八〇〇	五三	一〇三	二六七	四五四
騧	騠	騛	騞	騤 (騤)	騝	騙	鮎	鯪	鯕	鯚	鯌	鯛	鯙	鯙	鯫	鯥	鯌	鯤	鯢	鯕
四八七	五二〇	五六一	六〇三	六一四	七七九	八五四	一三六	一四九	一八七	三三一	二五二	二五八	二九六	三三五	三七〇	三八八	四八一	四八六	五二九	五四七
鶿	鯙	鵞	鮸	鯖	鯖	鵬	鵪	鶉	鵱	鶃	鵻	鶂	鶉	鶅	鶆	鵑	鶄	鶂	麒	麛
六五〇	六五三	七〇〇	八二三	八八三	八八三	二三〇	二三一	三二二	三七三	五二九	六〇六	六二七	六五〇	六八二	七七八	八二一	八五七	九三八	一八七	二五二
麓	麗	麑	䴸	麴	黀	黬	黟	黼	黿	鼃	鼄	鼅	鼆	嚭	嚭		鼗	鼘	齘	斷
三七五	五〇九	五二九	五一二	五四七	三六九	一五四	六四	四〇八	三六〇	五三二	二三〇	四六一	五九五	一一〇	一一〇	二六八	八一三	六五四	六七一	七九七

二十畫 六二 一四七 雧 八七六
攏 六二 一四七 孃 九〇二 爨 九〇三 爓 八七六
儷 一四七 攫 八八三 灑 九三 爛 七五五 犨 六九〇 欗 三一八 櫪 八四七 爩 四三六 櫪 四七九
歸 六五二 攡 七三五 灑 九三 獺 八八四 贕 三七三 贕 二五五 櫪 八四七 爩 四三六 櫪 四七九
劉 五四七 攖 八三 瀕 九九 獻 七二七 贕 三七三 贕 二五五 櫪 八四七 爩 四三六 櫪 四七九
勸 七一四 攫 九〇一 瀲 二二七 獲 八八四 贕 三七三 贕 二五五 櫪 八四七 爩 四三六 櫪 四七九
巖 一四二 懇 三二五 瀏 二四三 瀲 一五六 寶 三七四 贕 二五五 櫪 八四七 爩 四三六 櫪 四七九
厵 四八〇 懷 五六二 瀹 九三九 瀲 一五六 寶 三七四 贕 二五五 櫪 八四七 爩 四三六 櫪 四七九
嚴 一四四 懷 九三九 瀹 二七六 瀲 一五六 寶 三七四 贕 二五五 櫪 八四七 爩 四三六 櫪 四七九
嚅 七七八 圄 二七六 瀹 二七六 瀲 一五六 寶 三七四 贕 二五五 櫪 八四七 爩 四三六 櫪 四七九
嬰 八六七 獻 七八〇 瀹 二七六 瀲 一五六 寶 三七四 贕 二五五 櫪 八四七 爩 四三六 櫪 四七九
圖 二九四 旗 四三〇 瀹 二七六 瀲 一五六 寶 三七四 贕 二五五 櫪 八四七 爩 四三六 櫪 四七九
廯 七七九 曨 六三 瀹 二七六 瀲 一五六 寶 三七四 贕 二五五 櫪 八四七 爩 四三六 櫪 四七九
慶 八六七 蠱 一一三 瀹 二七六 瀲 一五六 寶 三七四 贕 二五五 櫪 八四七 爩 四三六 櫪 四七九
寶 二六八 曹 二七四 瀹 二七六 瀲 一五六 寶 三七四 贕 二五五 櫪 八四七 爩 四三六 櫪 四七九
幭 七二五 瀹 二七六 瀲 一五六 寶 三七四 贕 二五五 櫪 八四七 爩 四三六 櫪 四七九
幭 七二五 瀹 二七六 瀲 一五六 寶 三七四 贕 二五五 櫪 八四七 爩 四三六 櫪 四七九
幭 七二五 瀹 二七六 瀲 一五六 寶 三七四 贕 二五五 櫪 八四七 爩 四三六 櫪 四七九
幭 七二五 瀹 二七六 瀲 一五六 寶 三七四 贕 二五五 櫪 八四七 爩 四三六 櫪 四七九
幭 七二五 瀹 二七六 瀲 一五六 寶 三七四 贕 二五五 櫪 八四七 爩 四三六 櫪 四七九

騰 六九	驟 六八	驟 五八	驀 四三五	鬚 九三二	髯 七七三	髮 七五一	鬍 五三九	髭 五〇七	鬃 一二四	髑 四〇九	鏗 七九八	飄 三一〇	颼 二六四	馨 八六九	韽 九七	韓 六四八	鞦 四六二	韁 三八七	鞦 一六六	鞴 六四			
鯖 二四五	鯽 二三〇	鮀 七九	鰹 六四	騩 九二七	騭 八五四	騃 七八〇	騵 七七八	騭 七六八	鶉 七三	騖 七〇九	騄 六五二	騩 六一六	騂 六一四	騁 五七三	騃 三四〇	騷 二七六	騷 二七五	騮 二四二	驚 一四九	鯁 餘 三四九	鶏 三六六	鶏 七四七	鶏 七二
鶻 六七三	鶉 六六九	鶉 六五五	鶏 六五四	鶏 六五一	鶉 六四九	鶉 五四五	鶫 三〇一	鶫 二六六	鶖 二三一	鶉 二二〇	鶖 二三〇	鶫 九二七	鶫 八四	鷹 四五四	鷹 一八九	鷹 一〇四	鷄 八二四	鷄 八一三	鶏 七九五	鶏 七四七	鶏 五二四	鷗 七一	
黨 八九八	黶 八〇八	黦 二七六	黿 一三三	鼈 九七	鼈 八五四	齷 八二四	齲 六二六	齦 五一八	齬 四七八	齟 四三四	齒 一七六	齡 三五〇	齊 三〇〇	齏 七四四	齟 四五四	齬 四四八	齦 一八九	齬 一〇四	齎 三一一	齊 八五四	齡 五八九	齡 五二四	鷺 九三五
嬬 五二八	孺 五二七	孺 六八	孺 五八	孺 五四六	孺 五六六	孺 六一〇	孺 七八	孺 五七	孺 五二	孺 七一四	孺 四一七	孺 二九四	孺 七六三	孺 三八二	孺 三一二	孺 六三一	孺 二一〇	孺 七二〇	孺 五〇九	孺 四三六	孺 一八一	孺 六〇四	
瀟 八六	瀍 五二	瀉 四八一	煽 三三八	餯 五三四	曩 九〇一	櫬 八三六	櫻 七七八	櫻 七六八	櫻 二九四	櫻 二一七	櫻 七二	櫻 四三六	櫻 一四七	攝 六五五	攝 五二八	攝 四二五	攝 三四五	攝 二七一	攝 一四七	瀉 四三六	瀉 一八一	瀅 一五二	
玃 二七二	犧 四八六	櫻 九三七	櫻 八四六	櫻 八七六	櫻 八三六	櫻 七七八	櫻 六九八	櫻 五八八	櫻 四七九	櫻 三七二	櫻 三六四	櫻 三四五	櫻 三五	櫻 一三八	櫻 一二六	櫻 一〇五	櫻 九三七	櫻 八七五	櫻 七五七	櫻 六九七	櫻 三五二	櫻 二三五	
蠢 八〇〇	螫 七六〇	螫 七〇二	螫 六一二	螫 六九八	螫 五八八	螫 四〇九	螫 三八八	螫 三六二	螫 二三〇	螫 一九六	螫 一五六	螫 一四五	螫 一三五	螫 一一三	螫 一〇九	螫 九〇一	螫 八七六	螫 七七五	螫 六九八	螫 五九五	螫 四九一	螫 三九二	
顏 六四三	驀 三一五	驀 九〇九	驀 九〇一	驀 八七六	驀 八〇九	驀 七三四	驀 五八三	驀 四〇二	驀 三八八	驀 三六二	驀 二三〇	驀 一九六	驀 一五〇	驀 一三八	驀 一一三	驀 九一五	驀 八八三	驀 七八	驀 六九八	驀 五九五	驀 三九二	驀 二九五	
疑 一六九	喜 一一三	遨 七八	趨 四三〇	趨 三四二	躋 五八〇	躐 三八九	躍 三四二	躁 三八八	躁 二三〇	躁 一九六	躁 一五〇	躁 一三八	躁 一一三	躁 九一五	躁 八八三	躁 七八	躁 六九八	躁 五九五	躁 三九二	躁 二九五	躁 二六四	躁 二四三	

二十一畫

譸 二五四　譳 三八七　譽 四三〇　護 四六三　謎 五六〇　譴 七三三　嚳 八六七　譠 九二四　覽 一三七　觀 八五〇　鞶 五四一　轛 五九八　纂 七六二　轙 八二五　轟 八五三　辯 八四八　醢 一三八　醬 一四四　醻（酬 醻）二五四　醹 三六九　醨 六五一

醾 七九〇　酆 五七　酇 五二七　鄺 七一三　鐲 三八三　鏽 四〇一　鐸 四七六　鐹 五一一　鐴 五四六　鐵 六四九　鐨 七四七　鐫 七七一　鐵 八八三　鐺 九〇〇　闒 一三五　闡 五四三　闥 七六八　闢 八九六　霣 一二六　露 四六二　霸 四六四

璽 六二二　隴 四九八　隰 八〇五　鑒 六一二　轓 七五五　醮 二七三　顦 二七三　顯 三〇七　顥 三一三　顧 四〇四　顭 五七九　類 五八三　顛 七三〇　顡 七六五　驎 八四四　韡 四七八　五一一　韤 六〇四　韓 五六四　聽 五七〇　飆 三三三

飌 六五三　龔（龔）一八一　饎 一八五　饛 二四二　饒 三〇七　饑 五七五　饋 六〇四　饐 六四三　饊 七六二　饌 九〇三　饍 九三九　髎 三〇一　髏 三五一　髍 五〇〇　鬖 一一九　鬗 二六五　鬘 四二三　鬚 七五二　鬻 五三〇　魔 五一一　魑 七一九

驄 六〇　驂 一〇一　驃 三一〇　驅 三一四　驅 三六七　鶩 四二三　鷔 六七八　闥 二六三　闠 八五〇　鰟 四七　鰫 四八　鰼 一〇八　鰱 一二五　鰨 一五五　鰡 三〇〇　鰩 三〇一　鰝 三三〇　鰥 三四九　鰤 四七九　鰭 五四四　鰯 五四六

鰊 六〇一　鰥 八〇九　鰬 八五四　鰱 九三八　鶤 一七一　鶬 二九三　鶴 三四〇　鶵 三七九　鶘 五二五　鶪 六二七　鶻 六三六　鶹 七〇一　鶼 七〇九　鶱 七二二　鶲 七七八　鷀 八六五　鶯 九一一　麝 六五三　麴 三七九　麴 四九九　麰 五〇七

鰜 七四三　黮 八九　黯 九二　黥 一三二　黷 七〇二　黭 八九〇　黲 二二九　麝 六三〇　鼘 六五二　鼛 二五二　鼙 五三四　齎 八五二　齏 五八〇　齣 二五二　齡 三一五　齦 五九四　齜 六一九　齧 六四二　齫 六六八　齠 六八六　齤 六九五

饕 七五六　齦 八一五

二十二畫

儼 一四三　囉 五一一　轡 五九七　囊 九〇二　屬 五四一　彎 六二三　孿 七七五　孌 四三二　巑 六六七　巒 七七五　巔 七七八　巎 八一一　孿 七七六　孏 七六一　孌 七七五　鬹 九三九　徽 六四九

攢 七六一　攤 七八〇　氍 四七八　懿 六二四　攡 三三八　歡 三七三　歡 七一三　爐 一五六　爛 三三七　爟 七一四　灑 三四五　灑 五一〇　灒 七六一　灘 七八九　權 一四七　欗 五四七　欂 六一五　櫿 六七八　權 七一三　欐 二七一　玃 六二三

鷘 八八四　癬 七六三　瓔 八六七　瓖 二一七　瓘 七一二　穰 九〇一　穰 九〇二　臞 四三六　臢 七七九　聾 三五　聽 八七九　虩 五四〇　蠦 三五　臙 三二一　蠱 二六六　蠦 四七八　豐 六八四　籠 三五　籥（龠）二九五　籚 四〇二　籙 六五一

籟 六九九　籛 七七九　叢 五九　蘇 二九四　蘸 五三三　蘄 五九八　艫 一五六　艫 四〇二　襱 三五　襲 一一三　襯 七〇〇　襯 八五四　纑 四〇三　纏 七七四　纙 三四三　糵 六八四　纘 一一九　贖（贖）三七四　艬 三四一　艭 七七七　躓 六二五

鬱	六六五	躐	七七〇	躋	三四一	趨	七五八	趫	七七七	邋	二九四	遺	三七三	遷	五〇七	讀	三七三	譴	四三六	調	五九九	證	七七七	覩	七三二	覭	七六〇	覿	七七六	轢	三四二	轆	六四九	醜	七〇三	鄺	五〇九	鄹	七六〇	鄭	七六一
鑞	一五六	鑑	一三八	鑄	二五四	鏢	三八七	鏤	四六四	鑒	八八二	鐵	八八三	鑪	六八〇	鑊	一九一	霤	二六七	霄	三八七	霽	五七九	霧	六五〇	靨	四〇五	靦	七一	靚	七三三	靚	六〇五	髮	三四三	髖	六〇四	髓	八九六	鬚	七四六	鬢	八六二	鬣	三八四	鬣	二九四	鬣	三〇八	鬣	一〇五	鬣	七六六	鬣	七五四	鬣	七二六	鬣	七一六	鬣	七一九	鬣	八五四	鬣	四〇	鬣	七四〇	鬣	八五四	鬣	三六六	鬣	二四三	鬣	一五六	鬣	四一九	鬣	五二二	鬣	七五一	鬣	五二四	鬣	九〇五	鬣	三八五	鬣	八八四	鬣	八〇二	鬣	七一九	鬣	四九〇	鬣	六七五	鬣	六五三	鬣	六四四	鬣	六一三	鬣	六〇七	鬣	五二四	鬣	三八五	鬣	七九五	鬣	一〇八	鬣	五八二	鬣	三〇一	鬣	九三九	鬣	七二〇	鬣	八九九	鬣	五二七	鬣	五四七	鬣	八〇	鬣	六九〇	鬣	六五八	鬣	六六五	鬣	六九〇	鬣	七〇二	鬣	五八八	鬣	六五〇

驎 三七一　驛 四七五　驚 八七〇　驢 八八三　鱈 八六　鱣 一〇五　鱸 四九八　鱗 六五三　鱖 六九四　鱒 七四九　鱉 七七八　鱘 八四三　鱒 八〇五　鱈 七一三　鱗 八四四　鱖 五〇〇　鱒 五四六　鱗 五九八　鱒 三四四　鱗 四一六　二十四畫　鱗 六三〇　鱗 六四　鱗 七二〇　鱗 七三〇　鱗 七八九　鱗 八一四　鱗 八三八　鱗 八八四　鱗 九三〇　鱗 一二五

鷸 三三一　鷺 四三五　鷲 五九六　鷹 六〇一　鷹 六九三　鷹 七三三　鷹 六四三　鷹 八〇三　鷹 四九八　鷹 一〇五　鷹 八六　鷹 八八三　鷹 八七〇　鷹 七四六　鷹 四七五　鷹 三三一　鷹 五四〇　鷹 五七三　鷹 五五九　鷹 六五〇　鷹 三三一　鷹 七三五　鷹 四〇四　鷹 四六九　鷹 七三五　鷹 七七九　鷹 五二八　鷹 五四五　鷹 八六八　鷹 四九三　鷹 四九九　鷹 八九　鷹 四六三　鷹 四〇〇　鷹 三三〇　鷹 七四六　鷹 五八七　鷹 二一一　鷹 五一八　鷹 一〇四　鷹 二六一　鷹 五一一　鷹 六五〇　鷹 七七五　鷹 七一二　鷹 五一二　鷹 七七五　鷹 七一三　鷹 七六一　鷹 六一三　鷹 五一〇　鷹 七五三　鷹 五七九　鷹 三二二　鷹 二〇四　鷹 七六一　鷹 五一一　鷹 五〇九　鷹 七七五　鷹 七一二　鷹 四三五　鷹 一八二　鷹 四三六　鷹 一四七　鷹 七一三　鷹 七二五　鷹 七五二　鷹 四〇二　鷹 一〇〇　鷹 七六三　鷹 三三九　鷹 二九四

鸇 三二七　鸇 二九一　鸇 二七二　鸇 二六二　鸇 二四二　鸇 一一八　鸇 八四四　鸇 八四三　鸇 八〇五　鸇 七七八　鸇 七四九　鸇 六九四　鸇 六五三　鸇 四九八　鸇 一〇五　鸇 八六　鸇 八八三　鸇 八七〇　鸇 七四六　鸇 四七五　鸇 三三一　鸇 四三五　鸇 五九六　鸇 六〇一　鸇 六九三　鸇 七三三　鸇 六四三　鸇 八〇三　鸇 四九八　鸇 一〇五　鸇 八六　鸇 八八三　鸇 八七〇　鸇 七四六　鸇 四七五　鸇 三三一　鸇 五四〇　鸇 五七三　鸇 五五九　鸇 六五〇　鸇 三三一　鸇 七三五　鸇 四〇四　鸇 四六九　鸇 七三五　鸇 七七九　鸇 五二八　鸇 五四五　鸇 八六八　鸇 四九三　鸇 四九九　鸇 八九　鸇 四六三　鸇 四〇〇　鸇 三三〇　鸇 七四六　鸇 五八七　鸇 二一一　鸇 五一八　鸇 一〇四　鸇 二六一　鸇 五一一　鸇 六五〇　鸇 七七五　鸇 七一二　鸇 五一二　鸇 七七五　鸇 七一三　鸇 七六一　鸇 六一三　鸇 五一〇　鸇 七五三　鸇 五七九　鸇 三二二　鸇 二〇四　鸇 七六一　鸇 五一一　鸇 五〇九　鸇 七七五　鸇 七一二　鸇 四三五　鸇 一八二　鸇 四三六　鸇 一四七　鸇 七一三　鸇 七二五　鸇 七五二　鸇 四〇二　鸇 一〇〇　鸇 七六三　鸇 三三九　鸇 二九四

鸂 七二〇
虞 四三〇
麌 六五〇
驫 八〇
驫 一三五
驂 六六四
驈 一一二
驍 六六五
驀 一二四
驀 三七一
驈 四〇九
驊 五五五
驈 五五七
驗 五三九
驗 四九八
驗 五三七
驗 五〇八

二十六畫

驗 一四三
驗 七四六

二十七畫

驗 七七二
驗 六三四
驗 七七六
驗 六三五

二十八畫

驗 一四三
驗 七〇
驗 八三二

二十九畫

驗 七六三
驗 五九七
驗 二六八

三十畫

驗 一五六
驗 四六三
驗 二九四
驗 四〇三
驗 八七六
驗 五一〇
驗 七六五

三十一畫

驗 一五八
驗 三三二
驗 七七四
驗 三二二
驗 六一二
驗 三三九
驗 四一二
驗 六九九
驗 七六三

三十二畫

驗 一五六
驗 三三二
驗 七七四
驗 六一二
驗 三三九
驗 四一二
驗 六九九
驗 七六三

三十三畫

驗 一五六
驗 四六三
驗 二九四
驗 四〇三
驗 八七六

三十四畫

驗 二六八
驗 五一〇
驗 七七五

三十五畫

驗 二六八

三十六畫

驗 八三二

三十七畫

驗 四一二
驗 六九九

三十八畫

驗 七六三

江蘇舉人截取知縣現任安徽黟縣訓導加一級朱駿聲呈為輯成說文通訓定聲一書敬謹繕錄伏乞代奏進呈

御覽以求

訓誨事道光三十年十月恭閱邸鈔見廣西學政孫鏘鳴陳奏內著書進呈一條

部議本朝以來成案甚多如梅文鼎胡渭毛奇齡顧棟高陳祖范徐松之類皆以私家著述進呈多蒙

優旨今若有好古撰述羽翼經傳者著書進呈原為例所不禁等語職吳下鯫生乙科濫廁曾於嘉慶二十四年

仁宗睿皇帝萬壽呈獻詩頌蒙

恩賞收平生留心著述輯有成書十餘種茲將所輯說文通訓定聲一書繕寫全帙計四函二十四册

大指悉具例言在

聖天子生知天縱囊括古今儒生小學何足上塵黼座竊以幸生右文之世人曉讀書而讀書貴先識字識字然後能通經通經然後能致用若不明六書則字無由識不知古韻則六書亦無由通專輯此書以苴說文轉注假借之隱略以稽羣經子史用字之通融題曰說文表所宗也曰通訓發明轉注假借之例也曰定聲證廣韻今韻之非古而導其源也先之以東字遵康熙字典之例使學者便於檢閱也終之以韻準就今一百六韻區分之俾不繆於古亦不悖於今也附之以說雅明說文之上繼爾雅可資以參互攷訂也但恐見聞淺陋學識粗疎一得之愚不足以信今而傳後伏乞代為轉

奏進呈覬荷

聖恩俯賜披覽訓其是非可否私自琛行俾得廣資

就正如蒙
俞允用以備一家之言則頂戴稽古遭逢實沐
皇仁於靡既矣職因截取來京親齎書籍仰求
中堂
大人俯准代
奏實爲德便上呈
咸豐元年十一月二十四日

禮部謹
奏爲請

旨事道光三十年九月廣西學政臣孫鏘鳴陳奏著
書進呈一條經臣部議定若有好古撰述羽翼
經傳者著書進呈原爲例所不禁等語今據江
蘇截取舉人嶽州府鄒縣訓導朱駿聲在臣部
呈遞說文通訓定聲一書繕寫成帙計四函二
十四册取具同鄉京官印結聲明書內並無違
礙字樣乞爲代
奏等情臣等查六書之學許愼說文最爲精當該
舉人研究有年輯成此書在部呈請謹將原書
封送軍機處可否准其進呈
御覽之處臣等未敢擅便伏候
命下遵行爲此謹
奏請
旨

咸豐元年十二月十一日奉
硃批准其呈進欽此

咸豐元年十二月二十日內閣奉
上諭前據禮部奏江蘇舉人安徽鄒縣訓導朱駿聲
呈遞說文通訓定聲一書當交南書房翰林詳加
閱看進呈朕幾餘披覽引證尚爲賅洽頗於小學
有裨朱駿聲著賞加國子監博士銜以爲留心經
訓者勸欽此

說文通訓定聲序

六書音韻之學莫盛于

國朝顧亭林江愼修戴東原段懋堂孔顨軒江艮庭張皋文王懷祖諸先生言之備矣葢六書肇于倉頡傳于保氏徵于四聲廣韻之作而存于毛詩離騷說文解字六書指事象形諧聲會意轉注叚借是已指事統于形轉注統于意叚借統于聲形與意與聲具而六書之旨備形聲者以事爲名取譬相成一文之

聲定而衆字之从以得聲者悉定故諧聲之學莫備于說文至合衆音之繁賾而類而區之分別部居不相襍廁則非審乎毛詩離騷以迄秦漢有韻諸文而究其分合之恉與通轉遠近之情無以得其條理也試卽唐韻之二百六部以上攷毛詩離騷諸文古音支佳類脂微齊皆灰類之咍類故唐韻支脂之猶分爲三部而未合也侵覃凡類談鹽添咸銜嚴類故唐韻覃談猶分爲二部而未合也而眞文元之分由于先仙之不可合猶是矣至古音東鍾江爲類冬自爲類唐韻分東冬爲二部是矣而乃以東獨用冬鍾同用則未審乎東之音峻上冬之音寬宏東冬同無入聲而冬則說文偏旁字併無上聲也雖然音韻莫正于毛詩冬與侵蒸近與眞遠矣而文王則以躳韻天青與眞近與文遠矣而巧笑則以倩韻盼說文鮮从羴省聲而新臺以泚瀰韻鮮睘从袁聲而杕杜以菁姓韻睘若此類者則又不得執一二字之分岐而淆

全部之界畫要在大通而已學博朱君少從錢辛楣先生游今官于新安之黝余適以視學至新安學博出所譔說文通訓定聲示余葢取許君說文九千餘文類而區之以聲爲經以形爲緯而訓詁則加詳焉分爲十八部如頤解履部別之支脂爲三孚小部別幽宵爲二需豫部別矦于幽復別于魚大抵從懋堂先生爲多若別霽質于眞而爲泰部入聲以屋燭承矦爲需部又參酌于懷祖先生之說學博于斯學洵

薈萃衆說而得其精且舉轉注之法獨揅義例根據確鑿實發前人所未發其生平之心得在是矣書成屬余爲序因略舉古音分合之誼書諸簡端云

道光二十有八年歲在著雍涒灘元月愚弟順德羅惇衍誤

說文通訓定聲自敘

天地間有形而後有聲有形聲而後有意與事四者文字之體也意之所通而轉注起焉聲之所比而段借生焉二者文字之用也竊謂轉注肇於黃倉形體寧而衍義段借濫於秦火傳寫雜而失眞而幻丸之屬反正推移造字之轉注不離乎指事也咸需之倫悉須通變造字之段借不外乎諸聲也至於叢脞參差連緜而始肖其誼弟兄爾汝依託而本無其文取

類多端拘虛少悟不知段借者不可與讀古書不明古音者不足以識段借此說文通訓定聲一書所爲記也夫三代秦漢之嬗聲以世遷九州南北之迻言因方易欲撟古今之舌而出於一軌固所不能將執經史之文而歙以一筒尤有不可然則當如之何曰以字之體定一聲以經之韻定衆聲以通轉之理定正聲變聲三者皆從其朔而已曷言乎以字之形定一聲也東重童龍數傳祇循其舊東帝啻適萬變不

離其宗、融強秋梓之省文、徵諸古籀、迹狄豐農之犀
響、正於昔聞、豕冢兀元、轉由一語、朱雍廿竊、从豈兩
聲、呂鬲容尊、於重文而得母、棘弜卯罷、因闕讀而疑
音、此齊桓伐莒之謀、東郭能言其狀、光武命名之義、
九禾可訂其聲者也、曷言乎以經之韻定衆聲也、火
諧衣穉、知與燬字同訏、朝叶苗高、信自舟聲少變、侮
雖每而異母、朋猶鳳而殊風、音別求裘、部分截雀、或
句中而安韻、召旻歲旱之章、或一語而成歌、周頌駿

奔之什、靡膴伊淢腜洫、當證之韓嬰、螟螣舂揄蟦舀、
堪稽于許慎、考工鄭注、其鎛斯掆、屈子王箋、誶予不
顧、焞爲推而怛爲憋、可讀班書、答爲對而睘爲煢、當
從古寫、淺幭卽羣經之幦、脩翹誤俗字之翛、求福不
那、易儺而語言方合、飲酒之餀、變饇而義訓始通、此
鄣商之誦湯、可用九有爲九域、楚莊之偁武、疑以一
句爲一章者也、曷言乎以通轉之理定正聲變聲也、
關叔卽爲管叔、甫侯本是呂侯、驩兜匪異渾敦、屠蒯

原同杜蕢、芰滋易言箕子、伊尹詩頌阿衡、連山禮箸
厲山、帝俊書稱帝舜、若茲之類、厥有三端、其同音者、
扶服蒲伏、與匍匐而兼偁、遏迆逶迤、偕委蛇而並用、
气借氣而餼出、艸假草而皁興、鄦國爲許、而三傳皆
同、頌皃作容、而四始代誦、種穜酢醋、因音而互譌、忝
愛悳憂、以聲而昧本、疇鬲害曷、語詞不必元文、叔少
昆罶、偁謂相承別字、是也、其疊韻者、洚水猶之洪水、
畜君原是好君、序榭豫、可校禮經、毒篤竺、試讎漢史、

貉伯禡、皆禱牲之用、褧絅縈、總枲布之名、明都孟諸
洵非兩地、燭趨涿聚、故是一人、陳易氏而爲田、苡改
姓而作弋、辛夷可爲新雉、蟬焉豈異亶安、薰香用以
代葷、義不妨於相戾、孳息取以爲止、訓亦見其交通、
是也、其雙聲者、和桓波播、禹貢可詳、侮務斞仇、雅詩
偶借、奠定帝、舌音之轉、圭蠲涓、脣吻之通、密勿蠠沒、
與黽勉非殊、踟躕躊躇、視峙躇不異、黼裘示省、獿義
可思、素衣朱綃、繡文宜訂、台余卬我、皆施身自謂之

言、戎若伊而、悉启口偁人之語、懆懆多譌慘慘、儦儦或讀伾伾、誐假胡何出、音微分侈斂、徒但地特、助詞本尟正文、開口雅而閉口烏、啞啞亦其天籟、燕人厖而周人貉、蛘蛘又屬方言、馬莽蕭蛸更姓、祇憑語轉、蠅羊鵕隼殊文、不過聲移、按諸詩歌、相曰胥、更抑曰懿、參之古語、磬爲俔、亦鼎爲當、是也、此何休之讀公羊、所以有長言短言之辨、而高誘之注淮南、又別有緩气急气之分也、若夫如此爲爾、之焉爲旃、兩字便

成翻語、蒺藜卽茨、茅蒐卽韎、三代自有合音、目少眇而手延挻、自諧以成字、婁係邾而於引越、相足而爲言、斯又吳昭魏炎之儔、注書剏爲切紐、沈約彥倫之輩、行文律以四聲者矣、夫所見異辭、陸元朗文羅經典、有志復古、陳季立音溯詩騷、余少歲蟲彫、中年蠖伏、哦陳編而洞席、憶緒論於趨庭、旁及六書、自攄一得、部標十八、派以析而支以分、母列一千、聲爲經而義爲緯、將使讀古書者、應弦合節、無聱牙詰詘之疑、

治經義者、討葉沿根、有掉臂游行之樂、渴半生之目力、精漸銷亡、殫十載之心稽、業才艸剏、氾濫未竟、踳繆尚多、愳不能書、先爲此敘、非敢謂萬川會海、導西京爾雅之原、亦庶幾百世本支、演南閤說文之譜云尒、道光十有三年、歲在昭陽大芒洛涂月、元和朱允倩駿聲譔、

庖犧視鳥獸之文、贊之於易、虞帝觀古人之象、記之於書、正名爲禮樂之原、學文繼孝弟之事、書契所係、非淺尠矣、昔黃帝史倉頡沮誦、始造文字、周宣史籀著大篆、下逮春秋戰國、漸不同文、秦興、丞相李斯奏同之、乃作倉頡篇七章、中車府令趙高作爰歷篇六章、太史令胡毋敬作博學篇七章、皆合古籀爲之、或頗增改者、曰小篆、此三篇者、世謂之三倉、凡三千三百字、厥後漢司馬相如作凡將篇、史游作急就篇、李

長作元尚篇、而揚雄復博采天下字、作訓纂篇、以續三倉、凡二千四十字、至班固繼作太甲篇在訾篇十三章、賈魴又爲滂喜篇續訓纂、滂喜者、取訓纂末二字名其書、而其書終于彥均二字、故亦謂之彥均篇也、凡二千四十字、自是以李斯趙高胡毋敬所作、篇爲上卷、揚雄所作、篇爲中卷、賈魴所作、篇爲下卷、共七千三百八十字、亦倣三倉、而其外崔瑗飛龍篇、蔡邕聖皇篇、黃初篇、吳章篇、女史篇、字已具三倉中、不著焉、然自始皇時、獄吏程邈、嘗造隸書、趨于簡易、以施官事急速之用、而其後喜便習傳、妄釋虵繆、世俗多用之、于是三倉之學微、許氏愼懼斯文之墜也、乃敘古籀小篆、更博收通人著作、爲說文解字一書、於三倉之外、又增益一千九百七十三字、共九千三百五十三字、而其外復有一千一百六十三字、列爲重文、統以五百四十部、由是小學大顯、其功殆不在禹下、第其書自漢以來、或轉寫譌踳、或肊沾私減、眞本

不傳、復多疑駁、且代有製字、體冓變遷、至唐以後、盡以今字改古經、而習俗害眞、迷誤尠究、遂爲小學之一大厄、古者石奮之章、一不足于馬、伏波之印、四乃冠于羊、今且粥號雙弓、竟成典故、苯爲一木、莫識由來、凡涉沿譌、均宜闡闡、又榦支廿二、託名標識、許書泥古、勞爲正文、所解鮮通、千慮一失、譬猶山藪之藏疾、瑾瑜之匿瑕、茲輒釐而訂焉、夫象形指事謂之文、會意形聲謂之字、但倣說文者、文可統字也、述說文、

數字或同一訓而一字必無數訓其一字而數訓者有所以通之也通其所可通則爲轉注通其所不通則爲叚借如网爲田漁之器轉而爲車网爲蛛网此通以形又轉而爲文網此通以意防爲隄障之偁轉而爲邨坊爲埵坊此通以形又轉而爲勸防此通以意不得謂之本訓不可謂非本字也至如角羽以配宮商唐虞不沿頊嚳用斯文爲標識而意無可求草木非言樣斗登乘乃作盈升隨厥聲以成文而事有

他屬一則借其形而非有其意一則借其聲而別有其形也若夫麥爲來而苑爲宛冢爲長而蟲爲彤汙爲浣而徂爲存康爲苛而苦爲快以爲叚借則正以爲轉注則紆且也齊咨涕洟皆疊韻齊莊中正皆雙聲肇漢魏之賦體勃鞮壽夢爲合聲充蔚終葵爲翻語開齊梁之切音此通德釋名似轉注而實多叚借方言廣雅半叚借而時有轉注也夫叔重萬字發明本訓而轉注叚借則難言爾雅一經詮釋全詩而轉注叚借亦終晦欲顯厥恉貴有專書述通訓

古音自虞書賡歌而下遞有轉移曹魏樂安孫炎始作爾雅音義著反語後有李登聲類十卷凡萬一千五百二十字東晉呂忱之弟靜爲韻集宮商角徵羽各一卷至宋周彦倫作四聲切韻梁沈約作四聲韻補一卷隋開皇初陸法言偕顏之推蕭該劉臻魏淵李若辛德源盧思道薛道衡等八人討論音韻後十餘載乃自定爲切音五卷二百六部凡萬二千一百

五十八字又百五十年後至唐儀鳳二年長孫訥言爲之箋注嗣郭知元朱書補三百字關亮薛峋王仁煦祝尚丘孫愐嚴寶文裴務齊陳道固又附益之天寶十載孫愐復刊正切韻五卷別名唐韻（按晁公武云唐韻加至四萬二千三百八十三字蓋誤讀孫序并注字入算也今云唐韻二萬六千一百九十四字又誤以宋之廣韻爲唐韻元本也唐韻之於切韻當略有附益耳必無字數增倍之理）自儀鳳越二百五十餘歲爲宋景德四年詔陳彭年邱雍等校定切韻五卷明年大中祥符元年改賜新名曰廣韻凡

二萬六千一百九十四字、注十九萬一千六百九十三言、按天寶末、上又取陳庭堅所誤韻英十四卷、四百三十九部、改仍法言卷數、加百四十一部、合五百八十韻、凡萬九千一百七十七字、見南部新書、宋陳彭年等校定之書、疑取韻英本增至二萬六千一百九十四字、故改名曰廣、若仍唐韻之舊、字數不異、何廣之足云乎、總之、廣韻必非唐韻元本、較然可知、其時戚綸別承詔、刪取切韻字、爲韻略五卷、備禮部考試、與校定切韻同日頒行、又三十一年、當景祐四年、詔修廣韻爲集韻、令丁度李淑宋祁鄭戩王洙等校定之、寶元二年書成、凡十卷、得五萬三千五百

二十五字、治平四年、司馬光又修之、其書實非今所存之集韻也、景祐時、廣韻未修、先刊修韻略、改稱禮部韻略、爲五卷、收字九千五百九十、以賈昌朝請韻窄者十三處、許令附近通用、元祐五年、孫諤陳請添收、紹興十一年、黃啓宗張貴謨隨韻補輯、十四年、楊朴又有括遺、三十二年、毛晃增修、其子居正重增、凡多二千六百五十五字、世亦謂之增韻、歐陽德隆又輯押韻釋疑五卷、郭守正增修校正之、楊伯嵓因韻略於九經所有之字、多所漏失、作九經韻補一卷、增七十九字、淳祐十二年、江北平水劉淵、于韻略增四百三十六字、并爲一百七部、名壬子新刊禮部韻略、

按金哀宗正大六年己丑平水王文郁、撰新刊五卷、吾鄉黃丕烈孝廉有其書、余曾見之、己丑於宋爲紹定二年、在淳祐前、疑世所傳劉淵本、乃劉取王所撰重刊者相傳誤爲劉撰也、元熊忠用其部、纂爲古今韻會三十卷、計萬二千六百五十二字、黃公紹又有韻會舉要、大德中、陰時夫時中兄弟、復妄并拯入迴、爲今韻之一百六部、刪字三千一百餘、存八千八百餘名、號曰韻府羣玉、由是而古韻淪胥以亡、自前明三山陳第、讀毛詩古音考四卷、屈朱古音義三卷、爰始講求元聲、開闢戶牖、至　國朝顧炎武江永戴震段玉裁諸君、因是推衍、漸詣精密、夫以雅正俗、則正之以許書、以古正今、則正之以經韻、方音自異、古語雖遙、字體從同、原無二本、聖言所著、理可交推、述定聲、

轉注

小學之綱有三、曰形體、曰音聲、曰訓詁、周官保氏、以六書敎國子、象形指事會意者、形體之事也、諧聲者、音聲之事也、轉注者、訓詁之事也、知斯三者、而後知叚借、叚借者、亦訓詁之事、而實音聲之事也、惟轉注一法、言人人殊、許叔重說文解字敘曰、建類一首、同意相受、考老是也、孫愐切韻云、考字左回、老字右轉、戴仲達六書故、周伯琦六書正譌、別舉側山爲阜、反人爲匕之類當之、徐楚金則就考字傅會、謂祖考之考、古銘識通用丂、于丂之本訓轉其義、而加老注明之、犬走爲猋、爾雅扶搖謂之猋、于猋之本訓轉其義、飇則加風注明之、鄭夾漈通志略、又妄分建類主義、建類主聲、互體別聲、互體別義四事、楊桓六書統、則謂三體已上、展轉附注、此皆以形體言轉注者也、

國朝戴東原始發互訓之恉、其言曰、轉相爲注、猶互相爲訓、老注考、考注老、爾雅釋詁、有多至四十字共

一義者、卽轉注之法、故一字具數用者曰叚借、數字共一用者曰轉注、而吾鄉江叔澐曰、轉注統于意、轉注者、轉其意也、如挹彼注茲之注、故立老字爲部首、卽所謂建類一首、考與老同意、故受老字而从老省、考之外耆耋壽耇之類皆是、說文解字一書、分部五百四十、卽建類也、始一終亥、卽一首也、云凡某之屬皆从某、卽同意相受也、凡合兩字以成一誼者爲會意、取一意以槩數字者爲轉注、二君以訓詁解轉注、說有根據、可謂突過前人矣、竊嘗論之、謂考字左回、老字右轉者、考係形聲、老屬會意、釋涉今隸、糾繆顯然、謂側山爲阜、反人爲匕者、此指山人已成之形、爲阜匕續生之事、卽所謂指事、象形者、因形而製字、指事者、因字而生形也、謂丂字加老、猋字加風、是以形聲中聲義隔者爲諧聲、聲義近者爲轉注、穿鑿之弊、必至有如王荊公字說者、至若妄分建類互體四門、以考老履屨等字爲建類主義、以鳳凰鸞鸑等字爲

建類主聲、以啼啻唯售等字爲互體別聲、以猶猷愚
愒等字爲互體別義、既無條理、且多俗字、舛繆尨襍、
直以此事爲兒戲矣、謂三體以上、展轉附注、三體四
體、不過數字、悉屬會意、或兼諧聲、淺陋之談、不足置
辯、大抵言形體者、綱領既乖、彊設條目、所謂差之毫
釐、謬以千里者也、惟互訓之說、於六事剖判分明、然
亦有未盡然者、夫六書皆以立教也、保氏於國子、既
教以會意之老、則考之訓焯然知之、既教以形聲之

考、則老之訓亦焯然知之、而復合考老、以重申疊究、
不已贅乎、況創傷也、傷創也、裼但也、但裼也之類、同
意相受矣、不可謂建類一首、而考仲子宮、老實不足
以盡考、楚師老矣、考亦不足以代老、又何說也、且謂
爾雅皆轉注、則亦混于叚借、何以言之、初哉首基、哉
者言之閒也、不得轉注爲始、始則才之叚借也、錫畀
予貺、錫者鈏也、不得轉注爲賜、賜卽賜之叚借也、爾
雅注彣章、許書注文字、注彣章、則哉生明錫土姓、可

曰始曰賜、注文字、則哉爲詞、錫爲金、不得曰始曰賜、
體用之間、致不侔矣、吾所謂未盡然者此也、竊以轉
注者、卽一字而推廣其意、非合數字而雷同其訓、許
君自敘考老之恉、惟江氏分部之說得之、許不曰老
孝、而曰考老者、部末孝字、子亦會意、意不專受於老
也、雖然、轉注一法、許實誤解、正有不必爲前賢諱者、
許書所謂同意相受、惟老履疒瘳數部耳、他如木部
有植物、有器物、水部有地事、有人事、日部有日星之

日、有日時之日、尸部有橫人之尸、有屋宇之尸、首雖
一、而意不同焉、不特此也、保氏果以是立教、則凡形
聲之字、皆卽轉注之字、六書何以條分、余故曰、轉注
者、體不改造、引意相受、令長是也、叚借者、本無其意
依聲託字、朋來是也、凡一意之貫注、因其可通而通
之、爲轉注、一聲之近似、非其所有而有之、爲叚借、就
本字本訓、而因以展轉引申爲他訓者、曰轉注、無展
轉引申、而別有本字本訓可指名者、曰叚借、依形作

字、覩其體而申其義者、轉注也、連綴成文、讀其音而知其意者、叚借也、叚借不易聲而役異形之字、可以悟古人之音語、轉注不易字而有無形之字、可以省後世之俗書、叚借數字供一字之用、而必有本字、轉注一字具數字之用、而不煩造字、轉者旋也、如發軔之後、愈轉而愈遠、轉者還也、如軌轍之一、雖轉而同歸、試即以考譬之、胡考之休、爲本訓、老也、考槃在澗、爲轉注、成也、弗鼓弗考、爲叚借、攷也、攷者攷字之訓

也、又試以令譬之、自公令之、爲本訓、命也、秦郎中令、爲轉注、官也、令聞令望、爲叚借、善也、善者靈字之訓實良字之訓也、轉注無他字而卽在本字、故轉注居叚借之前、叚借有本字而偶用別字、故叚借附六書之末、若此、則訓詁之法備、六書之誼全、保氏之教著、雖起北海南閻諸大師質之、應亦不易斯言、事比當仁、理惟求是、故不避專輒、而著其說云、

叚借

說文解字、發明象形指事會意形聲四書、而轉注叚借二者、則略而不備、言轉注、若革朋來章能州西七字、言叚借、若屮疋誠敢扁爰哥粤鼻完罪併臭酒姚鎬十六字、又引經史及或說、若玎暖等五十餘字、著者如斯而已、夫叚借之原三、有後有正字先無正字之叚借、如爰古爲車轅、洒古爲灑埽、有本有正字偶書他字之叚借、如古以垕爲疾、古以莫爲蔥、有承用

已久、習訛不改、廢其正字、嫥用別字之叚借、如用草爲艸、用容爲頌也、叚借之例四、有同音者、如德之爲悳、服之爲艮、有疊韻者、如冰之爲掤、馮之爲淜、有雙聲者、如利之爲賴、答之爲對、有合音者、如莞蔚爲菵、蒺藜爲茨也、叚借之用八、有同聲通寫字、如气質概書氣稟、動爭乃作靜、妝仁誼通用威義、將衛總爲紛帥、今　國書凡同聲字、統爲一體、作書時依其文義、而頭到上下之知爲某字某意、卽其理也、別有託名

幖識字、如戊癸取之戈兵、丣丣假于門戶、有單辭形況字、如率爾原非畢網、幡然豈是觚巾、有重言形況字、如朱朱狀夫雞聲、關關用爲鳥語、有疊韻連語、如窈窕無與心容、蒙戎非關艸寇、有雙聲連語、如易爻多說次且、書歌肇言叢脞、有助語之詞、如能爲可通走獸、於焉或託飛禽、有發聲之詞、如弟兄異乎君臣、爾汝同于乃若、此皆本無正文、依聲託事、誼不在形而在音、意不在字而在神、神似則字原不拘、音肖則

形可不論、故凡語詞習用之字、如者矣乎哉嘫諾吁否皆乃兮于乍各曾毋尙知曰粵唯寧歟曷多从言从口从凶从欠从丂从八、非是則皆叚借也、叚借之理、疊韻易知、雙聲難知、非博覽旁求、潛心精討、烏能觀其會通、與古人心心印合、如相告語乎、

凡例

一、六書形聲之字、十居其九、是編就許書五百四十部、舍形取聲、貫穿聯綴、離之爲一千一百三十七母、比之爲十八部、以箸文字聲音之原、以正六朝四聲之失、前哲江戴段孔、分部遞益、各有專書、今復參互加覈、不妄立異、亦不敢苟同、

一、是書於每字本訓外、列轉注叚借二事、各以□表識、補許書所未備、徵舉典籍、引端見緒、遺奪舛錯、

知所不免、釐整之善、以俟達人、

一、字有與本誼截然各別者、既無關於轉注、又難通以叚借、文字中才得百一、今列爲別義、亦以□識之、

一、訓詁之旨、與聲音同條共貫、共用爲勇、偁自狼瞫、咨親爲詢、釋于叔豹、射言繹、或言舍、禮經箸其文、刑爲侀、卽爲成、王制明其義、嘉祉殷富、子晉談姒姓之初、考神納賓、州鳩說姑洗之恉、孫爲奔諱、公

羊之解經、散與渙同、孔子之序卦、枵名耗而魏名大、述之邱明、忠自中而信自身、陳于叔肸、石癸表吉人之訓、行父傳毀則之辭、究厥雅言、罔非古誼、孟堅通德、成國釋名、此其恉也、故凡經傳及古注之以聲爲訓者、必詳列各字之下、標曰聲訓、

一、古韻錄詩易以下、至先秦而止、其與今韻同者、閒亦從略、

一、古韻亦有方國時代之不同、輒或出入、如一東字

也、音轉如當、則叶壯部矣、音轉如丁、則叶鼎部矣、音轉如登、則叶升部矣、音轉如耽、則叶臨部矣、音轉如敦、則竝可叶屯部矣、卽所謂雙聲、然其本音、自有一定、今命之曰轉音、以攷其異、而益審其同、

一、古人用韻、閒有在句中者、偶隨立文之便、於歌誦時、重讀此字、其音自諧、且禮云一倡三歎、古樂歌詩、每一句四人歌之、曼聲閒作、自然成韻、不定在語末也、故左傳引大武、直以一句爲一章、今按之

羣經、如詩漢廣、喬游爲韻、蝃蝀、父雨爲韻、杕杜、心飲爲韻、東門之枌、旦叶原、七月、菽叶穋、車攻、矢叶佽柴、巷伯、豺叶謀、桑柔、昊叶柔、劉憂、四章西叶慇辰瘖、思齊、子叶德士、皇矣、順叶君、兄叶王方、蕩、王叶商、常武、卿叶明、赫叶作、召旻、歲潰萋、此止爲韻、惟天之命、德叶已植、豐叶邦、載芟、主叶旅、古叶且、良耜、厥叶活、殷武、怠叶國福、易革傳、文炳文蔚、二文字韻、禮運、以篤父子、父字韻、論語朽木二句、朽

叶雕、土叶朽、裨諶二句、艸討爲韻、周語州鳩引諺、衆心成城、衆口鑠金、心叶金、管子牧民、不明鬼神、則陋民不悟、神民爲韻、自來言韻學者、往往不得其恉、爲舉數事、以例其餘、

一、此書宗許爲主、誼若隱略、閒予發明、確有未安、乃參己意、

一、形聲字有同母而異讀者、如舟朝冒曼等、語言之轉、卽雙聲也、有同入而異平者、如豕豺取擧等、本

爲同部、卽長言短言也、

一、說文重出之字、有宜刪者、如右吹塗歗吁愷閑敖否挐、凡十字、有不刪者、如㝵變等二十六字、或古文之叚借、或形體之傳譌、存之以考古、

一、重文有移置者、如剸疣等、有分爲正篆者、如錄丣等、有正篆當爲重文者、如缸窻等、皆下其字一格爲識、

一、許書以小篆爲主、如終蕢梪雲等、皆以古籀爲重

文、今以聲爲經、則不得不到置其字、又同字而各有所从者、如人儿百首頁等、許不得不分、今不得不并、

一、字本相承會意、如宋秀等、今輒以鄙見、定爲形聲、附係各母之末、

一、字有不見正篆、見于說解及自敘中者、有有偏旁無正篆者、有見于說文小徐本者、有見于他書注所引說文者、今悉加攷覈、有補有附、附者見于注中、補者書以大字、

一、大徐補附俗三類字四百五十、又見于經史、凡魏晉以前注有音讀者、皆訂附焉、

一、字有見于方言廣雅、及子史傳記、而無可附麗者、於每部後別箋存之、以俟考、

一、凡山水國邑、及姓氏之類、皆託其字爲表識、無關本誼、故注亦不詳、

一、平水一百六韻、旁書每字之上以存今、今韻未收

者、訂以廣韻集韻、而分隸之、

一、古人音讀、祇爲譬況之語、如某讀若某、或讀如某、某之某聲惟一、原讀無二致、今止錄說文所箸、凡漢魏後諸儒反語、概置不錄、惟部首字姑存、

一、聲母一千一百三十七部、內不爲子、亦不爲母者、二百五十四部、實得聲母八百八十三部、

一、通部文字九千五百七名、旁注五千八百八十九字、附存一千八百四十四字、都凡一萬七千二百

四十文字、

聲母千文

許氏說文解字、有正篆、有重文、凡萬五百一十六名、形聲居十九、其象形指事、會意三書爲聲母者、才十之一、今略依條理、卡次其母、倣梁周興嗣體、集爲四言、命曰聲母千文、

一人首出、爲天下君、登三咸五、千世同文、匽古伏氏、隶乎公孫、臣倉覽筆、畫日圖雲、周才孔思、启辟戶門、睪肰詹仰、夐莫與侖、粤予小子、弇西冢昏、幸熏先悳、敢步後塵、大員規合、臭气壹壺、兼勹九帀、衆共北辰、雷雨解甲、歲月開寅、不息則久、是用生民、父母妻妾、

仲季弟翳、師友以外、品庶緐圂、士農工族、各敬司存、配匹壼閑、刀匕執爨、箕帚糞埽、㕞巾臼盥、東西畺里、州邑山川、乂安區夏、建牧設官、匑宰丞相、廷尉平反、爵尊簪裛、坐異班聯、贊叚皆系、悉戒容姦、爪衡內牖、退食委蛇、卸菑綏患、亟苟忘罷、奭望鬲尹、岳皋棄禽、定功肩勞、肱吕夾弼、封圭報庸、侯男甫讀爲黼、敷、吳亭畢原、苗兗弗絶、皇彝丹册、敫若杲晶、易教至普、元亨利貞、六爻位立、四奧彖并、顨頻履視、比顯升冥、坤順

离麗、艮奠兌盥、正索煩冤、斷自二典、明居蜎禾、巢秦
殽椒、禹肩囧牙、晉頤孽竄、夾盜匿主、于今能辨、烏巢
殷武、素王手刪、易汭句杳、羅競辭懸、黃竹早逸、白水
末全、東家娈討、齊苅及从（讀爲韓）、毛尤雋卓、濬如淵泉、
疋亡史繼、字表衮戉、左最叡突、赤高差劣、楚申好善、
宋戌茸兵、朩向秉直、晏嬰省刑、禮志曲臺、彪幽充庫、
葬祭冠婚、室几鼎俎、肅皇告虔、承篕叟（讀爲稷）、黍帶褒、
裘弁、豆登豐墢、卮舟上仰、壺鼻右頰、馭逐禽鑿、臬取

尺午、凡此法萬、采鹝益寡、樂象革鼓、石磬弥琴、吹角
引羽、徽幽頃心、后夔昔命、毋虐罔歪、賮孚（讀爲瓦）缶、
末契亥音、戛戟矛盾、朱干彤弓、奴殺華刃、口舌與戎、
示兆抑危、揣器則凶、止戈无咎、爭鬥辱躬、艮田力嗇、
く巛匀畟、堋林逢衍、麻木來牟、留困米廩、臼面舂舀、
香宁鬱鬯、色別酎酋、巫覡祝宗、占卟卜筭、友祟暴厄、
龜長筮短、矛矢般斲、炎艸妃繭、誘射昌衛、知醫俞扁、
烏曹作博、兕棄弄丸、奔奏奴卒、須眉丈夫、舍敝計巨、

審終春初、義豐率道、信憂乘車、憲貧辟粟、由豪從軍、
囘仁克己、參孝守身、屋帚本業、再弋多聞、屮卉叢莽、
马毛丰屯、婉絲玉女、土鹵少辛、中旟騄馬、黑丑蓀令、
仙鳧飢薦、蜀鼠甘堇、包（讀爲庖）、曾走扇、束具劾焚、攀夔
妥朵、芟丰加斤、韭祿瓜菰、可付夕飧、嘉匠攸需、毒采
谷木、牛棘朕桑、析嗇斬鋟、氏毕亞乂、卑斯禿羌、羊支
分下、果實算枚、鬲兮要棗、鹵尒受某、天喬粻阜、飛走
盈方、禺夔虎兕、豚希莧羊、爪鼠突戾、侵弱敗弱、見兔

求犬、尊鹿尋章、讀爲糜、桀龙吠堯、旅敖（讀爲奡）、會京、獸非
鼃寇、鳥或朋鳴、意而燕乙、吉了商庚、号寒盍旦、旋目
交青（讀爲精）、翟衣雀佩、雀炙梟羹、鷰甚隼爽、讀爲鷹、對乃
夘央、雔竦疊參、厶枭弄亢、隹翏孔霍、鯨曳連行、戕薨
（讀爲聱）穴丙、科斗尾丁、雙再葉易、甜美互曹、冬囟俏井、
春陟負仝、耿黽介貝、蟲魚之間、蚩眾蚰多、孑孓俔冒、
蠆束菌毒、蠅乳亂樛、汙延入耳、伊威婦蕃、讀爲蟠、染皋
貶罰、喤兀羈囚、屍困折足、閉臥獄牢、穴囂幻竟、去眷

處肥、乍看赫曏、奄冄劫灰、筋骨血肉、㥯疢就衰、老彭
宦㫖、讀爲隱、芝顥荊幾、八徵兩集、七閏廿改、卯冒酉孰、
壬森巳巛、盭孕彗孛、朏丂朔旬、帝戊帥政、癸乙說因、
郵廛戍役、畜制夷羌、僉歎塞龠、企我國光、十百麤葡、
寸火且熒、埶从幼習、必也正名、休乖亥豕、又柬嬴嬴、
秀惠其質、益保瘚眞、屋屚恒畏、笑貌勿佞、畐录喜慶、
永流昴昆、

說文六書爻列參用鉉錯二本、

指事敘曰、視而可識、察而見意、上下是也、

一上下示三王丨小八尒千羊十工丂丶入冂厶丿
乀厂乚匚二四五六七九丂襾土以上三十四文、

象形兼指事

中正屯才乇齊韭刃刅夊兀夫立耴巾广不至豕犮
馬馬馬且血甘㞢本末朱未卒冃月尺尾毋民父尹
寸㗊旦巛繼丑戌歺夕片非丮丣屮乏亍𠬞爪𠂤幻

𠦪干帀巳无県𠃌辰去以上六十九文、

會意兼指事

世葬喦半真丘或乍亟恆亘畺邑司抑丸以上一十六字、

形聲兼指事

朿氒氐𠂤音宐以上六字、

右指事列、一百二十五文字、

象形敘曰、畫成其物、隨體詰詘、日月是也、

玉气屮釆牛凵止彳牙冊丩丵業臼要革鬲彌爪丮

冂又叉夕臣勹十爻目旨自羽隹𠂉羊鳥烏焉馬
華畢靑幺予禸肉刀丰角竹丌乃豆虍皿凵主丹井
𠂤缶矢高亭來夂弟久久致出丞口回壺貝放日月
冏毋弓鹵鼎克粟米日凶朩耑瓜亠呂疒冂网人七
衣毛尸舟方儿皃先皃欠頁百丙首彡翏文卜勹由
山厂石勿书而豕希且豸兕易象馬鷹鹿皃兔莧犬
鼠火囪大亦夾矢天交允壺壹亢介囪鼠心水巛巜
川泉永𠂤雨云魚燕飛乞西戶門耳臣手孚女母弋
也戈丿亅琴匚曲笛瓦弓引弭糸率虫蠆蜀宅龜黽
卵田力幵勺几斤斗矛車自阜厶宁殺亞离萬禹鼏
鹵晉甲乙丁戊己巴庚壬癸子了孑孓卯巳吕午未
酉亥以上二百四十二文、

形聲兼象形

齒牀南毚氏以上五字、

會意兼象形

番牟牢登足疋器谷丙只、匆襲爲左夬反彗晝粊倉

鬲半羌鬳胃肩鼠闕笠箕巨巫曰圅丂乎于鼓豐豐
虞虎彪盉皀鬯爵舍倉京亩畐亩爻夏夔夔木果朵
樂臬巢黍爸束禾秫米肯帶市俗滯嗌衰裘耄履兌
兌兜兜面后厄厄磬彖灸膕駁淵靈需鹵開愚按閉弊
蠹喝鏗羿升喜申以上一百五字

會意形聲兼象形

旁窩臭穴身能龍龕愚按形聲金禽辜舁以上十二字

右象形列、三百六十四文字、

會意　敘曰比類合誼以見指撝、武信是也、

元天愚按形指事、祭祝祘愚按象形、閏皇瑞珏班璊士毒熏艸
蓏蒐愚按形聲蔵苗蕾芟若茵斮卉蝉莫分詹愚按形聲介公
公來悉半麩告吹名君令昇启咸吉周奇各吠唬局
谷叩嚴走奔翌此癸步此是趾癸送連逐遽道愚按形聲
退後徜建延行衙衛品臬侖扁品囂舌帝商約古丈
廿卅亩信畚愚按形聲計設繇謡討譆言善競章竟辛妾
叢愚按對奠収丞奐弄戒兵具共異昇與與閙鬧羹

孚㚔夙鬨愚按形聲鬨右㚔變愚按形聲𠂢及秉艮叟愚按象形叟
取㕣鬮友卑愚按象形史支帚肅筆隶書隶驅轂殼役彡
嫠徹攸敗寇畋牧教愚按形聲卟占貞用庸葡林爻爽叟
叟奠宿眾愚按形聲相暗看睡愚按形聲眡眀奭省凶皆智百
愚按形聲鼻頟習愚按形聲翟參昜隻雀罹雋奄奪奮雚崔叟朮
愚按形聲芾鬮苜曹蔑愚按形聲美羴羴愚按形聲矍雔霾雙雥集

鳴冀棄再毋幼丝幽幾叀愚按象形惠立玆敖敫爻爰鬮
爭雪奴叡叡愚按形聲叡納死別骨肘肖隋愚按形聲胞肰冃
肥筋利初則刪剑制刖三字愚按形聲罰劊栔未觧解等愚按
形聲笨簋愚按形聲筭算典舁奠左叁愚按形聲荁寽覕甜猒甚
沓曹卑奇愚按形聲哥号號粤平喜壴封桓奔鼜虐虡臂
贊醢益盈盥盥形青鬱食飤飧合僉侖今會內岁糴
全从躰戾知尤央崔就辜畐厚愚按形聲稟畾嗇麥愚按形聲
致叟鬮襲舛器爭及桀乘某鬮枚棻鬮愚按从朿卽丌形聲杲
杳杲愚按形聲采休東棘鬮林槲森桑坐師賣索孛生牲
鼕矇粤束柬剌圖國困因愚按象形囚囚困圂貨贊負贅

質鬮買貶愚按形聲賏邑郵幽鬮鼬巷早晉暡昏皀昌暴
暴昆普旋愚按形聲旅族晶愚按象形麠朏盥愚按形聲夗外夙多
寥㝵桌粟棗棘牖采秦科秣黍黍香穀春酋酋皃
林楸麻瓜向奧窔安實容冗宧宰守寡寒朱愚按形聲宗

貉宖穿突竄痟瘵疾同冢最兩鬮茜羅罷詈羈帚白
愚按象形指事京晶仁佩伊位付仰侵便侃倠伏伐咎弔伒
件早頃印卓艮从并比北从眾王徵望全臥髮般隶
裹老孝毳居愚按形聲屍反屋尿俞剖愚按形聲般兄競城先
先禿見舅覞覭次羨盜頫顥煩賴顩脁愚按形聲鬱縣須
彡愚按形聲彣髟令卸卹印色卯辟臂匊勻旬匀包胞苟
敬鬼愚按形聲鬾長禺羞品屾庫塵庶尸仄尸旅鬮危
罌晷磊昜耐虘豪二字愚按形聲豯縣彔鹿麤麤塵麃
逸冤婉巍尨狊狉臭猋猒獄夤灰鼠麃獍兕戚
愚按形聲炎燄燮猋愚按形聲黑焱熒炙炎赤赫夾奄契夷狊
喬帟牽睪圉盩報夲暴奏皋介臭羹規栻竦竦竝意
悳悳字愚按形聲慶悤忍愚按悬愚按形聲心衍沙汙砂伙染瀺妙

流涉顓侃州鰲原廵覞谷滀冰扁霍鱻黳龖孔愚按象形乳壘臺珽扇犀閒閑兩閃闖耿珚聶摯承愚按形聲投眷妻婦諴愚按奴愚按形聲好委如愚按形聲旻嬰愚按形聲佞婁妓姦毋父弗甍闕戎戟戛戍戔武戡闕愚按形聲我義二字愚按形聲亾匄區匧医匹匠弼弼盭孫緜蘭愚按會意形聲絕縷愚按形聲緜愚按綏縈絲轡蛚蟲蟲蠅黽愚按形聲凡坤愚按形聲埽坐封圣圭垚堯堇里畜留男劣勞加劫劦協勷協銜与凭愚按形聲尻処徂斫斷所料軍軵輂斬轟官陟陘昔

詣睿闕旭愚按形聲獸亂丙愚按啓祀愚按形聲辛皐辭辭辡辯孕孮二字愚按形聲字孖孱音寅辰辱臾曳愚按形聲酋酋二字闕酋尊以上八日三十字

形聲兼會意

吏禮祁祫禘社祟琥瓏瑁珥碧玲於岑芝薄甘薇菜莘愚按从艸禾、萍愚按从水艸、莽曾必胖牳犓犛右單喪歸豈叟返遝遞徠齜齺齟騎路齯逛二字愚按疋聲嗣拘笱鉤蔬博詔警誼諰訥訕業奉樊晨覺韖鞏叡緊堅豎校溥

整政漱改欽敫敲二字愚按形聲敵鼓柝敦甫愚按形聲爾遣暝眇鼴奭雊雁雇顧瞿鴈舒彝殯腥剌劃劑刺衡簠筑篹愚按形聲辺磨罰可吁憙愷蘁盬嚳吭阱荆嫈餽晉市歈柵羋料杓梁枰櫜杼糴稊猜稽貪鄴睨旄冥剛貢虜柬穠巢籥籬室定寶害窗竄瘵冠冣冒兩羈飾愚按臥聲敵齡保仕伎仲倚傾伍什佰敫倌儗係像儽化從祖褚製祧眉屠屍覽覓敫愚按形聲敵歖歐欨顊賴靦醮導彰嶅哠詞匋三字愚按形聲尸長愚按象形會意指事馭驟駁駟駁

猎奘燥焚炒慁絞燈燭壹執篛旋靴舉昇昇槳奘息憲愚按會意懲慈愚儗忘三字愚按形聲濕愾患恇三字愚按形聲汭汍洭深派汗決洞溳沕潣濕汲塗泰泮萍翌邕冬漁否閨閫閩聽插揑授擘孳姓娶婚姻妊二字愚按形聲嫳娣婢愚按形聲媄嫋媛奸柩絑綱彝螟蛾蝕颱黿五字愚按形聲坪均墨城塞堅功勳飭愚按飭聲勞卸鏨鈴錄料輒衛擊陸陷隕阢陳陞隙隧桑垔齗級季疑疏胝羞酒酣醉愚按形聲酳酳以上三百三十七字

右會意列一千一百六十七字、

形聲敘曰、以事爲名、取譬相成、江河是也、

丕至醇八千五十七字、內兼指事者六字、兼象形者五字、兼象形會意者十二字、兼會意者三百三十七字、

右形聲列七千六百九十七字、

轉注敘曰、建類一首、同意相受、考老是也、愚按考老者、謂考字从老省、與上下日月武信令長平列字不同、但如許說、則形者轉注、聲者諧聲、形聲之字、皆卽轉注之字、段如一部丕字、爲轉注乎、爲形聲乎、抑兩屬無定例乎、余謂造書時、先有象形、後有指事、

謂之文、復取象形指事、合而成書、謂之字、而猶不足於用也、乃又取象形指事會意三書之聲、以配形、錯綜參伍、互相爲用、亦成一書、造字之法備矣、蔑以加矣、而所以用此四書者、更有轉注以通意之窮、段借以究聲之變、而文字之用、乃綽然而有餘、故合之爲六、轉者轉移遷徙之謂、注者挹彼注茲之謂、許君當曰、轉注者、體不改造、引意相受、令長是也、今舉許注、韋朋來韋、能州西七字、以爲轉注之式、

韋獸皮治去其毛、韋更之、朋鳳飛羣鳥從以萬、天所來也、故數故以爲朋黨字、來爲行來之來、韋獸皮之韋、可以束枉戾、能能獸堅中、故稱賢能、能而彊壯稱能傑也、州昔堯遭洪水、民居水中高土、故曰九州、州因以爲東西之西、○按此七字、許意皆以爲段借、愚謂韋州西三字、正六書之轉注也、餘四字、乃段借、而非許之所謂段借、韋爲改更之雙聲、故借爲更改字、朋爲倗來爲麥能爲態、則同音之段借、皆別有正字可指名者、

右轉注列七字

段借敘曰、本無其字、依聲託事、令長是也、愚按漢書百官表、萬戶以上爲令、萬戶以下爲長、續漢志、每縣邑道大者置令一人、千石、其次置長、四百石、小者置長三百石、侯國之相、秩次亦如之、應劭云、三邊武帝所開、縣戶數百、而或爲令、荊陽江南七郡、惟臨湘南昌吳二令耳、及南陽穰中、土沃民稠、四五萬戶而爲長、桓帝時、以江南陽安爲女公主邑、改號爲令、至獻仍復其故、攷西漢令長、見于紀傳者甚少、後漢書則數數

見矣、夫令者發號也、鵕冠子云、令也者、出制者也、長者高達也、易繫詞爲長爲高、周禮太宰、長以貴得民、則令長正是六書之轉注、許君當曰、段借者、本無其字、依聲託字、朋來是也、今舉許君言段借者三類、備列于左、

韋朋來韋能州西此七字、見前轉注、許則皆以爲段借、

璊虞書、璊火粉米、玨齊太公子伋、謚曰中、古文或以玨爲艸字、按借爲蓻也、玨公、借爲丁也、

歔周禮曰、穀雖歔、不蔵、借爲槁也、芔詩曰、左右芔之、春秋傳曰、龍尾伏辰、農祥晨正、芔之借爲現也、牛椋、春秋傳曰、牛椋之地、借爲琼也、牲周書曰、今誰淫舍牲、牛馬、借爲牲也、嘽春秋傳曰、嘽言、按今左傳作夔、皆借爲滿也、迋春秋傳曰、子無我迋、又曰、怨匹曰逞爾雅曰、逞、疾也、借爲恔也、速又曰、速我訟、速、借爲恔也、定古文以爲詩大

雅字此借爲諝又云亦以爲足字此形近又云或日胥字此借爲胥又云一日疋記也亦借爲諝

詖 古文以爲頗字借爲頗也

謜 孟子曰故謜謜而來重言形況字也

詻 傳曰詻詻孔子容重言形況字

譣 周書曰勿以譣人借爲憸也

詷 周書曰在后之詷借爲僮也

譸 周書曰無或譸張爲幻譸張雙聲連語也

誒 一曰誒然借爲唉也又云春秋傳曰誒誒出出重言形況字或借爲熏也

㝤 杜林以爲騏驎字

鞄 周禮曰柔皮之工鮑氏鞄卽鮑也按此許君說叚借最明者

叏 詩云叏兮達兮雙聲連語

臤 古文以爲賢字

豉 古文投如此

敀 周書曰常敀常任借爲伯

敤 舜女弟名敤首按借爲顆也

敼 周書以爲討

眊 虞書耄字从此按謂借眊謂耄

矉 詩曰國步斯矉借爲闐也

暥 詩曰暥婉之求叠韵連語

屆 古文以爲硯字

莧 周書曰布重莧席按借爲篾也

糞 官溥說似米而非米者矢字矢借爲菌也

叐 籒文以爲車轅字

丂 古文以爲于字形近又云又以爲巧字

哥 古文以爲謌字

雘 周書曰惟其斁丹雘謂借斁爲涂實爲柄也

既 論語曰不使勝食既借爲气也

飫 詩曰飲酒之飫借爲饇也

覃 詩曰實覃實吁借爲延也

椮 詩曰椮差荇菜謂雙聲連語

枯 夏書曰惟箘輅枯木名也謂借爲楛也

構 杜林以爲椽桷之字

索 杜林說朩亦朱市字形近

専 杜林說以爲貶損之貶

晤 詩曰晤辟有摽謂借爲寤也

㬎 古文以爲顯字按謂以顯爲㬎也

犾 古文旅古文以爲魯衛之魯

鼎 古文以貞爲鼎籒文以鼎爲貞

䵒 春秋傳曰不義不䵒謂借䵒爲暱也徐鍇不知許明叚借之誼故曰當言讀若少兩字他處如此者甚多而鍇又不注

完 古文以爲寬字

罪 秦以罪爲辠字

𪓐 詩曰衣裳𪓐𪓐重言形況字

伉 論語曰陳伉借爲亢故字

子禽

傀 周禮曰大傀異災借爲怪

傍 虞書曰方鳩僝功也按方鳩借爲旁逑辵部所引是正字

倭 詩曰周道倭遲也謂疊韵連語

侗 詩曰神冏時侗借爲恫

僤 周禮曰句兵欲無僤借爲彈

僟 明堂月令曰數將僟終借爲幾也

假 虞書曰假于上下借爲假也

侊 逸周書曰以侊伯父借爲恩也

倴 古文以爲訓字

佃 春秋傳曰乘中佃借爲甸實爲乘也

伎 詩曰鞫人伎忒借爲伎

僔 詩曰僔沓背憎借爲噂

跂 詩曰跂彼織女借爲企

禕 周禮曰王后之服禕衣借爲翬也

袉 論語曰朝服袉紳借爲扡

袳 春秋傳曰公會齊侯于袳此託名幖識字

璊 詩曰毳衣如璊借爲璊也

覞 爾雅覞㝈弗離此雙聲連語

庤 春秋國語曰依溝而庤我按借爲修也

豷 春秋傳曰生敖及豷此託名幖識字取于物爲假也

緜 虞書曰緜類于上帝借爲肆

馼 春秋傳曰馼馬百駟畫馬也借爲彣此亦言叚借取明晰

驙 易曰乘馬驙如此單詞形況字

狟 周書曰尚狟狟重言形況字

炪 商書曰予亦炪謀讀若巧拙之拙

熯 詩曰我孔熯矣借爲戁

黷 易曰再三黷借爲嬻

睪 古文以爲澤字

𡳐 或曰拳勇字借爲拳

忼 一曰易忼龍有悔借爲亢

憖 春秋傳曰昊天不憖此引不憖遺一老之文蓋發聲之詞又曰兩君之士皆未憖據杜注借爲蠶

悈 司馬法曰有虞氏悈于中國借爲誡

怞 詩曰憂心且怞借爲妯

懽 爾雅曰懽懽愮愮憂也重言形況字此亦許言叚借最明晰者

悆 周書曰有疾不悆悆意也借爲娛或爲偶

忨 春秋傳曰忨歲而愒日借爲翫

汓 古文或以汓爲沒字

泐 周禮曰石有時而泐借爲阞

涒 爾雅曰太歲在申曰涒灘此託名幖識字

洒 滌也古文以爲洒埽字按借爲灑

耽 詩曰女之耽兮借爲媅

妞 商書曰無有作妞借爲好

嬛 春秋

傳曰嬛嬛在疚、此重言形況字、娑詩曰屢舞娑娑、重言形況字、媄詩曰、桃之媄媄、女子笑皃、重言形況字、嬐詩曰碩大且嬐、借爲儼字也、嬐詩曰蔚兮嬐兮、此疊韵連語、緇周書曰惟緇有稽、借爲貌、坺詩云武王載坺、借爲旆、堲虞書曰龍朕堲讒說殄行、借爲嫉、嗟詩曰天方薦嗟、借爲瘥、鏜詩曰擊鼓其鏜、借爲鼙、丘古文又以爲几字、去易曰突如其來如、去即易突字、此亦說叚借最著者、○云故以爲借以爲因以爲者七字、云古文以爲者二十五字、又引經者八十三字、

右叚借列、一百一十五字、

後敘

說文解字形書也、說文定聲聲書也、說文解字象形指事會意形聲之書也、說文通訓轉注叚借之書也、說文解字知者刱物、小學之元始也、說文通訓定聲巧者述之、小學之大成也、讀者柬一字、當先取玉篇廣韻字典閱之、而知此書之異、竟一字、當復取經史諸子元文覈之、而知此書之同、異者其謹嚴、同者其會通也、此書固後學之津逮、而實先生之緒餘也、先

生于學無不窺、七百八十三座之星、能指而名之、九章之術、能推而衍之、十經之義、則淹而通之、三史十子騷選、皆孰而誦之、其發爲辭章也、詩古文詞、早歲即主盟壇坫、而又深自韜晦、履蹈粹如、不偃蹇而驕、不拘墟而固、敦厚和平之意、盎然溢于言色、故所饌箸、實事必求其是、平議務要於中、非猶夫人之一得自足、詡詡焉表暴之不遑者、此書固鄧林之條枝、而實元圃之積玉也、先生稟承家學、穎悟過人、嘉慶辛

酉年十四、冠郡試、壬戌、補博士弟子、嘉定錢竹汀宮詹、重游泮宮、一見奇其才、曰、吾衣鉢之傳、將在子矣、戴引之几席三年、語必以上、期于通材大儒、先生每以生晚不獲久侍爲憾、然淵原所自、實已取之左右而皆遂、惟以先生之才之學、迄未得一甲第、知者惜之、所著有六十四卦經解八卷、尚書古注便讀四卷、詩傳箋補十二卷、儀禮經注一隅二卷、夏小正補傳二卷、大戴禮記校正二卷、論孟塙解二卷、懸解四卷、經

史答問二十六卷、天算瑣記四卷、數度衍約四卷、戰國策評四卷、離騷補注一卷、淮南書校正六卷、說解商十卷、小學識餘四卷、說叢十二卷、白描詩錄二卷、又手自刪存古今體詩五百首、賦二十首、古文五十首、詩餘二百首、時文百首、帖體詩百首、藏諸笥、將幸請于先生、次弟梓而行之、以惠後之學者、此書則其嗚矣矣、道光戊申仲夏、受業縣縣朱鏡蓉謹跋

按是書之作、爲許氏功臣、惟轉注一事、疑於訾聲叔重、犯天下之不韙、余嘗反復問難、而知其說之終不可易也、彼以形體言轉注之誤、不待辨矣、戴氏互訓一說、泥于考老之文、然許何不舉弟一篇之當蕭脩苗而反舉弟八篇之考老、不可解一也、互訓之字、凡三百八十、而如善吉謹慎警戒誡敕竦待嬾饕猒飽更改駙近逮及赦置窒窮飾儆徵召棄捐慙媿恥辱並併內入寄託束縛滅損槩括擣築明照底下槍屯躬身頭首立佴逃亡嘷號問

訊儇慧技巧歌詠完全斷截創傷殺戮珍寶甘美邦國傳遽種埶耕豬坡阪縮帛但禍憂衰鍵鬻必爨滔灣檠弋牒札牴觸家豕蝗蠭鵙雕皺之屬、皆非同部、不得概云建類一首、不可解二也、保氏以六書教國子、互訓具于各訓、既不待教、亦不必教、不可解三也、合此三者、而知互訓非許意也、江氏分部一說、合於建類之恉、然建類五百四十之外、八千八百一十三字、悉屬轉注、且建首之字、尚

亦多有轉注、是轉注居六書二十分之十九、疑其太嘖、不可解一也、六書見于周官、則轉注自更前于周官、敘所云分別部居、不相襍廁者、許君既述而非作、不宜據爲已誤、不可解二也、考字本形聲、江河亦轉注、是凡形聲之字、皆卽轉注之字、六書不幾溷淆無別乎、不可解三也、且老履數部外、如一部之吏、且部之䶂、日部之暱、朁、尸部之屏屋、實難言同意相受、不可解四也、合此四者、而知分部

雖許意、後儒當爲諍友、不當爲媚子也、許君來注、天所來也、故爲行來之來、西注、日在西方而鳥棲、故因以爲東西之西、此正顯然轉注、故據以訂正、顏淵曰、舜何人也、予何人也、有爲者、亦若是、先生無事不虛以受人、獨此自信之深、不搖于庸衆之虛喝、蓋欲爲六書規其全、遂不暇爲許君護其短、苦心孤詣、讀者諒之、昔楊子雲擬經、劉歆譏覆瓿、而桓譚獨知其必傳、余于此書亦云、鏡蓉附識、

跋

傳云、太上有立德、其次有立功、其次有立言、士不得志於時、不獲以功業顯、而身名終不泯泯焉、與庸衆同盡、則惟立言之由、箸書其一端也、雖然、箸書殆難言矣、古人所箸、有必傳者、有必不傳者、有可傳而不必傳者、必傳者、如日月之經天、江河之行地焉、必不傳者、如五六月之雨、溝澮之集焉、可傳而不必傳者、浩浩乎其如煙海、而或傳或不傳、若各有天幸焉、此

而蘄書之必傳道在剏、爾雅之爲經、史記之爲史、老莊之爲子、公穀之爲傳、荀屈之爲賦、皆前無古人者也、有似因而實剏者、許氏之爲說文解字、亦前無古人者也、先生生古人後、十歲卽能爲時俗之文、縣府院試三、而入於學、省試七、而舉於鄉、禮部試七、而訖不得貢於廷、四十載之中、攻苦者二十年、奔走者十年、窮愁落莫者十年、於書無所不讀、於學無所不通、而境愈困、精愈銷、於是恐修名之不立、覬就一書以

自傳、又自以古文詩賦時藝、積日累月、所擇而存者、或尙未可傳、藉令可傳、而亦不必傳、且幸而傳者、所在多有、則雖傳而又無貴乎傳、獨平生所箸說文通訓定聲一書、導音韻之原、發轉注之蒙、究叚借之變、小學之教、斯焉大備、識字後能通經、通經後能爲文、實學人詞人不可少之書、而古人今人未始有之書、所謂似因而實創者於是乎在、憶道光丁亥庚寅間、館先生於家、先生教授之暇、恒矻矻手自鈔撮、雖甚

寒暑不輟卷、自後乙未下第、侍先生南歸、復獲一載聚、而是書前已脫稾、今又閱十三四年、始版成於古歙學署、增受而讀之、歎爲不朽之盛業、不敢謂世之必尊必信、然數十百年後、必有寶貴如叔重書者、不啻蔡知也、附驥尾攀青雲、得書名於末、可不謂幸歟、道光己酉紀年、太歲在淹茂、閏月戊辰、朔日在昴、受業儀徵謝墉謹跋於宿遷學舍、

說文通訓定聲總目

豐部第一 分部同孚需 轉升臨

升部第二 分部同頤 轉臨謙

臨部第三 分部習 臨轉謙習轉頤孚

謙部第四 分部嗑 嗑轉頤孚

頤部第五 分部革 轉孚小需豫

孚部第六 分部復 轉小需豫

小部第七 分部榮 轉需豫

需部第八 分部剝 轉豫隨解

豫部第九 分部澤 轉隨解履

隨部第十 分部同豫 轉解履乾

解部第十一 分部益 轉履泰乾

履部第十二 分部日 轉泰乾屯

泰部第十三 分部月 轉乾屯

乾部第十四 分部同泰 轉屯坤壯

屯部第十五 分部同履泰 轉坤鼎壯

坤部第十六 分部同履 轉鼎壯豐

鼎部第十七 分部同解 轉壯豐

壯部第十八 分部同小 轉豐升

說文通訓定聲目

豐部弟一 分部同孚需轉升臨

東 棟 涷 凍 蝀
重 踵 徸 踵 踵 腫 瘽
種 惲 湩 緟 動 運動
鍾 鐘 童 董 衝 衝 橦
穜 瘽 尰 罿 僮 僮 憧
潼 撞 撞 撥 剷 剷 撦 疃 疃 鐘 鐘 幢
龍 瓏 瓏 蘢 嚨 龔
龔 籠 龔 櫳 櫳 攏

寵 襱 襩 襩 龐 龐 礱 瀧
徿 聾 蠪 壠 隴 隴
棘 同 迵 衕 衕 詷
眮 筒 桐 侗 駧
恫 痌 癒 慟 慟 洞 鮦 鮦 挏 敂 胴
銅 彤 中 芇 盅
仲 衷 忠 忡 懥 惱 恍 沖 沖 沖
用 甬 通 趙 踊
誦 筩 桶 痛 俑
涌 湧 悀 蛹 勇 蕭 恿 慂 庸 鱅

鄘 傭 貗 犕 犕 鱅 墉 驦 墉
鏞 終 夂 蔠 汐 冬 螽 螺 螽 蟫 蠅 繩
冬 各 苳 莽 鼨 冢 眾
潀 濊 霥 蟲 融 融 烔 爞 肜
痋 赨 蝕 鐬 充 祐 統
舂 舂 舂 惷 工 玒 珙
訌 愩 巩 拳 攻 堆 鳿 杠 矼
貢 邛 筇 笁 粒 空 窾 腔 仜 肛 胖 胖
項 江 扛 掆 掍 瓨 缸
紅 虹 蚺 功 釭 羣

硻 恐 忎 蛩 蛬 銎 銃 柳
椌 涳 控 鞚 澒 汞 鴻
公 訟 諮 翁 顈 舩 舡 松 鬆 柗
伀 妐 頌 額 瓮 蓊 蓊 滃
鰫 螉 蜙 蚣 宋 容 宏
傛 溶 鰫 搭 窮 宮 窮
鎔 孔 躬 躬 窮 宮 窮
蘙 窕 营 芎 毀 毀 廾 抒
絭 共 鬨 鬨 供 烘
恭 恄 洪 拱 拲

祺 蕃椿榻栱 巷衖港 熊 鬨
戎 娍 宄 䢅䢅䢅䢅 軵輴軳
宫 邕邕壅䢅 雝鷕雍雝喈 饔 䆹饔䆹
癰 廱 灉 擁 凶匈䆹
匈 胷胸 詾訩訟哅 洶 兇 兇䆹
葼 葼 䡰 椶棕䡰 稯稅稯 艭艭
㚇 堫椶 㚇 犙 咙
厖 硥痝厖 駹 浝 㟌 覓 覓
弄 桻 丰 玤 奉 俸
捀 捀 夆 峯桻 邦 邫 蚌 蜯䱽蚌 琫 鞛鞛

奉 唪 夆 逢 逢 漨 漨
蓬 菶漨 漨 烽 縫 䩠 蠭 蠭蜂 鋒 鋒
封 坒坒 葑 豐菘 紺 䋬幫 豐 豐
鄷 豐 从 從 從從 樅
瘲 縱 縱從 慫 縱 縱
蜙 鏦 種 從 從 輚 輚從從蹤 家
蒙 蕵菜 幏 幪 騄 醭 䑃䑃 朦
鱌 饛 濛 蒙 蠓 叢 叢
叢 藂 宗 琮 琮 竇 崇 嵩崧
悰 綜 淙 囪 窗囪㥧匆 悤 傯䜋怱

瑽 蔥 蔥 愡 愡松裕 窻 愡
驄 熜 熜 聰 總 揔緫䍡 鍯
繱 茸 茙茸 䩨 毦毪 搑 搣 䥔 䥔
髶 髶髶 髶 農 農農農 㶧 㶧 禯 禯䙴䙴 獳
濃 震 醲 盥 膿 雙 慢 慢悚
竦 送 送 夅 降 筝 蘊 桻 蓬
洚 絳 降 降 隆 蠱 夔蠶
瘇 癃癃

右文字三百二十六名、旁注二百卄四字附存八十一字

說文通訓定聲

吳郡朱駿聲豐芑
新安朱鏡蓉伯和甫參訂

豐部弟一　凡三十八部

東五十一名凡東之派皆衍東聲　得紅切

東 動也从木官溥說从日在木中按白虎通五行東方者動方也萬物始動生也此古聲訓之法劉熙釋名全書皆然音相近則誼相通亦訓詁之一道淮南天文訓東方木也按日所出也从日在木中會意木袁木博桑也離騷折若木以拂日廣雅釋天東君日也楚辭九歌有東君篇日在木中為東日在木上為杲日在木下為杳易說卦東隣廣注震為東白虎通情性東方者陽也五行東方天下皆生也爾雅釋地東至于泰遠按極東地名又東至日所出為太平按即大荒東經之大言山段借荀子議兵隴種東籠而退耳楊注與凍隴同沾溼皃按此曼韻連語借聲託誼本無正字後仿此又爾雅釋魚科斗活東注蝦蟆子按科活雙聲斗東雙聲方音之轉東山經

作活師頌古文作㚔似東而誤按此託名標識字借此命彼別無正字後仿此又漢書古今人表東不嘗韓子說疑作童不識未詳說是聲訓漢書律曆志東動也呂覽仲春命田舍東郊注東郊農郊也古韻詩小星叶東公同旅邶叶戎東同桑中叶葛東唐伯令叶東蓬松朱琴叶葑東從東山叶東蒙車攻叶攻同麗東大東叶東空閟宮叶蒙東邦閔僖功楚辭哀郢叶江東轉音皆子白心叶東紐按讀如當作自東徂西傳寫誤到

送

棟 極也从木東聲屋內至中至高之處亦曰阿俗謂之正梁其屋表之鎮瓦為貴爾雅釋宮棟謂之桴注屋檐也按屋大材東西者曰棟南北者曰梁上下者曰榱方棟一架前後皆曰桷方棟一架前後皆曰桁易大過棟隆虞注巽為長木稱棟說卦九家坎為棟儀禮鄉射禮記序則物當棟注正中曰棟別義第子人閒世仰而視其細枝則拳曲而不可以為棟梁程氏瑤田謂自極而南至于當楹總謂之棟自棟而南盡于承霤總之梁在北者亦然存參聲訓釋名釋宮室棟中也居室之中也古韻魯語叶重棟句中韻雅南泰族叶棟重轉音皆于七臣

東
送 **凍** 水出發鳩山入於河从水東聲按即禹貢之濁漳出今山西潞安府長子縣西發鳩山經河南彰德府涉縣合清漳入直隸至天津府西沽東入海別義爾雅釋天暴雨謂之凍郭注今江東呼夏月暴雨為凍雨楚辭大司命使涼雨兮灑塵埃南覽冥降扶風雜凍雨段借為凍隸釋張納功德碑敘郵酒凍餚此同聲通寫字借此作彼別有亦字後仿此又託名標識字爾雅釋草莃芙顉凍注款也董仲舒曰款冬華於嚴寒

送 **凍** 仌也从仌从水東聲爾雅釋詁四凍寒也風俗通北氷曰凍禮記月令水始氷地始凍孟子不賦不飽謂之凍餒楚辭大招清涼凍冽些注凍寒也又曰凍雨沛其潰塗李注暴雨也巴郡謂暴雨為凍雨

東
送 **蝀** 蝃蝀螮蝀也从虫東聲按狀似長蛇故從虫爾雅釋天螮蝀謂之雩蝃蝀虹也蜺為挈貳注俗名為美人虹蜺雌虹也按螮蝀者雨與太陽相薄而成俗亦呼青絲采明者為雄白闇者為蜺又每中有黃魚噴氣亦成紅綠似虹詩邶風蝃蝀在東莫之敢指又朝隮於西崇朝其雨按春則見東朝則見西雨氣與日相照而成光東者常在雨前西者常在雨後故吾鄉俗諺云東吼日頭西吼雨虹首轉如垣也又按蝃蝀雙聲連語短言之曰蝀長言之曰蝃蝀古韻詩蝃蝀叶蝀東句中韻

冬
腫
宋 **重** 厚也从壬東聲壬者安土不遷之意易繫辭引重致遠虞注坤為重鄭記儒行引重席不程其九注大鼎也孟子權然後知輕

重獟注國語雅釋樂宮謂之重孫注宮音濁而遲故曰重也漢書律厤志其辭重厚如君之德又音詘而大志重注停重也左襄四傳武不可重服注猶大也又禮記祭統而又以重其國也注猶尊也緇衣臣儀行不重辭注猶倘也少儀不嘗重器注猶寶也儀禮覲禮重賜無數注猶善也左僖十傳若重問以召之疏謂多以貨財遺之也史記孫吳傳君弟重射索隱好射也漢書汲黯傳吾徒得君重注威事也又左襄十傳筆重如役宮十二傳楚重至於郟漢書韓安國傳擊輜重注謂載物車也段借為種廣雅釋言重再也考工匠人四阿重屋注復笮也周禮掌次設重帟注復帟也詩淇奧荷重較兮傳卿士之重禮記內則重醴注陪也左成二傳重器備注猶多也儀禮士喪禮蓋二以重注累之又史記李斯傳面諛以重陛下過秦隋再也漢書文帝紀是重昔不德也注謂增益也又左哀十七傳飲馬於重邑城縣按皆以其地有一成再成之邑得名又史記春申君傳王無重世之德索隱猶累世也書顧命宜重光馬注日月星也又廣雅釋詁四重得也詩大明傳身重也素問荀病論人有重身重注謂身中有身則懷妊者也漢書劉屈氂傳重馬僮耗注謂懷妊者也又為慵詐無將大車祇自重兮箋猶累也荀子修身卑濕重遲貪利注覓緩也呂覽悔過君其重圖之注深也史記貨殖傳重為邪索隱難也司馬相如傳重煩百姓索隱猶難也張耳陳餘傳豈以臣為重去將哉索

隱惜也曾子權修必重盡其民力房注矜惜之也又爲種詩七月黍稷重穋傳後熟曰重呂覽任地種重禾不爲重又爲僮禮記檀弓與其隣重注猶往注當爲童又爲重翼奉劾奴傳不如重酺之便美也注本作踵又爲動左僖十五傳感憂以重我王氏引之曰感動也又託名懷識字爾雅釋天太歲在辛曰重光淮南天文注言萬物就成熟其光煌煌若斯之類皆爲辭費史記作昭陽又書呂刑乃命重黎楚語顓頊乃命南正重司天火正黎司地按堯典羲氏即重子孫也又禮記檀弓重主道也釋名釋喪制重宛者之資重也含餘米以爲歃拔之實而懸之比葬未作主權以重主其神也儀禮士喪禮重木刊鑿之注木也縣物爲曰重古韻詩無將大車叶雖重三畏上叶勇恐動重又叶重用文子符言叶龍重言語叶重讒句中韻轉音老子重德叶行重按讀如歌也

踵 腫 鍾

踵 跟也从止重聲腫 張表碑繼踵相承經傳皆以踵爲之鍾 追也从足重聲一曰往來皃按與種暑同字亦作踵史記大史公自敘有司靡踵索隱曰攏也漢書刑法志注踵因也武帝紀注踵接也司馬相如傳注踵猶隨也後漢皇后紀注踵跡也馬融傳注踵猶尋也東京賦踵二皇之遐武段借爲蠭螽

腫 腫

腫 癰也从肉重聲字亦作瘇論衡狀留肉暴長曰腫周禮瘍醫瘇注癰而上生創者呂覽盡數篇處頭則爲腫爲風素問大奇論肝滿腎滿肺滿皆實則爲腫轉注考工輪人菑不腫疾也莊子逍遙遊其大本擁腫而不中繩墨爾雅釋木注樊瘤無枝條段借爲癰說逸說莊子庚桑楚擁腫之與居敦掌之爲使按擁腫與掌皆謂愚蠢無知之人也聲訓釋名釋疾病腫鍾也寒熱氣所鍾聚也古韻吏游急就章廿四叶恐奉寵踵雍家

東 腫 種

種 先種後熟也从禾重聲詩七月閒宮黍稷種稑毛本皆以重爲之周禮內宰而生種植之種以種爲之經傳種稑字與種藝字多互借段借爲稚詩生民誕降嘉種周禮職方氏其穀宜五種謂黍稷菽麥稻也宜三種黍稷稻也又漢書溝洫志種不得下注五穀之子也又周禮校人種馬一物注謂上善似毋者又詩生民種之黃茂按猶甕也又左莊八傳夏書曰梟陶邁種德僞禹謨僞布也又爲鍾實爲叢詩生民實種實發按眾也傳種種政部肥盛則謂借爲腫笺生不雜則謂借爲穜又爲蝩莊子讓王顏色種喻王注益盛不常之皃呂覽情欲身盡腑種注首疾也又疊韻連語荀子議兵隴種東籠注邊失皃按猶蘢也又重言形況字左昭三傳余髮如此種種注短也徐本作叢董亦同莊子胠篋舍夫種種之機李注讒愬皃凡重言形況字借聲託諷本無正字後仿此又託名標識字吳越春秋文種字少禽史記正義字子欽古韻周書周祝解叶種勇

煙 慟 憧

慟 痛也从心重聲經傳皆以重爲之段借爲恫爲動北海相景君碑驚慟傷懷武榮碑成哀悲慟郭仲奇碑悲慟刺裂又爲憧實爲僮易咸卦房本慟憧往來馬注行皃亦重言形況字

童 逐 潼

潼 乳汁也从水重聲埤蒼潼馬酪也穆天子傳四因具牛羊之潼注行皃亦重言形況字

逐 容車帷也又單辭況字督子輕重潼然擊鼓士忿怒按猶蹖然也凡單辭況字借聲託義本無正字後仿此

冬 緟 鍾

緟 增益也从糸重聲凡重疊重複字經傳皆以重爲之鍾 作也从力重聲古文从爻字亦作動易家傳動而健虞注震也繫辭效天下之動者也虞注發也變動不居虞注行

也孟子將終歲勤動注作也論語動之斯和皇疏謂勞役之也又周禮大司樂以作動物注羽嬴之屬定辭抽思伏風之動容兌注搖也轉注禮記中庸明則動注動人心也婁壽碑罔不動心又商唐賦使人心動注驚也齊策動於顏色呂覽注變也周禮大祝四曰振動杜注讀爲哀恫之慟聲訓墨子經上動或從也古韻詩長發叶共龐龍勇動悚總三器叶勇悉動重宋玉高唐賦叶動悚與文子道原叶通氣轉音易恆彖傳叶動應恆登徒好色賦叶動憑文子守儉叶應動按讀如鄧也素問寶命全形論叶動響影往按讀如宕也

冬 鍾

鍾 酒器也从金重聲疑主瓚之屬可盛鬯酒者書顧命受同異阿金鬯酒器也从金重聲段氏謂古貯酒大器自鍾而注於罍又自尊而勺於觶其器大腹小頸似今之大酒甕其說未見所本戴以說文與斛連文斛似鍾而長頸段以意改鍾爲鍾耳轉注孔叢子儒服晁袞千鍾孔子百觚皆畫崔洪傳有琉璃鍾今俗謂酒巵曰鍾別義左昭三傳斛十則鍾注六斛四斗小爾雅量缶二謂之鍾是八觚此齊陳氏所加之量非古制也又淮南要畧一朝用三千鍾注十觚後漢郎顗傳注四斛爲鍾皆誤又公羊宣六傳注斛卓器若今市所量穀者也齊人謂之鍾又後漢隗囂傳沒入鍾宜注主錢之官漢書百官表水衡都尉屬有鍾官令丞或曰猶左傳賦晉國一鼓鐵以鎰故爲量名也皆借爲鐘存參段借爲鐘禮記明堂位垂之和鍾周語二關夫鍾太元元數黃鍾生林鍾注林鍾洒器也一曰樂器又廣雅釋器鍾

鈴也周禮鼓人注鐲鉦也形如小鐘又爲重賞爲種考工鍾氏染羽注重也染色期其深重又爲翁賈爲公漢書廣川惠王越傳尊章注今關中猶呼舅曰鍾鍾者章聲之轉按正字當爲公又爲舅稱名稱形體鍾聚也左昭二十八傳而天鍾美於是周語澤水之鍾也莊子天地以二缶鍾惑司馬注注意也又託名標識字漢書王褒傳伯牙操遲鍾楚辭九歎被伯牙之號鍾兮長笛賦號鍾高調皆琴名又淮南俗眞鍾山之玉注昆侖也水經河水注鍾山即昆山西山經鍾山注移天子傳作春山又水經鍾水注即嶓水也又左桓十一年公會宋公於夫鍾在今山東兗州府魯陽縣公羊作童又成十五年會吳於鍾離今安徽鳳陽府治晉伯州犂奔楚居鍾離子孫以邑爲氏亦省言鍾楚大夫有鍾儀鍾建鍾子期又昭六傳吳人敗楚師於房鍾當在今安徽潁州府蒙城縣又昭二十七傳奔鍾吾注小國當在今江蘇徐州府宿遷縣西北又疊韻連語南都賦注鍾龍竹名也字亦作鍾下和迟怨歌泣山欽嶽涕龍鍾聲訓舞鶴賦鍾浮曠之藻貨注鍾當也按猶丁鼎之爲當也

東

童 𡈽

男有辠曰奴奴曰童女曰妾从辛重省聲猶文章中與竊隸其奴男子入於辠隸女子入於舂槀廣雅釋詁一童使也易旅得童僕貞儀禮既夕禮記童子執帚注隸子弟若內豎寺人之屬漢書

貨殖傳童手指干注奴婢也段借爲僮易蒙卦匪我求童蒙鄭注稚也未冠之稱禮記內則成童舞象注十五以上穀梁昭十九傳鬻賈成童注八歲以上又釋名釋長幼女子之未笄者稱童禮記曲禮自稱於其君曰小童注若云未成人也又左僖九傳凡在喪王曰小童按不忍離父母之稱又賈子道術巫兒窺察謂之慧反慧爲童節語而近頑童窮困注童昏固陋也太元鎖童無知旨語符童亦曰胥之胝又釋名釋長幼山無草木曰童莊子徐無鬼童土之地荀子王制山木童而百姓有餘材也又釋名釋長幼羊之無角者曰童詩抑彼童而角兕觥注無角之牛也字亦作犝又後漢南匈奴傳童子又注謂小刀也又爲同刻子黃帝狀不必童而智萬又疊韻連語小爾雅廣服襜褕謂之童容方言作種褕詩谷風雖無德與女童容也按周禮巾車皆有容飾短言之曰容長言之曰童容又重言形況字廣雅釋訓童童盛也釋名釋兵幢童也其兒童童然也蜀志先主傳有桑樹童童如小車蓋又託名嶂識字水經洪水注千童縣史記曰故童也一作千鐘聲訓易觀童觀馬注童猶獨也童獨一聲之轉古韻詩山有扶蘇叶松龍充童

童 𡈽

鼎鼒也从鬲童聲又疑字亦作童按鼎童雙聲連語單呼曰童桑評說文引杜林曰鼎童也爾雅蘋鼎蓫似蒲而細按音轉之風可爲索別義爲智爾雅釋詁童正也左桓六傳隨人使少師董成文六傳董逋逃

昭三傳而辱使董振擇之楚辭涉江余將董道而不豫分街彈碑以府丞董槩又爲動周禮大覲大夫本四曰振董注振董以兩手相擊也又爲聲方言十二董固也史記蒼公傳年六十以上氣當大董注謂深藏之又託名標識字左昭二十九傳昔有飂叔安有裔子曰董父辭賦之難曰董其後有董狐董安于後漢有董卓董漢五行志千里草爲董此諧識變辭幻形假說無關正字

冬

衝 衝

通道也从行童聲亦作衝左昭元傳及衝以戈擊之注交道太衝絕注肝脈氣也又廣雅釋詁三衝當也海外北經有一蛇首衝南方注猶向也段借爲艟詩皇矣與爾臨衝傳衝車也左定八傳主人焚衝注戰車齊策使輕車銳騎衝雍門注突也淮南說山折衝萬里注衝車大鐵著其轅端馬被甲車被兵所以衝干敵城也廣雅釋詁四衝按也又詩女曰雞鳴雜佩傳珩璜琚瑀衝牙疏以玉爲之其狀如牙以衝突前後也又爲沖方言十二衝動也又疊韻連語漢書司馬相如傳驍騰衝猋注相入皃又重言形況字廣雅釋訓衝衝行也古韻詩皇矣叶衝墉

江東

橦 橦

帳柱也从木童聲孫星衍刊宋本作幢極非是轉注後世謂水方三尺五寸爲一橦史記千章字以章爲之別義後漢馬融傳注橦旗之竿也海賦決帆摧橦注百尺也西京賦都盾高橦以擥之又蜀都賦布有橦華注樹名其花柔毳可績爲布也段借爲幢

後漢光武紀注衝橦車也

東宋

穜 穜

稑也从禾童聲經傳穜穜二字多互借轉注廣雅釋詁三穜類記注晚也又段借爲種周禮內宰注柔穜穜稺續漢禮儀志力田穜各趁雅釋詁三穜厚也

癰 癰

腫氣足腫也从疒重聲籀文从广詩巧言既微且癰爾雅釋訓癰腫也又爲瘣孫注皆水溼之疾也呂覽盡數重水所多癰與躄人舌龍詩巧言叶勇傭

東

罿 罿

羅也从网童聲爾雅釋器繴謂之罿罿覆也覆謂之罦罦覆車也詩兔爰雉離于罿法言淵鴛杭鮒兔罿鷁鵝賦何懼于罿罿段借爲肖後漢班固傳撫鴻罿古韻詩兔爰叶罿庸凶聰

東

僮 僮

未冠也从人童聲爾雅釋言僮稚也喬語使僮子備官而未之聞狐注僮蒙不達也張公神碑駟白鹿兮從仙僮嚴訢碑人僮復復轉注廣雅釋詁三童癡也釋訓僮昏疾也晉語僮昏不可使謀注無知也字亦作曈莊子知北遊汝曈焉如新生之犢李注未有知皃又埤蒼曈目珠子也按人對面則曈瞇中各映小人形故訾聆子爲僮于漢書

項籍贊舜目重童子以童爲之段借爲童漢書賈誼傳今民賣僮者注謂隸妾也司馬相如傳卓王孫僮客八百人注謂奴也又重言形況字詩采蘩被之僮僮傳竦敬也聲訓釋名釋形體瞳重也膚膜相裹重也古韻急就章十二叶僮杠幢縱工筩同雙龍甕容兒

冬 **憧** 意不定也从心童聲易咸憧憧往來劉巘注意未定也虞注懷思慮也馬注行皃王肅注往來不絕皃亦重言形況字京房本作憧亦同古韻大戴王言叶憧空

東 **潼** 潼水也出廣漢梓潼北界南入墊江从水童聲按漢書地理志謂之馳水出今四川保寧府劍縣五子山之西大山東南流入涪江今謂之潼江射江瀰江段借爲緟廣雅釋詁一潼益也又重言形況字高唐賦沫潼潼而高厲注高皃又疊韻連語焦延壽易林潼滃蔚萱扶首來會

江 **撞** 丮擣也从手童聲字亦作撞作摐禮記學記善待問者如撞鐘猶擊也子虛賦摐金鼓廣雅釋言摐撞也東京賦撞洪鍾注鏗也轉注廣雅釋詁一撞剸刺也秦策迫則杖戟相撞西京賦徒搏之所撞拟注猶揑畢也字亦作剸作剸作撦左文十一傳富父終甥撦其喉楚策臣請爲君撞其胸段借爲摐太元逃喬木維摐注上撩稱摐古韻秦策蘓秦始將連橫章叶攻撞功

旱 **疃** 禽獸所踐處也从田童聲字亦作畽詩東山町畽鹿場傳町畽鹿跡也按町畽雙聲字今讀如躖童斷亦一聲之轉

冬 **鐘** 樂金也从金童聲古者垂作鐘或从甬聲禮記明堂位垂之和鍾周禮有鍾師考工鳧氏爲鍾皆以鍾爲之左昭二十一傳鐘音之器也淮南本經大鐘鼎注鐘音之君也周語細鈞有鐘無鎛大鈞有鎛無鐘按大鐘曰庸次曰鎛小者曰編鐘白虎通禮樂鐘兌音也按入音以配八方八卦聲訓說文鐘樂鐘也秋分之音物種成又淮南天文鐘者氣之所種也音比黃鐘注鐘者聚也按以鍾訓實借鍾爲叢也小爾雅廣詁鐘叢也漢書律厤志鍾者種也又白虎通五行鐘者動也言陽氣於黃泉之下動養萬物也蔡邕獨斷律中黃鐘言陽氣踵黃泉而出也又釋名鐘空也內空受氣多故聲大也古韻詩靈臺叶樅鏞鐘雝逢公

冬 **轈** 陷敶車也从車童聲後漢伏湛傳與爾臨衝光武紀衝輣撞城淮南氾論隆衝以攻文選辨亡論衝輣息於朔野注樓也皆以衝爲之

冬 **龍** 鱗蟲之長能幽能明能細能巨能短能長春分而登天秋分而潛淵从肉皀象飛之形戴侗六書故引唐本說文从肉从飛省童省聲易乾飛龍在天禮記禮運麟鳳龜龍謂之四靈家語執轡甲蟲三百有六十而龍爲之長廣雅釋魚有鱗曰蛟龍有翼曰應龍有角曰龍龍無角曰䵷龍按龍卽虯字今本誤从北䵷卽螭字也有角者雄無角者雌左昭二十九傳蔡墨曰古者畜龍董父實甚好龍能求其耆欲以飲食之服事帝舜帝賜之氏曰豢龍及有夏孔甲時劉累學擾龍於豢龍氏夏后嘉之賜氏曰御龍又云龍水物也水官棄矣故龍不生得又魯語水之怪曰龍罔象轉注虞書山龍華蟲廣雅釋言山龍彰也又釋詁一龍君也漢書五行志龍陽類貴象也又左桓五傳龍見而雩服注角亢也僖五傳龍尾伏辰注尾星也獨斷靈星火星也一曰龍星按東方七宿爲蒼龍以尾九星屈折似龍故角亢房心亦因之得名或曰角爲龍角尾爲龍尾合六宿視之象升龍也又詩山有扶蘇陞有游龍傳紅草也廣雅釋草龍蕭馬蓼也按卽今水葒也又禮記明堂位夏后氏以龍勺注龍頭也左昭二十九傳使獻龍輔於齊侯注玉名段借爲尨考工玉人上公用龍按雜色玉也周禮巾車草路龍勒注駹也易說卦震爲龍鄭注讀爲尨又爲龍廣雅釋言龍寵也詩蓼蕭爲龍爲光傳寵也酌我龍受之長發何天之龍傳皆訓和則謂借爲雝廣雅釋詁三龍和也又爲隆孟子必求龍斷而登之丁音龍與隆聲相近隆高也陸善經謂壟斷而高者則謂借爲壠按列子湯問冀之南漢之北無壠斷焉正當作壠瑕字又爲襲史記弟子傳楚公孫龍字子石又爲襲之誤字實借爲褻家語子路初見王事若龍注宜爲襲又託名標識字周禮庾人馬八尺以上爲龍儀禮覲禮天子乘龍禮記月令駕蒼龍按馬以高爲貴故神異之爾雅釋畜馬八尺爲駥又絕有力駥字亦作駥又淮南修務鑿龍門注龍門本有水門鱠魚遊其中上行得上過者便爲龍故曰龍門按說穿鑿書禹貢至於龍門山在今陝西同州府韓城縣東北而今山西絳州河津縣亦有龍門山則非禹貢所紀也又廣雅釋器龍淵劍也韓策龍淵太阿按其水在今河南汝寧府西平縣又廣雅釋草黃精龍銜也龍木龍須也陵遊龍膽也龍沙麻黃也皆見本草又龍蹏爪屬也釋木益智龍眼也蜀都賦旁挺龍目側生荔枝今蘇俗謂之規圓又秀龍巢也未詳又西京賦聯飛龍注鳥名也又海外西經龍魚陵居如狸一曰鰕按卽楚辭天問之鯪魚也今謂之穿山甲聲訓春秋元命苞龍之爲言萌也陰中之陽也故言龍舉而雲興按萌聲轉如蒙古韻詩山有扶蘇叶松龍充童長發叶共尨龍勇動竦總急就章十二叶僮杠幢縱工筩同雙龍甕容兒

東 **瓏** 禱旱玉龍文从玉从龍會意龍亦聲字亦作瓏按與左傳之龍輔爲寶玉不同段借漢書楊雄傳和氏瓏玲孟康注聲也晉灼注明見皃也太元唐亡彼瓏玲吳都賦珊瑚幽茂而玲瓏此雙聲連語凡雙聲連語借聲託誼本無正字後仿此

東冬 **蘢** 天蘥也从艸龍聲管子地員其山之淺有龍與斥注古草名爾雅釋草龍天蘥注未詳按與紅龍古之爲葒蓼者別段借爲籠孔躭神祠碑放龍羅之雉又疊韻連語淮南俶眞譬若周雲之龍蓯又繽紛龍蓯注聚會也漢書鼂錯傳中木蒙龍注覆蔽之皃

東 嚨 嚨 喉也从口龍聲爾雅釋鳥亢鳥嚨舍人注嚨胡可見也樊注鳥之頸也

冬 龔 龔 恭也从廾龍聲龍與恭音同古通用龔皇考龔未皇母龔姑邓譔作姑

冬 龔 龔 給也从共龍聲與供音同經傳皆以共爲之家語五帝龔丁氏之子曰句龍段借爲恭爲龔漢書王尊傳案龔滔天又爲用墨子非命上龔喪厥師又託名標識字左傳有晉大夫龔堅又有左行共華晉皆龔工氏之裔以官爲氏後又有洪氏遷仇加水或曰詩侵阮徂共之共以國爲氏存參

東 籠 籠 舉土器與欙梩別欙如車兩人舁以行木爲之籠如簀與匾以盛土一人可何竹爲之周禮遂師共邱籠淮南說山貂裘而負籠精神負籠士漢書王莽傳荷籠負鍤注所以盛土轉注周禮司弓矢充籠箙矢注竹籠也又史記屈賈傳注奴籠落索隱謂藩籬之相籠絡也亦雙聲連語又莊子庚桑楚以天下爲之籠則崔無所逃鸚鵡賦閉以雕籠注所以盛鳥又廣雅釋鳥籠脫鵌也按言籠所不制段借爲籠漢書衛青傳青至籠城注讀與龍同匈奴傳大會龍城又爲隴漢書食貨志籠貨物龍鹽鐵宿包舉也又疊韻連語荀子議兵隴種東籠而退耳注與涑礧同又南都賦其竹則籠籠簟筏又方言九車拘簍或謂之蠻籠按窳窮隆也又甘泉賦紛蒙籠以梳成注謄葛皃漢書注深通皃

東 櫳 櫳 房室之飾也从木龍聲與下形上聲之巢別三蒼櫳所以盛食歟棚檻也今囚檻字當作此段借爲巢張協雜詩房櫳無行迹簟照覩月詩蟋蟀蔽琱櫳

東 櫳 櫳 檻也从木龍聲與左形右聲之櫳別漢書外戚傳房櫳虛兮風泠泠注疏檻也謝惠連詩升月照簾櫳皆以櫳爲之段借爲籠張協雜詩房櫳無行迹簟照覩借爲櫳廣雅釋室櫳舍也

東 櫳 櫳 兼有也从有龍聲讀若龔廣雅釋詁一櫳有也字亦作攏江賦攏萬川乎巴梁注猶括束也史記平準書盡籠天下之貨物以給之段借爲櫳爰都賦沈虎潛鹿罿櫳廣雅釋室櫳舍也

腫 龍 龍 尊居也从尸龍聲轉注左襄三十傳龍各皆弄注請族也按不習吏又爲龍王福云馬龐頭按即龍絡字書其族族猶門弟也又易師承天寵也鄭注光耀也楚語其寵大矣注榮也寵神其祖注尊也史記趙世家寵有孝悌長幼順明之節正義貴也老子寵辱若驚簡文注得也東京賦好殫物以窮寵注騶也舌韻易師象傳叶凶寵邦功文子符言叶寵重韓非子揚權叶共寵急就章二十四叶恐奉寵踊腫冢

東 嚨 嚨 人貧約鬲也从人龍聲或从賣聲按賣之聲母爲尤龍急言之人即尤也字亦作祠方言四秭或謂之穠注音鉏又無祠之秭謂之穠注即今犢鼻褌也按穠者蠭俗曰褌脚管

東 江 龐 龐 高屋也从广龍聲字亦譔作龐段借龐龐連語漢書司馬相如傳湛恩龐洪注厚大也又重言形況字詩車攻四牡龐龐傳充實也古韻詩車攻叶攻同龐東轉音吳越春秋載禹塗山歌叶龐王昌行按讀如郎也今音如麥誤

東 礱 礱 礦也从石龍聲晉語椓天子斲而琢之加密石焉按琢以厲密石以礱漢書枚乘傳磨礱厲礪梁莊二十四傳斷之礱之荀子性惡鍊金必將待礱厲然後利淮南說林舌之與齒孰先礱也注言學行有刀者礪諸廣雅釋詁三礱磨也釋器礱礪也蘇俗收新穀磨去其康曰牽礱礦用木

江 瀧 瀧 雨濕瀧皃从水龐聲方言七瀧涿謂之霑積注猶瀨滯也按瀧涿卽荀子議兵所謂隴種也亦疊韻連語廣雅釋詁二瀧漬也

東 礱 礱 大長谷也从谷龍聲讀若聾字亦作豅字林豅谷空皃史記司馬相如傳深山之豅豅蕭該曰長大皃或作礱漢書注深通皃

東 聾 聾 無聞也从耳龍聲廣雅釋訓聾癡疾也禮記王制瘖聾跛躄斷者瘖遊遊聾者無以與乎鐘鼓之聲轉注左僖二十四傳耳不聽五聲之和爲聾宣十四傳鄭昭宋鼠注闇也淮南說林雖聲盡而不自陷注無知也聲訓釋名釋疾病聾籠也如在蒙籠之內瞍不察也轉音老子檢欲自聾寒狂妨按讀如郎也

東 蠬 蠬 丁蟲也从虫龍聲爾雅釋蟲蠬衍螾注赤駁蚓蚚按丁猶頭也別義廣雅釋魚蚓蠬蜥蜴也又苦蠬蝦蟆也

厖 壠 壠 邱壠也从土龍聲與隴別爾雅釋邱畝注邱有壟界如田畛上道田中之高處孟子有私龍斷焉以自養寒狂妨按讀如郎也

龍爲之轉注小爾雅廣名壟埒也方言十三冢或謂之壠禮記曲禮適墓不登壟荀子禮論墳壠其額象室屋也

厖 隴 隴 天水大阪也从阜龍聲字亦作壟與壠別按天水郡漢陽郡隴縣有大阪曰隴坻在今甘肅秦州清水縣一名關山又魏大饗記殘碑唐君元龍西人今甘肅鞏昌府隴西縣別義左文二年盟于垂隴在今河南開封府滎澤縣東北公羊作毀毀隴雙聲又水經河水注濁水卽山海經濕水也隴濕雙聲又濟水注隴水卽古貢水也段借爲壟楚辭沈江封比干之邱隴又疊韻連語荀子議兵隴種東籠注遺失皃或曰卽龍種也按爾方言之龐厖注又云如隴之種物然非是又雙聲連語楚辭哀時命隴廱與孟姬同宮注龐婦也古韻靈樞經刺節眞邪叶隴腫

豪東　東棘二東聲从此關按音義俱闕或讀如聲不足據今附東聲末

同十五名凡同之派皆衍同聲徒紅切

東同　合會也从凡口口會意今口爲各曰口爲同墨子經上同重體合類廣雅釋詁三同皆也易雜卦同人親也虞書同律度量衡王注齊也詩七月同我婦子箋猶俱也吉日歟之所同敏除注共也儀禮大司徒猶齊也吉日同衣服注猶齊也共市以泉府同貨而斂共其也禮記禮運是謂大同注猶和也平也禮少牢禮同祭于豆祭注合也禮記樂記樂者謂同注猶協好惡也左文十六傳振廬同食注上下無異僕也周語猶同可觀注一心不二曰同其惡足以同其民人注猶一也皆于人臣同甲十萬注謂完堅齊銳甲注考工匠人爲溝洫方百里爲同司馬法十終爲同左昭二十三傳士不過同又周禮大宗伯殷見曰同大行人殷同以施天下之政詩車攻會同有繹論語如會同鄭注朱頻曰同按周制十二歲王如不巡守則六服盡朝四方四時分來終歲則徧故曰同又海內經倍洩同吳權之妻阿女緣嫗注尤猶通也意就篇沐浴揣摩募合同又公羊莊四傳其餘從同同注尤二同故言同同亦重言形況字段借爲通書顧命上宗奉同瑁傳曰合符名鄭注酒誥三國志注引風俗通別傳翻以瑁古作冒似同而實異駁鄭爲非按下文盟以異同秉璋以酢太保受同祭豈得釋以鎮圭

送　迵　通達也从辵同聲達安今本作迭也誤太元達迵迵不周注通也史記倉公傳診其脈曰迵風言風洞澈五臟也

送　衕　通街也从行同聲倉頡篇作衖今京師詩巷曰胡同胡同合育下也中山經牛首之山勞水出焉其狀如鮒食之已痔衕

東　詷　其也一曰憑也从言同聲周書曰在夏后之詷端本無夏字按在夏后之詷端後漢和熹鄧后紀轉引詷本訓當爲詮誣通俗文言過謂之詷後漢和熹鄧后紀轉引詷誣注愆遽也段借爲同其也禮記祭統設同几注同之言詷也又爲僮書顧命在后之詷馬注其也矣之

送　詷　吳楚謂願曰詷从目同聲方言六曜詷轉目也梁益之閒瞋目曰詷轉目顧視亦曰矐吳楚曰詷

東　筒　通簫也从竹同聲三蒼筒竹管也

送　筒　按無底之竹所謂筒簿與箭字別

東　桐　榮也从木同聲爾雅釋木桑桐木按與梧同類而異皮青而澤葉邊緻子如乳者爲梧亦謂之青桐皮白材中琴瑟有華無實者爲桐亦謂之梧桐詩定之方中樹之榛栗椅桐梓漆此白桐也漢其材其椅其桐此青桐也夏小正拂桐芭禮記月令桐始華此泛言桐于濱上又爲倫汰言學行桐子之命也又爲調漢書廣陵王胥傳毋桐好逸注桐脫之皃也又託名標識字書序伊尹放諸桐鄭注地名晉太康地記尸鄉東有城太甲所放處按在今河南河南府偃師縣西南五里又爾雅釋地北戴斗極爲空桐疑即今直隸順天府薊州東北崆峒山又楚辭哀時命望閶風之板桐注山名也詩訓白虎通喪服桐杖桐者痛也法言學行注桐桐也按當作倗也

東　倗　大皃从人同聲方言十二倗狀也按謂壯也段借爲恫詩思齊肅雝和鳴先祖是聽毛傳倗倗和也論語侃侃而不慁皇疏謂龍倗未成器之人也莊子山木倗子其無識又爲僮庚桑楚倗然而來又爲敢庚桑楚能倗然乎釋文直而無柔之謂引三蒼何敢直皃按莊子諸倗亦皆舉辭形況字字亦作倗又疊韻連語法言學行倥倗顓蒙

送　駧　駿馬同聲

蓪洞

東　恫　痛也从心同聲字亦作慟作痌詩思齊肅雝和鳴先祖是聽毛傳恫痛也左成十三傳痛心疾首釋文痛本又作恫書盤庚乃身史記燕世家百姓怨恫忠賦恫後辰而無及武紂毒痡痛乎我君貴厚毒痛分切恫李頤夫人痌瘝惸路人吳仲山碑惸德恭何又論語子哭之慟馬注哀過也鄭注變動容貌則謂即動字別義說文一曰呻吟也廣雅釋樂嘯歌也字又作慟古韻詩思齊叶公恫邦

蓪　洞　疾流也从水同聲水經湘水與沅水合于湖中注即洞庭湖也按在今湖南岳州府巴陵縣西南海內東經湖水入洞庭下注洞庭地穴也今吳縣南太湖中有包山下有洞庭穴通潛行水底無所不通按今江蘇蘇州府吳縣有洞庭山吳都賦集洞庭而淹圍注疾皃也段借爲涸淮南原道遂分泂兮注達也魏都賦重圍洞出注通也又素問四氣調神大論心氣內洞注謂中空也論衡超奇上通

下達故曰洞歷又爲筒三禮舊圖無底者謂之洞簫又疊韻連語淮南原道與天地鴻洞精神澒濛鴻洞長笛賦港洞坑谷注相通也又重言形況字禮記禮器洞洞乎其敬也廣雅釋訓洞洞敬也淮南天文洞洞灟灟氾論洞洞屬屬注婉順兒漢書谷永傳洞洞屬屬注驚肅也又單辭形況字荀子非十二子紫然洞然注恭敬之兒

東 鯛 鯛魚也从魚同聲一曰鱧讀若䰜字亦作鱷爾雅釋魚鯉大鯛小者鮵按卽鱧也中者曰鱧廣雅鱷鯛也借鱷爲鱧鱧與鱯鮵鯛別蘇俗謂之黑魚首有七星夜則北向諸魚中惟此魚膽甘可食叚借託名幖識字漢地理志汝南郡鯛陽縣按今河南汝寧府新蔡縣有鯛水左襄四傳楚師猶在繁陽卽其地也此字後人讀如紂因漢志孟康注紂紅反左傳釋文誤引作音紂而誤猶鷺字本以水切而誤作以小切因讀如杳也

董 挏 推引也从手同聲漢有挏馬官作馬酒按取馬乳汁挏治之味酢可飲顏氏家訓撞挏謂撞擣挺挏之挺挏亦雙聲連語

董 敃 直項兒从女同聲字亦作胴方言十二胴狀也

東 銅 赤金也从金同聲漢書貨殖傳章山之銅所謂丹陽銅也今世有白銅蓋點化爲之非其本質叚借爲鐘周禮典同故書六銅

司農注銅陰也又託名幖識字蜀都賦外負銅梁于宕渠注山名在今四川重慶府銅梁縣又水經溫水注銅鼓卽駱越也又左昭二十八傳樂霄爲銅鞮大夫在今山西沁州沁源縣西南又史記弟子傳銅鞮伯華大戴作桐提按晉羊舌職長子叔向之父伯華名赤食采于銅鞮其後以邑爲氏聲訓漢書律厤志用銅者名自名也注取銅之名以合于同也

彤一名 徒冬切

冬 彤 丹飾也从丹从彡會意彡其畫也按卽古文丹字音讀異耳小爾雅廣詁彤赤也書文侯之命彤弓一詩彤弓弨兮荀子大畧諸侯彤弓按丹漆也又書顧命麻冕彤裳傳纁也又詩靜女貽我彤管箋筆赤管也又左哀元傳器不彤鏤注丹也又漢高功臣頌彤雲晝聚西京賦彤庭煇煇又爾雅釋畜彤白雜毛駁叚借託名幖識字晉語夷鼓彤魚氏之甥也注國名

中二十九名凡中之派皆衍中聲 陟躬切

東 中 和也从口丨上下通古文屈下籀文丨上左下右皆有二注按此篆說解宋麻沙本作肉也一本作而也今本作和也孫氏星衍段氏玉裁訂作內也駿按白虎通五行中和也古訓中爲和者乃中字之轉注其本訓當爲矢箸正也从口固非

段訂从口亦未允當从丨象射侯形从丨通也亦象矢形橫穿爲毋從通爲中用字从此作中古文用作中則象侯顯然屈下者疑卽敘所云漢時俗書虫字非古文中也籀文多四注當謂乘矢指事中正二字皆以射喻習用不察耳周禮射人與太史數射中儀禮大射儀中離維綱禮記射義持弓矢審固然後可以言中故盛算之器卽曰中鄉射禮記皮樹中閭中虎中兕中鹿中是也轉注考工桃氏中其莖司農注謂穿之也又荀子彊國敵中則奪注擊也淮南原道好事者未嘗不中注傷也漢書何武傳欲以吏事中商注傷之也又箸侯之正爲中故中卽訓正論語允執厥中皇疏謂中正之道也淮南主術是以中立注正也孟子離婁章指履其正者乃可爲中儀禮聘禮每門注門中門之正也周禮小司寇獄訟之中注謂罪正所定禮記玉藻頭頸必中注頭容直太元周植中樞注正午爲中左昭六傳楚辟我衷注正也周語齊明衷正以衷爲之又儀禮命中曰獲中則獲不中則失故周禮師氏掌國中失之事故書中爲得齊策是秦之計中注得也史記封禪書與王不相中索隱引三蒼中得也漢書刑法志斯豈刑中之意哉注當也禮記月令律中大簇注猶應也漢書李廣傳諸將多中首虜率爲侯注猶充也穆天子傳味中糜胃而滑注猶合也又矢中于正則其介有上下左右之分故書堯典日中星鳥傳春分之日左莊二十九傳日中而出日中而入注春秋分也桓七年夜中星隕如雨注夜半也洪範五行傳歲之中月之中日之中上林賦酒中樂酣注半也列子立命得亦中亡亦中注半也又矢中於正則其介平均故考工弓人斲摯必中注猶均也晉語夫以回鬻國之中注平也漢書律厤志以子穀秬黍中者注不大不小也淮南原道動靜不能中注適也又物穿則有隙故儀禮鄉射禮下射從之中等士虞禮記中月而禫聘禮記士中日則二雙學記中年考校玉藻士中武注皆訓閒也又長中繼揜尺釋名中衣言在小衣外大衣內也按卽裼衣也又中者入其裏故詩牆有茨中冓之言傳內冓也考工匠人國中九經九緯注城內也秦策又有母在中注猶內也考工弓人疾疾險中注角裏傷又周禮天府治中司農注謂治職簿書之要後漢伏湛傳中書注內中之書也蓋勳傳中人注內人也中署注內署也中藏注內藏也漢書藝文志劉向以中古文易經注天子之書也又史記樂書四暢交于中正義心也禮記文王世子禮樂交錯于中注心中也周禮大司樂中和祗庸孝友注猶忠也論語中庸之爲德也皇疏中中和也弓燥手柔惟和乃中故轉注亦爲和禮記中庸中也者天下之大本也叚借爲庸禮記禮器因名山升中于天注猶成也謂封禪告成功又爲充漢書郭解傳解貧不中訾注充也甸奴傳令其量中注猶滿也外戚傳姪娥視中二千石注中之言滿也又爲躬禮記檀弓文子其中退然如不勝衣注身也楚語余左執鬼中又爲仲荀子堯問其在中蘬之言也注與仲虺同左文六傳中行鍼虎襄十九傳中子丮子又爲忡方言十二惙怞中也又爲忠漢張

遷碑中響於朝魏橫海將軍呂君碑君以中勇又疊韻連語禮記月令中央土詩兼葭宛在水中央中古亦讀如章聲訓墨子經上中同長也禮記鄉飲酒義中者藏也素問陰陽類論五中所主注謂五藏春秋繁露循天之道中者天之用也中者天下之所終也史記孔子世家折中於夫子宋均注當也漢書司馬遷傳其實中其聲者謂之端實不中其聲者謂之款注當也充也尚書大傳中祀大交霍山注仲也漢書敘傳注中傷也古韻易需叶窮中功訟叶訟中豫叶凶中解叶衆中功節協中窮通中孚叶中邦詩采蘩叶中宮式微叶躬中楚辭雲中君叶降中窮憐轉音呂覽本生叶弓中按讀如徵也詩小戎叶中驂按讀如斟也召旻叶頻中按讀如眞也

東 **芇** 芇艸也从艸中聲

東 **盅** 器虛也老子曰道盅而用之字亦以沖爲之

送 **仲** 中也从人中聲釋名釋親屬仲中也言位在中也儀禮士冠禮曰伯某甫仲叔季惟其所當禮記檀弓五十以伯仲周道也按古者幼名冠字冠字謂之且字且存也表之以字所以爲伯仲叔季之藉也殷禮二十爲字之時即兼伯仲叔季評之周禮始字不評伯仲至五十乃加而評之女子則笄而字即稱伯姬仲姬又兄弟之數逾四人者殷禮則積仲周禮則積叔孝經仲尼尻張禹注中也史記

鄒陽傳索隱陳仲子字子終詩大明摯仲氏任傳摯國任姓之中女也叚借爲中書堯典以殷仲春禮記月令律中仲呂又託名幖識字爾雅釋樂大籥謂之產其中謂之仲字亦作篽說文引作籟又釋草仲無笄注亦竹類聲訓白虎通姓名仲者中也爾雅其中謂之仲舍人注其聲適中仲呂也呂覽孟夏注仲呂陰律也陽散在外陰實在中所以旅陽成功也故曰仲淮南天文仲呂者中充大也古韻詩擊鼓叶仲宋忡出車叶蟲螽忡降仲戎

東送 **衷** 裏褻衣也从衣中聲左宣九傳皆衷其袒服以戲于朝穀梁傳或衷其襦左襄二十七傳楚人衷甲叚借爲中左僖二十四傳服之不衷注猶適也莊六傳而後立衷焉注節適也呂覽適音衷音之適也書皋謨和衷哉傳善也左昭六傳楚辟我衷注正也僖二十八傳今天誘其衷注中也昭十六傳發命之不衷注當也荀子成相欲對衷言不從注誠也後漢梁統傳爰制百姓于刑之衷衷之爲言不輕不重之謂也廣雅釋詁一衷善也

東 **忠** 敬也从心中聲與左形右聲之忡別孝經疏引字詁忠直也白虎通忠者厚也左文元傳忠德之正也周語忠文之實也賈子大政忠者德之厚也後漢鮑永傳忠者義之主也禮記禮器忠信禮之本也左桓六傳上思利民忠也昭十二傳外强內溫忠也昭元傳

臨患不忘國忠也成九傳無私忠也趙策竭意不諱忠也周語中能應外忠也莊子繕性義明而物親忠也左昭十二傳外內倡和爲忠周書謚法危身奉上曰忠周語考中度衷爲忠又言忠必及意孟子教人以善謂之忠聲訓周禮大司徒知仁聖義忠和注忠言以中心論語忠恕而已矣皇疏謂盡中心大戴曾子大孝忠者中此者也賈子道術愛利出中謂之忠古韻楚辭卜居叶忠窮呂覽期賢叶忠隆

東 **忡** 憂也从心中聲與下形上聲之忠別字亦作憐作悺作恍詩擊鼓憂心有忡傳憂心忡忡然爾雅釋訓忡忡憂也草蟲憂心忡忡傳猶衝衝也亦重言形況字楚辭雲中君極勞心兮憐憐又廣雅釋詁一悺憂也埤蒼恍心動也古韻詩草蟲叶蟲螽忡降擊鼓叶仲宋忡出車叶蟲螽忡降仲戎楚辭九歌叶降中窮憐

東 **沖** 涌搖也从水中聲讀若動字亦作沖又誤作冲海賦沖瀜沆瀁注深廣之皃亦疊韻連語轉注素問解精微論惋則沖陰按猶動也注升也失之叚借爲僮書盤庚肆予沖人金縢惟予沖人弗及知後漢沖帝紀注幼少在位曰沖又爲盅老子道沖而用之注中也按虛也淮南原道沖而徐盈注虛也詮言聰明雖用必反諸神謂之太沖注調也失之魏都賦帝德沖矣七命沖漠公子又爲輔呂覽重言飛將沖天注至也又重言形況字詩七月鑿冰沖沖傳鑿冰之意蓼蕭鞗革沖沖傳垂飾皃又雙聲連語荀子非十二子神禫其辭注

當爲沖澹古韻詩蓼蕭叶濃沖雝同轉音七月叶沖陰按讀若沈也

宋 **用** 可施行也从卜从中會意衛宏說按六書故中字注引衛宏說中聲古文中作用倉頡篇用以也方言六用行也易益利用爲大作虞書五刑五用哉微子乃擾竊神祇之犧牷牲用又周禮宰夫乘其財用出入注貨賄也小司徒乃會萬民之卒伍而用之注謂使民事之鄭語時至而求用注備也魏策吾用多注資也又公羊僖八年用致夫人傳用者不宜用也又荀子富國仁人之用國注爲也叚借易剝終不可用也豐終不可用也按皆巛之誤字巛害也與載事爲韻聲訓莊子齊物論用也者通也古韻詩小旻叶從用卬三晷上叶勇重動用荀子天論叶誦用

腫 **甬** 艸木華甬甬然也从弓用聲轉注考工鳧氏舞上謂之甬注鐘柄叚借爲桶禮記月令角斗甬注今斛也又爲傭方言三保庸謂之甬又爲庸實爲中廣雅釋詁一甬常也又爲用廣雅釋詁一甬使也又爲踊淮南本經甬道相連注飛閣複道也又託名幖識字左哀二十二傳請使吳王居甬東今浙江寧波府定海縣東翁山一名翁州即舟山也四面皆海越語請達王甬句東甬句雙聲連語

東 **通** 達也从辵甬聲易繫辭往來不窮謂之通又推而行之謂之通說卦坎爲通晉語道遠難通注至也呂覽達鬱血脈欲其通也

注利也又禮記儒行上通而不困注謂仕道達于君也漢書高帝紀通侯諸將注亦徹也按本曰徹侯避武帝諱改爲通侯又莊子齊物論通也者得也讓王君子通于道之謂通論衡超奇博覽古今者爲通人又皇甫謐高士傳陸通字接輿轉注司馬法井十爲通通十爲成周書大聚與田疇皆通注連比也叚借爲同小爾雅廣義上淫曰烝下淫曰報旁淫曰通左襄二十五傳莊公通焉服注凡淫曰通廣雅釋詁一通婬也又爲眮釋名釋疾病眸子明而不正曰通視言通達目匡一方也按如瞋視也又託名幖識字東京賦冠通天注冠名也聲訓釋名釋言語通洞也無所不貫洞也後漢來歷傳注通猶共也古韻易泰叶通同節叶中窮通楚辭小言賦叶通工文子道原叶通動精誠叶功通轉音楚辭卜居叶長明通靈樞經經脈叶剛牆長通行官能叶調通行文子精誠叶行光霜通安讀如湯也

腫 **踊** 跳也从足甬聲廣雅釋詁一踊上也左僖二十八傳曲踊三百哀八傳三踊于幕庭公羊成二傳踊于棓而窺客轉注左昭三傳屨賤踊貴注刖足者屨也按刖者蹷而行故謂之踊叚借爲涌史記平準書物踊騰糶索隱踊騰猶低昂也集解踊甚也漢志作痛騰躍注踊騰一也不當重累言之則謂借爲痛字病也又爲豫實爲敘公羊僖十傳踊爲文公諱也注豫也齊人語若關西言渾矣豫踊雙聲古韻急就章二十四叶恐奉寵踊腫家

腫 **趥** 喪辟趥也从辵甬聲按卽踊之別體今附于此禮記檀弓辟斯踊注躍也予壹不知夫喪之踊也注猶孺子之號慕問喪擊心爵踊注似爵之跳喪服四制跛者不踊公羊宣十八傳哭君成踊字皆作踊無作趥者

宋 **誦** 諷也从言甬聲廣雅釋詁二誦論也四誦言也周禮大司樂興道諷誦言語注背文曰諷以聲節之曰誦禮記文王世子春誦夏弦注謂歌樂也檀弓大功誦可也注許其口習故也晉語與人誦之注不歌曰誦楚語宴居有師工之誦周語瞍賦矇誦注謂箴諫之語也孟子爲王誦之注言也修華嶽碑刊石作誦江淹詩幸承光誦末注猶華篇也按詩二雅三頌以頌爲之叚借爲訟實爲公漢書高后傳未敢誦言誅之注公言也又爲松淮南齊俗王喬赤誦子注赤誦子上谷人又爲敝武梁祠堂畫像祝誦氏無所造爲又託名幖識字海內西經開明南有誦鳥注鳥名莊子大宗師聞諸洛誦之孫李注通也古韻詩節南山叶誦訩邦荀子天論叶誦用

東 **筩** 斷竹也从竹甬聲與筒別漢書李廣漢傳教吏爲鋸筩注竹筩也如今官受密事筩也律厤志伶倫制十二筩以聽鳳鳴按黃鐘之宮名曰含少其長三寸九分準此筩之長短上生下生又制十二筩卽六律六同也轉注江賦筩漉連鋒注筩漉皆釣名也叚借爲侗廣雅釋詁二筩長也古韻急就章十二叶僮杠幢縱工

董 **桶** 木方受六升从木甬聲按六升當作六斗廣雅釋器方斛謂之桶呂覽仲春角斗桶史記商君傳平斗桶轉注通俗文受黍者曰桶叚借爲筩方言五箸筩自關而西謂之桶櫶注今俗通呼小籠爲桶櫶按亦疊韻連語又重言形況字釋名釋山桶桶狹而長也按猶橢橢也桶橢一聲之轉

送 **痛** 病也从疒甬聲易說卦坎爲耳痛釋名釋疾病痛通也通在膚蝛中也一切經音義引張揖雜字痛癢疼也轉注管子七臣七主姦臣痛言人情以驚主注甚極之辭史記武安侯傳非痛折節索隱甚也秦策不待痛而服矣注急也叚借爲恫廣雅釋詁二痛傷也方言十三讟痛也楚語使人無有怨痛于楚國注疾也呂覽博志苦痛之注悼也

腫 **俑** 痛也从人甬聲按廣韻引埤蒼俑木人送葬設關而能跳踊故名之禮記檀弓謂爲俑者不仁注偶人也通典引禮記俑有面目機發似于生人孟子始作俑者注偶人也謝惠連祭古冢文撫俑增哀注或謂偶刻木以象人形是義當與偶同說文解爲痛以聲訓

腫 **涌** 滕也从水甬聲字亦作湧作悀廣雅釋詁一涌出也爾雅釋水濫泉正出正出涌出也公羊昭五傳濆泉者何直泉也直泉者何涌泉也釋名釋水水上出曰涌泉論衡狀留泉暴出者曰涌楚辭悲回風憚湧湍之磕磕兮注涌湍危阻也轉注素問陰陽離合論少陰根起於涌泉注穴名在足心下蜷指宛之中又五常政大論漂泄沃涌注溢也其動瘍涌注嘔吐也又方言六悀滿也凡以器盛而滿謂之悀注言涌出也叚借託名幖識字左莊十八傳闔殺游涌而逸在今湖北荊州府監利縣南水經江水注涌水注之蓋入夏水而南通于江也又雙聲連語枚乘七發軋盤涌裔注行皃按猶溶潏容與也又重言形況字釋名釋山山傍隴閒曰涌涌猶桶桶狹而長也

腫 **蛹** 蠃蟲也从虫甬聲按凡蟲成繭後體在中曰蛹蠶其一也爾雅釋蟲蜿蜒孫炎注蜿卽是雄蛹卽是雌荀子蠶賦蛹以爲母蛾以爲父又廣雅土蛹蠁蟲也按知聲蟲卽爾雅之國貉玉篇謂卽禹蟲

腫 **勇** 气也从力甬聲或从戈用聲古文从心甬聲字亦作愳墨子經上勇志之所以敢也周語勇文之帥也孟子離婁章指勇人之高行也呂覽論威勇天下之凶德也禮記樂記臨事而屢斷勇也左昭二十傳知死不辟勇也管子水地折而不撓勇也周書謚法勝敵壯志曰勇韓子解老不疑之謂勇賈子道術持節不恐謂之勇詩巧言無拳無勇論語仁者必有勇左成十二傳使訓勇力之士注勇力皆車右也叚借爲沖廣雅釋詁一愳動也又疊韻連語廣雅釋詁一慫愳勸也漢書衡山王賜傳日夜縱臾王謀反事注臾讀曰勇勇臾雙聲聲訓左文二傳共用之謂勇周語以義死用謂之勇釋名釋言語勇踊也遇敵踊躍欲擊之也古韻詩巧言叶

勇觀長發叶共庞龐勇動球總宋玉高唐賦叶動恐勇三畧上叶墨恐動重周書周祝解叶勇悚長按讀如杜也

冬 庸 用也从用从庚會意庚更事也易曰先庚三日按庚猶續也事可施行謂之用行而有繼謂之庸家大人說庸者鏞之古文庚象栒虡用象鐘縣用亦聲商詩庸鼓有斁正作庸經傳皆借爲用字存參禮記中庸鄭君目錄云名曰中庸者以其記中和之爲用也君子中庸注常也用中爲常道也按中即性庸即遺存諸心爲中發諸事爲庸其義一也庸用其中于民是謂中用愚而好自用是謂不中用史記秦本紀吾收天下書不中用者盡去之以書爲不中用正始皇之愚而自用也中庸亦言中和者中庸之和于道猶鏞鏘之和于樂矣書堯典疇咨若時登庸傳用也詩兎爰尚無庸傳用也莊子齊物論庸也者用也廣雅釋訓庸庸用也又周禮司勳民功曰庸太宰五曰保庸典庸器掌藏樂器庸器大司徒以庸制祿虞書有能奮庸熙帝之載孟子利之而不庸注功也又爾雅釋詁庸勞也釋訓庸庸勞勞又爾雅釋詁庸常也書皋謨自我五禮有庸哉易文言庸言之信庸行之謹周禮大司樂中和祇庸孝友孟子庸敬在兄又小爾雅廣言庸善也廣雅釋詁三庸和也此卜中之義方言三庸代也小爾雅廣言庸償也此庚續之義皆一意之轉注段借爲中爲眾齊語君之庸臣也注凡庸也莊子德充符其與庸亦遠矣崔注常人也淮南原道此俗世庸民之所公見

冬 鏞 鏞鳥也从鳥庸聲漢書司馬相如傳頗駭鏞渠注郎今之水鶏也史記索隱一名章渠哭都賦鸛鵝鸛注似鴈而鶏足灰色與春令之名雅渠者通別又西山經松果之山有鳥曰鴟渠狀如山鶏黑身赤足可以已臌按鴟从鳥蟲省聲當讀如祇未審即鸛渠不也

冬 墉 南夷國从邑庸聲據許此爲庸蜀羌髳之庸駿按毛詩鄘譍自衛東謂之鄘東謂之衛使管叔蔡叔霍叔尹之北南謂之鄘東謂之衛使管叔蔡叔霍叔尹之其地在今河南衛輝府新鄉縣左襄二十九傳爲之歌邶鄘衛漢書地理志作庸者叚借字注本作鄘是也且志言邶封武庚管叔尹鄘蔡叔尹衛無霍叔三監爲二亦非庸者漢南國鄘者殷畿內邑叚借爲墉左昭二十一傳宋城舊鄘

冬 傭 均直也从人庸聲實力受直曰傭隨其力均其直也史記陳涉世家曾與人傭耕案隨役也漢書食貨志敎民相與庸賃以庸爲之或曰方言三庸代也小爾雅廣言庸償也亦即此傭字叚借爲中爾雅釋言傭均也詩節南山昊天不傭傳均也韓詩作庸傳易也按猶平也考工梓人搏身而鴻注鴻傭也古韻節南山叶傭訓

冬 貙 猛獸也从豸庸聲字亦作獳作獶上林賦獳旄獌注似牛領有肉堆漢書作獶注今之犛牛也亦以庸爲之注庸牛今之犛牛也按即爾雅之貙牛郭注領上肉像胜起高二尺許狀如橐駝健行日三百里交州合浦徐聞縣出此牛今廣東雷州府海康縣也

冬 鱅 鱅魚也从魚庸聲史記司馬相如傳鰋鱅鱣鮪紙集解似鰱而黑漢書以鰫爲之故詩敝笱疏鱮或謂之鱅

冬 墉 城垣也从土庸聲古文與訓外城之鄘同字疑訓引作鰫字亦作隨易解公用亨于高墉之上詩皇矣以伐崇墉良耜其崇如墉左昭十八傳祈于四墉西京賦橫西池而絕金墉釋注爾雅釋宮牆謂之墉善梓材既勤垣墉馬注高曰墉詩行露何以穿我墉儀禮士冠禮西墉下疏記郊特牲君南鄉于北墉下向書大傳天子負扆以庸爲之聲訓釋名釋宮室墉容也所以蔽隱形容也古韻詩行露叶墉訟從皇矣叶衝墉良耜叶崇墉句中韻

冬 鏞 樂器大鐘謂之鏞从金庸聲書益稷笙鏞以間詩靈臺貫鼓惟鏞及鼓商頌那鞉鼓有斁周書世俘解王奏庸解雅釋樂李巡注庸大也孫炎注庸深大之聲書益稷鄭注西方之樂謂之庸庸功也是鏞庸同字鄭訓笙庸爲生功者儀禮大射儀笙磬笙鐘磬東階之東領磬與鐘陳西階之西彼注東爲陽中萬物以生故謂之笙西爲陰中萬物所成故謂之頌古文頌爲庸鄭以書笙猶生庸猶功此通言東西兩階之樂與堂上閒代而作也古鏞鼓對舉笙與鏞細大不倫當從鄭說爲是古韻詩靈臺叶樅鏞鏞

東 夂 宍 綜綜也从糸冬聲古文象綜一束之形與牟同形牟象機以閇之終象綜一以閇之冬以夂爲聲小篆之終轉以冬爲聲今舉古文建首者古文爲聲母也轉注廣雅釋詁一終極也四於扇也爾雅釋言編綜也注竟也論語天將承終包注天祿所以

夂七名凡夂之派皆衍夂聲 職戎切

長終皇疏祚祿位長卒竟汝身也易豪下傳君子以永終知敝處注坤爲永終按絲最長終與永同義漢武立子齊王閎册班彪王命論舊不疑謂暴勝之語靈帝立皇后詔孫權告天文枚賡僞禹謨皆用天祿永終語論語集註失之又易訟終朝三拕之詩終朝采綠傳自旦及食時爲終朝周禮宰夫歲終注周季冬也考工記則於馬終古登陟也注齊人之言終古猶言常也周語庶人終食注舉也純明則終注成也左僖二十四傳緡怨無終注猶已也又釋喪制終盡也禮記文王世子文王九十七乃終櫃弓君子曰終周語司民協孤終廣雅釋詁三終竟也爾雅釋詁就終也字亦作烝又司馬法十成爲終按九千夫之地段借爲眾禮記祭法以義終魯語作以儀民按猶宜民也又託名標識字詩終南何有傳周之名山中南也在今陝西鳳翔府郿縣南又考工玉人杼上終葵首注終葵椎也齊人謂椎曰終葵終葵之合音爲椎廣雅釋器作柊柊又爾雅釋草終葵繁露疑即今之西番蓮也葉似椎圓而刻上字亦作蔠又釋木終牛棘亦名馬棘王棘按即小棗之刺蘿而長者又發聲之詞詩終溫且惠終宴且貧終和且平終善且有皆猶既也惟終風且暴傳終日風爲終風韓詩終風西風也王伯申先生云當一例讀按爾雅旗旖暴雨曀皆有釋終風不著王說是也聲訓儀禮士冠禮廣終幅注充也禮記鄉飲酒義飾文終惡馬注猶充備也古韻詩既醉叶融終轉音詩湯叶讓終按讀如斟也

東　汶　汶水也從水文聲冬古文終按字亦作洨或曰水在襄陽

蝡　蝡蝡也從蟲文聲或從虫眾聲亦作蟓作蠕始生曰蛾大曰蝡穀梁桓五傳蝡災也爾雅釋蟲蝡蟓又蠕醜詩蝡蝡斯羽傳蝡蝡聚貌按蝡蝡子遇旱爲蝗遇水即爲魚詩無羊眾維魚矣實維豐年以眾爲之轉注爾雅草蟲負蠜喓喓草蟲傳常羊也按今蘇俗謂之叶哥哥又蜎蠉蛇蟺詩蠉斯羽七月五月斯螽動股傳皆云蛇蟺也析斯一聲之轉方言十一春黎謂之蜎蟺按亦曰春貸曰蛇蟺亦聲之轉疑蘇俗所謂紡績娘也又聲蠉蜿斯注似蜿而細長飛翅作聲按今棲霞人謂之蛇舒板又土蠉壤爾注似蝗而小按善跳不能作聲蘇俗謂之虹蜺古讖詩章蠉叶蟲蠉忡降出車叶蟲蠉忡降仲戎

冬　雜　雜遝也從雥文聲亦作雜

冬　冬　冬四時盡也從夂從夂會意按夂聲古文從日夂聲或曰從日月星辰之日則趙衰冬日意或曰從歲月日時之日則數將幾終意皆通爾雅釋天冬爲元英注氣黑而青英又冬爲安寧註四者尸子皆以爲太平祥風後漢張純傳冬者五穀成熟物備禮成樂興禮記鄉飲酒義冬之爲言中也中者藏也釋名釋天冬終也物終成也古韻詩谷風叶冬窮轉音易豩類謀叶羊亡佯祥行光帝

水霤藏冬兒注

淋按讀如當也

冬　芩　芩聲大篆从艸冬

東　鼢　豹文鼠也从鼠冬聲籀文从夂爾雅釋獸鼢鼠鼢鼠郭讀鼢鼠鼢鼠注未詳豹文鼢鼠注鼠文采如豹者濮武時得此鼠孝廉郎終軍知之賜縑百匹則與許讀異也說文無鼢字亦無鼢字按唐書盧藏用傳有異鼠豹文虎臆大如拳戰方羊怡諫謂之鼢鼠而畀之藏用弟若虛曰此許慎所謂鼢鼠豹文而形小者一坐驚服是唐人從許不從郭也又按藝文類聚引竇氏家傳光武時孝廉郎袁候識豹文鼠水經注廣韻御覽及文選注引三輔決錄皆同非終軍也郭誤耳其以豹文爲鼢鼠則皆同郭說愚按爾雅當以鼢鼠鼢鼠豹文爲句蓋豹文者有鼢鼠鼢鼠二名也鼢鼠疑即說文之鼢令鼠

壅　冢　冢高墳也从勹豕聲冢豕一聲之轉或曰从豕省會意按掘土也亦通今附豐部周禮冢人掌公墓之地方言十三冢秦晉之間或謂之墝轉注詩縣乃立冢土傳大社也又爾雅釋山山頂冢詩十月之交山冢崒崩西山經華山冢也注冢者神鬼之所舍也段借爲

長爾雅釋詁冢大也白虎通爵冢者大也書牧誓我友邦冢君周禮乃立天官冢宰周書大匡王乃召冢卿禮記內則冢子則太牢左閔二傳大子奉冢祀社稷之粢盛昭十三傳共王無冢適鄭讀其冢君俊駿冢長一聲之轉或以爲轉注或謂借爲充爲崇皆非又託名嘽議宗西山經崇吾之山北望冢遂注山名聲訓水經洮水注楚人謂冢爲琴按海內經冬夏播琴蓋猶言播種也冢種同聲釋名釋喪制冢腫也冢山頂之高腫起也又釋山冢腫也言腫起也春秋說題辭冢者種也罷倚于山分尊卑之名者也周禮天官序官注百官總焉則謂之冢宰趙急就章二十四叶恐奉龍踊腫冢二

遂　眾　多也从从目會意周語人三爲眾易說卦坤爲眾周禮大宗伯大師之禮用眾也大均之禮憲眾也大田之禮簡眾也大役之禮任眾也大封之禮合眾也後漢楊終傳安土重居謂之眾庶又禮記曲禮典司五眾注謂羣臣也仲尼燕居庶民之動得其宜疏謂萬事也又儀禮喪服爲眾子注長子之弟及妾子又荀子脩身屬眾而野注眾眾人也淮南脩務不若眾人之有餘注凡也段借爲螽即蚣詩無羊眾維魚矣丁希曾云魚子遇旱爲蝗得水則爲魚也加舊說則左傳徵禹吾其魚乎難言者

占公羊文三傳何注螟蝗衆也又託名幎識字兩雅釋草衆穉按謂稷之黏者今釀爲高粱酒古醉易解叶衆中玖管子弊篇叶零從楚辭招魂叶衆宮

東 **潀** 叢

小水入大水曰潀从水从衆會意衆亦聲字亦作淙詩曰鳧鷖在潀傳水會也謂衆流注焉鷖受水外之高者也廣雅釋邨潀塞也段借爲衆叢都賦叢薄注則訓水會古韻詩皃譬叶衆宗降崇

東 **霿** 濛

小雨也从雨衆聲段借爲霧說文明堂月令曰霿雨今禮記月令注雨蟲降

蟲六名凡蟲之派皆衍蟲聲 直弓切

東 **蟲** 𧊒

有足謂之蟲無足謂之豸从三虫會意家語執豐風爲蟲淮南子詩雉曰蟲飛薨薨蜚蝗飛蟲轉注大戴易本命羽蟲毛蟲甲蟲鱗蟲倮蟲皆謂之蟲禮記儒行鷙蟲攫搏雅南覽真俊蟲死注狩也按獸也段借爲形貿于蠭容器無蟲鐵又重言形況字詩雲漢蘊隆蟲蟲傳蟲蟲也熱韓詩作炯字亦作蟓按皆俗字或曰借爲融也又記名螟識字左昭十九傳蟲啓在今山東克州府濟寧州東又成五傳伺盟于蟲牢在今河南開封府封邱縣北釋訓春秋考異郵

蟲之爲言屈申也按申者中之誤即說文攸所云虫者屈中也屈中之合音爲蟲不知者仍作字形因造爲俗書耳唐扶頌德及草虫遠作虫字古韻詩草蟲叶蟲螽仲降出車叶蟲螽仲降仲戎小旻叶蜂蟲音文子九守叶陽蟲按讀如長也

東 **融**

鬯也从鬲蟲省聲鬲上出也从鬲蟲省聲鬲古文不省字亦作螎作蟓左昭二十九傳火正曰祝融周語融降于崇山視睦後碑淳曜天地曰祝融又左昭十八傳是謂融風火之始也轉注爾雅釋邨再成銳上爲融邨釋明也左昭五傳則而未融注朗也明也高也段借爲通融品物咸融注猶通也遊天台山賦融而爲川澤注猶銷也失之又爲義爾雅釋詁融長也詩既醉昭明有融方言一融長也宋衛荊吳之閒曰融又爲庸白虎通融融者續也五行祝融者屬續也庸从庚故爲續又雙聲連語景福殿賦隨雲融泄注動皃也笙賦泯芒融裔注聲長皃又重言形況字左隱元傳其樂也融融注和樂也古韻詩既醉叶融終

東 **彤**

从丹从彡爾雅釋天釋文祭也周曰釋商曰彤夏曰復彤據字當从肉从彡商謂之彤釋文亦作融思元賦戾洩以彤後漢張衡傳注與融同是即融字之或體說文不錄今附于此一說此實形字之誤體盡爾雅借彤爲融實爲庸也爾雅孫注彤者相尋不絕之意公羊宣八傳注彤者融融不絕彤與繹復意正同白虎通融者續也祝融者屬續也方言訓庸爲代代亦續也融無續義庸有續義以形爲融猶以蟲爲形而庸融又古通寫字耳錢辛楣師云即从舟彡聲之彤字不从肉按玉篇彤隸舟部祭也又舟行也存參

冬 **疰**

動病也一切經音義引說文動痛也凡三見从疒蟲省聲

冬 **赩**

赤色也从赤蟲省聲管子地員赩華黑秀箭長太元疑次五赩黃疑金中

冬 **蝕**

柏屬也从金蟲省聲讀若同字亦作鐵不省廣雅釋器鎔鐵謂之鐵按大穿也

充二名凡充之派皆衍充聲 昌終切

東 **充**

長大成人也高也从儿育省聲育一聲之轉或曰从育省會意育子也儀禮特牲禮宗人視牲告充段借爲室室即充短言之小爾雅廣詁充塞也詩旄丘狐裘蒙戎如充耳箋蒙戎耳也儀禮士喪禮瑱充耳字亦作統大戴子張問入官統統塞耳按當作充統又或譌爲銃鑗也左文十一傳宋司徒皇父字充石又廣雅釋詁一充滿也左襄三十一傳寇盜充斥注滿也穀梁莊二十五傳言充其陽也注實也淮南兵畧此善爲充幹者也注盈也荀子子道顏色充盈注猛厲也列子仲尼南郭之貌充心虛注猶全也大戴保傅識立而敢斷輔善而相義者謂之充閭禮大府以充府庫注猶足也公羊桓四傳充君之庭注備也淮南說山近之則鐘音充注大也又禮記玉藻服之袭也充美也注猶覆也又爲終小爾雅廣詁充竟也方言一幅廣爲充又爲供爲襲周禮囿師射則充禽注猶給也又爲御管子內業嗟發其充注謂道也漢石門頌八方所達益域爲充又爲出爲進廣雅釋詁一充行也又雙聲連語禮記儒行不充詘于富貴注嶽嶽耳失節之皃或作統亦同家語注踴躍參擾之皃又方言四無緣之衣謂之裞褷注俗名褷掖之皃又記名緟識字詩山有扶蘇不見子充傳見人也聲訓漢書楊雄傳注充當也古韻詩山有扶蘇叶松龍充童

宋 **統**

紀也从糸充聲廣雅釋詁二統理也齊語以爲民紀統注偫經管幹別傳統者爲也漢書董賢傳注統領也又易乾乃統天鄭注本也禮記祭統所以合率以等物也又後漢周舉傳三統注天地人謂之三統論衡調時千五百三十九歲爲一統聲訓漢書皃傳統楫翠元注猶總覽也笙賦統大魁以爲笙注總也

春三名、凡舂之派皆衍舂聲

書容切

冬

春 說文

搗粟也、从臼持杵臿曰上會意、午杵省也、按午古杵字、古者雖父初作舂、按黃帝臣周穜舂人掌其米物、序官女舂九人、後漢明帝紀、城旦舂注、婦人犯罪不任軍役之事、但令舂以食徒者、又後漢西羌傳、水舂河清注、郎水碓也、轉注、周禮笙師舂牘應雅釋名釋樂器、舂撞也、以舂築地為節也、段借為撞、史記魯周公世家、舂其喉、又晉能連語、禮記學記、待其從容注、舂容謂重撞擊也、鄭意借舂容為鍾撞也、又雙聲連語、周書作雒解、舂常氏注、舂常謂藻井之飾也、方言十二、舂黍謂之蜾蠃、廣雅作蜾蠃、俗字也、又託名標識字、穗天子傳一、示女舂山之琅注、山海經作鍾聲、鴻史記周公世家集解、舂猶衝也、

江

舂 廣韻

別義、一日直視也、

冬、江絳

憃 廣韻

愚也、从心舂聲、東憃義同、倉頡解詁、憃愚無所知也、周禮司刺三赦曰憃愚、注生而癡騃憧昏、禮記哀公問、寡人憃愚、真西愚注、憃愚大憃婦注、讀近戇、戇口言之也、

工三十二名、凡工之派皆衍工聲

古紅切

說文通訓定聲　豐部第一　圭

東

工 工匠

巧飾也、象人有規矩也、與巫同意、古文又从彡、按此字于六書為指事、橫即句、豎即股、凡工之事一規矩盡之、圓出于方、方出于矩、矩之法一句股盡之、五字从此、古文从彡、殆文也、易說卦、巽為工、考工記、審曲面埶、以飭五材、以辨民器、謂之百工、又知者創物、巧者述之守之、世謂之工、禮記曲禮、天子之六工曰土工、金工、石工、木工、獸工、革工、周禮大宰、工事之式、注、作器物者、論語、工欲善其事、是也、轉注、廣雅釋詁三、工巧也、詩、楚茨、工祝致告、傳、工、善其事曰工、大戴文王官人、進退工設、注、能也、其言工巧、注、辭巧史記鄭生陸賈傳、工女不機杼、隱巧也、故樂師樂人亦皆曰工、廣韻、工以納言、儀禮燕禮、席工于西階上、禮記鄉飲酒義、工入升歌三終、左襄四傳、工歌文王之三十四篇、工誦師說、又方言八、桑飛謂之工雇、廣雅釋鳥、女匠工雇也、按亦曰巧婦鵴鵒也、桃蟲也、段借為巧、書泉說、百工人其代之、益稷、百工惟時、又為官書、克典、元龜、百工、詩、臣工、嗟嗟臣工、魯語、夜儆百工、小爾雅、廣言、工官也、工官雙舉、必記各標識字、淮南、遠應、元王百工、注、三王為一工、按此疑全之誤字、古籀、宋玉小言賦、叫通工、荀子成相、叶功鴻

東

玒 玒

琪說文新附、瑰玉也、从玉工聲、字亦作

東

訌 訌

也、詩、柳、實虹小子、爾雅釋言、虹潰也、以虹為之、字亦作、恒、漢書敘傳上、音義、憤憤也、又憑也、又惑也、古讀詩召旻、叶、訌其邦、

屬

巩 巩

說文通訓定聲　豐部第一　羔

漢書王莽傳、莽黃門、行巩、謂坐菌蕈之上、而令四人對舉菌之四角、而行也、

東

攻 玒

擊也、从支、工聲、左宣二傳、攻蠭公于桃、則秦策、覧則兩軍相攻、漢書郊祀傳、城命作姦、猋攻論語、小子鳴鼓而攻之、又攻其惡、荒南詞、禹攻云雨、注、謂槎伐其林木、又易繫辭、窒惡相攻、慶注、擊也、又周書大武、四攻者、注、謂奪其計使不成也、段借為工、爾雅釋詁、攻治也、考工記、氏攻木之工七、按猶詩雄雉于飛、瀺灂是機、載景行行止、如金縢、則行彼周行、載輸爾載于時處旅、言授之繫以繫其馬、儀禮士喪、疏記、貝而沽諸、皆一靜字一動字也、周禮鼓人、以五聲、攻之、鼓人攻鼓、周書、匪車不攻、詩、鶴鳴、可以攻玉、傳、錯也、靈臺、庶民攻之、傳、作也、方昭三十一、傳、攻難之士、注、猶作也、又夏小正、執陟攻駒、按猶習也、又廣雅釋詁一、攻、擊也、詩車攻、我車既攻、

說文通訓定聲　豐部第一　羌

傳、堅也、魏都賦、物肯窺而就攻、荀子議兵、械用兵革攻完便利者、強注、當作功、又為襲甘誓、左不攻于右、傳、治也、按經也、墨子、明鬼、作共文、為管周禮、太祝五曰攻、六曰說、注、以辭責之、論衡、順鼓攻者、責也、責讓之也、周禮、鼓人以攻鼓攻之、按上攻急告也、下攻治也、又為緊急、雅釋詁三、攻伐也、古籀、詩車攻叶攻、同虞東秦策、蘇秦始將連橫、說叶攻、揆功、轉音、詩靈臺、叶經營、攻成、按讀如耕也、哲、上攻、按讀如岡也、

東

璁 璁

工 烏肥大雅、璁也、从佳、工聲、或从鳥、字與鴻別、

江

杠 杠

牀前橫木也、从木、工聲、方言、牀其杠、謂之樹、或謂之趙、或謂之桯、轉注、孟子十一月徒杠成、張音力橋也、按橫木以渡、後世或以石為之、字又作矼、別義、儀禮、鄉射禮、記、杠長三仞、注、橦也、士喪禮、竹杠長三尺、注、銘橦也、禮記、檀弓、注、以縿飾旌之杠、釋文、竿也、段借為綱、莊子、人間世、目德厚信矼、釋文、注、慤貌、見經訓釋各釋、卓爾入也、衆又所公共也、古籀、急就章十二、叶、僮、杠、幢、綴、工商、傭、貴、貨、容、也、衆又所公共也、古籀、急就章十二、叶、僮、杠、幢、綴、工商、傭、貴、貨、容、

送

貢 貢

獻功也、从貝、工聲、雅釋詁一、貢上也、二、貢稅也、釋言、貢獻也、周禮大司徒、以令地貢注、貢地所生、謂九穀、小司徒、以任地事而令貢賦注、謂九穀三澤之材也、又以令貢賦注、婦功、百工之物、大宰、五曰賦貢、以馭其用、干注、下之所納于上、孟子、夏后氏五十而貢、

又貢者校數藏之中以爲常考工匠人注貢者自治其所受田貢其稅穀禮記曲禮五官致貢曰享注功也段借爲坎嘗祫祫爾無以劍冒貢于非幾馬本作贛注陷也貢坎雙聲又爲贛爾雅釋詁貢賜也史記弟子傳端木賜字子貢貢贛雙聲又爲賜易繫辭六爻之義易以貢辭注告也貢告雙聲又爲訌幽通賦質盭而貢憤兮貢注憤也漢書敘傳有載貢合作心秀貢聲訓廣雅釋言貢功也

冬

邛 邑、邛地在濟陰縣从邑工聲按漢書外戚侯表邛成屬濟陰此地字蓋城字之誤水經洒水注黃溝又東逕邛城縣成城字亦通寫也當在今山東東昌府別義詩防有鵲巢邛有旨苕傳邛也按防在今河南陝州府淮寧縣邛邛在縣北又豬巴蜀椒邛竹縣說汗邛竹出與古盤江以南竹中實而節可以作杖字亦作笻又作筇廣雅釋草竹也作竹者誤假借爲筇廣雅釋詁一邛病也詩小旻亦孔之邛巧言維王之邛禮記緇衣注邛勞也又爲蛩爾雅釋地與邛邛駏虨比肩書王會篇邛邛距虛善走也穆天子傳邛邛距虛在百里注亦獨鹿邛邛距虛善走也穆天子傳邛邛距虛在百里注亦馬屬按字亦作駏古韻詩小旻叶從用邛巧言叶共邛

東

紅 紅　陳臭米也从米工聲漢書貢捐之傳太倉之粟紅腐而不可食以紅爲之漢書溝洫志注空猶穿也白虎通封公侯篇司空主土不言土言者空尚主之何況于貧

東董

空 竅也从穴工聲經傳亦以孔爲之漢書溝洫志注空猶穿也白虎通封公侯篇司空主土不言土言者空尚主之何況于貧

命踰空桑兮從女注山名也又大招定空桑只注琵名也按亦疊韻連語猶空松若亢頸也又莊子外物飾弟子外物飾弟子而馬注水名又釋名釋樂器空篌師延所作靡靡之樂也後出于桑間濮上之地蓋空國之侯所存也字亦作箜篌訓漢書李廣利傳注空孔也張憲傳注空通也古韻詩大東叶東空大戴王言叶重空

東

仜 肛　大腹也从人工聲讀若紅字亦作肛作胭作胖廣雅釋詁二胖肛腫也坤爲腹胖也胖腹滿也段借爲磹廣雅釋詁一仜有也

講

項 頭後也从頁工聲與脰義畧同後漢左雄傳項背相望注謂前後相顧也段借爲穹詩四牡項領傳大也工弓雙聲又疊韻連語後漢楊震傳張項按讀如尤也注謂不低屈是猶直項亦通又訛名鰾識字五德十七傳師涉項在今河南陳州府項城縣東北淮南說林項託使嬰兒矜此以國爲氏者蓋子達嘗神作后羿項后一解之轉聲訓釋名釋形體項確也堅確受杭之處也角即工短言之

江

江 江水也出蜀湔氐徼外嵊山入海从水工聲按出今四川龍安府松潘廳北西番界大分水嶺即禹貢之岷山也經湖北湖南江西安徽至江蘇蘇州府昭文縣竟入海其北岸爲通州本朝江防四川則成都府同知等其修理之政湖廣則武漢黃德道上荊南道下荊南道掌之江西則九江府同知掌之江南瓜州則河道總督之爾雅釋水江河淮濟爲四瀆四瀆者發原注海者也按獨入海不因乎他水故謂之瀆書禹貢揚州三江既入鄭注左合漢爲北江會彭蠡爲南江岷江居其中則爲中江按三江貢一江三者據上流言之非數然有三也合漢在今湖北漢陽府漢陽縣漢口會彭蠡在今江西九江府湖口縣自此而下南北合謂之中江即大江也與周禮職方其川三江漢書地理志之毗陵縣北江即荊溪不同亦與越絕三江環之注松江錢塘江浦陽江迥別并與水經沔水注三江者眡江松江浙江太無淆而張守節史記正義乃以今江蘇之松江東江婁江所謂三江口者當之尤謬矣總之江湖自不相通春秋戰伍員伐楚闔閭之不得如僞孔以後世之水道亂經也又禹貢荊州九江孔殷浔陽地記爲白江蚌江烏江嘉靡江映江源江廉江提江錯江也張須元江圖三里江五州江義靡江烏土江白蚌江白烏江錯江沙提江廉江按五州即映三里即源也始于今湖北武昌縣會于今江西九江府德安縣與豫章九江之入彭蠡爲湖漢水都水餘水脩水即水蜀水南水彭水廬水在今江西省贛州饒州南昌建昌瑞州袁州南安吉安諸府水經注總稱贛水者不同段借託名標識字左僖二年江人黃人按國在今河南光州息縣西南又漢禮司馬相如傳江離蘼蕪注香草也爾訓釋名江公也諸水流入其中所公共也水經江水注江共

也風俗通山澤江者貢也所出珍物可貢獻也古顓楚辭哀郢
叶江東悲回風叶江洶涌子成相叶功鴻工江又叶從凶江

江 扛 虹 橫關對舉也从手工聲字亦作掆後漢賢長房傳注甫人
羽絕力能扛鼎西京賦烏獲扛鼎

江 項 似鼎長頸受十升从瓦工聲讀若洪字亦誤作瓨廣雅釋器
瓨瓶也史記貨殖傳醯醬千項急就篇飲賞顧瓨賢盧

江 缸 瓦也从缶工聲按即項之或體今附于此

東 紅 赤白色也从糸工聲南方閒色爾雅釋器一染謂之縓注今
之紅也廣雅釋器縓謂之紅按素入于茜即爲紅其色在赤白
黃之閒即玉藻之縓也以茅蒐染韋則曰韐詩韐韐是也論語紅紫
不以爲褻服孔注閒色不正鄭注縓之類也按赬深于紅纁又深于
赬纁即大赤之纁非紅紫比段借爲功貨爲工漢書哀帝紀害女紅
之物鄭注其傳紅女下機又文帝紀服大紅十五日小紅十四日注
當言大功小功又爲絳漢書外戚恩澤侯表孝平二十二人有紅侯
又爲江漢周憬功勳鎮至乎曲紅綏民校尉熊君碑桂陽曲紅長又
託名嫖譏宋爾雅釋草紅蒨古注俗呼紅草爲蒨染語轉耳按字亦
作葱作葴又左昭八傳大蒐于紅注帶地又水經濕水注曲紅山名

東 虹 蟲也似蛇而大赤黃色雄曰蜺雌曰虹从虫工聲明堂月令曰虹始見蟄文从虫
絳也白色似絳者也

東 功 以勞定國也从力从工會意工亦聲周禮司勳國功曰功王功
曰勳民功曰庸事功曰勞治功曰力戰功曰多漢書高祖功臣
年表那力曰功禮記大傳二曰報功注功臣也周禮大司馬若師有
功注勝也左昭五傳小有迯職大有巡功注天子巡守曰巡功尚雅
釋詁功成也功勝也荀子經上功利民也段借爲工小爾雅廣詁功
事也虞書惟時亮天功刑惟府辜功詩七月載纘武功毖高世執
其功周禮大府掌九貢九職九功之貳九嬪婦容婦功又周禮宮正
稽其功緻注吏職也大司寇上功斬九注農功亲人乃入功于司弓
矢及箙人注成也齊語相陳以功注成功也又儀禮既夕商祝袒免
執功布入襲服記大功八升若九升小功十升若十一升又周禮司

喪季秋獻功裘司農注獻大夫所服又爲瑟言詞辨其功苦注宇也
管子七法器械不功注謂堅利漢書董賢傳賢第新成功堅聲訓釋
名釋言語功攻也攻治之乃成也古韻詩七月叶同功豳公文王有
聲叶功豐閟宮叶蓼東邦同從功易需叶窮中功師叶凶寇邦功解
轉音老子苦思叶行明章功長益謙叶昭彰功長轉非道篇叶明功
強常文子若思叶行明章讓功彰行微明叶
陽剛強項下德叶懲功按讀如剛也

東 江 缸 車轂中鐵也从金工聲以鐵鑲轂轂壺中所以固轂亦與軸銅
合金相摩不損也方言九車釭謂之鍋或謂之錕急就篇釭鋼鉗鉆
冶銅鑄新序雜事方內而員釭別義釋名釋兵矢關西曰釭釭交也
言有交刃也工交雙聲又後世謂膏燈曰銀釭段借爲橫漢書外戚
傳璧帶往往爲黃金釭注璧中之橫帶也工
光雙聲聲訓釋名釋車釭空也其中空也

腫 聳 聶耳無不克聳段借爲烘方言七聳火乾也凡有汁而乾謂之
煎東齊謂之聳又重言形況字楚辭離世心聳聳而
不夷注拘孿皃也轉音詩瞽卬叶聳後按讀如垢也

腫 砻 水邊石也从石从聲段借爲礱說文礱恭也
定四傳恐姑洗注甲名今本作聳

腫 恐 懼也从心巩聲古文从工聲素問宣明五氣篇精氣并於
則恐注心虛而腎氣并之則爲恐漢書淮陽憲王欽傳
令弟光恐王注謂怖動也古韻高唐賦叶動恐勇三
器上叶勇恐動重急就章二十四叶恐拳寵踊腫冢

冬 蛩 蛩蛩獸也从虫巩聲海外北經北海內有素獸焉狀如馬名曰
蛩蛩爾雅釋地西方有比肩獸焉與邛邛岠虛比其名謂之蛩
周書王會獨鹿邛邛善走也穆天子傳邛邛距虛走百里于虛獻駿
蛩蛩驛距虛郭氏距虛即蛩蛩變文互言也按此重言形況字作跫
作邛皆同字从虫本訓不當爲獸疑即蛬字爾雅蟋蟀蛬方言十一
蜻蜻楚謂之蟋蟀或謂之蛬詩蟋蟀在堂傳蛬也廣雅蛬促織蛬蛩
蜻蜻也別義說文一曰蜀謂蟬蛻曰蛬又方言十一蚰蜒注江東又
呼蛩段借爲蛩淮南本經飛蛩滿野注蛩蟬蟋蟀之屬也一曰蝗也
按蝗是也又爲恐方言六蛩供戚懷也又恐也廣雅釋詁二蛩供懼
也又重言形況字楚辭靈懷志蛩蛩而懷顧兮注懷憂皃又單辭形
況字莊子徐无鬼蛩然而喜矣司馬注喜
皃字亦作跫釋文謙也謂借爲恐非是

冬 蛩 斧鉞方銎曰斯隋銎曰矜廣雅釋器鉞謂之銎注即
矛刃下口

冬 **柳** 櫰椐木也从木邛聲爾雅釋木櫰柜柳注未詳或曰卽當爲櫃柜柳似柳皮可以煮作飲馬藥廣成須柜柳椐楊則卽孟子之杞柳按許云櫰椐疑椐椐之誤是柳一名柜柳也未知其審爾雅注或說當爲柳是椐一名柜柳也未知其審

董 **浻** 丹砂所化爲水銀也从水項聲字亦作汞廣雅釋器水銀謂之汞淮南墜形篇九百歲生黃浻五百歲生白浻百歲生赤丹七百歲生赤浻按後世則燒鼓粗汞未砂爲之段借爲顓頊字

江 **椌** 梡也从木空聲按梡曰椌椌形如桊桶方二尺四寸深尺有入寸中有椎柄連底桐之令左右擊作音所以止樂者也其椎名止

江 **涳** 直流也从水空聲

送 **控** 引也从手空聲匈奴名引弓控弦史記劉敬叔孫通傳控弦三十萬西都賦弦不再控又詩大叔于田抑磬控忌傳止馬曰控字亦作鞚字林鞚馬勒也又史記賈生傳何足控摶集解玩弄愛生之意也又素問刺瘧論腰痛引少腹控睾注通引也轉注詩載驟皎管子度地地下則平行地高則控注謂頓也莊子逍遙遊時則不

至而控于地崔注叩也司馬注扼也釋文引也失之古顓詩大叔于田叶控送

東 **鴻** 鴻鵠也从鳥江聲與鴈別按鴻鵠雙聲連語鴻本訓是大雁鵠本訓是黃鵠大鳥正鵠之鵠借爲鵠立鵠髮之鵠借爲鵠也易漸鴻漸于干集解曰鴻隨陽鳥詩鴻雁鴻雁于飛傳大曰鴻小曰雁禮記以鴻脰翻上二章注鳥之長脰者也轉注爾雅釋詁鴻代也注鴻雁知通代段借爲鵠鴻雙聲詩九罭鴻飛遵渚箋大鳥也後漢逸民傳序鴻飛冥冥淮南覽冥鴻鵠鵠史記陳涉世家燕雀安知鴻鵠之志凡鴻鵠連文者卽鵠也又爲洪爲鴻考工矢人榷之以眡其鴻殺之稱也禮記樂記注聲之鴻殺也貊記注深溜鴻波四子講德論鴻均之世淮南鴻烈原鴻大也又論衡超奇能精思著文連結篇章者爲鴻儒又呂覽執一神農以鴻注盛也又爲洚楚辭天問不任汩鴻史記河渠書禹抑鴻水又爲儵貫爲鑫史記周本紀蠻鴻滿野淮南本經以蠻爲之又託名標識字左昭二十一傳殷吳師于鴻口在今河南歸德府商邱縣又水經穀水注鴻池池名也又疊韻連語淮南精神頌濛鴻洞倣眞以鴻濛爲景注東方日所出地乾元氣也漢書楊雄傳鴻絪縕獄注直馳兒洞簫賦風鴻漏而不絕注相連兒漢書司馬相如傳紛鴻溶而上厲注踊踊也古樂詩九罭

叶鴻公句中韻荀子成相叶功鴻工江溝音呂覽執一叶章常昌鴻按讀如杭也

公十四名凡公之派皆衍公聲古紅切

東 **公** 八也平分也从八从厶會意厶猶背也韓非子五蠹篇曰背厶謂之公或說分其厶以與人爲公賈子道術兼覆無私謂之公春秋元命苞公之爲言公正無私也又公者爲言平也廣雅釋詁一公正也禮記禮運天下爲公注猶共也轉注漢書吳王濞傳公卽山鑄錢胡建傳公穿軍垣注謂顯然爲之也淮南原道此俗世庸民所公見也注謂也段借爲位爾雅釋詁公君也周書諡法立制及眾曰公考工記坐而論道謂之王公韓詩外傳三公者司空司馬司徒也白虎通爵公卿大夫者何謂也儀禮鄉飲酒禮諸公大夫注大國有孤四命謂之公邶孟子公一位周禮大宗伯公執桓圭又公羊隱五傳王者之後稱公又喪助春秋集傳諸侯雖五等臣子皆稱公從高稱也儀禮喪服傳諸侯之子稱公子公子之子稱公孫又方言六凡尊老周晉秦隴謂之公爾雅釋親夫之兄爲兄公夫之姊爲女公字亦以翁爲之亦作姒又爲功詩六月以奏膚公又爲工爾雅釋詁公事也周禮均人豐年則公旬用三日焉詩靈臺庶民攻公鼜叩嫡無公事傳箋失之隙珠槨遷窆爲公正又爲官周禮牛人掌養國之公牛職喪凡公有司之所共注居其官曰公聲訓白虎通爵公者

通也釋名釋言語公廣也高唐賦公樂聚穀注共也公廣雙聲古讀詩采蘩詩僮公羔箋叶韻綸公小星叶東公同七月叶同功豳公思齊叶公刑邦靈臺叶鐘鼜逢公九罭叶鴻公句中韻鼜叶鼜公左傳五傳叶共公從釋音呂覽樂成叶公旁梁邁周書武穆叶雝宗公聲按讀如剛也詩六月叶騤公按讀如鋼也

朱訟 訟 爭也从言公聲古文从言从谷疑容省聲以手曰爭以言曰訟易雜卦訟不親也序卦飲食必有訟鄭注猶諍也訟卦鄭注辯財曰訟周禮大司徒有獄訟者注爭財曰訟大司寇以兩造禁民訟注謂以財貨相告素轉注廣雅釋詁一訟責也論語吾未見能見其過而內自訟者也段借爲誦說文一曰謌訟又爲諷楚辭怨世訟謂閒姌爲醜惡注讒譖爲訟又爲凶書堯典靜訟可乎史記作頌凶馬本以庸爲之又爲公史記呂后紀未敢訟言誅之索隱誦說也則謂借爲誦淮南兵畧天下訟見之注公也又爲容淮南泰族訟繆胸中注容也聲訓易訟釋文訟爭也言之于公也古顓詩行露叶墉訟從

東 **翁** 公羽頸毛也从羽公聲字亦作顒廣雅釋親頸項也漢書禮樂志殊翁翁雜注雁頸也西山經天帝之山有鳥焉黑文而赤翁注頷下毛也段借爲公賓爲公廣雅釋親翁父也漢書項籍傳吾翁卽汝翁注謂父也又方言六凡尊老謂之公或謂之翁漢書何奴傳注翁者

老人之稱

江 **舡** 从舟从公聲字亦作舩段借爲扛魏大𣪘舉角也从角公聲舩碑舩鼎緣檀匡謬正俗六扛字或作舡

冬 **松** 从木公聲或从容聲字亦譌作柗靜山有扶蘇山有喬松斯干如松茂矣天保如松柏之茂爾雅釋木如松柏曰茂又檜松葉柏身檜柏葉松身又詩竹竿檜楫松舟般武松碩有梴論語夏后氏以松楨幹社與廟主二義皆可通謂社主則非也社主用石又釋名釋兵松楨長三尺其矜宜輕以松作之也段借託名標識字韓詩外傳赤松子淮南齊俗以誦爲之漢書地理志武威郡蒼松聲訓公羊文二傳作傯公主注松傯容也曲禮正義引白虎通宗廟亥公問主於宰我對曰夏后氏以松松者所以自竦動百謹詩山有扶蘇叶松龍充童

冬 **公** 从八从厶志及眾也从人公聲按此公侯正字公侯伯子男皆於人起義故从人周書謚法立制及眾曰公經傳皆以公爲之鐘注釋名釋親屬俗或謂舅曰章又曰伀又夫之兄曰兄公俗謂曰兄伀又禮記昏義宗人注謂女姑女叔諸婦也字亦作姑段借爲恐爲慌方言十仙伀遑遽也凡窘狎怖遽謂之伀伀廣雅釋詁二伀伀懼也釋訓屏營伀伀也四子講德論百姓伀伀字亦作忪潛夫論敘邊篇乃復

怔忪如前亦雙聲連語聲訓釋名俗謂曰兒伀言是已所敬忌見之怔忪自肅齊也

宋 **頌** 从頁公聲兒也从頁公聲猶文从容聲漢書儒林傳魯徐生善爲頌楊統碑庶考斯之頌儀經傳皆以容爲之段借爲誦周禮大師教六詩曰風曰賦曰比曰興曰雅曰頌按風者諷也雅者正也即訝也頌者誦也周禮大卜其頌皆千有二百注謂繇也公羊宣十五傳仲一行而頌聲作矣注太平歌頌之聲禮記少儀頌而無讒注謂將順其美也檀弓君子謂之善頌善禱又爲儀禮大射儀頌磬東面注西方鎛磬謂之頌古文頌爲庸周禮眡瞭掌頌鼓笙磬注頌或作庸書笙鏞以間正作鏞按凡大鐘曰鏞小曰編鐘西階本有鏞不須縣設故編磬之與鏞同在西階眡瞭曰頌磬與笙同在東階者曰笙磬笙鏞與歌相應者曰笙磬笙鏞與歌相應者曰笙磬頌鐘謂借爲誦非也又爲容漢書刑法志常拘繫者頌繫之王莽傳赤繡頌平注冤頌也又爲公漢書吳王濞傳頌共禁不與又託名標識字左襄二傳頌琴注琴名猶言雅琴聲訓詩關雎序頌者美盛德之形容以其成功告于神明者也此以頌以庸釋誦周頌議頌之言容天子之德光被四表格于上下無不假黜無不持載此之謂容此以容釋誦儀禮大射儀頌磬注言成功曰頌西爲陰中萬物之所成此以庸釋誦又釋名釋言語頌容也敘說其成功之形容也此亦以頌以庸釋誦

送 **貢** 贛也从貝工公聲讀若贛按大口容一斛其小口者曰甕方言五瓮甒也經傳皆以甕爲之段借爲甕廣雅釋器瓮瓶也

東 **翁** 从羽公聲竹皃从竹翁聲字亦作蓊別義廣雅釋草蓊薱也如爾雅莞苻蕳翁昔蕭瑟注茂盛皃南都賦阿那翁茸又雙聲連語漢書司馬相如傳觀乎樹之翁茸兮注蔭蔽皃又單辭形況字高唐賦翁濕而弗止注翁然興皃

董 **滃** 从雲公聲雲气起也从水翁聲漢書揚雄傳則不能浮滃雲而散歊烝注賦氣滃渤以霧杳段借疊韻連語易林恆之解滃滃翳翳

東 **鰫** 从魚公聲魚翁聲

東 **蝓** 从蟲公聲似蛹段借疊韻連語方言十一燕趙之間謂之蠓蝓

冬 **蜙** 从蟲公聲蜙蝓以股鳴者从虫松聲或从公聲疑蘇俗所謂紡績娘也爾雅釋蟲蚤蜙蝑注蜙蝓也俗呼春黍按蜙蝓疊韻連語蝓蜙春黍雙聲連語別義字林蜙蝓蜘蛆也蘇俗謂之百腳

宋 **宋** 从宀从木送聲按松省聲今附于此左宣四傳鄭公子去也从宀从木讀若送按松省聲今附于此左宣四傳鄭公子宋字子公段借託名標識字左昭十七傳宋大辰之墟也按在

今河南歸德府商邱縣周成王封微子啓爲宋公以紹殷後至戰國時齊魏楚共滅之其後以國爲氏聲訓釋名釋州國宋送也地接淮泗而東南傾以爲殷後若云滓穢所在送使適流東入海也舌頭詩擊鼓叫仲宋忡

容七名凡容之派皆衍容聲 余封切

東 **容** 从宀从谷會意古文从穴公聲易曰君子以容民畜眾處注寬也書洪範思曰容漢書五行志言貌大包容春秋繁露容者言無不容按字宙之大古今之遠惟思能容孝養其心休休焉言其如有容公羊引作能有容荀子解蔽改曰心容注受也又孟子容光必照焉注小郤也史記樂書廣則容姦正義含也詩河廣曾不容刀箋猶狹小鶴注爾雅釋宮容謂之防注形如今牀頭小曲屏風荀子正論居則設張容注謂羽儛也又周禮射人三侯三容司農注乏也待獲者所蔽也又巾車皆有容蓋司農注謂幨車山東謂之裳帷或曰幢容段借爲頌周禮鄉大夫四曰和容司農注與頌同九頌孺言婦容注謂婉娩儀禮士相見禮不爲容注謂趨翔禮記雜記成容稱其服注威儀也左昭九傳物有其容注貌也老子孔德之容酬文注狀也淮南覽冥容臺振而棲覆注行禮容之臺左傳齊高止字子容又詩芄蘭容兮遂兮箋容刀也公劉瑲珠容刀釋名佩刀或曰容刀有刀形而無刃備儀容而已考工輪人容轂必直注治

鼓爲之形容也鄒陽獄中上書以左右先爲之容也注謂雕飾廣雅釋詁二容飾也又考工函人凡爲甲必先爲容司農注謂象式呂覽士容此國士之容也注猶法也廣雅釋詁一容儀也又爲庸周禮鄉大夫一曰和二曰容注和載六德容包六行按謂和德載知仁聖義中也肅行包孝友睦婣任卹也莊子胠篋容成氏六韜作庸又爲勇禮記月令有不戒其容止者注動靜也又雙聲連語雖驟遽赤水而容與注游戲兒史記司馬相如傳翱翔容與索隱言自得也漢書禮樂志裔容與注言閑舒也東京賦紛紜委以容裔注高低之兒又疊韻連語禮記學記待其喜怒哀樂而後動容周旋皆中聲按猶動容也廣雅釋訓從容聚動也又重言形況字漢書禮樂志注容容飛揚之兒崔駰傳何持容容之計注隨衆上下也又託名嘽諵宋禮記樂記使之行商容而復其位疏嘽諵樂之官又淮南隆形居龍生容華注芙蓉草花字亦作蓉聲訓釋名釋車容車婦人所載小車也其蓋施帷所以隱蔽其形容也按兼以頌爲訓後漢左雄傳注容容猶和同也古謂書洪範叶恭從明畿祥詩伯兮叶東蓬容河廣叶容宗句中韻高唐賦叶容窮單辭形況字漢書揚雄傳滾方皇於西清注滾然翻服皃也文選注盛皃後漢張衡傳氛旄滾以天旋兮注廣大皃又重言形況字楚辭愍命心滾滾其不可量兮注廣大皃

冬　鰫　鰫魚也从魚容聲禮記內則注今東海鰫魚有骨名乙在目旁狀如篆乙食之鯁人不可出假借爲鰫漢書司馬相如傳鰫鰫紜紜

冬　溶　水盛也从水容聲楚辭遠紛體溶溶而東回注波皃亦重言形況字司唐賦洪波涇涇之溶溶注猶湯動也亦雙聲連語假借單辭形況字漢書揚雄傳滾方皇於西清注滾然翻服皃也文選注盛皃後漢張衡傳氛旄滾以天旋兮注廣大皃又重言形況字楚辭

冬　容　盛也从宀谷聲與容切

冬　傛　不安也从人容聲假借爲容實爲頌說文一曰俗華漢書外戚傳至武帝制倢仔婕妤傛華充依注傛俗猶言奕奕也便習之意也按昭儀倢仔之下第三等其秩視二千石

冬　鎔　冶器法也从金容聲按木曰模水曰濬土曰型竹曰範金曰鎔金漢書董仲舒傳猶金之在鎔惟冶者之所爲注謂鑄器之模範也食貨志冶鎔炊炭注作錢模也史記平準書姦或盜摩錢裏取鎔又倉頡篇鎔炭鑪所以行消鐵也別義廣雅釋器鎔鈹也按矛屬急就篇鈹戟鍛鏃鎔鍔鏡聲訓漢書食貨志注鎔形容也以頌爲訓

冬　熔　動搖也从手容聲按猶言動搖廣雅釋詁一熔動也孟子動容周旋皆中禮以容爲之亦疊韻連語

冬　顒　器也从瓦容聲廣雅釋器顒瓶也

冬　鎔　冶器法也从金容聲按木曰模水曰濬土曰型竹曰範金曰鎔金漢書董仲舒傳猶金之在鎔惟冶者之所爲注謂鑄器之模範也食貨志冶鎔炊炭注作錢模也史記平準書姦或盜摩錢裏取鎔又倉頡篇鎔炭鑪所以行消鐵也別義廣雅釋器鎔鈹也按矛屬急就篇鈹戟鍛鏃鎔鍔鏡聲訓漢書食貨志注鎔形容也以頌爲訓

董　孔　通也从乙从子會意乙請子之候鳥也乙至而得子嘉美之也切

古人名嘉字子孔按通者空字衛字之訓古多借孔爲空爲銜非此字本義曰乙至得子者禮記月令元鳥至之日以太牢祠于高禖昔有娀吞乙卵生契後王因祀爲謀也曰嘉美者儀禮士冠禮爰字孔嘉老子孔德之容注犬也左傳宋孔父嘉其後以字爲氏孔子之先世也鄭有子孔公子嘉子孔公子喜士子孔公子志楚有成嘉字子孔翟亦有孔達不知其字嘉美之意與燕來請子傳合其說難爲確詁揚雄疑字从子省越鳥巢長尾形海內經有翠鳥有孔鳥注孔雀也周書王會方人以孔鳥注與鸞相配者太元禮孔雁之儀利用登于階測曰可法則也注孔雁鳥之知禮也楚辭離騷鸞皇爲余先戒兮注鸞鳳上林賦連乳鶵鶵注鶵鶵都賦孔翠鸞翔按借爲窈窕雅釋詁孔隱也注穴也詩角弓如酌孔取匏謂如器之孔淮南精神孔乎莫知其所終極注深皃又孔竅者精神之戶牖也素問骨空論溝孔之端也注孔則竅漏也又禮記中庸注謂曉一孔之人後漢馮衍傳注孔之爲言空也又爲德漢書張騫傳當孔道注穴也失之又爲甚古讀甚與堪戡同孔戡一聲之轉爾雅釋言孔甚也書皋謨巧言令色孔壬禹貢九江孔殷詩汝墳父母孔邇羔裘孔武有力小戎傳騤孔曼儀禮士冠禮爰字孔嘉禮記孔子閒居內恕孔悲左襄八傳謀夫孔多

東　躬　身也从身从呂曾意按身曲則呂見或从弓蒙形躬弓亦聲雙聲考工玉人信圭矦守之躬圭伯守之按琢爲人形信直躬曲易渙其躬荀注體中曰躬論語吾黨有直躬者孔注直身而行史記司馬相如傳躬膝厥角無肢索隱體也又儀禮士昏禮記已躬命之注猶親也禮記樂記不能反躬注猶己也轉注儀禮鄉射禮記倍中以爲躬倍射以爲左右舌謂侯之上下幅布也假借爲恭禮記綢衣皇父孔煎其止躬注恭也又爲今詩谷風我躬不閱禮記表記作今躬今雙聲又雙聲連語論語朝躬如也儀禮聘禮記朝躬焉如恐失之注朝躬如也三蒼匆匆敬畏皃廣雅釋訓匆匆謹敬也皆同史記韓長孺傳贊斯朝躬君子也太史公自庆務在朝躬君子長者古韻詩式微叶躬中雜騷天問叶躬降轉音詩谷風叶宗躬按讀如弓也

東　窮　窮極也从穴躬聲小爾雅廣詁窮竟也論語四海困窮包注則能君橫四海分爲窮注極也禮記樂記窮高極遠而測深厚疏盡也儒行儒有博學而不窮注不止也大荒南經赤水窮焉注流極于此山

也詩考槃序賢者退而窮處箋猶終也淮南原道並應無窮注已也道應太清問於無窮注無形也段借爲窘窮窘一聲之轉廣雅釋詁西窮貧也周禮大司徒三曰振窮注曰於日寡曰孤曰獨大司寇以肺石達窮民注天民之窮而無告者淮南主術無三年之蓄謂之窮乏風俗通窮通篇子道之謂窮又秦策公孫衍欲窮張儀注困也管子脩身不如事窮君而順焉注小國迫脅之君也楚辭天問阻窮西征注窘也或曰字从躬在穴中會意躬亦聲窮通爲本義極盡之訓借爲彊窮雖聲蒼存參又借爲窮左襄四傳有窮后羿又爲竊左宣十二傳有山鞠窮乎又託名慴讖宋莊子逍遙游窮髮之下司馬注北極之下無毛之地也又左文十八傳謂之窮奇注謂共工西山經邽山有獸焉名曰窮奇注號曰神狗又淮南隆形窮奇廣莫風之所生也注天神也在北方道定梁爾能其形如虎又疊韻連語儀禮聘禮記注鞠窮如也又重言形況字史記周公世家剪剪如畏集解謹敬貌字亦作翦古鵲詩谷風叶冬窮易需叶窮中功節叶中窮通楚辭雲中君叶降中窮檃卜居叶忠窮高唐賦叶容窮老子洪德叶沖窮周書太子晉叶窮宗轉音呂覽權勳叶行宗窮望終淮南時則論叶窮忘明亡匡

按讀如弼也

說文通訓定聲

豐部第一　毛

東

宮 ㄍㄨㄥ

室也从宀躬省聲按郭忠恕汗簡引華嶽碑作窮不省爾雅釋宮宮謂之室室謂之宮釋文古者貴賤同稱宮秦漢以來惟王者所居稱宮焉易繫辭上古穴居而野處後世聖人易之以宮室按考工匠人室中度以几堂上度以筵宮中度以尋對文則筵短之內統名曰宮正中曰堂堂之後曰室散文則宮室亦同詩七月上入執宮功禮記內則父子皆異宮儒行儒有一畝之宮是古者臣民之宅稱宮也詩采蘩公侯之宮雲漢自郊徂宮公羊文十三傳羣公稱宮儀禮公食禮記司宮具几是宗廟稱宮也周禮內宰以陰禮教六宮注婦人稱寢曰宮按后正寢一燕寢五也禮記祭義下三宮之夫人注諸侯夫人半王后也是內寢稱宮也轉注禮記表記君爲厩宮之注謂圍障之也爾雅釋山大山宮小山霍注謂圍繞之周禮小胥王宮縣司農注四面縣也周禮司儀宮旁一門儀禮覲禮爲宮方三百步禮記祭法王宮祭日也按壇土爲壇之營域象垣墉也又楚辭遠逝注三宮紫宮太微文昌也按亦謂之三垣又周禮司刑宮罪五也曰虎通五行宮者女子在乾位宮中不得出也丈夫陰劃去其勢也段借爲傻寶爲總周禮大師疏八十一絲爲宮又爲躬楚語右執鞭弭注躬身也注爨之居炊之又託名慴讖宋爾雅釋樂宮謂之重禮記月令律中黃鍾之宮主蘆右微角左宮羽樂記宮爲君廣雅釋詁一宮君也又儀禮燕禮記下管新宮注小雅逸篇也按或以爲即斯干之詩又書君奭雨宮抵馬本作君君宮雙聲聲訓釋名稱宮室宮穹也屋見于墉上穹隆然也又漢書律曆志宮中也曰虎通廟樂宮者容也容也又史記天官書皆曰紫宮索隱引春秋元命苞宮之爲言宮也按宮者宮之誤字宮官雙聲古韻詩采蘩叶中宮思齊叶雍宮句中韻楚辭招魂叶眾宮轉音詩思齊叶宮臨長門賦叶心音宮陰按讀如今也

東

蘢 ㄌㄨㄥˊ

營蘢香草也从艸蘢聲按營蘢疊韻連語今謂之川芎左宣十二傳有山鞠窮乎注所以禦溼以窮爲之子虛賦芎藭昌蒲注似蘼史記索隱今麻畹呼爲江離西山經其草多蘼蕪芎藭

東

窮 ㄑㄩㄥˊ

窮也从穴躬聲夏后氏諸侯夷羿國也从邑窮有聲按帝嚳時射官名羿所封經注河縣故有窮后國也當在今山東濟南府德州北按淮南隆形窮水出自窮石注山名則在今甘肅甘州府山丹縣別一窮石也

東

營 ㄧㄥˊ

營蘢也从艸宮聲司馬相如說或从弓聲宮弓一聲之轉悠命荒芎藁于澤注芎芎藭也

東

竅 ㄎㄨㄥˋ

空聲空聲也从殳宮聲字亦作竅

說文通訓定聲

豐部第一　羌

胖

廾 ㄍㄨㄥˇ

城手也从廾从夂夂又會意楊雄說从兩手按與捧器同與拱別奴者兩手捧物拱者舍手致敬也

沃

棾 ㄍㄨㄥˇ

棾屬从素奴聲

共十三名凡共之派皆衍共聲

渠用切

冬

共 ㄍㄨㄥˋ

同也从廾从𠙵會意古文从二𠙵或曰𠙵亦聲書盤庚惟其共作猶給也左隱十一傳不能共億周語事之共給又爲供爾雅釋詁其具也書堯典共工方鳩僝功鄭注水官舜典汝共工傳謂供其職事詩小明靖共爾位箋具也周禮大祝九曰共祭注猶授也漢書成帝紀共張繇役之勞注共具張設律曆志共養三德爲善又爲卄詩長發受小共大共箋犹也論語子路共之皇疏則謂借爲供又爲拱儀禮鄉飲禮退共注拱手也荀子賦聖人共天時幾將矣又爲恭詩巧言匪其止共抑溫溫共人禮記檀弓是以爲共世子也左昭十二傳率事以倍爲共昭十一傳不道不共注貌正曰共史記屈賈傳共承嘉惠集解敬也又爲宮論語而眾星共之按讀如大山宮小山之宮鄭注拱手失之又爲容詩長發受小共大共傳法也費序九共馬注法也按讀如考工必先爲容之容或曰借爲工亦通又託

名幟識字詩皇矣侵阮徂共酋國名當在今甘肅涇州又左隱元傳大叔出奔共今河南衛輝府輝縣治又水經濁漳水注共山南東即又禮記祭法共工氏之伯九州也家語五帝作冀左昭十七傳共工氏以水紀按當在伏羲之後神農之前今不可考疑奠時水官共工即其後也又淮南墜形共工景風之所生也注天神也人面蛇身古圖詩巧言叶共邛召旻叶訌共邛長發叶共厖龍勇動竦總莆非揚禮記禮器叶共籠

送　異　𠂤門也从門共聲字亦作閎孟子鄒與魯閎注國聲也猶捧兵而將也呂覽慎行相與私鬬注讀近鴻縱氣言之聲訓孟子劉注鬬構也鬬構兵以鬬也鬬構雙聲

冬　供　㑒設也从人共聲爾雅釋詁供具也廣雅釋詁二供進也釋言供養也後漢班彪傳供帳注供設帷帳也經傳多以共為之段借為恭說文一曰其給也莊子天地至無而供其求周書謚法敬事共上曰恭注奉也又為洪尚書大傳維時供厥六修注猶大也又為恭家語入官富而能供苟子脩身行而供冀注恭也冀當為翼

東　烘　㷔赛也从火共聲詩白華卬烘于堪爾雅釋言烘燎也

冬　恭　㤅肅也从心共聲書以黃頭小人為恭此謹慤庸幼形假說無閟正字爾雅釋詁恭敬也漢書五行志內曰恭外曰敬書洪範恭作肅堯典允恭克讓鄭注不懈于位曰恭禮記少儀賓客主恭注恭在貌魯語昭而入于恭注謙為恭孟子責難于君謂之恭周書謚法敬事供上曰恭統禮御賓曰恭既過能改曰恭芘親之闕曰恭大戴武王踐阼恭則壽謚釋名釋言語恭拱也白拱持也甘誓恭

廱　恟　㤅戰慄也从心共聲與下形上聲之恭別方言六蜀恟戰慄也又恐也廣雅釋詁二懼恟懼也

東　洪　㳇洚水也从水共聲書堯典湯湯洪水方割詩長發洪水芒芒孟子洚水者洪水也法言石阻洪流為洪按此字蓋訓大水故孟子以洪訓洚同聲字也水經濟水故瀆又北右合洪水今洪澤湖在江蘇淮安府清河縣南六十里水以洪名必非取不遵道之義可知轉注爾雅釋詁洪大也書大誥洪惟我幼沖人洪範天乃錫禹洪範九疇與引鋪觀二代洪纖之度西京賦洪鐘萬鈞東京賦洪恩素蓄叚借為鴻詩斑斑乃洪大誥治

廱　拱　㧑斂手也从手共聲與奴別謂斂其手右手在內左手在外男之吉拜尚左女之吉拜尚右凶拜反是九拜必皆拱手論語子路

拱而立皇疏斂手也禮記玉藻頤當垂拱段借為恭爾雅釋詁拱敬也詩克共明刑傳執也左僖三十二傳爾慕之木拱矣注合手曰拱襄二十八傳與我其拱璧疏謂合兩手也書大傳桑穀七日大拱注抱也吳語擁鐸拱枹也又為裘廣雅釋詁二拱固也又為容為總廣雅釋詁一拱濃也

廱　拳　㧑兩手同械也从手从共會意共亦聲與左形右聲之拱別按實拳而柾司農注耐于共一木也按如拜之拱手故曰拱拱拳實同字

廱　棊　㯳說文拳或从木按爾雅釋宮機大者謂之栱棹蓋栱大弋也景福殿賦樂栱天蟜而交結注栱樂類而曲也按即柱上斗栱所以捧持樂棟者栱之為言收也字亦作栱左形右聲今分系于此

廱　菶　㶿大車駕馬也从車共聲方言十二轂載也廣雅釋器轂車也周禮鄉師與其葦菶注駕馬所以載任器也管子海王行服連軺車者史記淮南衡山傳車四十乘從士則曰士轡亦曰樓左轡九傳陳奇楓周語特而奉楓字亦作楎按古者大車多駕牛其駕馬者曰菶禹乘四載山乘蹻蓋用馬引至梁始乘人車字亦作轎史記夏本紀山行即橋漢書溝洫志作楎蓋轉曰橋字亦作轎漢書輿輦而

越嶠是也即公羊之筍將史記之簴與皆人舁以行轉注儀禮既夕記夷牀輪儀于西階東既夕用輴注輴狀如長牀穿柱前後著金而關軸焉大夫諸侯以上有四周謂之輴天子畫之以龍士喪禮注輴如牀軸其輪轅而行字作左形右聲

絳　巷　㘴里中道也从邑共會意言在邑中所共也按共亦聲案閭謂之衖又衢道也三蒼衢里中別道也易豐遇主于巷廣注大道而有徑路詩叔于田巷無居人傳里也禮記祭義而弟達乎州巷矣注猶閭也曾子問祔葬于巷檀弓轉注左襄九傳令司宮巷伯儆宮史記司馬遷傳賤儕小雅巷伯之倫爾雅釋宮中衖謂之壺魏都賦永巷壺衖注永巷掖庭之別名又詩毛侯我乎巷兮傳門外也魯峻碑休神家衖又水經穀水注晉惠帝造石梁文改治石巷水門字亦作港說文新附港水派也段借為閘通讀長笛賦港洞坑谷注相連也按猶洞洞鴻絧也古閬詩毛叶丰巷逢離騷叶縱衖

東　熊　㷛熊獸似豕山居冬蟄从能炎省聲炎熊一聲之轉爾雅熊虎醜其子貙又羆如熊黃白文夏小正熊羆則穴晉語夢黃熊入于寢門字誤能按羆即然類之大而猛者熊拔樹木今俗謂之人熊周禮穴氏掌攻毒獸熊羆之屬是也儀禮鄉射禮有熊侯按此字疑从炎省聲今附于此段借直言形況字西山經其光熊熊注光氣炎盛相焜耀之皃又託名帳識字白虎通號黃帝有天下號曰有熊有能

者獨宏大道德也按此字音讀最可疑許謂从炎省當在讀部讀如膚者書火始發漢書作庸庸東北風曰融淮南作炎風炎熊聲之轉也或曰左文十八傳仲熊潛夫論作雄竹能氏曰虎通訓宏大易林蹇之大過熊與宏叶張叔反論熊與麕踊叶當从弁省聲則在升部或曰公穀小君頃熊左傳作破扈當从熒省聲則在鼎部而後漢劉鎮南碑頌熊衡豐興訟叶則出入升豐壯三部矣若左昭十二楚成熊公羊作然是形近穀梁伍虎是義近也

閎 一名、渠容切

冬 **閎** 所以枝禹者从木宏省兩省會意讀如案爾雅釋言邑支載也以邑爲之

戎 二名、凡戎之派皆衍戎聲、如融切

東 **戎** 兵也从戈从甲會意禮記月令以習五戎注謂五兵弓矢殳矛戈戟也呂覽淮南注謂刀劍矛戟矢王制戎器不衈于市注軍器也又易同人伏戎于莽書立政其克詰爾戎兵詩六月元戎十乘傳夏曰鉤車殷曰寅車周曰元戎小戎小戎俴收傳兵車也兩無正戎成不退傳兵也周禮巾車以卽戎注謂兵事戎僕掌馭戎車注草路也左桓七傳戎右少師注軍右也晉語必有女戎注兵也轉注爾雅釋詁戎大也書盤庚乃不畏戎毒于遠邇詩緜戎醜攸行思齊肆戎疾不殄烈文念茲戎功又爾雅釋草戎叔謂之荏菽詩生民筐戎菽大豆也周書王會山戎之叔注巨豆也字亦作茙刋干力命逝其茙菽按小豆則曰荅又釋草蕳戎葵注今蜀葵也按如葵而高大又釋畜馬八尺爲駥釋文本作戎或曰大義皆借爲王戎壬雙聲亦通又爲從容爲从詩常棣烝也無戎爾雅釋言戎相也上文務字讀如蓬蒙與戎叶又爲揖方言三戎拔也故揖字亦作掸又發聲之詞詩民勞戎雖小予愁烝民纘戎祖考江漢肇敏戎公錞皆訓女也按戎次若而皆一聲之轉又疊韻連語詩旄丘叔兮伯兮裳裳者華芸其黃矣傳裳裳猶戎戎以言亂也左傳作茸亦同又重言形況字詩何彼襛矣傳襛猶戎戎聲訓風俗通戎者兇也古訓詩旄丘叶戎東同出車叶蠢忡茙卉戎韗非大體叶戎東

東 **娀** 帝高辛之妃契母號也从女戎聲詩長發有娀方將傳契母也又簋有娀氏之國有女簡狄吞鳦卵而生契按有娀契母國名淮南作侲侲形有娀在不周之北

宂 二名、凡宂之派皆衍宂聲、而隴切

腫 **宂** 散也从宀人會意人在屋下無田事也周禮槁人掌共外內朝宂食者之食注謂舊泊文書若今尙書之屬諸直上者漢書谷永傳流散宂食注宂亦散也按字从宀當爲今言公所也人衆閒雜故爲散

腫 **毿** 鼠毳也从鼠宂聲按與黃鼠狼之鼬聲義俱別集韻有毿字从宂音由又有毿字从宂音欣篇海有毿字音沈皆此字之譌

軃 一名、丁果切

軃 反推車令有所付也从車从付會意讀若賀錯本若其按如今軃宿著止也疑此字从車付聲故讀賀淮南覽冥軃車奉饟注推也讀揯柎之柎泥論太阻軃其肘注揯也讀近其急察言之甘疑膏之誤說林倚者易軃也注讀軃猶之軃濟者擣之誤今姑從唐韻蘂此部字亦作軃軃

亶 一名、余封切

冬 **亶** 用也从亩从旦會意自知臭亶所食也讀若膚廣韻讀卽庸之古文非是說文用也以聲訓讀若庸者擬其音非釋其義也按

今蘇俗謂客喫飯曰用飯卽此亶字

邕 八名、凡邕之派皆衍邕聲、於容切

冬冬腫宋 **邕** 四方有水自邑成池者从川从邑會意籀文从川吕聲形聲爲澤昭元傳勿使有所壅閉決底注謂障而不使行晉語胡可壅也注防也史記司馬相如傳巖衆壅索隱曲隈也禹貢雍州周禮雍氏以雍爲之轉注齊策宜王因以晏首壅塞之注蔽也淮南主術業貫萬世而不壅注塞也管子明法令出而留謂之壅出而道止謂之壅韓非子主道臣閉其主曰壅臣擅行令曰壅臣得樹人曰壅又埤蒼鼻疾也通俗文齆鼻曰鼈字亦作鼈假借爲廣爾雅釋言邕載也謝氏注擁者謂之載失之又爲雝澤菁兒莧傳注邕和也

冬冬 **雝** 雝鷽也从隹邕聲字亦作鷛今字誤作雍爾雅釋鳥鸛鴻雁梁不能自舍箋水鳥陸疏大如鵝雀長腳長尾尖喙背青灰色腹白頸下黑如連錢故杜陽人謂之連錢又物類相感志俗呼雪姑鳴則天當大雪與上林賦之鵁鶄通別按此鳥喜飛鳴作聲其音邕邕而和故字亦作噰作噰轉注爾雅釋言噰聲也詩卷阿典黎民於變時雍傳

和也無逸言乃雍禮記坊記作讒詩何彼襛矣韓不肅雝傳和也鴻
廟雝顯相有聲肅雝和鳴聲語非德不當雝羽獵賦蹕莊雍礦之
徒又禮記樂記雝和也爾雅釋詁關關噰噰音聲和也釋訓噰噰
喈喈民協服也詩思齊雝雝在宮雝有來雝雝鳴鴈蓼蕭和鸞雝雝亦皆重言形況字假借為雝木經注河注雝者雝木也漢書郡陽傳市徒狄蹈雍之河注河水溢出為小流也列子黃帝雍水之濱為淵又為甕儀禮少牢禮雍人特牲禮雍正則設俎雝者膺焉注亨煮之官也史記吳太伯世家弟仲雍索隱雍是次後故名雍字孰哉也又為擁蔡策雍天下之國注行也漢書楊雄傳雍神休注聚也又舶也夏侯嬰傳面雍樹馳注南方人抱小兒謂雍樹又為蘢東都賦盛三雍之上儀注辟雍明堂靈臺也又為邑詩振鷺于彼西雝傳澤也又周禮雍氏注謂隄防止水者也又職方正西曰雍州爾雅釋地河西曰雍州釋名釋州國雍州在仁山之內雍豬也漢書地理志四面積高曰雍按東嶋西漢南商於北居庸四山之內也又詩無將大車維塵雝兮箋猶蔽也毅梁傳雍眾釋文塞也周書大戒眾匿乃雍注言閉塞不行也荀子法行不雍不塞致仕隱忌雍蔽之人又為甕聶夫雍敵瀘鄉注停水器也北山經點雍之山注名汲甕又託名嫠誡字史記孔子世家雍渠孟子作雍疽又世本雍父作舂杵又左莊八傳齊雍廩又僖二十四傳邘雍曹滕在今河南懷慶府修武縣西又海內東經少室山在雍氏一曰級氏聲訓

冬　雝　雝

鼓食也从食雝聲周禮內饔注割亨煎和之稱外饔注致禮于賓客與饔義禮特牲禮雍爨注鼎鑊皆以雝為之詩新臺有灑之尸燮左昭二十五傳燮人檀公羊昭二十五傳餧餈未就孟子變飧而治注朝曰餈父曰糗詩泂酌又叶聰餈說文叶飧也从食雝聲又曰餈餌也从食雝聲漢書西域傳有大鳥卵如甕注汲水瓶也段借為瓮儀禮瓦甒久連語莊子德充符甕盎大癭兮注大癭皃按謂如甕如盎亦通古讀急就章十二叶僮任轉

冬　雝　雝

雝也从隹雝聲素問五常政大論分痺癰腫注膿瘀也段借為邕論衡別通篇不知香臭曰癰又為雝孟子於衛主癰疽按史記正作雍渠名取于物為假也韓非子作雍鉏說苑作雍睢皆同國策注瘍醫失之聲訓釋名釋疾病癰壅也氣壅否結裹而潰也又癰疾氣者嗌中不通繞咸癰也

古韻靈樞經官鍼叶癰膿

冬　雝　雝

所以春射玖饗尊事三老五更以教天下者也禮記王制天子曰辟廱諸侯曰頖宮詩泮水薁薁土邑水之外圜如璧曰方來觀者均也詩靈臺於樂辟廱文王有聲鎬京辟廱按辟廱之水曰靈沼又有靈臺有靈囿中為堂曰明堂即廣庠也其大學在王宮之東命曰東膠仿夏之東序別有小學亦在西郊者曰瞽宗仿殷之右學所謂兼立三代之學也凡堂之高明者皆謂之明堂國學宗廟朝廷方岳皆有之古說以辟雍之明堂奉合太廟為一非也官借為雝禮記王制注廱和也爾雅釋訓廱廱和也又為邑為擁自虎通辟者擁之以水象教化流行也又為饗漢書百官表有廱太宰注主熟食官又為擁蔽子徐元嵎鶡廱也按即芄其包似鶡厠又託名嘒識宋爾雅釋天太歲在戊曰著雍按古作甲子借以紀旬不以紀年凡年月則別託名以為嘒識隨舉立文臧取別異非于本字有說亦無借字可指也淮南天文注蒼雝言位在中央萬物繁養四方蓋以聲訓若此之類皆新舊聲訓釋詩說言毋取辟有德不言辟水言辟雍者取其雍和也古韻詩靈臺叶樅鏞鐘廱逢公文王有聲叶廱東

冬　灉　灉

河灉水也在宋从水雝聲爾雅釋水灉反入又水自河出為灉書禹貢兗州灉沮會同據許書灰水至蒙為灉水當在今河南

睢寧西南入泗

腫　擁　擁

裒也从手雝聲廣雅釋詁三擁持也儀禮公食禮左擁蓋梁禮擁擇拱檀漢書谷永傳擁天下之樞又夏侯嬰傳面雍樹馳注南方人謂抱小兒為雍樹以茆為之又吳都賦烏賊擁劍注擁劍蟹屬也段借為邕禮記內則必擁撥其面注猶障也又豐韻連語莊子庚桑楚擁腫之與居注樸也司馬注隗皃也從注無知皃向注樸累之皃

李注猶豐蔡也豐訓釋名
釋姿容擁翁也翁撫之也

凶十三名凡凶之派皆衍凶聲 許容切

冬 凶 凶

惡也象地穿交陷其中也指事字亦作𠙵兩雅釋言凶咎也易繫辭吉凶者言乎其失得也書洪範一曰凶短折洪範五行傳注未齔曰凶詩曰月告凶簒告天下以凶亡之徵也周禮鄉師鄉共吉凶禮樂之器注凶器若甍喪器者也掌客凶荒殺禮虽于七患三歎不收謂之凶左文十八傳盜賊藏姦為凶德北山經謹明之有殛鯀焉名曰孟槐可以禦凶注辟凶邪氣也又詩思齊篤其將無訟也易林履之蒙訟爭凶凶亦重言形況字又為兇借為訩史記五帝紀頑凶不用正義注恣僈也聲訓釋名釋言訩凶空也就空亡也洪範凶短折馬注終也否韻詩兇兇叶羣庸凶聰易師叶凶龐邦功豫叶凶中荀子成相叶爽從凶江韓音周書謚保叶兵傷凶按讀如荒也

冬 匈 匈

膺也从勹凶聲或从肉作胸字亦作胷素問腹中論胸滿注膺為人胸有窠考工栈人以胷鳴兵注樂原嚴負馬作胷轉注魏都賦開胸殷衝注猶前也段借為兇管子任法苦虛其匈以聽其上注恐豐部第一

說文通訓定聲 豐

冬 訩 訩

說也六書故引唐本說文訟也从言匈聲或从兇聲字亦作詾爾雅釋言訩訟也廣雅釋詁二訩鳴也詩邶水不告于訩荀子解蔽聽濫而以為訩訩天論君子不為小人匈匈也輕行注喧譁之聲以匈為之段借為凶詩酌南山降此鞫訩按第四之人也鞫訩亦疊韻連語又以究王訩按告王用此凶德之師尹又為洶爾雅釋詁訩盈也古韻詩節南山叶訩師我

冬 洶 洶

涌也从水匈聲史記司馬相如傳洶涌澎濞注索隱跳起貌段借為兇管子任法苦虛其匈以聽其上注恐重言形況字向書大傳洶洶碻碻皆水聲也楚辭逢紛飄風來之洶洶注讙聲也高唐賦猋洶洶其無聲兮注水波騰兒羽獵賦洶洶旭旭注勇皃古韻蒸部轉入東部

冬 兇 兇

擾恐也从人在凶下會意凶亦聲左僖二十八傳曹人兇懼注恐懼聲段借重言形況字素問移精變氣論粗工兇兇注謂不料事宜之可否也古韻急就章十二叶億杜幢檄工箭同雙龍蓼容兇

東 凶 凶

惡也象地穿交陷其中也指事字亦作𠙵爾雅釋言凶咎也易繫辭吉凶者言乎其失得也書洪範一曰凶短折洪範五行傳注未齔曰凶詩曰月告凶簒告天下以凶亡之徵也周禮鄉師鄉共吉凶禮樂之器注凶器若甍喪器者也掌客凶荒殺禮虽于七患三歎不收謂之凶左文十八傳盜賊藏姦為凶德北山經謹明之有殛鯀焉名曰孟槐可以禦凶注辟凶邪氣也又詩思齊篤其將無訟也易林履之蒙訟爭凶凶亦重言形況字又為兇借為訩史記五帝紀頑凶不用正義注恣僈也聲訓釋名釋言訩凶空也就空亡也洪範凶短折馬注終也否韻詩兇兇叶羣庸凶聰易師叶凶龐邦功豫叶凶中荀子成相叶爽從凶江韓音周書謚保叶兵傷凶按讀如荒也

東 夆 夆

敏足也从夂兇聲爾雅釋鳥鵻鵴醜其飛也夆注竦翅上下字亦作猴按鵻鵴之類不能布翅高翔竦高上下而已段借為總字後漢馬融傳金夆注馬冠也

東 菶 菶

青齊兗豫謂木細枝曰蔠从艸蔠聲方言二木細枝謂之杪青齊兗豫之閒謂之菶故傳曰慈母之怒于也雖折蔠笞之其恵存焉魏都賦弱蔠係貴廣雅釋詁二蔠小也字亦作蔠廣雅釋蔠蔠蔟也按猶方言杪亦謂之菶也別義漢官儀蔠園供菜蘇敘錄注菜草也

東 䜌 䜌

爨屬从爨省蔠聲段借為奏詩東門之枌越以䜌遊傳數也箋總也烈祖毖假無言傳總也皆謂借為總失之矣䜌奏蔠聲又為總漢書王子侯表參酸侯則注音悤酸

東 樅 樅

樹有葉無枝樅其皮也可作苴从木蔠聲御覽引說文一名蒲葵字亦作棕其山其木多樅中山經實如樅葵名曰植楠豫都賦樅枏樸樕轉注說文新附駿馬叢也字蔠作駷按叢似樅故謂之樅

東 稷 稷

布之八十縷為稷从禾蔠聲猶文从兇聲按此當為總字之訓稷者禾四十把也儀禮聘禮記四秉曰筥十筥曰稷豐部第一

說文通訓定聲 巽

十稷曰秅魯語出稷禾秉為缶米此秉與量名之秉十六斛迥別說文秅秉說解及韋昭魯語注張揖廣雅釋器皆誤鄭君之學所以獨絕古今也又按此字實即總之轉注總猶束也禾四十秉為一大束故曰總字蔠从禾作稷耳許書當訓為總之重文書禹貢百里賦納總鄭注謂入所刈禾也僞傳云供饲國馬按此與聘禮之稷不同聘禮無粟之稷禹貢有粟之稷僞傳失之字亦作穗段借重言形況字莊子則陽是稷稷何為者邪注聚皃釋文亦作總作揔

東 㜷 㜷

騬牸不行也从舟蔠聲說若荼按荼蔠聲字亦謂作腰呂覽開春論為之奴而腰注縈也段借為奏爾雅釋詁趨至也孫注古通字方言一趨至也宋語也郭注古通字按由蔠聲隔届義非届音也孫郭失之漢書司馬相如傳蹈以縱跡亦失之

東 奏 奏

九奏山也在馮翊谷口从山蔠聲今陝西西安府醴泉縣東北漢書注山之高聚者曰奏按以崇以總為訓又淺三奏之危注引三蒼三奏山在閩喜則在今山西絳州閩喜縣按字亦作㜷史記司馬相如傳崇山巃嵸從正義皆峻皃亦豐韻連語

東 壿 種也一曰內其中也从土爰聲讀若援
江 塖 苗土中字亦作耘廣雅釋地耰種也

龙七各凡龙之派皆衍龙聲 莫江切

江 尨 大之多毛者从大从彡會意爾雅釋畜尨狗也詩野有死麕無使尨也吠又穆天子傳天子之尨狗注尨尨首也謂猛狗轉注周禮牧人用尨可也杜注謂雜色不純左閔二傳衣之尨服注雜色易說卦震爲龍鄭注尨取日出時色雜也考工玉人上公用龍司農注尨謂雜色皆以龍爲之段借叠韻連語左僖五傳狐裘尨茸注亂皃按詩尨凉作蒙茸亦同又託名螫識字左襄四傳尨圉史記夏紀作龍漢書人表作厖

江 駹 白黑雜毛牛也从牛尨聲

江 哤 哤嘩聲之言也一曰雜語从口尨聲讀若尨小爾雅廣訓雜言曰哤聲語雜處則其言哤注亂皃長笛賦哤聒其前後義注雜聲

江 厖 石大也从厂尨聲字亦作龐釋詁厖大也方言厖深之大也二厖豐也秦晉之間凡大貌或謂之厖詩長發爲下國駿厖傳厚也荀子以蒙爲之左成十六傳民生敦厖周語敦厖純固注皆訓大字亦作龐管子五輔敦惷純固字又作雍素問風論面

疱然浮腫注言腫起也亦單辭形況字又封禪文湛恩厖鴻亦疊韻連語段借爲龐爾雅釋詁厖有也又爲龙詩小戎蒙伐有苑箋畫雜羽之文於伐故曰厖伐四子講德論厖尉者考之老注雜也思元賦尉厖眩而郎僻兮注蒼也又爲蛇淮南墜形龜魚在其前舌龜詩長發叶共厖龍

江 駹 馬面顙皆白也从馬尨聲按與白顛異白顛馬之貴者駹馬之賤者別義漢書匈奴傳東方盡駹注考馬也段借爲龙易說卦震爲駹干注雜色處注蒼色周禮大人用駹可也疏謂雜色牸巾車駹車聿飾注邊側有漆飾也又託名標識字古冉駹國今四川茂州保縣雜谷腳皆其地

江 滝 水龙聲

江 墜 塗也从水从土會意龙聲讀若隴此字說文水部土部重出按墜當刪水部字廣雅釋室墜塗也通俗文泥塗謂之墜漧亦聲 謂連語

覓一名 莫紅亡沃二切

東 覓 突前也从見从冂會意與冒畧同按此字冂亦聲讀如蒙表暨之轉又按說文徐鍇本有覓从冂當與此同字一切經音義引國語賈注覓沒猶抵觸也覓沒亦雙聲連語或曰書君奭迪見冒聞於上帝冒聞猶上聞也當作此覓馬本作勘聞訓勉失之

弄二名凡弄之派皆衍弄聲 盧貢切

送 弄 玩也从廾持玉會意詩斯干載弄之璋左僖九傳畏吾弱不好段借爲巷濮書昭帝紀上耕于鉤盾弄田按即爾雅宮中街謂之壼所謂永巷也注謂宴遊之田失之

送 梴 玉篇橋木也从木弄聲益州有橋棟縣豈今四川成都出大橋中棟材梁梴亦疊韻連語

丰十八名凡丰之派皆衍丰聲 數容切

冬 丰 艸盛丰丰也从生上下達指事與蒙罔同凡乙屮才艸之生前出毛參米丰丰皆象形兼指事又武氏祠六書故引唐本說文有拜字據元熊忠古今韻會當爲丰之籀文轉注詩丰子之丰兮傳豐滿也謝靈運詩升長皆丰容注猶茂貌亦疊韻連語方言一好或曰姝字亦作妹段借爲封廣雅釋室丰階也又疊韻連語長門賦羅丰茸之芒樹兮注眾飾皃聲訓小爾雅廣言丰豐也古顏詩毒叶毛

送 葑 珄 石之次玉者以爲系璧从玉丰聲讀若詩瓜瓞菶菶一曰若蜜蜂按爲小璧系帶間所以系左右佩物者也

腫 奉 淨 奉獻也从手从収會意丰聲廣雅釋詁二奉進也三奉持也釋言也儀禮聘禮加其奉于左皮上注所奉以致命禮記內則少者奉槃長者奉水又漢官有奉車都尉掌乘輿又秦官有奉常漢更名太常轉注左傳三十三傳天奉我也注與也昭六傳奉之以仁注養也齊語鑄鼎以爲奉注稱也晉語是之不果奉注行也淮南說林風雨奉之注助也漢書貢禹志春以奉耕注謂供事也又易文言後天而奉天時虞注承行也又廣雅釋詁四奉祿也漢書高后紀列侯幸得賚錢奉邑注粟米曰奉王莽傳其令公奉舍人賞賜皆倍故注所食之邑謬正俗三奉謂祿而持之古謂急就章二十四叶恐奉寵踊臃冢

冬 捧 奉也从手奉聲字亦作埲按當爲奉之或體今糸于此禮記曲禮凡奉者當心注文本作捧穆天子傳六捧鎮而哭注兩手持也射雉賦捧黃閒以密敬注舉也釋名釋兵琴捧也捧東口也聲訓釋名釋姿容捧逢也兩手相逢以執之也

冬 夆 〔篆〕 啎也。从夂，丰聲，讀若縫。按凡鋒而銳上者曰夆。說文新附峯山耑也。廣雅釋詁一：橽末也。按謂木杪，字亦作峯、作梇。叚借爲夆。爾雅釋訓：甹夆掣曳也，注謂牽拕。亦雙聲連語。詩小毖作荓蜂，亦同。

江 邦 〔篆〕〔古文〕 國也。从邑，丰聲。古文从之从田，會意，與封从之土同意。周禮大宰以佐王治邦國，注大曰邦，小曰國，邦之所居亦曰國。按散文邦國亦通。易益利用爲依遷邦，書堯典協和萬邦，詩皇矣王此大邦，儀禮既久王于邦門，周語后非眾罔與守邦。漢避高祖諱，多以國易之。叚借爲封。詩元鳥邦畿千里，東京賦注正作封。論語且在邦城之中矣，而謀動干戈于邦內，鄭本正作封。聲訓釋名釋州國：邦，封也，封有功于是也。古韻書堯典叶邦雍，詩節南山叶誦訓邦，采菽叶蓬邦同從，思齊叶公恫邦，召旻叶訌共邦，閟宮叶蒙東邦同從，攻易師叶凶寵邦，攻中多叶中邦。

講 蚌 〔篆〕 蜃屬。从虫，丰聲。字亦作蜯、作鮮、作蚄。爾雅釋魚蚌含漿。按亦曰螷，曰蜃，曰蛤。大者曰蜃，其屬腹往往孕珠。吳都賦蚌蛤珠胎與月虧全。易說卦離爲蚌。西山經其中多鮮魚。漢書敘傳臧于蚌蛤，虞注淮南說林蚌象之病，人之寶也，注大蛤中有珠。叚借託名標識字。爾雅釋蟲蛛蜂蛉蟧，注蚢蟳蠰蛣類。

董 琫 〔篆〕 佩刀上飾也。天子以玉，諸侯以金。从玉，奉聲。字亦作鞛、作鞛。音奉雙聲。詩瞻彼洛矣鞞琫有珌，傳鞞容刀鞞也，琫上飾，珌下飾。公劉鞞琫容刀，傳下曰鞞，上曰琫。左桓二傳藻率鞞鞛，注鞞佩刀削上飾，鞛下飾。釋名釋兵：刀室口之飾曰琫，琫捧也，捧束口也。下末之飾曰鞞，鞞卑也，在下之言也。按琫者刀鞘飾也，佩刀于所握處其飾曰琫。鞞者刀室也，刀室之下其飾則曰珌。毛傳天子玉琫而珧珌，諸侯璗琫而璆珌，大夫鐐琫而鏐珌，士琫而珕珌。據毛許則劉熙杜預皆誤。

董 菶 〔篆〕 艸盛也。从艸，奉聲，與丰畧同。廣雅釋訓：菶菶，茂也。詩卷阿菶菶萋萋，傳梧桐盛也。說文玤下、唪下引詩生民瓜瓞菶菶，毛本以唪爲之。采菽其葉蓬蓬，以蓬爲之，亦皆重言形況字。古韻詩卷阿叶菶雝，句中韻。

董 唪 〔篆〕 大笑也。从口，奉聲，讀若詩瓜瓞菶菶。廣韻引廣雅：唪，口高也。叚借重言形況字。詩生民瓜瓞唪唪，傳唪唪然多實也。

冬 𢓜 〔篆〕 使也。从彳，夆聲，讀若螽。按爾雅甹夆掣曳也，即許書之𢓜。詩小毖莫予荓蜂，傳摩曳也，以荓蜂爲之，亦同。甹夆雙聲連語。

東冬江 逢 〔篆〕 遇也。从辵，夆聲。字亦誤作逄，見廣韻。爾雅釋詁：逢，遇也；逢，見也。方言一：逢，迎也。左宣三傳螭魅罔兩莫能逢之，周語道而得神，是謂逢福。又孟子逢君之惡，注迎也。又論衡卜筮：卜曰逢，筮曰遇。叚借爲豐。書洪範子孫其逢，馬注大也。禮記儒行衣逢掖之衣，注猶大也。荀子儒效逢衣淺帶。又爲麷。周禮籩人注今河間以北煮穜麥賣之名曰逢。又疊韻連語。漢書司馬相如傳逢涌原泉，索隱逢遇也，非是。又孟子逢蒙學射于羿，淮南正作逢，莊子作蓬蒙，呂覽作蠭蒙，史記龜策傳作蠭門，漢書藝文志作逢門，皆同。又重言形況字。詩靈臺鼉鼓逢逢，傳和也，釋文字本作韸，呂覽季夏注引作龐，太平御覽引作蓬。古韻書洪範叶從同彊逢，詩靈臺叶鐘廱逢公，爾雅釋天叶逢蒙雍，離騷天問叶逢從。

冬 浲 〔篆〕 大水也。从水，夆聲。說文徐鍇本有此字，姑附于此，疑水名也。山海經單狐之山逢水出焉，字亦作逢。叚借雙聲連語。吳都賦敵霧逢浡。

東 蓬 〔篆〕〔篆〕 蒿也。从艸，逢聲。古文从夆聲，大篆从䖭，逢聲。爾雅齧彫蓬，薦黍蓬，與上文蒿菣相屬，當爲蒿類，或以彫胡茭𦾚當之，非也。詩騶虞彼茁者蓬，傳草名。禮記內則桑弧蓬矢六，蓬是禦亂之草。莊子逍遙遊夫子猶有蓬之心也，夫注蓬非直達者也。列子天瑞攓蓬而指，楚辭沈江若縱火于秋蓬，注蒿也。淮南本經民之專室蓬廬，注蓬蒢蘧也。轉注詩伯兮首如飛蓬，莊子說劍蓬頭突鬢，西山經玉山西王母蓬髮，字亦作鬔。字林：鬔鬆，髮亂兒。叚借爲塳，或爲㙐。漢書賈山傳曾不得蓬顆蔽冢，注東北人名土塊爲蓬顆。按蓬顆即塳塊之轉語，蓬塳蓬堁皆雙聲，後世又轉其聲爲飯顆。又爲扶。史記老莊申韓傳蓬累而行，索隱蓋也，失之。蓬扶雙聲。又爲尨。海內經元狐蓬尾，注叢也。又疊韻連語。楚辭怨思飄風蓬龍，注猶龍轉風兒。又雙聲連語。笙賦鬱蓬勃以氣出，注氣出兒。大荒西經有獸左右有首，名曰屏蓬，注即并封也，語有輕重耳。方言五：薄謂之曲，南楚謂之蓬薄。又重言形況字。詩采菽其葉蓬蓬，傳盛兒。莊子秋水蓬蓬焉起于北海，李注風兒。又託名標識字。楚辭傷時從安期兮蓬萊，注海中山名。古韻詩騶虞叶蓬豵，伯兮叶東蓬容，采菽叶蓬邦同從。

冬 𤈱 〔篆〕 候表也。邊有警則舉火。从火，逢聲。字亦作烽。史記周紀幽王爲熢燧，正義熢土魯也。漢書司馬相如傳聞烽舉燧燔，孟康曰：熢如覆米𥫱，縣著挈皋頭，有寇則舉之；燧者積薪，燔之。張揖曰：晝舉烽，夜燔燧。後漢光武紀注：邊方備警急，作高土臺，臺上作桔臯，桔臯頭有兜零，以薪草置其中，常低之，有寇即燃火舉之以相告，曰烽。方言十二：熢𤈱，望也。

冬逢 縫 〔篆〕 以鍼紩衣也。从糸，逢聲。廣雅釋詁二：縫，合也。禮記玉藻縫齊倍要，注紩也。轉注爾雅釋訓：緎，羔羊之縫也。詩羔羊之縫，正義縫合羔羊皮爲裘，縫即皮之界域。趙策𩣡冠秫縫，注女工之拙。字亦作䋚。字林：䋚，被繐也。古韻詩羔羊叶縫總公。

冬 蠭 〔篆〕〔古文〕 飛蟲螫人者。从䖵，逢聲。古文夆聲。字亦作蜂。爾雅釋蟲土蠭，注大蠭在地中作房者；又木蠭，注在樹上作房者。方言

十一、蠭燕趙之閒謂之蠓螉、廣雅、土蜂蠮螉也、蠓螉疊韻連語、蠮螉雙聲連語、皆狀其聲。禮記檀弓、內則謂之范、蠭范一聲之轉。左僖二十二傳、蠭蠆有毒、文元傳、蠭目而豺聲、李翊夫人碑、飛蠭蓬兮（叚借）爲夆。史記項羽紀、楚蠭起之將、集解、猶言蠭午也。漢書劉向傳、蠭午並起、注猶雜沓也、按與旁午同。藝文志、蠭出並作、中山靖王勝傳、譏言之徒蠭生、楊雄傳、機駭蠭軼、又爲鏠、韓王信傳、及其蠭東鄉、趙廣漢傳、專厲彊壯蠭氣、又爲豐。史記始皇紀、蜂準、正義、高鼻也、集解、一作隆、又爲夅。詩小毖、莫予荓蜂、傳、摩曳也、亦雙聲連語（古韻）詩小毖叶蜂蟲。

冬 **鏠** 鏠 兵耑也、从金逢聲、字亦作鋒。漢書王襃傳、清水焠其鋒、注、刃芒端也、蕭望之傳、底厲鋒鍔、注、刃端也、陳項傳贊、銷鋒鍉、注、戈戟刃也（叚借）爲夆。後漢光武紀、寇盜鋒起、荀子王制、賞試之說鋒起、注、謂如鋒刃齊起、言銳而難拒也、失之（聲訓）釋名釋兵、刃其末曰鋒、言若蠭刺之毒利也、又劍其末曰鋒、鋒末之言也。

封三名凡封之派皆衍封聲 府容切

冬 **封** 𡊝 圭 𡊅 爵諸侯之土也、从之从土从寸、會意、寸其制度也。古文从之土、李陽冰謂从一丰聲、籀文从土丰聲。廣雅釋詁四、封立也。孟子、公侯皆方百里、伯七十里、子男五十里、與禮王制同。周禮大司徒、諸公之地封疆方五百里、諸侯四百里、諸伯三百里、諸子二百里、諸男百里、截然各異、無從彊合。惠氏禮說謂周禮言封疆、王制言食禾、秦氏通考謂王制三等夏殷之制、周禮五等周公定之制、二說較衆說爲可通、要亦未見其必然也。小爾雅廣詁、封界也。周禮大司馬、制畿封國、注謂立封于疆爲界、左隱元傳、潁谷封人、注典封疆者、成二傳、無入而封、注竟也、史記孟嘗君傳、更封傳、索隱、猶今驛券轉。注周禮封人掌設王之社壝、注聚土曰封、肆師封于大神、注謂壇也。虞書、封十有二山、傳大也、失之。又廣雅釋邱、封冢也、釋室、封塗也、小爾雅廣名、墳謂之封、周禮冢人、以爵等爲邱封之度、禮記檀弓、吾見封之若堂者矣、樂記、封比干之墓、又儀禮士喪禮、之北面指中、封而䆲、注中央壤也。又左文三傳、封殽尸而還、賈注封識之、又方言十、封場也、楚郢以南蟻土謂之封、又後漢安帝紀、爲封長、注封圍也、注封謂印封之也。按取圍藏之義（叚借）爲邦、楚語、鄭幾不封、注、左襄二十八傳、齊慶封字子家、又爲豐、小爾雅廣詁、封大也、詩烈文、無封靡于爾邦、殷武、封建厥福、傳大也、左昭二傳、宿敢不封殖此樹、楚語、是勤民以自封也、注厚也、又左昭二十八傳、謂之封豕、離騷、又好射夫封狐、淮南本經、封豨脩蛇、大荒北經、竹南有赤澤水、名曰封淵、注、封亦大也、又爲窆、爲堋、禮記檀弓、縣棺而封、王制、庶人縣封、易繫辭、不封不樹、虞注、封古窆字。按丰之朋一聲之轉、又疊韻連語、莊子應帝王、紛而封戎、崔注、散亂也、按與尨茸同。又託名幖識字、禮記明堂位、封父龜、注國名、左定四傳、封父之繁弱、注古諸侯、按在今河南開封府封邱縣西北。又書康誥、小子封、傳康叔名（聲訓）白虎通封禪、封者廣也、續漢祭祀志、封土爲壇、柴祭告天、代興成功也、漢書武帝紀注、封崇也（轉音）楚辭天問叶沈封、按讀如風也。

冬 宋 **葑** 𦶎 須從也、从艸封聲、字亦作蘴、作菘。按須從之合音爲菘。爾雅釋草、須葑蓯、須蓯爲葑、亦同。孫注、須一名葑蓯、詩谷風、采葑采菲、傳葑須也、皆依爾雅上一下二句例讀。方言三、蘴蕪菁也、注今江東字作菘。詩桑中、爰采葑矣、箋蔓菁也。按與芥蘆菔同類小異、葑味較甘。周禮醢人菁菹、南都賦、秋韭冬菁、是也（別義）珠叢云、菰草叢生、其根盤結、名曰葑（古韻）詩桑中叶葑東庸、采苓叶葑東從。

董 **⿰糸封** ⿰糸封 枲屬也、从糸封聲、字亦作⿱封衣、作幫、急就篇、屐屩絜麤、今蘇俗謂履之判合者爲⿰糸封、荀子正論、菲對屨、注、對當爲⿰糸封、⿰糸封枲也。

豐四名凡豐之派皆衍豐聲 敷戎切

東 **豐** 豐 𧯷 豆之豐滿者也、从豆、象形。按从豆从山、會意、山取其高大。𧯷象滿形、古文从豆、象形。儀禮大射儀注、从豆、幽聲。六書故引唐本蜀本、从籀文丰聲、皆非（轉注）易序卦傳、豐者大也。方言一、凡物之大貌曰豐、二、凡大人謂之豐人、燕記曰、豐人杼首、杼首者長首也。又燕趙之閒言圍大謂之豐、注、謂度圍物也。廣雅釋詁一、豐滿也。易豐鄭注、豐之言腴、充滿意也。雜卦傳、豐多故、親詩豐年、多黍多稌、箋大有年也。湛露在彼豐草、傳茂也。周禮大司徒、其民豐肉而庳、注猶厚也。楚語、不爲豐約舉、注盛也。西京賦、地沃野豐、注饒也。神女賦、貌豐盈以莊姝兮、注肥滿也。又書顧命、敷重豐席、鄭注、刮凍竹席、王注、豐席莞。按檀弓、華而睆、注說者以睆爲刮節目、字或爲刮、考工刮摩之工、故書作捖摩、疑先儒訓豐爲睆、鄭以睆爲刮字、而王以睆爲莞字也。筊底豐筍四者、鄭皆以爲竹席、刮凍猶刮磬、豐言茂美也。僞傳則以筊筍爲竹底、豐爲蒲、王氏則筊底豐皆爲蒲（別義）說文一曰鄉飲酒有豐侯者、按儀禮鄉飲酒禮、命弟子設豐、注豐形似豆而卑、大射儀有豐、注豐以承尊也。說者以爲若井鹿盧、近似豆大而卑矣。聶氏三禮圖、罰爵之豐作人形、豐國名、其君坐酒亡國、戴杅以爲戒。竹書紀年、成王十九年、黜豐侯、李尤豐侯銘曰、豐侯荒謏、醉亂迷迭、乃象其形爲禮戒式、後世傳之、固無正說（叚借）爲酆、書召誥、則至于豐、詩文王有聲、作邑于豐、字亦作灃、書禹貢、灃水攸同、出今陝西西安府鄠縣終南山、至咸寧縣入渭。按此實託名幖識字、水加水旁、邑加邑旁、皆後出字也。猶水經泗水注、豐水即泡水、淮水注、豐水亦曰窮水、音戎、並聲相近、二水未聞亦作灃也。又疊韻連語、後漢馬融傳、豐彤、注林木皃、琴賦、豐融披離、注盛皃（聲訓）易豐注、豐之爲義、闡宏微細、通夫隱滯者也（古韻）詩文王有聲叶功崇豐。

東 豐 豐 煮麥也从麥豐聲讀若馮豐馮一聲之轉周禮遂人其實麷
麥 麷 賁注熬麥曰麷又荀子富國取其將若撥麷注麥之牙蘖也

東 鄘 豆 豐 周文王所都在京兆杜陵西南从邑豐聲左僖二十四傳畢原
古今人表有酆侯又左文七傳有酆舒以國爲氏又後漢馮衍傳注
酆鄠二水名按詩作豐伊匹豐水東注竹書紀年豐侯古今人表豐
舒皆只作豐酆
亦後出字也

東 豐 豐 大屋也从宀豐聲易曰豐其屋按此字亦後出易諸家本皆作
豐其屋是也據許則此字出孟喜章句廣雅釋詁一豐大也則本說文

从二十二名凡从之派皆衍从聲 疾容切

冬 从 从 相聽也从二人會意按二人相順爲从二人相背爲北無極山
碑从上至體經傳皆以從爲之段借爲從周禮司儀各从其等每
于朝聲訓亦同詳六元正紀大
詩從逆余何注氣同謂之從

冬 董 從 從 隨行也从彳从从會意从亦聲爾雅釋詁由從自也小爾雅廣
言從迹也廣雅釋詁一從行也三從就也易坤或從王事虞注

震亨從夏小正畜人不從傳舂行詩既醉從以孫子箋隨也周禮鄭
長則從而授之儀禮鄉飲禮賓及眾賓皆從之禮記曲禮必拥几杖
以從之檀弓如有從而弗及左昭二十八傳從之收器者又詩還
並驅從兩肩今傳逐也夏小正鹿人從傳羣也淮南氾論禽獸可羈
而從也注猶牽也又秦策從而伐齊注合也呂覽節喪無不從者注
送也論注廣雅釋詁一從使也僖二十三傳敢循從者後漢周燮傳
注從作謂隨從而已又老子故從事于道者注爲也又爾雅釋親從
祖從父從母釋名從祖祖父母言從己親祖別而下也亦言隨從己
祖以爲名也從母爲姨而來則從母也段借爲从書洪範言曰從
又潘從筮從龜從卜昭十一傳不昭不從注言順曰從禮
記郊特牲婦人從人者也注謂順其教令孔子閒居氣志既從左定
八年從祀先公注順也襄十傳從之將退注猶服也又小爾雅廣言
從長也史記周紀與諸侯約從集解關東爲從荀子賦以能合從注
豎也詩南山衡從其畝韓詩作由傳南北耕曰由周書文傳從生盡
以養一丈夫注從生人也按凡逆曰橫順曰从也又禮記曲禮樂不
可從釋文縱也與語以從逸王志注隨也按謂任情也又爲縱論語
從之皇疏放縱也七十而從心所欲皇疏猶放也太元元衡從散也
又爲縱爾雅釋詁從重也又爲踪左
昭十三傳楚靚從字子玉又爲豵延篤圖策音義從牛子又爲慫大
元失率而從注憂懼率王之皃也又疊韻連語廣雅釋訓從容舉

動也楚辭懷沙孰知余之從容又離記學記待其從容注謂重擊
也讀如舂或爲松詩都人士卒從容有常美謂休燕也史記齊侯世
家良嘗閒從容步游下邳圮上索隱閒暇也漢書嚴助傳助侍燕從
容注閒語也素問陰陽類論陰陽安從比類也又重言形
況字禮記檀弓爾母何從從注謂太高楚辭九辯後輈乘之從從字
亦作縱廣雅釋訓縱縱走也漢書禮樂志般般注眾也楊雄傳風
從從而扶轄兮注前進之意也字又誤作從從作縱字林從從走皃文
選甘泉賦風從從注疾皃又單辭形況字非子至樂從然以天地爲
春秋司馬法從道旁也失之又託名標識字大荒南經南旁名曰從
淵海內北經從極之淵一曰忠極之淵釋訓莊子至樂釋文從從容
也又緩逸也吉觀書洪範叶恭從明聰容詩行露叶墉訟從南山叶
雙庸從小旻叶從用邛采菽叶蓼蓼蕭叶蓬邦同從閟宮叶蓼東邦同從功左
傳五傳叶茸公從管子勢叶
眾從荀子成相叶夷從邑江

冬 樅 樅 松葉柏身木也从木從聳爾雅注今大廟梁材用此尸子所謂
松柏之鼠不知堂密之有美樅按潘子曰松樅高十仞而無
枝非冕正室之無柱見藝文類聚詩靈臺廣業雅樅傳崇牙也按廣
業以樅爲之鏞鼓之栒曰虡所以覆縣鏞鼓之栒者有版曰業刻之
捷業如鋸齒疑崇牙即業之縣鏞鼓處傳以有瞽業虡崇牙連文而
訓樅爲崇牙蓋謂借樅爲崇爲鍾也本爲確詁西京賦樅栭樸櫨

都賦樓切按樅段借託名標識字老
子師有常樅漢書高帝紀有樅公

冬 瘏 瘏 病也从疒從聳按瘏小兒病也瘏之言樅悴之言樅悴也
蜀蘇俗所謂驚風漢書藝文志金創瘏瘛方三十卷

東 豵 豵 生六月豚也从豕從聳一曰一歲豵尚叢聚也字亦作猣作豵
詩豣虞壹發五豵七月言私其豵傳皆云一歲曰豵小爾雅廣
獸豕之大者謂之豝小者謂之豵按六月一歲大司馬小異轉注周禮
大司馬大獸小禽司農注一歲爲豵二歲爲豜三歲爲特四歲爲肩
五歲爲慎廣雅釋獸則云三歲爲肩四歲爲特無五歲文按此謂凡
獸之通名也別義爾雅釋獸豕生三豵二師一豝注豬生子常多故
別其少者之名釋畜犬生三豵二師一豝注豬生子義同名亦相
出入聲訓說文豵尚叢聚也古韻詩騶虞叶逐豵七月叶同功豵公
驚也从心從聳讀若悚段借疊韻連語方言十懲遹勸也南楚
曹衛山王曰傳曰夜縱鬼王謀反事
注謂懲勸也作縱與亦同與遹雙聲

冬 蠢 縱 緩也一曰舍也从糸從聳爾雅釋詁縱舍也廣雅釋詁四縱置
也按凡絲持則緊舍則緩緊則亂一意之引申也漢書
昭帝紀李種坐故縱死罪注謂容放之楚語大民氣縱則底注放也
按謂不收束文詩大叔于田抑縱送忌傳發矢曰縱禮記仲尼燕居

縱言至于禮注泛說事也段借爲從禮記內則始縱之而宴敖休之按猶使也爲也又西京賦紛縱體而迅赴注舞容也按猶隨也又爲從左文七傳此詩所謂既予縱尋弄焉者也晉語有縱君而無讓臣離騷夏康娛以自縱縱欲而不忍注皆訓放按任情肆意之謂也又楚辭沈江不別橫之與縱注經曰縱淮南覽冥縱橫閒之注南與北合爲縱按順者曰從逆者曰橫也魯靈光殿賦縱橫駱驛注四散也又鬼谷子捭闔以化萬物縱橫注謂廣起也此以本字訓失之又爲載淮南覽冥縱矢蹈風注履也魯峻碑比縱豹虎夏承碑紹縱先軌又爲縱之誤字荀子非十二子離縱而跂訾者也離縱跂訾皆雙聲連語形況字禮記檀弓喪事欲其縱縱爾釋文急遽皃漢書禮樂志般縱縱注眾也舌龍離騷叶縱徙急就篇十二叶倢妤轉縱工箭同雙龍寵容皃

縱 冬 子用切 精 東 縱屬从糸從省聲縱洎瀙嶵嶵昆日從聲字皆同从糸而一省一不省義通別按縱如今織邊可綵飾衣物者被係綢之類

蝳 東 子紅切 精 蝳蝳也从虫從聲按單詩曰蝳蝳斯羽連語蝳俗謂之牛蜢

鏦 冬 子公切 精 矛也从金從聲或从矛按矛從聲隔無通轉法段氏訂鏦或謂之鋋淮南兵略修鍛短鋋注小矛也今分爲正篆附說文而此宜從刪方言九矛也段借爲擸史記吳王濞傳郎使人鏦殺吳王索隱謂以戈刺之南

蹤 腫 子用切 精 生而聲曰蹤从足從省聲縱亦聲按長言曰蹤詹卑之蹤雙聲者謂之蹤繁陽令楊君碑有司蹤昧段借爲崇陸德明言切韻蹤高也又爲傻方言十蹤慄也左襄四傳邊鄙不蹤昭六傳蹤身以行十九傳顯氏蹤注懼也又爲竦楚語能蹤其德注敬也周語身蹤陛潔賈子禮容作恭又雙聲連語方言六蹤瘦欲也荊吳之閒曰蹤或曰柴中心不欲而由旁人之勸語亦曰蹤楚語敘之春秋而爲之蹤善而抑惡焉注蹤

鞚 冬 子紅切 精 三轡迹也按與軌微別余之有定者曰軌行之無定者曰鞚楚辭怨上擬斯兮二鞚注跡也楊著碑追述曾參聲訓釋名釋言語鞚從也人形從之也

豪 東 子紅切 精 覆也从冖豕按依家字例當从冃鞚省聲家亦曰鞚之合音經傳皆以蒙爲之

蒙 東 莫紅切 明 王女也从艸冢聲大冢从艸鮑刊宋本說文作王女非是錢辛楣師曰女蘿之大者名王女猶王彗王芻也按凡物之大者或稱馬牛而雅唐蒙女蘿莪絨又蒙王女詩泰巾傳唐蒙菜名蓋女蘿通言唐蒙古疊韻連語其大者單評蒙菊雅

介人孫炎注別三名是也段借爲氂華嚴音義上引說文草蒙也爾雅釋言蒙奄也小爾雅廣詁蒙覆也易蒙匪我求童蒙西京賦蒙竊恐焉注謙稱也又詩君子偕老蒙彼縐絺傳覆也左昭十三傳以帛蒙之注裹也周禮方相氏掌蒙熊皮注冒也晉語閒蒙甲胄注被也又左僖二十四傳上下相蒙注欺也又爲逢易明夷以蒙大難卽注遭也又爲掜晉語蹇蒙珍注載也或作戴也皆非門蒙雙聲又爲目左襄十四傳蒙荊棘漢書鼂錯傳蒙矢石注冒犯也淮南氾論蒙死亡之罪注冒也蒙冒雙聲又爲尨書洪範曰蒙恆風若鄭注蒙見冒亂也詩小戎蒙伐有苑傳討羽也箋尨也荀子非相仲尼之狀面如蒙供注其首蒙茸然又爲霧書洪範曰雨曰蒙傳陰闇也史記正作霧漢書楊雄傳霧集蒙合令又爲厖荀子榮辱爲下國駿蒙又爲萌易序卦物生必蒙蒙者蒙也物之稱也萌蒙雙聲又爲氓荀子勸學南方有鳥名曰蒙鳩注鴟鴞也鷽爲鶉按亦作鶊爾雅秋鷽末蒙皆一聲之轉小也又爲簏之祿字呂覽季春具挾曲蒙筐又疊韻連語詩旄丘狐裘蒙戎傳言亂也漢書鼂錯傳中木蒙蔽注覆蔽之皃甘泉賦紛蒙籠以梗成注膠葛皃漢書注深通皃孟子逢蒙荀子史記漢書皆作門爾雅釋獸蒙頭狼狀注卽蒙貴也健捕鼠豚于貓蒙貴疑蒙頁之誤又重言形況字廣雅釋訓蒙蒙暗也楚辭自悲徽霜降之蒙蒙注盛皃又託名標識字中山經放皋之山有木焉其名曰蒙木服之不惑又書禹貢蔡蒙旅平按蒙山在今四川雅州府名山縣西又禹貢蒙羽其藝詩閟宮奄有龜蒙論語先王以爲東蒙主按山在今山東青州府蒙陰縣又爾雅釋地西至日所入爲大蒙楚辭天問次于蒙汜淮南覽冥逼回蒙汜之者聲訓釋名釋天蒙者日光不明蒙然也易蒙錦注蒙者蒙蒙物初生形太元元文蒙者亡之主也蒙亡雙聲古讀詩閟宮叶葉東邦同從功爾雅釋天叶葉雍

幪 東 莫紅切 明 董 蓍衣也从巾从冢會意冢亦聲字亦作幪按實與冢同字方言四幦巾也廣雅釋詁二幪覆也尚書大傳下刑墨幦注周書太子晉若能幦予反而復之注覆也法言吾子然後知夏屋之爲帡幪也段借重言形況字詩生民麻麥幪幪傳盛美也廣雅釋訓幪幪茂也古韻詩生民叶蓁

騘 東 莫紅切 明 騘騘子也从馬冢聲

隴 東 莫紅切 明 十三 雞卵也从卵冢聲亦作雺作蠓方言雞生汝也注有衣翅廣雅釋器蠓也

曚 東 莫紅切 明 董 曚曚昧也一曰不明也从目蒙聲按謂目童子冢不明也詩靈臺曚曚奏公傳有脾子而無見曰曚韓詩章句無珠子朦字林目有岬無珠子曰曚周禮瞽朦司農注有目朕而無見謂之曚楚辭懲沙曚曚謂之不章注盲者也廣雅釋詁三曚盲也按盲曚對言則別

散言亦通、段借爲家、楚辭沈江、冀幸君之發矇注、矇曚也、禮記哀公問昭然若發矇矣、論衡量知人未學問曰矇、聲訓、釋名釋疾病、矇有眸子而失明蒙、蒙無所別也、

東 **𣏌** 董 **𣏌** 水鳥也、从鳥蒙聲、上林賦煩鶩鵘鵜、徐廣曰、一作番鷚矛鶃一聲之轉、

東 **饛** 董 **饛** 盛器滿皃、从食蒙聲、詩大東有饛簋飧傳滿簋皃、

東 **濛** 董 **濛** 激雨也、从水蒙聲、詩東山零雨其濛傳雨皃、字亦作霥、廣雅釋訓霥霥雨也、亦重言形況字、段借託名慔義字、蜀都賦霧若濛汜之涌波注、濛汜日所入也、楚辭作蒙、又疊韻連語、思元賦踰濛鴻于宕冥兮注、天之高氣也、皆謂詩東山叶東濛、

董 **蠓** **蠓** 蠛蠓也、从虫蒙聲、蠛蠓雙聲連語、爾雅蠓蠛小蟲似蜮、喜亂飛、單訓曰蠓、蔡邕曰蠛蠓耳、俗謂之蠓蚋子、按俗謂其飛上下、如春主風回旋、如穋主雨列子湯問有蠓蟌者、甘泉賦浮蠛蠓而嬉天注、蠛小子蚊、段借疊韻連語方言十一、蠓謂之蠛蠓、按猶蠓蠓蠓也、皆狀其聲、

叢二名、凡叢之派、皆衍叢聲 徂紅切、

東 **叢** **叢** 聚也、从艸取聲、疑从艸从聚省會意、字亦作藂、取亦雙聲、公羊僖三十三年、取嘗麥、左氏作取嘗夷、麥爲嘗夷之合音、如古亦讀如聚也、周禮大司徒其植物宜叢枝注、崔葦之屬、爾雅灌木叢木、孟子爲叢驅爵者、晉書段灼傳作叢驅爵者是也、些注、柴棘爲叢、淮南俶真、歙走叢薄之中、注、聚木曰叢、太元聚示于叢社、漢書陳勝傳、蠭刺中注、謂草木孳蔚者也、轉注、漢書酷吏傳贊罔密事叢、注、謂眾也、後漢馬衍傳、惡叢巧之亂世兮、注、細也、或作聚、般既既險叢鴟伯簋、段借爲息、廣雅釋詁一、叢、遽也、又爲取釋詁三、叢、收也、又雙聲連語、廣雅、叢、聚也、又雙聲連語、廣雅、叢、總也、總聚小小之事、微細碎無大器、又重言形況字、倘書大傳、卿雲叢叢、注、言和氣應也、聲訓、書叢胜馬注、總也、轉音支子上德叶鄉叢翔行上、按讀如藏也、

東 **叢** **叢** 聲 **叢** 艸叢生皃、从艸叢聲、亦作藂、韓勅後碑、敬脩藂厥、

宗七名、凡宗之派、皆衍宗聲 作冬切、

冬 **宗** **宗** 尊祖廟也、从宀从示、會意、虞書汝作秩宗、傳、主郊廟之官、詩鬼方、匪先王之宗、鄭箋、祖宗之周禮肆師、凡師甸用牲于社宗、注、王之也、杜注、宗謂宗廟、詩思齊、惠于宗公、傳、宗公宗神也、儀禮士昏禮、承我宗事、注、宗廟之事、禮記祭法、祖顓頊而宗堯、注、祢郊祖宗

謂祭祀以配食也、曰祖曰宗、通言耳、中庸、陳其宗器、注、祭器也、轉注、周禮大宗五曰宗以族得民、禮記大傳、別子爲祖、繼別爲宗、繼禰者爲小宗、有百世不遷之宗、有五世則遷之宗、按大宗一、爲始祖後也、小宗四、高曾祖父後也、後漢袁紹傳、所愛光五宗、謂上至高祖、下及元孫、詩板、宗子維城、箋、謂王之適子、左昭三傳、所之宗十一、族注、同祖曰宗、楚辭、思古宗鬼神之無次、注、同姓爲宗、又廣書禮于六宗、王注、謂郊禮記祭法之時也、寒暑也、日也、月也、星也、水旱也、鄭注、謂郊周禮大宗伯之星辰司中司命風雨師也、餘自馬以下、言人人殊、皆無取焉、禮記月令、天子乃祈來年於天宗、注、謂日月星辰也、又明堂位、魯宗祝學也、注、樂師瞽矇之所宗、又廣雅釋詁三、宗、本也、晉語、邵沃君之宗也、注、本宗也、儀禮士昏禮記、宗廟父母之言、注、尊也、又周禮大宗伯、夏見曰宗、書禹貢江漢朝宗于海、又素問平人氣象論、其動應衣脈宗氣也、注、主也、段借爲叢、爲總、爲總爾雅釋詁三、宗、聚也、又爲眾、廣雅釋詁三、宗、眾也、周書程典、王用宗議、楚辭招魂、室家遂宗、易、同人于宗、荀注、眾也、又爲稷、實爲總、儀禮喪服傳、疏八十一、屨謂之宗、宗即古之升也、又爲榮之誤字、禮記祭法、幽宗雩宗、鄭注、皆當爲禁、故不以當虞書六宗、又託名標識字、釋名釋邱、宗邱邑中所宗也、莊子齊物論、欲伐宗膾胥教、司馬注、國名、左成五傳、晉伯宗、穀梁作尊、聲訓、釋名釋宮室、宗尊也、儀禮喪服傳、大宗者、尊之統也、字林、宗尊也、亦主也、風俗通、山澤、宗者長也、白虎通、宗族、古者所

以必有宗何也、所以長和睦也、宗尊主長、皆一聲之轉、古韻、詩鳧鷖、叶深、宗降、崇、周書太子晉、叶窮、宗、轉音、詩公劉、叶飲、宗、按讀如舊也、偽伊訓、叶洋、彰、常、祥、殃、慶、宗、周書武寤、叶疆、宗、公羊、呂覽、權、動、叶行、宗、衆、望、終、按讀如臧也、

冬 **琮** **琮** 瑞玉、大八寸、似車釭、从玉宗聲、白虎通、瑞贄、圖中牙外曰琮、考工玉人、大琮尺二寸、射四寸、按琮形入角、徑八寸、角各出二寸、周禮大宗伯、以黃琮禮地、注、琮八方、象地、以祀地、注、五等諸侯享天子、用璧、享后、用琮、儀禮聘禮、聘于夫人、用璋、享用琮、又公羊、定八傳、注、琮以發兵、字亦作璹、韓勅碑、兩側題名丁琮叔皐、聲訓、白虎通、琮之爲言、宗也、象萬物之宗聚也、

冬 **竇** **竇** 南蠻賦也、从貝宗聲、廣雅釋詁二、賦稅也、按漢武陵郡蠻令輸之後、大人輸布一匹、小口二丈、謂之賓布、晉書音義云、巴人呼賦爲賓、因謂之賓人、魏都賦賓蜒積墳、

東東 **崇** **崇** 山高也、从山宗聲、按字亦作嵩、作嵩、作崧、爾雅釋訓、崧高、崇高也、按中嶽嵩高爲崇、故山之大高者、卽命崇矣、詩崧高維嶽、傳、崧高、峻貌、按中嶽嵩高也、爾雅釋山、山大而高、崧又當高爲中嶽、嵩高爲崇、故山之大高者、卽命崇矣、詩崧高維嶽、傳、崧高、峻貌、按中嶽嵩高也、爾雅釋山、山大而高、崧又改爲當高山、其實當崇非兩字也、在今河南府登封縣西、又禹貢、放驩兜于崇山、馬注、南裔也、當在今湖南澧州永定縣西、轉注、漢

書楊雄傳贈帝唐之嵩高公注嵩考高也言峻大也西京賦與萬比崇桐柏碩宗嶓嵩峻三公山碩厥體嵩厚磨扶頌嵩如不傾甘泉賦崇崇圜丘亦重言形況字又考工梓人脰與崇方儀禮大射儀大侯之崇見鵠于參禮記檀弓于是封之崇四尺明堂位崇坫康圭白虎通天子曰崇城言崇高也又禮記王制祭統崇事宗廟祈禮論語崇德脩慝辨惑漢書郊祀志兼遂宛鬼神淫祀又詩烈文維王其崇之傳立也箋厚也左成十八傳今將崇諸侯之義注猶長也書牧誓是崇是長漢書谷永傳作宗段借為充爾雅釋詁崇充也周語容兒有崇注飾也楚辭招魂兮些注充也東京賦崇明德而崇業注猶興也又為重賓為纏爾雅釋詁崇重也書盤庚不乃崇降罪疾詩皇矣臨衝閑閑崇墉言言崇墉仡仡毛傳崇牙上飾卷然可以縣也禮記檀弓設崇殷也注崇崇牙旌旗飾也明堂位殷之崇牙皇氏注重也又為終詩蝃蝀崇朝其雨河廣曾不崇朝儀禮大射儀主人不崇酒有司徹再拜崇酒禮記樂記六成復綴以崇公羊僖三十一傳不崇朝而徧雨乎天下楚語思念前世之崇替又為叢廣雅釋詁一崇積也三崇聚也小爾雅廣詁崇叢也爾雅釋宮八達謂之崇期孫注崇多也書酒誥矧曰其敢崇飲傳聚也左隱六傳芟夷蘊崇之僖二十四傳棄德崇姦昭元傳崇卒也周語用巧變以崇天災注猶益也又託名幡識字詩文王有聲既伐于崇禮記明堂位崇鼎左宣元年晉趙穿帥師侵崇周語有崇伯鯀按即商崇侯虎國在今陝

西西安府鄠縣東滅後又別封也段訓釋名釋山嵩琮也亦高稱也古謳詩皇矣叶深宗降崇文王有聲叶功崇豐艮艱叶崇墉河廣叶中韻

冬 悰 悰樂也从心宗聲漢書廣陵王胥傳出入無悰悰為樂亦文選游東田詩感戚苦無悰

冬 淙 水聲也从水宗聲江賦淙大壑與沃焦段借為淀廣雅釋詁二淙漬也淙即淀長言之

江 宋 綜 機縷也从糸宗聲三蒼綜理經也到文傳母儀推而往引而來者綜也按謂機縷持綜者屈擿制經令得開合轉注易繫辭錯綜其數實注理也王肅注理事也太元乃綜于名宋注綜所以紀綜之也段借考工匠人故書察其綜此綜字之形誤

囪二十五名凡囪之派皆行囪聲　楚江切

江 窗 在牆曰牖在屋曰囪象形字亦作牕又誤作牕魯靈光殿賦天窗綺疏張注高窗也按與窻微別在上者為窗在旁者為窻轉注廣雅釋室窻謂之窗其窗謂之塊今蘇俗謂之煙囱段借為窻說文勿篆說解云遠稱勿又誤勿為勿耳

東 送 悤 多遽悤悤也从心囪聲字亦作傯作謥又誤作怱段借為聰漢書郊祀志悤明上通又重言形況字呂覽下賢悤悤乎其心之堅固也注明也又疊韻連語楚辭思古悤悤傷于山陸注猶困苦也後漢皇后紀贊謥訊注言怱遽也

東 聰 玤 石之似玉者从玉悤聲詩若蔥

東 蔥 蔥菜也从艸悤聲大蒜从艸爾雅釋草茖山蔥注細莖大葉北山經遽舂山其草多蔥韭管于伐山戎出戎葵及冬蔥按山蔥蔥之別爾雅釋草葖薢蔥也齊民要術蔥有冬春二種有胡葱木葱山蔥二月別小葱六月別大葱夏忽曰小冬葱曰大水經河水又南入蔥嶺山注蔥嶺在敦煌西八千里其山高大上生蔥故曰蔥嶺也轉注爾雅釋器青謂之葱詩采芑有瑲葱珩傳蒼也禮記玉藻三命赤載葱衡或曰皆借為總又廣雅釋草蒜蒲亮也按席草空中似葱段借為葱左定九傳載葱靈冥注衣車也有葱有靈又晉韻連語江賦潛蒼葱龍注青盛皃也又雙聲迭語射雉賦倬僮葱翠注翳色也又託名幡識字荀子性惡桓公之葱注齊桓劍名古韻天

雙句中韻保傳叶蔥

江 窻 通孔也从穴悤聲與囪微別廣雅釋室窻謂也蒼頡解詁窗正牖也考工匠人四旁兩夾窻注窻助戶為明鄭照啟月詩王鉤

隅瑣窗注窗為瑣文也聲訓釋名釋宮窗聰也于內窺外為聰明也

冬 蟌 蟌蟲也从虫悤聲或从松聲字亦作蛩方言四種

東 廔 廔屋階中會也从广悤聲按樓下中階謂之廔

東 驄 驄馬青白雜毛也从馬悤聲

董 熜 熜然廝蒸也从火悤聲字亦作燷古燭多用蕞或用麻蒸其易然者廣雅釋器燷炬也

東 聰 聰察也从耳悤聲書洪範曰聰管子宙合聞審謂之聰莊子外物耳徹為聰韓非子外儲說聽者為聰詩兔爰尚寐無聽傳閒明聰容詩兔爰叶爰廱凶腫所父叶聽悤轉音莊子天地叶明聰爽揚文子九守叶明聰創愴按讀如倉也

東 送 總 聚束也从糸悤聲字亦誤作揔作捴又作緦廣雅釋詁四總結也三總皆也詩羔羊素絲五總傳數也張總角之宴傳結髮也甫田總角卬兮傳聚兩髦也禮記內則衿纓注束髮也又史記孝景紀令徒隸衣七綴布漢書王莽傳綴布二匹注八十縷也爾雅

釋綷異聞之九以注今之百囊罟是亦謂之罶又儀禮聘禮總乘馬注總八轡孫之轡騑余謂手扶桑注結也又周禮巾車錫面朱總拔僕東方青旁也故書談作襳又漢書司馬相如傳總光耀之采旌注係也楚辭怨思建黃鈐之總旌注合也轉注書禹貢百里賦納總鄭注謂入所刈禾也僖卅三年左傳子墨衰絰注總之法橫于坐所注設觸之束也又禮記檀弓總干而山立注持盾也又周禮職內掣其總注謂簿書之種別與大凡廖人掌敘市紛布總布以待受斗斛銓衡之總稅也又呂覽孟秋天子始總章左个注西向堂西方總成萬物而章明之故曰總章又左傳七傳若總其罪人以臨之注將領也荀子王霸三公總方而議注領也議兵功名之總也注要也哀公問紛總總兮九州注眾皃周書大聚啟政總總注亂也古韻詩燕羊叶鏦總公長發叶勇動竦總文子道原叶總孔

說文通訓定聲　豐部第一　李

東　**總**　㒳㒳　大鬟平木者从糸悤聲通俗文大鬟曰總段借為聲連語說文㒳㒳總鎔總也謂錘鍛又為顓頊連語長笛賦銅聯注以木通其中皆曰總按

東　**鏦**　㒳㒳　帛青色也从糸悤聲轉注廣雅釋器總緂也通俗文輕綃曰總總都聾以總為之

冬　**茸**　㒳㒳　草茸茸皃从艸恿省聲大篆从耳或曰从耳雙聲耳之為腫

東　**緟**　㒳㒳　為縣亦通別義廣雅釋器總緂也通俗文輕綃曰總總都聾以總為之謝靈運詩新涪含紫茸注謂蒲華也轉注報任少卿書在閒茸之中注細毛也或曰借為戎亦通茸戎雙聲段借為孫漢書司馬遷傳而僕又茸以蠶室注次也又推也按廣雅云茸戟也又壘韻連語南都賦阿那翡茸注引埤蒼竹頭打文也字亦作笵又左傳地員其秀茸而長高作茢茢茸而長五傳狐裘尨茸高作蒙戎亦同又託名嘯識宋管子

冬　**茸**　㒳㒳　聚毳衆也从草茸聲字亦作氄又作絨

東　**韅**　㒳㒳　推揣也从手茸聲按字亦作搑

冬　**搑**　㒳㒳　廣雅釋詁三搑收也又擭推也

冬　**酏**　㒳㒳　酒也从酉茸省聲或曰从耳聲耳茸亦一聲之轉字亦作釀不省字林酏重釀也廣雅釋器酏酸也

髦　髟部　毛　彩　㒳㒳　亂髮也从髟茸省聲或曰耳聲耳茸亦一聲之轉字亦作髶不省字林髦馬鬃總也又周禮巾車錫面朱總拔僕東方青旁也故書談作襳又漢書司馬相如傳總光耀之采旌注係也楚辭怨思建黃鈐之總旌注合也轉注書禹貢百里賦納總鄭注謂入所刈禾也僖卅三年左傳子墨衰絰注總之法橫于坐所注設觸之束也又禮記檀弓總干而山立注持盾也又周禮職內掣其總注謂簿書之種別與大凡廖人掌敘市紛布總布以待受斗斛銓衡之總稅也又呂覽孟秋天子始總章左个注西向堂西方總成萬物而章明之故曰總章又左傳七傳若總其罪人以臨之注將領也荀子王霸三公總方而議注領也議兵功名之總也注要也哀公問紛總總兮九州注眾皃周書大聚啟政總總注亂也古韻詩燕羊叶鏦總公長發叶勇動竦總文子道原叶總孔

說文通訓定聲　豐部第一　李

冬　**農**　㒳㒳　耕也一切經音義引說文耕人也从晨囟聲按囟省聲種植林立草木同謂也古文从田从囟从凶疑齠字之譌又古文从晨省从林會意或曰皆从晨省晨房星昏中為民田時周語所謂農祥也指据勞力故从曰存參字亦作蓐考工記飭力以長地財謂之農大漢書食貨志闢土植穀曰農周禮大宰三農生九穀注三農原隰及平地左襄九傳其庶人力于農穡注種曰農收曰穡漢書文帝紀農天下之大本也轉注爾雅釋言嗇農夫也孫注田夫也又書酒誥農父傳可從也又獨隘先農蓋神農之神又東京賦農祥晨正注天駟房星也又淮南墜形東南神州曰農土段借為禯或為濃書洪範農用八政傳厚也又為敓廣雅釋詁三農勉也左襄十三傳小人農力以事其上管子大匡耕者用力不農農勞一聲之轉又託名嘯識字莊子讀玉石尸之農李注農人也失之譬訓論語吾不如老農皇疏農濃也

冬　**癑**　㒳㒳　痛也从疒農聲字亦作癚又作癑後漢崔駰傅注癑癚盛多也方言十作癑賦多也南楚凡大而多或謂之癑段借為茸詩何彼襛矣傳猶戎戎也古鉥詩何彼襛矣叶襛雖

豪　**獷**　㒳㒳　犬惡毛也从犬農聲字林獷多毛犬也爾雅釋獸注旄毛獷長今讀如狂猶詩還之猶韓作嘷也農狂一聲之轉

冬　**濃**　㒳㒳　露多也从水農聲字亦作濃詩蒹葭蒼蒼露濃濃傳厚皃廣雅釋訓露濃也按亦重言形況字與禯癑皆恫舌韻詩蒹葭叶濃

冬　**醲**　㒳㒳　厚酒也从酉農聲轉注廣雅釋詁三醲厚也書洪範農用八政鄭注讀為醲

冬　**膿**　㒳㒳　腫血也从血農省聲俗从肉農聲段借為噥七發甘腨犯醲傳厚之味也聲訓釋名釋形體醲醲也什醲厚也古讀同

冬　**濃**　㒳㒳　靈懊宮城叶蘢癑刺節兵狩叶隴膿

雙二名凡雙之派皆衍雙聲　所江切

江　**雙**　㒳㒳　隹二枚也从雔从又持之會意方言六飛鳥曰雙廣雅釋詁四雙二也禮記少儀加于一雙疏二隻曰雙公羊宣五傳其諸為

其雙雙而俱至者與正義雙雙之鳥一身二首尾有雌雄隨便而偶常不離散轉注天荒南經南海之外有三青獸相并名曰雙雙又莊辭守志嗟爰俊兮未爲雙注匹也吳仲山碑節度無雙字誤爲隻古韻詩南山叶雙龐從急就章十二叶傳杜幃縫工箭同雙龍窠容兕大戴保傳叶葱雙句中韻

江 慺 腫 慺 攏也从心雙省聲字亦作慺不省又作悚左昭十九傳鬷氏慺今木以聳爲之聳都賦慺爲相顧漢書刑法志慺之以行家語弟子行不懇不悚字林悚惶遽也

腫 竦 息拱切 竦敬也从立从束東自申束也會意或曰敬立也从立束聲東自申束也會意或曰敬立也从立束聲一曰之轉存參漢書東方朔傳寡人將竦意而覽焉注企待也韓王信傳竦而望踦注謂引領舉足也後漢張衡傳竦余身而順止兮注企立也西京賦通天訟以竦峙注立也別義廣雅釋詁二竦跳也北山經灌題之山有鳥焉見人則躍名曰竦期又海賦莫振莫竦注動也段借爲慺詩長發不悚不竦爾雅釋詁竦懼也又爲崇廣雅釋詁二竦上也又爲搴廣雅釋言竦執也楚辭少司命竦長劍兮擁幼艾又爲恩太元失恤而竦注憂懼卒至之皃也又爲鴈賈爲愁

長楊賦整輿竦戎注相勸曰聳聳訓釋名釋姿容竦從也體支皆引從也古謂詩長發叶勇動竦總

送 蘇弄切 送一名

送 送 送遣也从辵从倂省會意獨文从從不省荀子富國篇送迎無禮注致女也轉注禮記月令出土牛以送寒氣注遣畢也又史記平準書命曰株送徙集解引也漢書注致也又詩大叔于田抑縱送忌傳從舍曰送古韻大叔于田叶控送丰叶丰巷送大戴五帝德叶用送

江 傘 悉典切 傘九名凡傘之派皆衍傘聲下江切

傘 傘 服也从人久中相承不敢逸也會意經傳皆以降爲之

送 筆 悉典切 筆柄也从竹傘聲盛橘器龍轉注說文或曰盧簋龍按字亦作櫳方言五箸簏自關而西謂之桶櫳亦器類連語

江 棒 悉典切 棒棒也从木傘聲讀若鴻按棒雙疊韻連語即絳也如今檔觸以蓆席爲帆字亦作篷轉注廣韻篷織竹夾箬覆舟也又方言九車枸簍南楚之外謂之篷按車蓋弓也

江 洚 下江切 洚水不遵道也从水夅聲與洚迥別孟子書曰洚水警予注水逆行洚洞無涯故曰洚水段借爲降說文一曰下也聲訓孟子水洚水者洪水也

洚 絳 古巷切 絳大赤也从糸降聲按即纁也今所謂大紅爾雅釋器三染謂之纁廣雅釋器纁謂之絳凡九旗之帛皆用絳轉注淮南墜形絳樹在其南注赤色吳都賦縟組紫絳注絳絳草也段借爲縫廣雅釋詁四絳會也又託名幖識字晉語絳人也注晉國都按在今山西絳州之北平陽府太平縣之南二十五里武公自曲沃徙都于絳左成六年景公自故絳徙都于新田又命新田爲絳在今平陽府曲沃縣南二里莊二十六年士爲城絳註失之又成十八傳魏絳世本作降聲訓釋名釋采帛絳工也染之難得色以得色爲工也

江 降 下江切 降下也从阜夅聲夅亦作夆古文孝經降在公子降拜注下堂也又禮記月令戴勝降于桑夏小正來降燕乃睇又左昭十三傳降服而數注如今解冠也儀禮士喪禮降衣于前注下之也又爾雅釋詁降落也禮記曲禮豜曰降又廣雅釋詁二降減也四條差也禮記曲禮咎若降等左昭元傳中聲以降注罷退也又書堯典降二女于嬀汭金縢無墜天之降寶命詩旱麓降福孔偕降監武王命降監又草蟲我心則降周禮保章氏降豐荒之殺衆儀

禮士昏禮降婿禮記禮運殺以降命周頌有神降于莘又王降祼師以伐鄭又魯語大寒降又素問六微旨大論氣之升降段借爲条陾雅釋天降婁奎婁也按奎猶胯也久中亦跨步也孫注奎爲溝瀆故稱降失之又莊八年師降于齊師傳德乃降公羊傳扃不言降吾師注降者自伏之文又左哀二十六傳六卿三族降聽政也注和同也隱十一傳其能降以相從也注降降心也又爲洚水經河水注不遵其道曰降亦曰潰又爲洪呂覽古樂降通澒水以導河注大也又託名幖識字書禹貢北過降水至于大陸鄭注地說云大河東北流過降水千里爲地廣地理志作鉅鹿降水非也今河內共縣北山共水出焉東至魏郡黎陽縣入河近所謂降水也蓋周時國于此地者惡言降故改謂共耳按漢志共水作淇水疑共亦加水作洪又誤爲淇字也又尚書大傳降谷元王注讀如厖降之降按亦作隆谷古韻詩草蟲叶蟲忡降仲我覯醫叶漸宗降崇楚辭雲中君叶降中驟儵離騷叶庸降轉育呂覽貴信叶降當按讀如旅

東 隆 良中切 隆豐大也从生降聲小爾雅廣詁隆高也易大過棟隆虞注上也詩雲漢薦隆蟲蟲傳隆隆而雷也淮南天文豐隆乃出注雷也廣雅釋天雲師謂之豐隆按豐隆亦疊韻連語禮記檀弓道隆則從而隆釋文盛也祭義須禽隆諸長者注猶多也經解隆殺由禮注謂

盛行禮也是以先王隆之也注謂尊盛之也又爾雅釋山宛中隆注山中央高方言九州物舊南楚之外謂之逢或謂之隆風廣雅釋器隆屈奮也釋名釋車隆強言體隆而強也段借為豐韻連語漢書司馬相如傳詘折隆窮注舉窮也于虛賦隆崇峯舉注崇起也又重言形況字漢書揚雄傳隆隆者絕注雷聲也又雙聲連語漢書地理志河內郡隆慮注隆慮山在北避殤帝名改曰林慮也按漢幼小諸帝皆不廟祭而祭于陵故可諱可不諱異于秀莊坦肇貼五字也漢制諱止于五世故世祖以上亦不諱古謂呂覽期賢叶忠隆

冬

隆鼓聲　豈字亦作鞏作鞏

鼓聲也从鼓降聲

癃癃病　癃病勿造注疲病也淮南覽冥平公癃病注篤疾史記平原君虞卿傳臣不幸有罷癃之病索隱癃疾轉注秦問宜明五氣篇胸脇不利為癃刺虛論小便不利如癃狀

東

附說文不錄之字

膧朧　文選秋興賦注引埤蒼膧朧欲明也此疊韻連語下同

曈曨　文選文賦注引埤蒼曈曨欲明也

巃嵸　史記司馬相如傳崇山巃嵸郭云皆峻皃

方言二朦豐也自關而西秦晉之間凡大皃謂之朦此字从肉說文新附

朦朧　月朦朧也

艨艟　廣雅釋水艨艟舟也又釋名釋船以狹而長曰艨衝

巃嵸　北山經泰戴之山有獸焉其名曰狪狪東山經泰山有獸焉名曰狪狪字亦作狪

狪狪　廣雅釋室甄瓦也

甄

鉏　集韻引埤蒼鋤努牙畔致也

翉　新附翉飛聲

鎌　廣雅釋器鎌鐮也

曖　方言十凡相竊覆南楚或謂之曖

轂　方言九輪關西謂之轂按亦作轆

纛　方言十殘纛賊多也南楚凡大而多或謂之纛凡人語言過度及妄施行亦謂之纛後漢崔駰傳注引作纛盛多也按即纛字

麤　方言十南楚凡大而多謂之麤

酮　酮酢也　廣雅釋器

甒　甒甀也　廣雅釋器

淞　篇海引字林淞凍冷也

龘 廣雅釋詁四龘巫也

霾 素問陰陽離合論陰陽霾注言氣之往來也按字當从雲小爾雅廣器車軨上者謂之轙方言九車轄脊謂之轙廣雅釋器轙轫也

轙 廣雅釋室咸杙也

舸 廣雅釋水舸舟也

碢 廣雅釋詁三碢磨也

舡 廣雅釋水舡舟也

羚 廣雅釋詁四羚磝也

羣 廣雅釋器羣輛也

蕙 廣雅釋草蕙芊蘭蓀也

刞 廣雅釋器鉇謂之刞

鮛 廣雅釋魚鮛鰤也

艗 廣雅釋水艗舟也後漢馬融傳注艗小舟也

棎 方言九艗小而深者謂之棎注即長艗也

哄 集韻引埤蒼哄嘷聲也此雙聲連語下同

糭 粽新附糭蘆葉裹米也俗亦作粽

鰳 字林鰳魚出南海頭中有石一名石首

拻 通俗文手拻頭曰拻方言十三鼈私也

鵴 廣雅釋鳥鵴老鵴也埤蒼鵴鳩也怪鳥也

鵹 方言八雞桂林之中或曰鵹

稓 稓爾雅釋草囷敗稾字或作稓廣雅釋詁二踏蹋也

蹖 廣雅釋水蹖舟也

艘 字林舌風

剝 釋名釋車輪或曰總言輻總入轂中也按亦作輻

輻 埤蒼輻耳中聲也

瓌 楚辭怨上羣司兮讒諛注猶傿傿也

讒 南都賦崆峒嶄巖注山石高峻之皃

崆 廣雅釋詁三梁諧也

峒 廣雅釋詁三梁諧也

梁 廣雅釋器碳礪也通俗文細礪謂之碳礪

碳 字林礎予有二橫曰礎礎

礎 通俗文柱

輔 牽船也

噥 字林噥嘖語

贅 方言五贅甕也廣雅釋器贅瓶也

笞 字林笞無節竹

犖 字林犖野牛也周成雜字犖今有此牛形小脚上有犖是也

鷰　史記楚世家、小臣之妤、射騏雁羅鷰、呂靜曰、鷰野鳥也、劉氏曰、小鳥名、

慵　新附、慵、嬾也、

倥　楚辭思古、愁倥偬于山陸、注、倥偬猶困苦也、法言學行、倥侗顓蒙、注、倥侗無知也、按皆疊韻連語、

塕　風賦、塕然起于窮巷之閒、注、塕然、風起之皃、此單辭形況字、下同、

敢　廣雅釋詁三、敢擊也、

腦　字林、腦、臭皃、

椿　新附、椿、橛杙也、

瞛　七命、怒目電瞛、注、瞛光也、

蠥　方言、九車枸簍宋魏陳楚之閒、或謂之蠥籠、廣雅釋器、蠥籠奄也、按疊韻連語、猶穹隆也、

独　廣雅釋詁一、独刺也、

嵱嵷　漢書楊雄傳、上陵高衍之嵱嵷兮、如淳曰、嵱嵷上下衆多皃、

娏　玉篇引埤蒼、娏、女神名、

駷　公羊定八傳、臨南駷馬、注、駷搖馬銜走、釋文、本又作樕、按駷樕之誤、不从束、即敕字也、當入解部、

緝　廣雅釋器、緝索也、

蟌　淮南說林訓、水蠆爲蟌、注、青蜓也、

說文通訓定聲目

升部弟二 分部同頤、轉隱諓、

丞 承 脀 烝 巹

𢍜 蒸(茦) 䔲 乘(椉) 騬

灷 𤎭(褎) 榺 倂(朕) 朕(朕 眀)

謄 滕 賸(謄 剩) 幐(搸 帒 袋) 縢

騰 黱(黛) 䕲(凌 倰) 䲍(䕨) 䲍(蚘 蝬)

媵(謄 堘) 勝 𧽿 徵(敳) 懲

澂(澄) 爯 稱(秤) 偁 曾

譄 熷 贈(噌) 鄫 罾

層 鬸 竲(蹭 櫓) 憎 滄

甑(鬵) 䰝 繒(綷 綷) 增 乃

艿(仍 辞) 䚮 朷 鼐 仍

扔 孕(蠅 䗐 䳹) 興 嬹 𨞑

升(昇 陞) 抍(撜) 拯 蠅 繩(𦆚)

譝 澠 兢 仌 馮(淜)

冰(凝) 𨛜 夌(䧙) 堎 䬋

棱(稜 楞) 淩(凌) 掕 綾 陵(陖 鯪)

蔆(菱 蓤 蔆) 登(弅) 鐙(燈) 𤼷(𤼷 蹬) 璒

證 𤼟(䒉) 橙 鄧 憕

隥(墱 磴 嶝) 厷(肱) 雄 宏 宖

谹(硡) 閎 紘(紭) 竑 弘(弦)

鞃(軚 軏 弦 鞚 鞃) 泓(浤) 鋐(鈜) 弓 穹

弸 瞢 薨(薧 蘌) 夢 鄸

甍(欂 甑) 夢 㝱 懵(儚 懵) 儚

朋(鳳 鵬) 倗(㒯) 棚 崩(嘣) 淜(漰)

掤 弸 堋(堋) 輣 鄳

繃(綳) 亙(極) 恆(㤨) 䱴(䱴) 搄(揯)

緪(緪) 堩 肎(肻 肯)

右文字一百三十三名、旁注八十七字、附存二十一字、

說文通訓定聲

吳郡朱駿聲豐芑甫紀錄
新安朱鏡蓉伯和甫參訂

升部第二 凡二十部

丞 蒸

丞八名凡丞之派皆衍丞聲 著陵切

胡也从廾从卩从山山高奉承會意禮記文王世子記曰虞夏商周有師保有疑丞正義引書大傳前曰延後曰丞秦官有五丞漢有三輔大鴻保傳博問強記接給而善對者謂之丞丞者承天子之道忘者也呂覽介立爲之丞輔注佐也列子天瑞舜問于丞曰釋文輔弼疑丞之官賈子等齊天子諸侯之相號爲丞相成伯箸碑京兆府尉張宇諫作呆左襄十八傳使師師而行請承以承爲之段借爲承史記張湯傳于是丞上指又爲扶廣雅釋詁一丞汲也按拯亟廣雅釋宮丞謂之丞按橫亙以限出入也聲訓藝文類聚引風俗通丞者承也

承 蒸

奉也受也从手从卅从卩从手从丞省會意丞亦聲易歸妹女承筐无貴廣注自下受上稱承詩鹿鳴承筐是將敬奉也禮記玉藻士于大夫不承賀注猶受也莊子大宗師若不足而不承李注迎也轉注廣雅釋詁四承繼也詩樛木于旣予不承樓與傳繼也儀禮少牢禮承致多福無疆于女孝孫注猶傳也孟子不承哉注猶受也楚辭招魂朱明承夜兮注續也又小爾雅廣詁承次也左昭十三傳子產爭承注貢賦之次晉語號射爲右以承公注次也段借爲乘詩閟宮則莫我敢承按加陵也傳止也疑懲字之訓箋轉而訓禦是鄭本已誤繇作承耳又爲丞儀禮聘禮大夫爲承擯周禮小行人爲承而擯注猶丞也呂覽貴信右抽劒以自承注佐也又爲扶易馬本不承其隧注舉也列子黃帝使弟子亟流而承之釋文出溺爲承又爲暗禮記文王世子至于賵將承含注讀爲賻聲之誤也又爲憾左哀四傳甬大夫恐其又遷也承注音慙蓋楚言按亦單辭形況字又託名標識字中山經奉山承水出于其陰注承水世謂之清澗水又漢書地理志東海郡承縣今山東兗州府嶧縣又後漢承宮傳注衛大夫成叔承之後聲訓小爾雅廣訓不承承也此釋詩清廟不顯不承也丕顯詩天保叶

胥 蒸

段借爲乘爲登俗作騰特牲饋食禮祝告祭胥注俎也燕禮記有胥驗也从肉丞聲按駿清爲俗人癡肥之謂廣雅釋詁三胥癡也

烝 蒸

火气上行也从火丞聲周語陽氣俱蒸荀子性惡枸木必將待烝栝而後直爾雅釋訓烝烝也古多以蒸爲之轉注爾雅釋詁烝冬祭也禮記祭統冬祭曰烝按冬官溫故名又小爾雅廣義上淫曰烝方言十二烝烈也勢上行故名方言十六傳烝丁奴羔段借爲登爾雅釋詁烝進也詩甫田烝我髦士傳進也言多方不可烝馬注升也又周語輸郊之事則有全烝注全其牲體而升之也親戚宴燕則有殽烝注升體解節折之謂之折俎也又爲仍爾雅釋言烝厖也訓衆也東山烝在桑野傳寘也常棣烝也無戎傳填也按凶陳積久之意又爲衆爾雅釋詁烝衆也詩烝民天生烝民東山烝在栗新傳皆訓衆烝衆一聲之轉又爲詞爾雅釋詁烝君也詩文王有聲文王烝哉傳君也韓詩美也洋水烝烝皇皇傳厚也亦重言形況字按厚美皆須君之說又重言形況字書堯典烝烝父傳進也廣雅釋訓烝烝也又陶雅釋訓烝烝作也詩泮水烝烝俊烝進進也又單辭形況字詩而有嘉魚烝然罩罩箋罩也應然衆言久如也聲訓春秋繁露四祭冬曰烝烝者以十月進初稻也爾雅釋天孫注烝進也進品物也皆以登爲訓白虎通宗廟冬曰烝烝之爲言衆也冬之物成者衆烝衆雙聲古韵楚辭招魂叶乘烝

登 蒸

謹身有所承也从卩丞聲若詩云赤烏几几按从已从丞會意丞亦聲几謹已兢皆一聲之轉段借爲登儀禮士昏禮黃四爵合巹注合巹破匏也禮記昏義合巹而酳疏巹謂半瓢以一瓢分爲兩瓢謂之巹

輧 蒸

軿車後登也从車丞聲讀若易抍馬之抍按軿字亦作拯古登車皆由後軿者小車也

烝 蒸

析麻中皮也从艸烝聲或从丞聲蒸一名莖今俗謂之麻骨榦古燭用之故凡用麻幹蔑葦竹木爲燭皆曰烝廣雅釋器蒸炬也周禮秉人共祭祀之薪蒸材木注給炊及燔燎者曰薪細者曰蒸楚辭謬諫篤蔀楙于廡蒸分注采樵曰廡楙竹曰蒸皆子弟子職蒸間容蒸然者處下注細薪也段借爲烝烝賦蒸靈液以降雲注气上見鶉鶉賦釜鬵陶蒸注氣上山皃素問五常政大論其候厚蒸注熱也又爾雅釋天冬祭曰烝又廣雅釋詁一蒸烝也又爲訓廣雅釋詁一蒸美也又爲衆孟子天生烝民漢書伍被傳汜愛烝庶烝衆雙聲古韵詩無羊叶烝雄騰崩朋升正月叶烝夢魘憎轉音支于道原叶烝降窮按讀如中也

登 蒸

籀也从豆从㲋㲋亦聲廣雅釋器登籀也按一籀剡爲二謂之登御覽引三禮圖云取四升瓠中破夫婦各一瓢凡禮經合巹字

以登為之

乘二名凡乘之派皆衍乘聲食陵切

蒸 乘 甲骨文 金文 篆文

覆也从人桀桀黠也軍法曰桀古文从人从舛从几疑古文桀字从几也許以入車疑人會意為我加于敵故訓覆拔凡自下而升曰登自上而加曰乘左宣十二傳車馳卒奔乘晉軍呂覽貴直一敗而士軍乘之注陵也史記高帝紀淮陰侯復乘之正義延也又按此字當訓繼棱于弋也从桀入象覆蓋之形故轉注為加覆亦為登高轉注晉語駕而乘材注轅也又周語乘人不義注陵也淮南氾論彊弱相乘注加也別義周官保氏九數法今有重差夕桀句股接夕桀古算術之名疑即今乘法乘誤為夕桀二字也周禮宰夫乘其財用之出入桀人乘其事司農注計也儀禮大射儀司馬師坐乘之注四四數之廣雅釋詁一桀式也釋詁四桀二也方言六飛烏曰雙鷹曰乘儀禮聘禮記宰夫始歸乘禽周禮校人乘馬注二匹為乘詩渭陽路車乘黃傳四馬也儀禮聘禮乘皮注物四曰乘鄉射禮挾乘矢禮記少儀其以乘壺酒左昭二十九傳命賜之乘龍又孟子萬乘千乘之國百乘之家注謂天子諸侯大國之卿按此賦法也賦法有二以人計者九夫為井六十四井為乘出長轂一乘馬四匹戎記郊牲牛牲即乘共粢盛言納稅也以家計者甸百為大夫三百屋為成得革車一乘詩閟宮公車千乘言出軍也左成十三傳晉帥乘和注車士成十八傳使訓卒乘疏注車者為乘也或曰算術之乘亦本訓加積之轉注或又曰膳字之段借爾雅存參段借為登三蒼乘載也釋名釋姿容乘陞也登亦如之也周禮隸僕洗乘石司農注王所登上車之石也又爾雅釋蟲四毛存疑宜乘釋獸時善樂師注好登山峯又詩七月亟其乘屋傳升也禮記月令天子始乘舟方言二十三傳乘氏秦公門史記高帝紀堅守乘城列子黃帝俱乘高臺楚辭涉江乘鄂渚而反顧兮或曰乘車為登凡登高為乘又借為孕易漸荀本婦乘不育又為仍文選典引乘其命賦彤弧莫鋮之威注因也廣雅乘風載鄉注猶因也或曰今算術之乘亦謂之因因亦荐藉加覆之轉注存參又借為膝書西伯戡黎序周人乘黎鄭注勝也呂覽權勳天下兵乘之注猶勝也又為膝爾雅釋邱如乘者棄邱注或云乘為陼山形埒又為繩詩縣傳乘謂之縮即爾雅釋器繩之謂之縮也又正名彙識字碑釋草望秦車注可以為索按凱慈性柔亦即狐狸也又孟子曾之乘丁音取其善惡無不載釋訓小爾雅廣言乘陵也釋名釋車如乘曰乘邱四馬曰乘一其狂後似車四列狂前似馬車之形也古韻詩閟宮叶乘膝弓經增磨滅元烏叶肠乘承楚辭招魂叶乘蒸

蒸 騬 篆文

牸馬也从馬乘聲爾雅釋獸騬牝也按牛曰犗羊曰羯豕曰豯犬曰猏皆去勢之謂

弁十八名凡弁之派皆衍弁聲皮變切

弁 弁 甲骨文 金文 篆文

火種也从廾从𠂤会意與次同意說文奪此字今據偏傍及玉篇補按管子弟子職櫛之遠近乃成厥次韓會小補發字注引譚苑曰楠段借字正作弁燔正字通乃云弁同爽非繙借為燔楠即燔字也

屩 弁 甲骨文 金文 篆文

履 弁 甲骨文 金文 篆文

履也从尸从弁弁聲或从衣脽聲段借為鞮鍵書舄與鳥鞮聲近舄注

梭 梜 篆文

五樘其橫關西謂之梜以縢為之說文則豎者曰樘橫者曰梜曰撰齊書無樘字據方言則豎者曰樘橫者曰梜曰樘持與梜同廣雅釋器梜樘撫校持樣樘也則又名校校即梜字別義戴侗六書故梜山樊也染者用其業燒灰以藏所染之色則為木名段借為送也从人弁聲呂不韋曰有虞氏以伊尹弁女今字作媥左僖五傳以媵秦穆姬楚辭天問媵有莘之國轉注儀禮士昏禮媵御餕注古者嫁女必姪娣從之謂之媵公羊莊十九傳媵者何諸侯娶一國則二國往媵之以姪娣從詩江有汜序美媵也疏媵謂妾也謂之媵者以其從適以送為名也又儀禮燕禮媵爵于賓注媵也公食禮宰人膳羞者以膳為之又方言二媵寄也物為媵方言十三

騰 騰 篆文

遞遽書也从馬朕聲按廣雅釋詁朕予也此係台借為說陽本作賸皆字本義始用之段也為騰玉篇騰傳也

榺 機持經者。从木朕聲。按即杼軸之軸。廣雅釋器：㡓謂之榺。今本誤作㯳。淮南氾論：後世爲之機杼勝複。王逸機賦：勝複迴轉。皆以勝枝爲榺複字。禮記月令：戴勝降于桑。按首有橫文似榺。爾雅釋鳥：鵖鴔戴鵀。釋文：本亦作縢。字又作鵀作縢。蓋以紝爲之。

賸 物相增加也。从貝朕聲。字亦誤作賸。俗又作剩。〔轉注〕說文：一曰副也。方言二：賸，雙也。廣雅釋詁四：賸，二也。故又爲贅餘之詞。〔叚借〕爲倂。說文：一曰送也。

幐 囊也。从巾朕聲。廣雅釋襁：幃謂之幐。離騷：蘇糞壤以充幃兮。注：幃謂之幐。幐，香囊也。〔轉注〕方言七：幐，儋也。今江東呼儋兩頭有物爲幐。廣雅釋詁三：擔，擔也。字亦作㨶。按字又作帒。作袋。幐代一聲之轉，如黱或作黛，螣或作蚮之比。

滕 水超涌也。从水朕聲。詩十月之交：百川沸騰。以騰爲之。〔轉注〕易咸：滕口說也。疏：競與也。釋文：達也。九家以乘爲之。虞本以滕爲之。〔叚借〕爲塍。爾雅釋詁：滕，虛也。按與溝壑阬塹陞池同類也。又疊韵連語。廣雅釋草：滕宏，胡麻也。按一名巨勝。今謂之脂麻。字亦作藤。又託名幖識字。春秋：滕侯，文王子叔繡之後，國在今山東兗州府滕縣。又左昭十四年：曹武公名滕。史記世家、漢書人表皆作勝。未知孰是。又爾雅釋地：中陵朱滕。未詳何地。

騰 傳也。从馬朕聲。謂傳車馬馳。廣雅釋室：騰，奔也。釋詁一：騰，上也。三：騰，過也。離騷：騰衆車使徑待。楚辭惜誓：命騰騎以馳逐。大招：騰駕步遊。東京賦：齊騰驤而沛艾。王肅家語後序：孔騰字子襄。〔轉注〕禮記月令：乃合累牛騰馬。注：累騰皆乘匹之名。呂覽注：騰，父馬也。淮南注：騰馬騰駒，蹠蹶者也。西京賦：乃奮翅而騰驤。注：超也。洛神賦：騰文魚以警乘。注：升也。楚辭招魂：目騰光些。注：馳也。淮南原道：騰踊見倫。注：上也。穆天子傳：騰蕟。注：傳也。漢書李廣傳：暫騰而上胡兒馬。注：跳躍也。後漢光武紀：穀價騰躍。注：言踴貴也。周書寶典：倫不騰上。注：不相超越。管子君臣下：爲人臣者，變故易常而巧官以諂上，謂之騰。又廣雅釋詁二：騰，渡也。〔叚借〕爲騬。說文：一曰騰，犗馬也。又爲滕。詩十月之交：百川沸騰。又爲縢。周書文酌：四騰一竭威衆。又爲倂。儀禮公食禮：衆人騰羞者。又託名幖識字。東京賦：擾澤馬與騰黃。注：神馬一名吉光。史記司馬相如傳：騰遠射干。司馬彪注：蛇也。漢書服虔注：獸名也。音義：鳥名也。〔聲訓〕詩閟宮：不虧不騰。傳：乘也。〔古韵〕詩十月之交叶騰崩陵懲。閟宮叶崩騰。〔轉音〕禮記月令孟春叶騰降通冬。又叶降騰同動。按讀如同也。

黱 畫眉也。从黑朕聲。按本作畫眉墨。字亦作黛。黱代雙聲。通俗文：染青石謂之點黛。〔聲訓〕釋名釋首飾：黛，代也。滅眉毛去之，以此畫代其處也。

𠗲 仌出也。从仌朕聲。詩七月：三之日納于𠗲陰。傳：𠗲陰，冰室也。周禮：凌人，掌冰三其凌。注：凌，冰室也。則衍室字。風俗通：積冰曰凌。讀傳注而誤。水經鮑邱水注：伏凌山陰崖積雪凝冰，夏結，故世人因以名山也。〔轉注〕爾雅釋言：凌，慄也。樊注：冰凜也。漢書揚雄傳：虎豹之凌遽。注：戰栗也。又馳闊闊而入凌兢。注：凌兢，恐懼兒也。亦疊韵連語。字亦變作棱。西京賦：百禽棱遽。注：猶怖也。又方言一：棱，哀也。六：棱，憐也。〔叚借〕爲夌、爲乘。書顧命：凌侵犯也。廣雅釋言：凌，暴也。莊子徐无鬼：察士無凌誶之事。李注：謂相凌轢。楚辭國殤：凌余陣兮躐余行。注：犯也。呂覽：不侵立千乘之義而不可凌。注：傷也。論威：雖有江河之險則凌之。注：越也。史記天官書：相凌爲門。孟康曰：相冒占過也。又凌雜交亂也。又東京賦：凌天池。注：升也。長笛賦：薄湊會而凌節兮。注：乘也。〔古韵〕楚辭國殤叶弓懲凌雄。

縢 緘也。从糸朕聲。廣雅釋器：縢，索也。書金縢鄭注：束也。詩小戎：竹閉緄縢。傳：約也。閟宮：朱英綠縢。傳：繩也。儀禮士喪禮：無縢。注：緣也。禮記少儀：甲不組縢。注：以組飾之及紟帶也。莊子胠篋：則必攝緘縢。秦策：行縢履蹻。〔轉注〕爾雅釋木：山欙。注：今江東呼欙爲縢。按凡草之蔓木之蘽者皆曰縢。今字變作藤。〔叚借〕爲幐。後漢儒林傳：小則制爲縢囊。〔古韵〕詩小戎叶膺弓縢興音。閟宮叶乘縢弓綅增膺懲承。

螣 神蛇也。从虫朕聲。字亦作蚮。螣代一聲之轉。又誤作蟘。爾雅釋魚：螣，螣蛇。注：龍類也。能興雲霧而遊其中。舊注：騰蛇有鱗。方言十一：蟒或謂之螣。宋魏之閒謂之蚮。荀子勸學：螣蛇無足而飛。淮南泰族：螣蛇雄鳴于上風，雌鳴于下風而化成形，精之至也。〔叚借〕爲蟘。詩大田：去其螟螣。傳：食葉曰螣。禮記月令：百螣時起。注：蝗之屬。淮南本經注：螣讀近殆，緩氣言之。螣蟘一聲之轉。又爲騰。莊子山木：王獨不見夫騰猿乎。〔轉音〕詩大田叶螣賊。按讀如忒也。

塍 稻中畦也。从土朕聲。毛本作稻田畦。字亦作塖、作堘。蒼頡篇：塍，畔也。廣雅釋室：塍，隄也。周禮稻人疏：塍者田中作介畫，畜水以養禾也。江浙曰田塍。西都賦：溝塍刻鏤。蜀都賦：峻阻塍埒長城。

勝 任也。从力朕聲。爾雅釋詁：勝，克也。廣雅釋詁一：勝，舉也。易遯：莫之勝說。虞注：能也。詩烈祖：武王靡不勝。傳：任也。管子入國：子有幼弱不勝養爲累者。注：堪也。〔叚借〕爲乘、爲夌。易漸：終莫之勝。虞注：陵也。繫辭下傳：貞勝者也。虞注：滅也。詩正月：靡人弗勝。傳：乘也。禮記聘義：用之于戰勝。注：克敵也。周禮媒氏：喪之于勝國之社。注：亡國也。周語：尊明勝患。注：猶遏也。老子：躁勝寒。注：極也。素問金匱真言論：所謂得四時之勝者。注：謂制剋之也。又爲稱。考工弓人：角不勝幹。晉語中：不勝貌。禮記學記注：三體相勝。又爲賸。廣雅釋詁四：勝，二也。禮記樂

記樂勝則流流猶過也論語質勝文則野皇疏多也管子揆度其勝會獸之仇注猶益也封禪文不可勝數注盡也索隱述贊論猶勝而止耳注盛也又爲縢漢書司馬相如傳縢勝而穴處分注歸人首飾也漢代謂之華勝又方言八鳩鳩或謂之戴勝注勝所以纏紙又託名鵀鶋字廣雅釋鳥巨勝胡麻也本草胡麻粒大者爲巨勝古詩詩正月叶慘勢勝憎懲叶堯登爲與勝元鳥叶勝乘承昇陵孕勝周書周祝叶勝稱稱音周書柔武叶心勝按讀如深也靈樞官能叶勝決按讀如商也

蒸 鷹 烏膺切

黑虎也从虎膺聲

蒸 徵 慈陵切

召也从微省从壬會意行于微而聞達者部徵之古文从彳从山从口从微省以双爲彳恩按王徵者自徵而之著徵者數也當以明信應驗爲本義徵召徵求爲轉注許用爾雅訓召者以古文从口之故書洪範念用庶徵鄭注驗也左襄二十一傳引書明徵定保僞允征傳證也僖十五傳士昏禮納徵注成也禮記中庸祀不足徵也注猶明也莊子逍遙遊而徵一國者司馬注信也列禦寇以不徵徵其徵也注應也方言二十八傳以徵遏也注審也六元失貌德靈徵失注祥也轉注爾雅釋言徵召也周禮司市以量度成賈而徵債緣

正名掌其煩之政令徵比儀禮鄉射禮徵唯所欲左宣九傳王使來徵聘注皆訓召史記貨殖傳按物賤之徵貴索隱求也按凡徵召徵求必有符信明法故得轉注或曰此誼當以證爲本字徵爲段借存矣段借爲激易損君子以徵忿窒欲鄭注猶清也又爲微荀子正論且假其末也淺羊賢道禍盜賊徵止又爲薦禦雅釋詁徵虛也又託名嘒識字爾雅釋樂徵謂之迭禮記玉藻右徵角左宮羽又莊子天道則之徵藏史有老聃名司馬注藏名也聲訓白虎通禮樂徵者止也陽氣止漢書律曆志徵祉也徵止雙聲轉音管子地員叶徵鼓宋玉笛賦叶子蘭起徵按讀如止也

蒸 懲 直陵切

忿也从心微聲廣雅釋言懲悲也詩小弁子其懲而毖後患箋艾也韓詩苦也洌水亭皋之懲僖止也禮記表記則民有所懲注謂創艾段借爲膺思元賦懲溪忍而爲流古韻詩泂水叶陵懲興十月之交叶膺崩陵懲凶宮叶乘滕弓殺增膺懲承楚策國懲叶弓徵凌雄轉音離騷叶常徵按讀如創也

蒸 澄 直陵切

清也从水徵省聲字亦作澄作澂从損鄭刻本澂忿窒欲禮記坊記澄酒在下注猶清酒也淮南謝山人莫鑑于沫而而鑑于澄水注止水也吳都賦泓澄淡淡注湛也

角三名凡角之派皆衍角聲 虛陵切

蒸 角 幷舉也从八从用从筲省會意木交加爲薦故會一手舉二之意段借爲儀仲秋下旬陳嘉角卓然

蒸 稱 處陵切

銓也从禾从再會意再亦聲春分而禾生夏日至景可度禾有枝秋分而秒定律數十二秒而當一分十分爲寸其以爲重十二粟爲一分十二分爲一銖故諸程品皆从禾按如穧神秤稱等也俗字作枰管子版法一稱數注斤兩也孟子又稱貸而益之注舉也楚辭惜誓苦稱量之不審兮注稱所以知輕重淮南時則角斗稱注量器也轉注小爾雅衡斤十謂之鈞衡有半謂之稱稱二謂之鈞又爾雅釋言稱好也考工輪人欲其肉稱也注肉稱分枝好也與人謂之參稱注猶等也禮記檀弓稱家之有亡按猶衡量也體器稱文之疏猶足也荀子禮論貧富輕重皆有稱者也注謂各當其宜漢書景帝紀而廟樂不稱注副也又左閔二傳祭服五稱注衣單複具曰稱段借爲舀牧誓稱爾戈儀禮士相見禮閔吾子稱贄左宣十一傳禹稱善人呂覽孟春不可以稱兵東京賦元祀惟稱注皆訓舉也又爲偁禮記射義旄期稱道不亂者注猶言也晉語其知不足稱也注述也吳語王稱左畸注呼也呂覽當染必稱此二士也注說也又雙聲連語後漢中山簡王焉傳稱娭注猶齊整也按所謂娭嫟靡謹也古韻周書周祝叶勝稱

蒸 偁 昌孕切

揚也从人再聲廣雅釋詁四偁舉也經傳皆以稱爲之段借爲再爾雅釋言偁舉也釋訓偁偁格格舉也

蒸 曾 昨棱切

晉之舒也从八从曰囧聲與乃略同按宿曾一聲之轉此以雙聲得聲詹故不爲豐部字方言十曾何也廣雅釋言曾是也論語曾是以爲孝乎鄭注則也按猶乃也孟子曾何曾比予于管仲注何曾猶何乃也段借爲層楚辭招魂曾臺累榭注重也來君翩飛兮翠曾注舉也淮南覽冥還至其曾逝萬仞之上注猶高也韋屈原文遥曾擊而去之如淳曰曾高高上飛意也又爾雅釋親孫之子爲曾孫注猶重也左襄十八傳曾臣處注曾臣猶求位又荀子王制南海則有曾青丹干焉注曾青銅之精可以煎錫及化黃金者出蜀山越篇正論重之以曾青注形如球其色極青故謂之曾青又爲增益字曾益其所不能張衡南都賦曾雙雙又爲根即增大戴曾子疾病魯穆公問之曾子避席而對曰曾參何人也以爲孝乎呂覽孝行覽作曾子曰參不敏何足以知之增益也論語曾是以爲孝乎皇疏猶嘗也曾嘗聲公孫丑下音義則也曾則亦雙聲

蒸 譄 昨棱切

加也从言曾聲按譄加也與譖咨同

蒸 **矰** 弋射矢也。从矢曾聲。廣雅釋器。矰箭也。周禮司弓矢矰矢茀矢用諸弋射注結繳于矢謂之矰呂覽直諫宛路之矰注弋射短矢西京賦簡矰紅注結繳射矢長八寸其絲名矰海內經帝俊賜羿形弓素矰注素矰矢名以白羽羽之莊子應帝王且鳥高飛以避矰弋之害李注周也誤段借爲贈賣爲倫周禮男巫故書冬堂矰杜云當爲贈聲訓周禮司弓矢注矰高也史記晉侯世家雖有矰繳奚隱矰一弦可以仰射高者故云矰也按以屑爲訓

徑 **贈** 玩好相送也。从貝曾聲。按字亦誤作贈。詩渭陽何以贈之傳送也。儀禮既夕記凡贈幣無常注玩好曰贈荀子大略贈襚所以送死也。禮記文王世子至于賜鬯承命釋文車馬曰賜布帛曰贈珠玉曰含衣服曰襚總謂之贈。墨按凡經傳贈字皆即贈字漢以來傳寫之誤。故从貝而音讀仍近曾也。文王世子注反讀承爲贈。白虎通贈者稱也。似因貝爲訓者。漢人取誤字以別生死之用。相承不改耳。假借爲脩。周禮男巫冬堂贈。杜注堂贈謂逐疫也。聘訓白虎通崩薨贈之爲言稱也。詩燕以贈申伯傳。贈增也。禮記少儀贈馬入廟門疏贈副亡者之意也。按副牖也。稱也。正贈字之訓。傳諸古者古韵詩女曰雞鳴叶乘贈按知子之來之來者乘字之誤。詩本借乘爲傳也。

蒸 **餗** 似姓國。杜東海公邑。曾聲。夏禹之後。杜今山東兖州府嶧縣東左僖十四年季姬及鄫子遇于防。穀梁以繒爲之。別義左襄元

年。次于鄫。注。鄭地。杜今河南歸德府睢州南。按此以沿水得名。

蒸 **曾** 重屋也。从八。从尚。从曰。曾何爲分木上江賦曾譬比般七啓舉挂輕曾矢楚辭湘夫人。曾何爲分木上江賦曾譬比般七啓舉挂輕曾。

蒸 **層** 重屋也。从尸。曾聲。按尸者象屋形。从屋省也。考工記四阿重屋。注。複屋不可居。後人因之作樓。可居。轉注。海外西經。雲蓋三

蒸 **甑** 魚网也。从网。曾聲。漢書陳勝傳。置人所曾魚腹中。注。形如仰蓋。四維而舉之。風土記。曾樹四木。而張网于水。車轅之上下。形如蛛網。方而不圓。荀子肱篋。胸。徧。物。習。智。荀之知多。則魚亂于水矣。楚辭湘夫人。曾何爲分木上江賦。曾譬比般七啓。舉挂輕曾。

蒸 **甗** 置魚筍中炙。从火。曾聲。

蒸 **增** 北地高樓無屋者。从土。曾聲。字亦作增。禮記禮運。夏則居橧巢。注。聚薪柴居其上。此增制之始。字或誤作橧。轉注。爾雅釋獸。求所寢。增方言。八猪其檻及廁曰橧。廣雅釋獸。檻圈也。假借。聲韵連語。說文新附。蹭蹬失道也。海賦或

蒸 **憎** 惡也。从心。曾聲。禮記曲禮。憎而知其善。晉語。盜憎主人。轉注方言七。憎。憚也。廣雅釋詁三。憎。難也。四。憎。苦也。古韵詩正月。叶蒸

真 **滫** 滫水出鄭國。从水。曾聲。詩曰。滫與洧方渙渙兮。釋文引說文作汎汎。按水經洧水出鄭縣西北平地注。鄧水出鄧城北。逕鄧城西。謂之柳泉水。又南注于洧。世所謂鄧水也。鄧城在今河南開封府密縣下。流合洧水爲雙泊河。而洧盛滫涸矣。詩溱洧字皆以溱爲之。水經注引鄭語。主不驍而貪。滫洧今亦作溱。按滫溱雙聲字。轉注詩溱與洧方渙渙兮。

徑 **餽** 饋也。从食。貴聲。工部人餽貴二部。厚半寸。脊寸七寸。按黍未爲飯器。先以筐盛飯。底加米。其上而饋之。而饋之儀禮少牢禮廩人授飯黍七與敦于廩門外。注古文饋爲黍。

徑 **贈** 贈。此爾雅釋器。贈謂之賻。孫注。關東謂餽爲賻。涼州謂餽爲賵。或曰餽有實。黍器。贈無實。貨財當依說文分別。而移置饋文餽于贈下。存參。段借記名。轉識字。大荒東經有贈山。又有門戶山。注音如畚。飯之器。按山形如贈。

蒸 **繒** 帛也。从糸。曾聲。讀若曾。按字省。或楊雄以爲漢律祠宗廟丹書告祕之帛。如此。作按字。曾一聲之轉。說文新附作繒。三蒼

蒸 **增** 益也。从土。曾聲。廣雅釋詁二。增加也。四。增。累也。太元元錯。增曰雜帛曰繒。禮記禮運。疏。繒宜祝。嘏辭。說注。帛帛曰繒。漢書何奴傳。赤繒綠繒。注。繒者。帛之總稱。段借爲贈。左哀七年。公會吳于繒。穀梁宣十八年。邾人戕繒子于繒。晉語。申人繒人召西戎以伐周。注。如。姓。禹後也。荀子堯問。繒邱之封人。注。與鄫同。又爲增。詩漸漸之石。箋。今離其繒牧之處。又爲戴貢爲事。廣雅釋詁三。矰。事也。甘泉賦。上天之絑。注。與載同。又疊韵連語。脅靈光殿賦。剡繒綴而龍鱗。注。不平皃。聲訓。家語禮運。注。繒謂若增封泰山禮記禮運。疏。繒之言贈也。

蒸 **增** 益也。从土。曾聲。廣雅釋詁二。增加也。四。增。累也。太元元錯。增曰雜帛曰繒。禮記禮運。疏。繒宜祝。嘏辭。說注。帛帛曰繒。漢書何奴傳。赤繒綠繒。注。繒者。帛之總稱。段借爲贈。左哀七年。公會吳于繒。穀梁宣十八年。邾人戕繒子于繒。晉語。申人繒人召西戎以伐周。注。如。姓。禹後也。荀子堯問。繒邱之封人。注。與鄫同。又爲增。詩漸漸之石。箋。今離其繒牧之處。又爲戴貢爲事。廣雅釋詁三。矰。事也。甘泉賦。上天之絑。注。與載同。又疊韵連語。脅靈光殿賦。剡繒綴而龍鱗。注。不平皃。聲訓。家語禮運。注。繒謂若增封泰山禮記禮運。疏。繒之言贈也。

蒸 **增** 四增重也。弔屈原文。造增擊而去之。史記屈賈傳。攜增翮逝而去之。魏大饗碑。蔭九增之華。蓋又重言形況字。詩閟宮。孫徒增增。爾雅釋訓。增增衆也。古韵詩天保叶興隆。增。閟宮。叶乘膺。按讀如曾也。

乃八名。凡乃之派。皆衍乃聲。 奴騰切

賄 **乃** 曳詞之難也。象气之出難。古文又加曲折。籀文重三。注。夫勢之。兒。

得通爲猶。漆滑一聲之轉也。說文西或說往也。讀若仍。此疑後人所附。益。隸體西作迺。似从乃。故增往訓。李登聲類。乃玉也。廣雅釋詁一。

乃往也。又因爾雅釋詁：迺，乃也，爲訓耳。夏小正：乃瓜。傳：乃者，急瓜之辭也。儀禮燕禮：大夫不拜乃飲。注：乃猶而也。春秋宣八年：日中而克葬。定十五年：日下昃乃克葬。公羊傳：而者何？難也。乃者何？難也。曷爲或言而或言乃？乃難乎而也。而、乃亦一聲之轉。周禮大宰：乃施典于邦國。注：乃者，更申敕之。漢書賈誼傳：太子迺生，因舉以禮。注：迺，始也。呂覽義賞：而霸者乃五。注：乃猶裁也。假借爲仍。周禮司几筵：故書凶事乃几。司農注：讀爲仍。又發聲之詞。小爾雅廣詁：乃，汝也。書：乃言厎可績。傳：汝也。禮記祭統：若纂乃祖服。注：若、乃猶女也。此與戎、汝、爾、而皆一聲之轉，本無正字。又雜記下：夫曰乃疏。乃者，言之助也。又穀梁僖三十一年：乃免牲。傳：乃者，亡乎人之辭也。又漢書曹參傳：乃者我使諫君也。注：乃者，猶言曩者。

蒸 **艿** 艸也。从艸乃聲。大篆从茻。叚借爲蘖。列子黃帝：藉芿燔林。字亦作芿。乃、孕一聲之轉。玉篇引說文：舊草不芟，新草又生曰艿。是謂从仍省會意，殆非也。

蒸 **訪** 厚也。从言乃聲。詩泮水：烝烝皇皇。據傳訓厚，則以烝爲之。

蒸 **杒** 杒木也。从木乃聲。讀若仍。

隊 **鼐** 鼎之絕大者。从鼎乃聲。詩絲衣：鼐鼎及鼒。毛傳：大鼎謂之鼐。魯詩說：鼐，小鼎。鼒，大鼎。謂自堂徂基，自外及內，自羊徂牛，亦自小及大也。按：豕鼎受三斗，羊鼎受五斗，牛鼎受一斛。鼐所謂函牛之鼎矣。

蒸 **仍** 因也。从人乃聲。爾雅釋詁：仍，因也。小爾雅廣言：仍，再也。廣雅釋詁一：仍，從也。四：仍，重也。漢書武帝紀：今大將軍仍復克獲。注：頻也。周語：晉仍無道。注：數也。爾雅釋親：晜孫之子爲仍孫。注：亦重也。論語：仍舊貫。鄭注：魯讀仍爲仁，今從古。按：仁、仍一聲之轉，猶迺、乃、潧、溱聲轉也。假借爲扔。詩常武：仍執醜虜。傳：就也。按：即捆也。又爲訪。爾雅釋詁：仍，厚也。又重言形況字。廣雅釋訓：仍仍，厚也。按：與烝烝同。又淮南精神：乃性仍仍然。注：不得志之皃。又託名幖識字。左桓五年：天王使仍叔之子來聘。穀梁作任。未知孰是。任、仍聲近。轉音楚辭悲回風叶脣仍。按：讀如誣也。

蒸 **扔** 捆也。从手乃聲。按：以手攙之也。李登聲類：扔，摧也。廣雅釋詁一：扔，引也。老子：則攘臂而扔之。釋文：引也。因也。又引字林：就也。數也。原也。也。

徑 **孕** 裹子也。从子从几。一切經音義引說文：乃聲。几二見。按：是也。字亦作䋲、作䑐、作䗅。廣雅釋詁四：孕，傳也。易漸：婦孕不育。鄭注：猶娠也。禮記樂記：毛者孕鬻。注：任也。鄭語：既笄而孕。注：任身也。管子五行：䑐婦不銷弃。注：古孕字。太元沈次五：好孋惡婣。注：懷也。衆次七：師孕唁之。注：重身也。

古韵：易漸叶陵孕勝。

興三名。凡興之派皆衍興聲。虛陵切

蒸 徑 **興** 起也。从舁从同。同力也。會意。廣雅釋詁一：興，舉也。興，生也。詩大明：維予侯興。傳：起也。禮記中庸：其言足以興。注：謂起在位也。周禮舞師：凡小祭祀則不興舞。注：猶作也。考工弓人：末應將興。注：猶動也。發也。禮記樂記：降興上下之神。注：猶出也。文王世子：興秩節。注：猶舉也。論語：則禮樂不興。皇疏：猶行也。史記樂書：而淫樂興焉。正義：生也。夏小正：匽之興。傳：其不言生而稱興，何也？不知其生之時，故曰興。

轉注：詩天保：以莫不興。箋：盛也。抑：興迷亂于政。箋：猶尊尚也。楚語：其可興乎。注：猶成也。呂覽審時：得時之稼興。注：昌也。又周禮大司徒：曰比曰興。司農注：興者，託事于物。大司樂：興道諷誦。注：興者，以善物喻善事。論語：詩可以興。孔注：引譬連類也。假借爲釁。禮記文王世子：既興器用幣。注：當爲釁字之誤也。按：釁、興亦聲近。又爲嬹。禮記學記：不興其藝。注：興之爲言喜也，歆也。宋書謝靈運傳論：靈運之興會標舉。注：與會，情興所會也。聲訓：周禮旅師：平頒其興積。注：縣官徵聚物曰興。司稼：而平其興。注：興，所徵賦。

古韵：詩天保叶興陵增，沔水叶陵懲興，崩叶夢憎興勝，左昭十二傳叶澠陵興。

轉音：詩小戎叶膺弓縢興，音大明叶林興心，楚辭天問叶興膺。按：讀如歆也。又周書小明武叶中興。按：讀如胷也。又荀子大略叶行興。按：讀如杏也。

徑 **嬹** 悅也。从女興聲。廣雅釋詁一：嬹，喜也。假借託名幖識字。漢書功臣表有甘泉侯嬹。

蒸 徑 **⿰興阝** 地名。从邑興聲。說文徐鍇本有此字，今附于此。

升三名。凡升之派皆衍升聲。識蒸切

蒸 **升** 十龠也。从斗，亦象形。按：十合也。从斗，丿者指事。凡斛其下爲斗，左耳爲升，右耳爲合，故以丿指事。升容二萬四千黍，合容二千四百黍，龠容一千二百黍。古者爲升，上徑一寸，下徑六分，其深八分。小爾雅量：兩匊謂之升。假借爲登。字亦作昇、作陞。易卦：鄭本作昇。注：昇，上也。馬注：升，高也。序卦傳：聚而上者謂之升。廣雅釋詁一：陞，上也。二：陞，進也。詩天保：如日之升。傳：出也。禮記禮器：因名山升中于天。注：上也。呂覽孟秋：農乃升穀。注：進也。孟夏：農乃升麥。注：獻也。儀禮士冠禮：載合升。注：煮于鑊曰亨，在鼎曰升。爾雅釋畜：騉蹏趼，善陞甗。舍人注：能登山隒也。列子黃帝：俱升高臺。釋文：登也。一本作乘。又爲成。穀梁襄二十四傳：五穀不升爲大饑。注：成也。禮記樂記：男女無辨則亂

升注成也史記作登成升聲近又為登為宗為稷實為總儀禮疏冠六升注布八十縷為升總升聲近聲訓漢書律厤志升者登合之量也又白虎通封禪升封者增高也古韻詩緜聊叶升朋天保叶恆升崩承無羊叶蒸雄鼓勝厥升生民叶登升轉音易升叶升應按讀如深也

迵 拼 普耕切 上聲也選注引說文出滿為扒从手升聲或从登聲易明夷左股子夏傳作用拯馬壯古方言十三拼拔也出休為滿注揔舉也周禮大司徒注拼扒天民之窮者也孔疏稱拼馬獨害聲訓廣雅釋言拼陞也

迵 拯 从手丞聲據易釋文及文選注引說文有此字按當為拼之或體今附于此易渙用拯馬壯馬融注舉也王肅注拔也伏曼容注濟也尽不拯其隨虞翻注取也愚謂諸家皆以本字為訓其實借拯為拼止馬也左宣十二傳目於笯井而拯之注出鬲曰拯昭十傳是以無拯注猶救助也聲訓易明夷用拯馬壯鄭注拯承也淮南氾論則捊其髮而拯注捊升也

蠅四名凡蠅之派皆衍蠅聲 余陵切

蒸 蠅 雅營營青蠅論衡商蟲蠅讒人之象也方言十一蠅東齊謂之羊按蠅羊一聲之轉假借重言形況字洞簫賦蠅翊翊注蠅蠅遊行兒

蒸 繩 索也从糸蠅省聲小爾雅廣器大者謂之索小者謂之繩易說卦巽為繩直繫辭傳作結繩而為罔罟詩縣其繩則直爾雅釋詁三繩直也禮記深衣負繩及踝以應直注謂裁與後幅相當之疑也又樂記以繩德原注猶度也史記樂書集解干肅曰繩法也管子七臣七主以繩七臣注謂彈正也淮南主術能正退履繩法直正也又春秋元命苞玉衡北兩星為玉繩按謂天乙太乙兩小星也假借為承詩下武繩其祖武按繩也傳訓戒用爾雅又為矜凡禮雞斯氏秋繩而芟之注舍賓曰繩又事言形況字爾雅釋訓繩繩戒也釋文或作懲詩抑于孫繩繩箋戒也韓詩作承承蠅斯繩繩兮傳戒慎也漢書禮樂志繩繩意變孟康曰眾多也應劭曰謹敬更正意也老子繩繩不可名注動行無窮極也倫文注無涯際之皃又託名暗識字離騷索胡繩之纚纚注香草也古韻詩蒸

蒸 黽 从言蠅省聲原雅釋詁四黽聲也左莊十四傳黽息媯以語楚子呂覽古樂以黽文王之德也爾雅廣訓黽之聲之也皆以繩為之今據左傳釋文引說文作黽姑附于此

蒸 澠 从水蠅省聲左昭十二傳有酒如澠注澠水出齊國臨淄縣北入時水按又東北入淄水水經淄水注引左傳及列子說符篇孔子曰淄澠之水合易牙嘗而知之字皆作繩疑水名本當作繩故說書者不錄今姑附存于此別義山海經巴圖有巴遂山澠水出焉此任蜀地之澠若左昭十二傳叶澠陵與

蠅一名 居陵切

蒸 蠅 蠅也从二兄二兄蠅意从丰聲讀若矜一曰蠅欲也按兄者滋益之詞故視兄字从之假借為兄況此發聲之詞也且以二兄為蠅意立說亦俗手首如介雖與矜雙兒然从二手不成字若謂大繁繁重則于一手取聲不當于二兄會意矣或曰十者書契質劑各執一手故骗語相爭左傳王叔氏不能平其獄亦其證也解二手為會意亦鑿愚按蠅即蠅字之譌體許君重疗之偶未審究耳讀若矜者蠅聲之轉陽燕通叶詩無羊矜矜兢兢傳以言堅強也按堅訓矜偏訓蠅詩人重言形況毛即以聲訓也太元迷次三蠅其股注動也假借重言形況字爾雅釋訓蠅蠅戒也書梓讀蠅蠅業業傳戒慎也詩小旻戰戰兢兢傳戒也雲漢兢兢業業傳恐也漢書韋賢傳兢兢

元王注謹戒也外戚傳唯昏姻為兢兢注戒愼也又唐陵屬王符傳祇祇兢兢集注順也或曰皆借競為卺非是又彝韵連語漢書司馬相如傳入陵競注寒涼戰栗處也古韻詩無羊叶蒸雄競崩慶升小旻叶競冰

仌四名凡仌之派皆衍仌聲 筆陵切

蒸 仌 凍也象水凝之形按水始凝文理似之易說卦傳乾為冰洪範五行傳冰一名介繩史皆以冰為之聲訓公羊成十六傳雨木冰徐邈說冰者兵之象兵仌一聲之轉否韵詩小旻叶冰易坤叶凝冰

蒸 馮 馬行疾也从馬仌聲稱注方言二馮怒也注恚盛皃周禮大司馬馮弱犯寡注謂乘陵也左昭五傳今君奮焉寡電馮怒注盛也列子湯問帝馮怒注大也字亦變作憑假借為俑詩卷阿有馮有翼思按俑也傳箋訓借為凭亦通楚辭天問馮翼惟像愚按謂星辰也漢書百官表更名左馮翊張晏曰馮輔也又為盛廣雅釋詁一憑滿也莊子盜跖侯爾于馮氣釋文言脩畜不通之氣也離騷憑不厭乎求索注楚人名滿曰憑長門賦心憑噫而不舒兮注憑噫氣滿皃西京賦心猶馮而未攄又左襄八傳馮陵我城郭注馮迫也按亦盛韵連語馮畜一聲之轉又為溯易泰卦馮河爾雅釋訓馮河徒涉也又為凭小爾雅廣言憑依也左哀七傳馮恃其衆注馮依也史記伯

東傳敭庶馮生注滿也漢書鄭食其傳食其馮軾下齊七十餘城注馮據也西京賦有憑虛公子者憑依託也馮凭聲相近又爲姓周禮馮相氏注馮乘也又爲鄘楚漢春秋封周緤爲馮城侯漢書正作鄘注馮陪聲相近又爲鄘春秋時鄘大夫馮簡子按本姬姓以國爲氏後又爲歸姓秦末上黨太守馮亭丞相馮去疾漢楚相馮唐遷遠莊子知北遊衍徑於馮閎李注馮閎皆大也又重言形況字轉詩外傳闕雎之事大矣哉馮馮翊翊注依也漢書禮樂志馮馮翼翼承天之則又詩兒太元鼎四馮馮注盛也傳馮翊猶輔翼也又爲姓名標識字淮南原道黃帝馮而上賓注馮乘也又爲馮翊郡名左傳馮翊屋之聲馮馮然又託名標識字淮南原道黃者馮夷大丙之御也注馮或作遲丙或作白皆古之得道能御陰陽者也又海內北經冰夷注冰夷馮夷即河伯也聲訓詩小旻不敢馮馮河傳陵也周禮大司馬注馮謂乘陵也古韵詩無叶憑登馮興勝轉音宋玉登徒子好色賦

蒸　冰　凭　仌

不動也廣雅釋詁四凝定也爾雅釋器亦脂也按禮記內則注凝者爲脂釋者爲膏詩碩人膚如凝脂考工記凝土以爲器注堅也禮記鄉飲酒義天氣寒凝之氣注猶成也楚辭憂苦凝汜澶兮注止也淮南兵略興凝如冬注正也七命霜鍔冰凝注凝冰之絜也素問五常政大論其候凝肅注寒也轉注易鼎君子以正位凝命鄭

注成也書皋謨庶績其凝馬注定也禮記中庸至道不凝焉注猶成也釋文本作疑漢書薛宣傳嘉氣尚疑注謂不通也淮南原道凝結而不流注如脂凝也七命天凝地閉注猶結也謝元暉鼓吹曲凝笳翼高蓋注徐引聲訓之凝假借爲冬易坤爲霜堅冰至詩匏有苦葉迨冰未泮漢書五行志冰者陰之盛而水滯者也論衡水凝爲冰又爲撫左昭二十五傳公徒釋甲執冰而踞注撋丸蓋也楮丸是箭笴其蓋可以取飲又託名標識字海內北經從極之淵雒冰夷恆都焉注冰夷馮夷也即河伯也古韵易坤叶凝冰釋言楚詞大招叶疑凝

東　鄸　鄸

姬姓之國从邑馮聲按文王之昭畢公高之後畢萬封魏爲大夫孫食采于鄸城因氏焉今字作馮世本云鄸姓又按此字疑即鄸漢書周紲傳封鄸城侯楚漢春秋作馮城而漢書功臣表作鄸成云狂長沙服虔音菅鄸之訓史記索隱音義皆誤也其地據張守節引輿地志鄸成縣故鄸聚名按畢赶今陝西西安府咸陽縣于地相近疑輿地志得其實

麥九名凡麥之派皆衍麥聲　力竭切

蒸　麥　𪏭

越也从夂从夲夲古文夲字亦作彀廣雅釋詁四麥犯也漢書灌夫傳彀擊宗室注踐踏也經傳多以陵

以淩以凌爲之鵬注說文一曰麥徵也按麥徵者蚩速終逕百高漸下之意詩大車序禮義遲疏猶陵陁也漢書成帝紀日以陵夷注言其漸替若邱陵之漸平也皆以陵爲之假借爲淩廣雅釋草麥棻藻也按麥葉亦藻類初生時可食又疊前連語洞簫賦故其武聲則若雷霆輷輷佚豫以沸潰注輷輷大聲也

蒸　陵　𨸏　𨸏

去也从夂麥聲讀若陵與竭同諠

徑　餕　𩚨　𩚨

馬食穀多气液四下也从食麥聲

蒸　棱　𣏌　𣏌

文木四方爲棱西都賦上觚棱而棲金爵注漢書李廣傳威稜憺乎鄰國李奇曰神靈之威曰稜東都賦瞰四裔而抗稜後漢王允傳則稜疾惡注威稜也假借爲蔆尚書大傳大夫達棱注棱菱也又重言形況字燕城賦稜稜霜氣注嚴冬之皃又爲棱之誤字列子力命驚馬棱車

蒸　淩　𣏌　𣏌

凌水在臨淮从水麥聲今江蘇徐州府宿遷縣有故淩城淩水當出其西而東南流入淮是曰淩口今無考又按字亦變作庱吳志建安二十三年孫權將如吳親乘馬射虎于庱亭元和郡縣志庱亭在丹陽縣東四十七里當是以淩水得名假借爲麥楚辭哀郢

淩陽侯之氾濫自悲按恆山其若陋兮注乘也又爲馮廣雅釋言淩馳也楚辭大招冥淩浹行注淩猶馳也又託名標識字周書作雛乃四蔡叔于郭淩注地名今僞古文蔡仲之命作鄍

徑　掇　𢫏　𢫏

止馬也从手麥聲恩按易明夷用拯馬壯吉皆以拯爲之

蒸　綾　𦄄　𦄄

東齊謂布帛之細曰綾从糸麥聲訓本方言二卷按猶纖縞帛之細者曰繒也聲訓釋名釋采帛綾淩也其文望之如冰淩之理也

蒸　陵　𨸏　𨸏

大阜也从阜麥聲爾雅釋地大阜曰陵又陵莫大于加陵釋邱後高陵邱又如陵陂邱薛君韓詩章句四平曰陵廣雅釋邱四隕曰陵易同人升其高陵廣注猶爲陵書禹貢至于東陵詩天保如岡如陵周禮大司徒辨其山林川澤邱陵墳衍原隰之名牧左傳三十二傳敝有二陵焉穆天子傳三山隊自出字亦作隊按當从糸或曰鄰之誤以鄰爲陵也陵鄰聲近轉注廣雅釋邱陵冢也水經渭水注長陵亦曰長山也秦名天子冢曰山漢曰陵故通曰山陵矣又荀子致仕節奏欲陵注峻也又吳都賦陵鯉若獻注狀如獵獸甲似鯉居土穴中性好食蟻按郭今穿山甲也以其穴陵故似鯉故名楚詞天問鼇魚何所注鼇鯉也有四足出南方廣雅釋魚鼇鯉也字亦變

作幾段借爲夌廣雅釋詁四陵乘也蒼頡篇陵侵也禮記樂記送相陵謂之慢疏越也檀弓雖遠不陵節注躐也周禮大司馬犯令陵政注輕政法不循也左隱三傳少陵長疏謂加上之史記始皇紀陵水經地正義歷也漢書天文志陵歷門食注夫掩爲陵後漢朱浮傳帝以浮陵轢同列注猶欺蔑也西京賦陵重巘注循升也又漢書司馬相如傳反衰世之陵夷注陵夷謂弛替也王褒傳法度陵遲注即陵夷也又爲陵史記范雎蔡澤傳至于陵水索隱即渠水也按東讀陵短言之又記名標識字史記齊世家晉軍追齊至馬陵左成二傳作隆今青州府臨淄縣西南襄二十五傳又謂之貧中又左僖十四傳諸侯城緣陵杜今昌樂縣穀梁作杬釋訓釋名釋山大阜曰陵陵隆也禮隆高也陵隆雙聲春秋說題辭陵之爲言稜也左定六傳子期又以陵師注陵師疏南人說謂陸爲陵按陸陵亦一聲之轉舌韵詩天保吉蠲爲饎是用孝享注饎酒也禮器禮運注饎酒也周禮酒正注饎酒一宿孰者釋名釋飲食饎炊也炊之氣上出也饎與熾同義說文火部熾炙肉也熾炙肉與炊氣上出義相因故饎亦訓炊氣上出也

蒸

淩 凌

淩也从仌夌聲楚詞之菱秦謂之薢扈司馬相如說从邊从淩淩聲字又作陵作菱爾雅釋草蔆蕨攈又薢茩芙光廣雅釋物不必因蒙攈芙光聲亦相轉混蔆之名于炎明也周禮遺人菱芡

登

上車也从𤔔豆象登車形豍文又从廾按从豆者从象形豍文亦參省聲爾雅釋詁登陞也禮記玉藻登車則有光矣經傳多以升爲之俗字亦作蹬秦長樂港頌功蹬王府廣雅釋詁一蹬履也轉注考工輈人其登又難注上阪也禮記玉藻登席不由前注升也楚辭惜誦欲釋階而登天兮注上也詩皇矣誤先登于岸箋謂先升狱訟則謂借爲悬爲注升也禮記月令農乃登參注進也登龍注言登聲之也淮南繆稱鍋鑊登廟注猶入也又周禮司民掌登萬民之數注上也周語登香不登注上也又左昭三傳登一轰注加也周語若登午以戚其毒注多愁年也晉語不哀年之不登注荷也漢書揚雄傳涉三皇之登閬注登閬高遠也又左昭十五傳頗祚之不登疏登謂即是祚之義也假借爲成爾雅釋詁登成也詩崧高登是南邦傳成也周禮遂人登其夫家之眾鄭注成也禮記曲記年穀不登月令豐事既登左隱五傳不登于器襄二傳且不登叛人也注皆訓成登丁聲近又重言形況字廣雅釋詁登登眾也詩騶虞之登登傳用力也又發聲之詞公羊隱五傳登來之也注登讀言得得來之者齊人語也齊人名求得爲得來作登來者其言大而急由口投也按登者讀得長言之又韵詩躋屡湝湝海賦躋屡婆娑注失步之皃聲訓小雅廣詁言登升也古音登馬與蒸

蒸

登

从豆从廾按从豆者从象形豍文又从廾从豆者从象形豍文亦參省聲爾雅釋詁登陞也禮記玉藻登車則有光矣經傳多以升爲之俗字亦作蹬秦長樂港頌功蹬王府廣雅釋詁一蹬履也轉注考工輈人其登又難注上阪也禮記玉藻登席不由前注升也楚辭惜誦欲釋階而登天兮注上也詩皇矣誤先登于岸箋謂先升狱訟則謂借爲悬爲注升也禮記月令農乃登參注進也登龍注言登聲之也淮南繆稱鍋鑊登廟注猶入也又周禮司民掌登萬民之數注上也周語登香不登注上也又左昭三傳登一轰注加也周語若登午以戚其毒注多愁年也晉語不哀年之不登注荷也漢書揚雄傳涉三皇之登閬注登閬高遠也又左昭十五傳頗祚之不登疏登謂即是祚之義也假借爲成爾雅釋詁登成也詩崧高登是南邦傳成也周禮遂人登其夫家之眾鄭注成也禮記曲記年穀不登月令豐事既登左隱五傳不登于器襄二傳且不登叛人也注皆訓成登丁聲近又重言形況字廣雅釋詁登登眾也詩騶虞之登登傳用力也又發聲之詞公羊隱五傳登來之也注登讀言得得來之者齊人語也齊人名求得爲得來作登來者其言大而急由口投也按登者讀得長言之又韵詩躋屡湝湝海賦躋屡婆娑注失步之皃聲訓小雅廣詁言登升也古音登馬與蒸

鐙

鐙也从金登聲按鄧登也古用瓦後世范金爲之又製此字證說文別録金部今訂爲登之重文附此儀禮公食禮大夫清不和實于鐙注瓦豆謂之鐙禮記祭統旨酒設之玑鐙注鐙豆下跗也轉注廣雅釋器鐙謂之鐙按此音鄧也其制似豆故轉而名焉李登聲類有足曰鐙無足曰鉶恚就篇俄倩始錫鐙鐙鎮顏注其形若杯而中施釘楚辭招魂華鐙錯些文選鄧五官中郎將詩明鐙煥光彩釋玉敦氏鐙俗字亦作燈

橙

平也从心登聲

徑
陞 仰也，从阜登聲。字亦作昇，作陞。蒼頡篇：陞，小阪也。廣雅釋邱：陞陂，陁也。穆天子傳二：乃絕險乎陞都，賦陞流十二，同源異口，轉注。西京賦：陞道邐迤以正東，注：陞，閒道也。又遊天台山賦：跨穹隆之懸磴，注：石橋也。段借爲膺。江賦：陞之以潔淵，注：猶益也。

蒸
太十二名凡太之派皆衍太聲 古堯切

太 臂上也，从又从乙，乙古文象形，或从肉，左傳無羊鹿之以肱，傳：臂也。論語：肱皇疏：肘後曰肱，通亦言臂。穆天子傳二：乃封長肱于黑水之西，郭注：臂長三丈，游外西極奇肱之國，其人一臂三目，轉注。漢書王莽傳：日德元太，晉灼曰：肱圜也。段借爲弓。左襄十八傳：鄭公孫黑肱字子張，郯黑肱，公羊作弓，古韵詩無羊叶蒸雄競朋肱升正月叶陵懲瘳雄，楚辭國殤叶弓懲陵雄，轉音文子符言叶菊宗雄雙，按讀如融也。

東
雄 鳥父也，从隹太聲。爾雅釋鳥以翼右撝左雄，左撝右雌，詩白華：俾我獨兮，毛傳：雌，左翼也。又按陶注本草：燒毛作屑，納水中，沈者雄，浮者雌。詩正月：誰知烏之雌雄，轉注。詩南山：雄狐綏綏，周禮庖人：疏走亦白雄，又太元元告日月雌雄之序，注：日爲雄，後漢馬融傳注：赩變出色鮮盛者爲雄，又左襄二十一傳：是寡人之雄也，漢書東方朔傳：其滑稽之雄乎，注：謂爲之長師也，老子：知其雄，注：雄，先之屬。周書周祝：維彼大心，是生雄，注：謂雄桀于人也，又廣雅釋器：匰謂之雄，戰于虞賦：建干將之雄，戰張注：雄，戟胡中有脽者，段借謂融爲炎

庚
紘 冠卷也，从糸太聲，或从弘，按廣雅釋詁三：紘，求也。凡弇賢于衣，紘屬于弇，首卷與冠殊，故有紘以維之，一組自頤下上屬兩端于卷也，卷齊人曰委貌，爵士冠禮：緇組紘，纁邊，記：雜記：管仲鑲鑑而朱紘，注：冠有弁者爲紘，紘，紘屬，處兩端上屬，下不結，左相二傳：衡統，統，綖，注：覆加之以紘，綖，注：覆曰紘，紘，繫之無緌者也，轉注。儀禮大射儀：設倚于頌磬西，紘，注：編磬繩也，淮南原道：紘宇宙而章三光，注：編也，若小車蒲四維，謂之紘，繩之類也，西都賦：梁統連紘，注：紘，梁之綱也，吳都賦：狼跋乎紘中，注：網也，又淮南墜形：八殥之外，而有八紘，注：維也，列子湯問：八紘九野之水，注：八極也，答賓戲：鄧帝紘，脈，皇綱，注：張也。

庚
紭 考工輪人：故紭其輻廣，可農注：讀如紘，綖之紘，謂度之，按：繩也，猶量度也，疑即紘之誤字，今附于此。

蒸
弦 弓聲也，从弓，𢆶聲。古文肱字亦作弦，假借爲宏。爾雅釋詁：弦，大也，毒顏：帝弦，壁，詩節南山：喪亂弦多，左襄二十九傳：聖人之

弦也，又詩民勞：而式弦大箑，廣也，漢書楊雄傳：正弸澄以弦愉，分，注：弦愉高大也，又爲恆，書大傳：幽都弦山，古韵：召旻：叶弦躬，

蒸
靴 靴，車式也，从革弓聲，讀若穹，謂車軾中把，字亦作軓，作弘，詩韓奕：鞹鞃淺幭，傳：軾中把，束以革，謂之鞹，鞃上覆以皮，謂之幭。

庚
泓 下深皃，吳都賦：注引說文：下深大也，从水弘聲，廣雅釋訓：泓，泓，淵深也，字亦作汪，段借：託名幜識字，左僖二十二年，宋人及楚人戰于泓，注：水名，在今河南歸德府柘城縣北三十里，又莫韵：連語，箋賦：泓宏，融裔，注：泓宏，聲大皃，又重言形況字，海賦：泓汩，注：泓汩，波浪之聲也。

庚
鋐 鉦鐘聲也，按亦雙聲連語，姑附于此。

弓三名凡弓之派皆衍弓聲 居宏切

東
弓 兵也，所以發矢，說文曰：象形，古者揉作弓，周禮司弓矢六弓，王弓，弧弓，以授射甲革，檛質者，夾弓，庾弓，以授射干侯，鳥獸者，唐弓大弓，以授學射者，爾雅釋器：弓有緣者謂之弭，孫注：緣謂繳束而漆之，漢書韓安國傳：弧弓駑矢，注：以木曰弧，以角曰

弓。公羊定四傳：挾弓而去楚。注：禮，天子雕弓，諸侯彤弓，大夫嬰弓，士盧弓。儀禮鄉射禮記：侯道五十弓。疏：六尺爲步，弓之古制六尺，與步相應。【轉注】易說卦傳：坎爲弓輪。考工輪人：弓鑿廣四枚。注：蓋橑也。【叚借】爲穹。漢書天文志：如拳畜弓閭。謂以窾爲閭穹然也。又爲肱。漢書儒林傳：江東馯臂子弓。【聲訓】說文：弓，以近窮遠也。釋名釋兵：弓，穹也。張之穹隆然也。【古韵】詩大叔于田叶掤弓；小戎叶膺弓縢興音；閟宮叶乘縢弓綅增膺懲承；楚辭國殤叶弓懲凌雄。【轉音】呂覽本生叶弓中。按讀如躬也。

東 穹 窮也。从穴弓聲。爾雅釋詁：穹，大也。注：穹隆亦爲大也。詩桑柔：以念穹蒼。爾雅釋天：穹蒼，蒼天也。又詩東山：灑埽穹窒。箋：穹，窒鼠穴也。又韓詩桑柔：有穹大谷。章句：穹谷，深谷也。又考工韗人：穹者三之一。謂鼓木腹穹隆者。又上林賦：穹隆雲橈。注：穹隆，巃起回窮也。西京賦：閣道穹隆。注：長曲皃。長門賦：鬱並起而穹崇。注：穹崇，高皃。又漢書楊雄傳：破穹廬。注：穹廬，旃帳也。又司馬相如傳：觸穹石。注：大石也。【叚借】託名幖識字。史記天官書：如拳畜穹閭。宋均注：穹，獸名。

養 弜 彊也。从二弓，會意。音閱。前書讀如㢮，蓋以彊訓爲音，不足據。今附弓聲末。詩小戎：交韔二弓。疏：顛倒安置之。按今武試技勇有緟弓並開者，所謂彊也。

瞢九名，凡瞢之派皆衍瞢聲。木弓切

東蒸送 瞢 目不明也。从苜从旬，會意。旬，目數搖也。洞簫賦：瞪瞢忘食。注：覸不審諦也。呂靜韵集：𧌍瞢，失臥極也。亦疊韵連語。【叚借】爲懜，爲悶。小爾雅廣言：瞢，慚也。左襄十四傳：亦無瞢焉。注：悶也。晉語：而使君瞢。注：慙也。魏都賦：有覥瞢容。注：愧也。瞢懜悶一聲之轉。又爲霿。周禮眡祲：六曰瞢。司農注：日月瞢瞢無光也。瞢霿亦一聲之轉。又爲懞。太元瞢初一：瞢腹睒天。注：晦也。次六：瞢瞢之離。注：猶蒙蒙也。又託名幖識字。漢書敘傳：棄于瞢中，而虎乳之。注：與夢同。

蒸 薨 公侯猝也。从死，瞢省聲。爾雅釋詁：薨，死也。廣雅釋言：薨，亡也。禮記曲禮：諸侯死曰薨。注：薨，顛壞之聲。【叚借】重言形況字。爾雅釋訓：薨薨，衆也。詩螽斯：薨薨兮。傳：衆多也。又緜：度之薨薨。王注：亟疾也。又雞鳴：蟲飛薨薨。字亦變作𧕬。廣雅釋訓：𧕬𧕬，飛也。又變作𥂝。廣雅釋詁三：𥂝，飛也。釋訓：𥂝𥂝，飛也。【聲訓】白虎通：崩薨之言奄也。奄然亡也。從薨一聲之轉。曲禮疏：薨者，崩之餘聲也。【古韵】詩螽斯叶薨繩；雞鳴叶薨夢憎；緜叶薨登馮興勝。

東送 夢 不明也。从夕，瞢省聲。按夜不明也。與㝱別。詩正月：視天夢夢。韓詩：惡皃也。爾雅釋訓：夢夢，亂也。孫注：昏昏之亂也。顧野王注：煩憒亂也。則謂借爲懜爲悶。按亦重言形況字。【叚借】爲㝱。詩抑：視爾夢夢。傳：亂也。亦重言形況字。又爲寢。周禮占夢：季冬聘王夢。注：夢者事之祥。太卜：掌三夢之法。注：夢者人精神所寤可占者。列子周穆王：神遇爲夢。注：神之所交謂之夢。墨子經上：夢，臥而以爲然也。又荀子解蔽：不以夢劇亂知謂之靜。注：夢，想象也。又託名幖識字。爾雅釋地：楚有雲夢。子虛賦：雲夢者方八九百里。按此澤跨江南北，隨處可名。今湖北黃州府蘄州以西，荊州府枝江縣以東，安陸府京山縣以南，湖南岳州府青草湖以北，皆古雲夢。而湖北德安府雲夢縣獨被此名耳。雲夢者，一藪亦名巴邱湖。書禹貢：雲夢土作乂。唐太宗詔改𡈽土夢作乂。後人因有江北爲雲、江南爲夢之說，其實非也。左宣四傳：邓夫人使棄諸夢中。定四傳：入于雲中。楚辭招魂：與王趨夢兮。淮南墬形：南方曰大夢。或稱雲夢，或稱雲，或稱夢，文便耳。【聲訓】左襄十傳：會吳于壽夢也。注：壽夢，吳子乘。按壽夢之合音爲乘。【古韵】詩雞鳴叶薨夢憎；正月叶蒸夢勝憎。

送東 鄸 左氏春秋昭二十年：曹公孫會自鄸出奔宋。釋文：本作鄸，穀梁只作夢。按地在今山東曹州府荷澤縣北。此字說文不錄，今姑附于此。

庚 甍 屋棟也。从瓦，瞢省聲。字亦作𣚍，作甑。按自屋中言之謂之棟，自屋表言之謂之甍。俗曰屋脊。方言十三：甑謂之甂。注：即屋穩也。今字作甍。左襄二十八年傳：猶援廟桷動于甍。晉語：既鎮其甍矣，高𩂣疇家失穰粱。【別義】程氏瑤田云：凡屋通以瓦蒙之曰甍。晉語譬之如室，既鎮其甍矣，又何加焉。若甍爲棟，安得無所加。左傳援廟桷動于甍。是甍爲覆桷之瓦。若棟何能遠動之。其說精覈，存參。【叚借】爲萌。周禮薙氏：掌春始生而萌之。杜注：謂耕反其萌芽。甍萌一聲之轉。【聲訓】釋名釋宮室：屋脊曰甍。甍，蒙也。在上覆蒙屋也。甍蒙亦一聲之轉。

東 [艹夢] 灌渝也。从艸，夢聲。讀若萌。按明夢一聲之轉。爾雅釋草：䕅，蘿葵，䕅其萌蘿。下文云：蔹萌，蓋華榮。別爲一條。郭讀如是，是與許異也。廣雅釋草：萌，芽也。按夢也。牟廷相方雅云：說文之灌渝，即爾雅釋草之蘿蔹，釋詁之權輿。按大戴誥志：孟春百草權輿。是草之始萌通名蘿。蔹不獨蘿葵爲然。當從許讀，許義也。引申之，凡始皆云權輿。詩：不承權輿。周書文酌解：一幹勝權輿。周月解：日月權輿。蘿蔹灌渝、癸本字，當作蘿檢，始生屈曲抽引屯然難出之意。又按郭讀爾雅蘿字句。注：今江東呼蘆筍爲蘿。是鼎許曰蘿蔹，單評卽曰蘿。詩游龍卽爾雅之龍古，采葑卽爾雅之葑蓯，亦其例矣。【轉注】廣韵：蒙草可爲帚。按此卽以夢爲葭葵而有是訓，不知始萌故謂之夢，義因聲而見。古聲義相足，後儒不求甚解耳。

送 **寢** 寐而有覺也从宀从疒夢聲周禮以日月星辰占六寢之吉凶一曰正寢二曰燕寢三曰思寢四曰悟寢五曰喜寢六曰懼寢按此占夢之文今本皆以夢爲之廣雅釋言寢想也曹憲音云今人以夢爲寢失之矣

東 **慬** 不明也从心夢省按心不明也與儚昏字亦作儚作憒頁子道微行充其宜謂之義反義爲愧謝雅釋訓儚儚潤澤也釋文儚或作懵周禮遂人注吐猶惛也釋文懵本作慬

蒸 **儚** 慬也與懵略同

朋十一名凡朋之派皆衍朋聲馮弓切

蒸 **朋** 神鳥也从鳥凡聲朋古文鳳象形鵬亦古文鳳象形又从鳥韓詩外傳黃帝臣天老曰鳳之象鴻前麋後蛇頸魚尾龍文龜背燕頷鷄喙五色備舉出于東方君子之國翱翔四海之外過昆侖飲砥柱濯羽弱水莫宿丹穴見則天下大安寧說文作鴻前麋後蛇頸魚尾鵬顙鷁思龍文虎背燕頷鷄喙又莫宿風穴南山經曰首文曰德翼文曰順背文曰義腹文曰信膺文曰仁春秋潛潭巴曰行鳴曰歸嬉止鳴曰提扶夜鳴曰善哉晨鳴曰賀世飛鳴曰郎都論衡講瑞雄鳴曰卽卽雌鳴曰足足爾雅釋鳥鸑鷟其雄鷹其雌鳳其

蒸 **倗** 輔也从人朋聲讀若陪位之陪按倗陪雙聲古亦作傰周禮士師故書七曰爲邦傰司農注讀如朋友之朋管子版法篇之以散羣備羣注倗猶曹也假借爲聲之詞廣雅釋詁四倗不也倗不雙聲疊韻訓不者反語合音

庚 **棚** 棧也从木朋聲按編木橫聲爲之皆曰棧今謂架于上以蔽下者曰棚廣雅釋詁三棚豆也按庋閣也釋宮棚閣也蒼頡篇棚棧閣也通俗文連閣曰棚九章算術商功章負米往來七十步其二十步上下棚除劉徽注棚閣也除郎道也釋注封氏聞見記拒館諸生更相造謔互結朋黨以相漁奪號之謂爲棚今蘇俗謔語曰搭棚蓋空中樓閣之謂

蒸 **崩** 山壞也从山朋聲古文从阜按此字本左形右聲與朋同今朋作上形下聲服作右形左聲亦猶詈作詞妹作玳襩變也詩十月之交山冢崒崩雅釋詁一崩壞也漢書五行志自上下者爲崩轉注詩無羊不騫不崩傳騫虧也又論語樂必崩是匿失之稱也郭分朋讎析孔注從去曰崩呂覽貴因賢者出走命曰崩注壞散周語眾不崩弛注大曰崩小曰弛左隱元傳厚將崩襄隱三傳高曰崩厚曰崩爲曰崩爾雅釋詁四崩優也禮記曲禮天子死曰崩注自上顛墜曰崩又素問陰陽別論陰虛陽搏謂之崩良借爲傰漢書五行志引易復崩來無咎釋訓白虎通崩薨嘣之爲言傰然伏僵也古韵詩無羊叶蒸雄薨嘣脽升十月之交叶膺嘣陵懲天保叶恆升嘣承

蒸 **溯** 無舟波河也从水朋聲易泰用馮河詩小旻不敢馮河論語暴虎馮河皆以馮爲之字亦作淜良借變聲連語宋玉風賦颯然淜洒注風擊物聲江賦砅石觸岸淜洒崇濞注皆大波相激之聲也按猶澎湃蓬勃字或狀聲或狀形

蒸 **堋** 所以葬矢也从手朋聲詩大叔于田抑釋掤忌馬注憤丸蓋也按廣雅釋器掤矢箙也是謂箭箙非是左昭二十五傳載冰而堋以襚爲之古韵詩大叔于田叶掤弓

庚 **弸** 弓强皃从弓朋聲廣雅釋詁一弸滿也太元止絕弸破車注弦也轉注漢書楊雄傳惟弸彊其拗怒毛傳康曰弸彊風吹帷帳鼓皃

蒸 **堋** 喪葬下土也从土朋聲禮謂之封空堋皆雙聲字亦作塴左昭十二傳毀之則塴而塴注下棺也說文引作塴假借爲佩說文鐵本虞書曰堋注于家亦如是今本以朋爲之

庚 **輣** 兵車也从車朋聲史記淮南衡山列傳作輣車簇矢集解戰車也漢書敘傳衝輣閑閑注兵車名也後漢光武紀衝輣撞城注引說文樓車也

迥 **崩** 右扶風鄠鄉从邑朋聲按今陝西西安府鄠縣漢書陳寵傳封鄠城侯矜臣表誤作崩服虔音朋楚漢春秋作鄜按此字疑鄜之異體穆天子傳一天子西征至于鄜人注鄜國名別義說文又云沛縣父有鄜鄉讀若陪陪一聲之轉按今安徽潁州府亳州

東南七十里。

庚 **翍** 來也。从糸。翍聲。墨子節葬篇曰。禹葬會稽。桐棺三寸。葛以翍之。漢書宣帝紀注。襁即今之小兒翍也。今俗猶云翍小兒矣。按字亦作翍。

亙六名。凡亙之派。皆衍亙聲。 古鄧切

亙 亙 **𢎘** 竟也。从木。恆聲。亙古文恆。按从二从舟。二者上下厓岸也。會意。兼指事。顏氏家訓書證。𢎘亙字从二。閒舟。今之隸書。轉舟爲日。按恆从亙聲。小篆之亙。轉从恆聲。亙爲聲母。故以古文建首。又按恆亙當分爲各篆。恆匱也。卽僖禮之恆。西都賦北彌明光而亙長樂注。竟也。西京賦亙雄虹之長梁注。徑度也。詩生民。恆之秬秠。傳。徧也。以恆爲之。答宛戲賦以年歲。後漢蔡邕傳。折衂地之基。以緪爲之。段借爲極爲絙矣。都賦亙以綠水注。引也。

恆 常也。从心。从舟。在二之閒上下一心。似舟旋恆也。古文从似。未詳。疑恆亟當分爲各篆。亟月之上弦也。从月。亙省聲。易序卦傳。恆者。久也。繫辭下傳。恆德之固也。詩小明。無恆安處。爾雅釋詁。恆。常也。

𢎘 月弦字。从心。亙聲。長也。古文與閒中同。古文月外字絕相似。未詳。疑恆亟當分爲各篆。亟月之上弦也。从月。亙省聲。易序卦傳。恆者。久也。繫辭下傳。恆德之固也。詩小明。無恆安處。爾雅釋詁。恆。常也。

𢎘 亟也。从木。恆聲。亙古文恆。按从二从舟。二者上下厓岸也。會意。兼指事。顏氏家訓書證。𢎘亙字从二。閒舟。今之隸書。轉舟爲日。按恆从亙聲。小篆之亙。轉从恆聲。亙爲聲母。故以古文建首。又按恆亙當分爲各篆。恆匱也。卽僖禮之恆。西都賦北彌明光而亙長樂注。竟也。西京賦亙雄虹之長梁注。徑度也。詩生民。恆之秬秠。傳。徧也。以恆爲之。答宛戲賦以年歲。後漢蔡邕傳。折衂地之基。以緪爲之。段借爲極爲絙矣。都賦亙以綠水注。引也。

恆 常也。从心。从舟。在二之閒上下一心。似舟旋恆也。古文从似。未詳。疑恆亟當分爲各篆。亟月之上弦也。从月。亙省聲。易序卦傳。恆者。久也。繫辭下傳。恆德之固也。詩小明。無恆安處。爾雅釋詁。恆。常也。从心。从舟。在二之閒上下一心。似舟旋恆也。古文从似。未詳。疑恆亟當分爲各篆。亟月之上弦也。从月。亙省聲。易序卦傳。恆者。久也。繫辭下傳。恆德之固也。詩小明。無恆安處。爾雅釋詁。恆。常也。

𢎘 月弦字。从心。亙聲。長也。古文與閒中同。古文月外字絕相似。未詳。疑恆亟當分爲各篆。亟月之上弦也。从月。亙省聲。易序卦傳。恆者。久也。繫辭下傳。恆德之固也。詩小明。無恆安處。爾雅釋詁。恆。常也。

亙 亙 **𢎘** 竟也。从木。恆聲。亙古文恆。按从二从舟。二者上下厓岸也。會意。兼指事。顏氏家訓書證。𢎘亙字从二。閒舟。今之隸書。轉舟爲日。按恆从亙聲。小篆之亙。轉从恆聲。亙爲聲母。故以古文建首。又按恆亙當分爲各篆。恆匱也。卽僖禮之恆。西都賦北彌明光而亙長樂注。竟也。西京賦亙雄虹之長梁注。徑度也。詩生民。恆之秬秠。傳。徧也。以恆爲之。答宛戲賦以年歲。後漢蔡邕傳。折衂地之基。以緪爲之。段借爲極爲絙矣。都賦亙以綠水注。引也。

恆 常也。从心。从舟。在二之閒上下一心。似舟旋恆也。古文从似。未詳。疑恆亟當分爲各篆。亟月之上弦也。从月。亙省聲。易序卦傳。恆者。久也。繫辭下傳。恆德之固也。詩小明。無恆安處。爾雅釋詁。恆。常也。

𢎘 月弦字。从心。亙聲。長也。古文與閒中同。古文月外字絕相似。未詳。疑恆亟當分爲各篆。亟月之上弦也。从月。亙省聲。易序卦傳。恆者。久也。繫辭下傳。恆德之固也。詩小明。無恆安處。爾雅釋詁。恆。常也。

亙 亙 **𢎘** 竟也。从木。恆聲。亙古文恆。按从二从舟。二者上下厓岸也。會意。兼指事。顏氏家訓書證。𢎘亙字从二。閒舟。今之隸書。轉舟爲日。按恆从亙聲。小篆之亙。轉从恆聲。亙爲聲母。故以古文建首。又按恆亙當分爲各篆。恆匱也。卽僖禮之恆。西都賦北彌明光而亙長樂注。竟也。西京賦亙雄虹之長梁注。徑度也。詩生民。恆之秬秠。傳。徧也。以恆爲之。答宛戲賦以年歲。後漢蔡邕傳。折衂地之基。以緪爲之。段借爲極爲絙矣。都賦亙以綠水注。引也。

恆 常也。从心。从舟。在二之閒上下一心。似舟旋恆也。古文从似。未詳。疑恆亟當分爲各篆。亟月之上弦也。从月。亙省聲。易序卦傳。恆者。久也。繫辭下傳。恆德之固也。詩小明。無恆安處。爾雅釋詁。恆。常也。

𢎘 月弦字。从心。亙聲。長也。古文與閒中同。古文月外字絕相似。未詳。疑恆亟當分爲各篆。亟月之上弦也。从月。亙省聲。易序卦傳。恆者。久也。繫辭下傳。恆德之固也。詩小明。無恆安處。爾雅釋詁。恆。常也。

周禮司弓矢。恆矢。庫矢。注。安居之矢也。又殺梁莊七傳。恆星者。經星也。又按恆常之常。乃長之段借。宋長亦久也。漢人避文帝諱。恆。故常山田恆亦名常山田。恆亦名田常。禹貢恆衡。洪範恆雨。恆暘。詩無恆安息。史記漢書皆作常。實皆長字。段借爲絙。詩天保。如月之恆。傳。弦也。弦月上弦而虧盈。又考工弓人。恆角而短。可發。注。讀爲弦絙之絙。又爲亙。詩生民。恆之秬秠。恆之糜芑。傳。徧也。漢書敘傳。恆以年歲。注。音亙。亙竟之亙。又託名。憑虛。字爾雅釋山。河北。恆。又恆山。爲北嶽。在今直隸定州曲陽縣西北。又書禹貢。恆衡。既從。按源出恆山。今自直隸正定府阜定縣龍泉關北。經大派山。曰沙水。又東南至保定府祁州界。合滋河入唐水。卽滱水也。又雙聲連語。方言二。恆。慨。言。既廣。又大也。荊揚之閒。凡言廣大者。謂之恆。慨。古韻詩天保。叶恆升。堋承。蒸音易恆。象傳。叶動。應恆。按讀如紅也。禮記月令。仲秋。叶裳。恆。長。量。常。按讀如衡也。

𢎘 大索也。从糸。恆聲。字亦作絙。段借爲揯。說文一曰。急也。楚辭東君。絙瑟兮交鼓。注。急張弦也。長笛賦。若絙瑟促柱。又爲亙方言。六絙。竟也。楚辭招魂。絙洞房些。答賓戲。絙以年歲。

揯 廣雅釋宮。揯。道也。儀禮既夕記。唯君命止。柩于廟。禮記曾子問。葬引至于揯。雜記。無。見于揯。注。皆訓道。此字許書不錄。疑卽恆字。今附于此。

冓一名。 苦侯切

冓 骨閒肉。冓冓。箸也。从肉。从冂。省。會意。古文从肉从冂省。俗字誤作肯。莊子養生主。技經肯綮之未嘗。釋文引字林。著骨肉也。別義。說文一曰。骨無肉也。段借爲可。詩終風。惠然肯來。爾雅釋言。可也。齊策。客肯爲靖郭君來寡人乎。注。猶可也。穀梁宣三傳。冓可一辭之轉。

附說文不錄之字

嶒岘 魯靈光殿賦鬱坱圠以嶒岘注深空皃疊韵連語

噌吰 長門賦聲噌吰而似鐘音注聲也疊韵連語

倰儵 廣雅釋詁二倰長也玉篇倰儵長皃疊韵連語

薹 呂靜韵集薹薺失臥極也

僧 魏大饗祀殘碑別前僧則此字不始于梵書

䵷 廣雅釋器䵷黑也玉篇面黑子也名醫別錄麝香去面䵷按蘇俗謂之雀子斑

耾 廣雅釋詁三耾聲也別義玉篇耾耳語也段借雙聲連語吳都賦鐘鼓之鏗耾又重言形況字宋玉風賦耾耾雷聲法言非雷非霆隱隱耾耾

鱦 鯙 爾雅釋魚鱦小魚字亦作鯙家語屈節篇魚大者名鱄其小者名鱦轉注爾雅郭注今江東亦呼魚子未成者爲鱦按猶孕也

驓 爾雅釋畜四骹皆白驓按託名幖識字

毿 後漢西域傳注毿毿毛席也廣蒼云毿毿毛有文章也按今毡毯之類毿毿雙聲連語

翎 廣雅釋詁一翎舉也三翎飛也

蓋 廣雅釋器蓋謂之蘁又蓋菹也

祾 廣雅釋天祾祭也

凳 字林凳牀屬按今椅凳字

襘 方言四汗襘江淮南楚之閒謂之襘

瞪 豪士賦序注引埤蒼瞪直視也

疬 廣雅釋詁一疬病也

說文通訓定聲目

臨部弟三 分部習 臨轉謙、習轉頤孚

〔侵〕侵 葠薓 寖寑 祲祲

梫梫 駸駸 綅綅 埐埐 浸濅𣹟

寑𡪢寑 蘉蘉蔘 〔心〕㣺 沁 〔森〕

〔兂〕簪鐕 㚦尖 鬵𩰫 朁朁 瓚

噆 譖 僭 憯瞥瘖 潛㵀

鐕 蠶 鐕 醬朁 灊

〔罙〕 深 探 琛賝 藻

〔寀〕審 瀋 〔冘〕 芜𧬁 訦

妉 眈 鴆 肬 枕

頕 黕 忱 沈 抌扰

耽 紞紞𩬆 鈂䫖 酖 霃𩅻𩈬

監醓 〔甚〕㞞 葚椹 斟𢿁 諶嘾

糂糣糝𥻵糁𢕪粽䊉 䞐 歁 煁 黮

湛湛瘎 媅媅妉妉 戡勘 堪 斟抖

醰 〔壬〕 飪肚餁腍 任 衽袵

妊娍 紝絍䌖 荏 栠 賃

恁 凭𠑳 僐 〔羊〕挂 羙羙美

南 覞 湳 〔男〕 〔𡈼〕

淫霪 婬 〔音〕 喑 諳

暗陪 窨 瘖 罯揞踣 歆

猎 黯 湆愔湆 闇庵菴 灊

痽痽瘖癄 㾙𩑶瘖 癊瘖癊 〔今〕 玪玪

芩䔿 犴 含㖗 玲吟 吟訡訡

靲 雂鴿 芩 貪 衾

欽 岑㞤 䪩䪩 黔 念

霠侌䨺 黔鰫 龕龕 聆 妗

钱 紟䋮絵 䶯檎玪 鈐 禽

金 𠍩 歆㑨侌飲 頷 噴

梣檎 涔 唫 諗 歛

稔 淦涂 陰 荃 唫

趛趛 鈙𢻃拎 錦 裣衿襟 欽

頷 崟嵚嶔碒 厱 黔黔 淦泠

捦搇擒 銜 䤛 䪩鷂䳑鵒 畬

𡟰 蔭廕 㾔 〔𡗜〕鬖琴 〔㐰〕

〔㐺〕 霠霠 〔林〕 禁㾓伶 琳

菻禀 郴 痳 𥝧𥝧 惏啉

淋碄 霖 婪 綝 噤

〔㐭〕 臨 㐭 㐭 灖

回 嵐
稟 醬 癘 凜慄 鄴
顯 闖 三式 彡 尋 得擊 發撻搏
彤 皋 參參爹爸 壽 薄薄薄 鄀 鄉 尋 得形
滔 滔
覜 修 診 篆
摻 傪 驂 參 緂 緂穆穢械 摻
滲 嫂 梵 梵 汎 泛 風 颿 軓 軛
嵐 嵐 諷 楓 颿 帆楫 感
蔵 鹹 喊 誡 瞰 簋
械 顯 慶 械械 感 慨 滅 蔑
㦸 㦸 械 械 鉞 針 鹹 醎 巖
獻 獻 覃 鹽豐卓膻 禫 覃 蕈
嘾 曋 簟 檀 辰辰居棹 鄲
橪 驔 燂 燂煙 潭 鱣 鱘
撢 嬋 蟬 鐔 醰 醰棹
奎 奎 奎 奎 奎 奎 奎 奎 奎 奎
倢 倢 倢 倢 倢 倢 倢 倢 倢 倢
噎 噎 綽 綽綢繆紲 蟪 蟪 入 入
什 廿 廿 廿 汁 汁 汁 汁 汁 汁
習 習 謵 謵 楫 楫 楫 楫 楫 楫
驏 驏 驏 驏 熠 熠 熠 熠 熠 熠

慴 鰨 摺 集 喋 喋喋喋
襍 鏶 鏶 鏶錯 緤 曷 肭 肭
聾 聾 楫 楫楫 湒 濕濕戰 揖 揖 茸
緝 輯 戢 咠 濕 濕 濕 濕 濕 濕
詻 詻 合 合 合 合 合 合 合 合
欴 欴 欴 欴 欴 欴 欴 欴 欴 欴
詻 詻 詻 詻 詻 詻 詻 詻 詻 詻
鞳 鞳 柙 柙韘 卹 卹 卹 卹 卹 卹
裕 裕 欽 欽哈齘 頷 匈 洽 洽
閤 閤 拾 拾 姶 給 貪 貪
鞜 鞜 踏 踏 榻 鄒 歙 歙
渝 渝 淊 淊 暴 暴 暴 暴 暴 暴
墋 墋 淫 淫僭 盪 盪 盪 盪 盪 盪
習 習 諧 諧 磕 磕 澄 澄 澄 澄
揩 揩 婚 婚 鎝 言 言 言 言 言
讋 讋 讋 讋讋 龔 龔 龔 龔 龔 龔
吸 吸 彼 彼佊 跋 歰 茂 茂 茂 茂
疲 疲 帗 帗 伋 駁 岥 岥 岥 岥
急 急 汲 汲 扱 級 鈒 鈒 鈒 鈒
摯 摯 執 執 墊 墊 墊 墊 墊 墊
窒 窒 執 執 執 執 執 執 執 執
褻 褻 熱 熱 褻 褻 褻 褻 褻 褻
戮 戮 戮 戮 戮 戮 戮 戮 戮 戮

蟄 摯 㬹 紮颯 立 翊 翋翌

鴗 鵼 笠 粒 粒 䬳 昱

岦 泣 拉 菈 颯 喅

煜 湆 肞湆 邑 裛 悒

浥 挹 [illegible] 𨛜

右文字四百一十四名、旁注二百七十二字、附存七十一字、

說文通訓定聲

吳郡朱駿聲豐芑甫紀錄
新安朱鏡蓉伯和甫參訂

臨部第三　凡四十六部

侵十二名、凡侵之派、皆衍侵聲。七林切

侵 侵 漸進也。从人又持帚會意。若埽之進又手也。今隸作侵。宵巾轉注。廣雅釋言。侵淺也。左莊二十九傳。凡師有遠曰伐。無曰侵。公羊莊十傳。稠者曰侵。精者曰伐。穀梁隱五傳。苞人民敵牛馬曰侵。僖二十六傳。侵淺事也。又考工慮人是故侵之。司農注。侵之。能敵也。又楚語。無相侵瀆注。犯也。又漢書陳餘傳。義不侵爲。孟康注。猶犯也。又侵負也。段借爲駸。駸梁囊二十四傳。五敗不升。謂之大侵。又爲侵晉子明法下情上而道止謂之侵。又疊韻連語。風賦。侵淫溶谷。上林賦。侵尋促節。注。漸進之兒。又史記孝武紀。侵尋于泰山矣。晉灼曰。遂往之意也。小顏曰。漸染之義。聲訓書大傳。六伐既侵。注。陵也。左莊二十九傳。疏。寢鍾鼓以人其克曰侵。

寢 臺 葆 喪葬也。从艸侵。聲與苦略同。

寢 寢 葠 覆也。从宀侵。侵省聲。按葆葠一音一不省。義亦相近。

寢 寢 寢 臥也。从宀。侵聲。籀文侵省聲。廣雅釋詁四。寢藏也。經傳皆以寢爲之。轉注。周禮宮人掌王之六寢之脩。注。路寢一小寢五。又隸僕掌五寢之埽除。粟酒之事。注。五廟之寢也。前曰廟。後曰寢。皆以寢爲之。又漢書張禹傳。奏寢罷歸故第。注。謂不下也。按猶息也。止也。假借爲浸。廣雅釋詁。寢囿也。按猶漬也。聲訓。釋名釋姿容。寢權假臥之名也。寢侵也。侵損事功也。又釋宮室。寢寢也。所寢息也。皆以寢爲之。

侵 沁 祲 精气感祥也。从示侵省聲。左昭十五傳。吾見赤黑之祲。注。妖氛也。周禮眡祲注。陰陽氣相侵。漸成祥者。保章氏以五雲之物辨吉凶水旱豐荒之祲象。司農注。謂日旁雲氣。楚辭守志障獲天分。祲氛惡氣。段借託名。際識字。左昭十一年。盟于祲祥。當在今山東兖州府滋陽縣境。今羊作侵羊。聲訓。釋名釋天。祲侵也。赤黑之氣相侵也。淮南泰族。精祲有以相蕩也。注。精祲氣之侵入者也。

侵 寢 梫 柱也。从木侵省聲。爾雅。梫木。桂。今江東呼厚皮者爲木桂。桂樹葉似枇杷而大。白華。華而不著子。散生巖側。枝葉冬夏常青。按

桂爲百藥之長。今謂之肉桂。生交趾。皮赤者爲丹桂。葉如柿者爲菌桂。葉如枇杷者爲牡桂。牡木一聲之轉。周書王會。自深桂。注。自深亦南竇也。楚辭遠遊。麗廿陰之冬榮。招魂之山多桂。樹則有木蘭。桂。南山經。招搖之山多桂。樹。

侵 駸 駸 馬行疾也。从馬。侵省聲。廣雅釋訓。駸駸。疾也。詩四牡載驟駸。駸。兒。亦重言形況字。古韻。詩四牡。叶駸。說文。駸。馬行疾也。从馬侵省聲。按。爾字說。依詩。闕宮。具舟。朱駿聲。文及疏曰。駸。引說文。皆無。駸字。段借爲。駸。疏記。駸。注。駸。冠。釋文。黑經白緯曰。駸。按。此。駸。字之別義。轉音。詩。閟宮。叶。乘。騰弓。駸。增。膺。承。按。讀如。綃也。

侵 埐 墁 地也。从土。侵省聲。

沁 浸 浸 浸水也。出。魏郡。武安東北入呼沱。水从水。侵聲。按出今河南彰德府武安縣入摩沱河。今隸作浸。字亦作寖。作寖。別義。周禮職方氏。其浸五湖。注。浸可以爲陂瀦溉者。詩下泉浸彼苞稂。廣雅釋詁一。浸漬也。二浸漬也。莊子天地一日浸百畦。司馬注。灌也。呂覽本味。浸淵之草。注。深淵也。西京賦。浸石菌于重泜。注。灌也。東京賦。澤浸昆蟲。注。潤也。又論語。浸潤之譖。皇疏。猶漸漬也。段借爲侵。易系下傳。浸而長也。疏。漸進之名。莊子大宗師。浸假而化予之左肩。注。漸也。楚辭大司命。不寖近兮愈疏。注。稍也。漢書。揚宣傳。上浸之源。注。近也。外戚傳。日寖異。注。甚也。王尊傳。羣盜寖熾。注。益也。又列子湯問。浸減龍伯之國。按猶犯也。又淮南兵略。浸想宵類。注。微視也。又疊韻連語。漢書食貨志。浸淫日廣。注。猶漸染也。史記司馬相如傳。浸淫衍溢。索隱。猶漸浸也。又浸潭。促節。索隱。猶漸冉也。淮南本經。呼吸浸潭。注。廣衍也。聲訓。潯。洞簫賦。浸淫叔子遺其類。注。猶漸干相親。附之意也。又釋名釋疾病。日生虐入脾。子曰。浸浸。侵也。言侵明也。亦言浸淫。轉大也。古韻。詩下泉。叶浸。念。叶韻。詩下泉。叶浸。中韻。曰華同。

寢 寢 寢 病臥也。从宀。侵省聲。會意。亦侵省聲。今隸作寢。亦作寑。禮記。檀弓。甘子寢疾。疾。楚辭。謬諫。詒身寢疾而日愁兮。轉注。史記。親其武安侯傳。武安者。貌寢。華昭曰。短小也。醜惡也。刻頒也。字亦以侵爲之。段借爲寖。爾雅釋宮。無東西廂有室曰寢。禮記玉藻。然後適小寢。注。燕寢也。月令。訖仲夏于大寢。注。謂寢廟也。又廣雅釋言。寢。假也。公冶長宰予晝寢。鄭注。臨息也。又爲侵易。謙王廙本。利用寢伐。古韻。詩斯干叶。筭寢。

侵 淫 淫 人淺棄帅。出上黨。从艸。寖聲。亦作蔓。作葠。御覽引廣雅。蔓人。蔓也。今俗以參爲之。段借爲綏。鵝冠子。道端篇。白參于下。注。垂兒。又。雙聲連語。方言二。參綏。言既廣又大也。東齊之閒。謂之蔓綏。又上林賦。紛溶。注。支竦權也。

心二名凡心之派皆衍心聲息林切

侵 心 人心也在身之中象形古尚書說土藏博士說以爲火藏是也按在肺之下膈膜之上著脊之第五椎形如蓮蕊上有四系以通四藏心外有赤黃裹脂謂之心包絡下有膈膜以散濁氣不得上熏心也難經曰心有七孔三毛春秋元命苞火成于五故人心長五寸素問靈蘭秘典論心者君主之官也神明出焉白虎通情性心火之情也管子心術心也者智之舍也鬼谷子捭闔心者神之主也淮南心者形之主也春秋繁露循天之道心氣之君也廣雅釋詁四心容也春秋說題辭怙濟爲心管子七法實也誠也孝也施也度也恕也謂之心術鶡冠注左襄九傳心爲大火爾雅釋天大辰房心尾也洪範五行傳心之大星天王也前星太子後星庶子公羊莊七傳注房心天子明堂布政之宮也按東方宿心三星宮中一星大而色赤故命之火今時六月間昏中于南方房心尾三座合成人跪形俗所稱大人星是也心三星當肩背由其前言之謂之心又以命物易說卦傳坎爲堅多心爾雅釋木檄樸心某氏注有心耐溪字亦作枕儀禮少牢禮升牢心舌廣雅釋草無心鼠耳也釋詁白虎通情性心之爲言任也任于思也春秋繁露深察名號莊眾惡于內弗使得發于外者心也故心之爲名恒也釋名釋形體心纖也所識纖微無物不貫也舌韵詩兎罝叶林心綠衣叶風心燕燕叶音南心子衿叶衿

心音鹿鳴叶芩琴湛心白華叶樔心大明叶林歆心左襄十七傳叶黔心昭十二傳叶情音金心離騷叶心淫楚辭抽思叶深招魂叶楓心南嘗子版法叶心風任韓非子楊權叶風心險轉音周書柔武叶心勝嘗子心術叶心證按讀如興也易艮叶心躬中終按讀如松也

沁 沁水出上黨穀遠羊頭山東南入河从水心聲按出今山西沁州沁源縣西北翰山東谷其大者曰羊頭山至河南武陟縣東入河水經沁水注郎涅水也又引京相璠說少水今沁水也段借爲浸按唐人詩用爲沁脾字此漬灌之意又爲探爲囚韓愈詩盜索不敢沁

侵 森 木多兒从木从林會意讀若曾參之參字林森多木長皃長笛賦森森梢作樸亦會韵連語轉注甘泉賦森奉璋以階列注盛皃思元賦百神森其備從兮注聚皃段借爲駸駸連語江賦蜾蠃森衆以垂翹注垂皃

森一名所今切

先十五名凡先之派皆衍先聲側琴切

侵 先 首笄也从古文人匕象簪形與夫同意俗从竹作簪字亦單作先按簪所以持冠一名叉俗爲釵荀子箴賦簪以爲父管以爲母注簪形似箴而大段借爲寁易豫朋盍簪注疾也釋文京作撍馬作臧荀作宗虞作哉皆雙聲借字以前則得哉爲含哉者臧也以義則臧宗亦可通臧者善也宗者眾也據埤蒼訓速則正字爲寁寁者簪短言之若古文一作寁一作貸則又臧哉之誤字又爲鐕廣雅釋器釐謂之鐕儀禮士喪禮以爲升廉鐕棄于衣注連也通俗文綴衣曰鐕鐕訓釋名釋首飾簪犹也以犹連冠于髮也又枝也因形名之也

侵 先 簪之轉

侵 鬵 大釜也一曰鼎大上小下若甑曰鬵从鬲朕聲讀若浸鬵或从金从寢爾雅釋器鬵謂之鬻鬻錡也注涼州呼鉹方言五甑自關而東或謂之鬵廣雅釋器鬵鬻謂者曰甑亦曰甗與有七穿之甑異詩匪風溉之釜鬵傳鬵釜屬楚辭憂苦釁土鬻于中宇注釜也段借爲寁廣雅釋詁一鬵疾也古韵詩匪風叶鬵音

侵 璯 从玉朁聲

合 嗜 嚌也从口朁聲堂蓋切

沁 譖 愬也从言朁聲三蒼譖讒也廣雅釋詁二譖謁也詩巷伯彼譖人者論語浸潤之譖皇疏譖訴也公羊莊元傳夫人譖公于齊侯注加誣曰譖韋孟諷諫詩王赧聽讒注旁言曰譖段借爲僭詩桑柔朋友已譖瞻卬諮始竟背公羊隱五傳譖始譖諸公也古韵詩桑柔叶林讒

豔 僭 假也从人朁聲詩抑覆謂我僭矣不信也左昭八傳僭而無徵轉注王篇引說文疑也廣雅釋詁四僭齪也僭差也詩邶不僭不賊傳差也公羊隱五傳譖始譖諸公也注僭齊也下僭上之辭穀梁傳始僭樂矣注下犯上謂之僭漢書五行志庶位踰節茲謂僭段借爲讒詩巧言僭始既涵傳數也古韵詩鼓叶欽琴音南僭

威 僭 痛也从心朁聲字亦作憯淮南人間怨之憯于骨髓注猶痛也風賦狀直憯悽惏注憂也方言一憯憂也廣雅釋詁二

贈恩也漢書谷永傳榜箠擒于掖庭注擒痛也段借爲斌莊子庚桑楚兵莫憯于志鎮奸爲下淮南王術注憯猶利也又爲譖爾雅釋言憯曾也注發語辭詩節南山憯莫懲嗟十月之交胡憯莫懲民莫不穀傳憯曾也箋皆訓曾又重言形況字詩雨無正憯憯日瘁箋憯憯憂之

侵 **潛** 牆沈切 侵 心 小雅 魚麗 談 心 小雅 魚麗

涉水也從水朁聲按汲水以涉曰濸爾雅釋言潛深也潛深測也小爾雅廣詁潛滅也字變從火方言十潛沈也又遊也十三潛己也廣雅詁一潛沒也四潛隱也易乾潛龍崔注說文一曰藏也吳語越王勾合其中軍衍攸潛沈注匿也又謂洪範沈潛剛克馬注伏也周禮閽人潛服賊器不入宮注若表甲者左昭二十九傳潛酤以食夏后注藏也哀六傳潛師閉塞注密發也秦策于是潛行而出注私行也周書文政同惡潛謀注密謀也又左襄二十六傳王夷師熾注吳楚之閒謂火滅爲熄按卽潛字之變杜望文生訓耳段借託名疑譏字說文一曰漢水爲潛爾雅釋水漢爲潛李注漢水遙流爲潛書禹貢梁州沱潛既道鄭注禹自廣漢疏通卽爲西漢水也括地志一名復水據出今湖北漢陽府沔陽州今名伏水史記以涔爲之漢書以濸爲之又按荊州之濸鄭云未聞象類馬云沱湖也其中泉出而不流者謂之濸未洋又爾雅釋邱晉有濸邱接在今山西太原府太原縣又借爲糝詩潛有多魚傳糝也按正月潛雖伏矣亦同朱注其潛雖深失之聲訓水經潛水注潛蓋漢水枝分潛

侵 **鰬** 潛 心 鰬魚也從魚朁聲

與魚鮮之鮮別

草 **蠶** 任 絲蟲也從蚰朁聲後魏俗字神蠶爲蠶周禮馬質蒙原蠶者注蠶爲龍精大戴易本命蠶食而不飲注引淮南云三十日而化荀子賦此大身女好而頭馬首者蜘蛛而商弦絕注蠶午火也轉注廣雅釋蟲蜘蛛也又漢書司馬遷傳而僕又茸以蠶室注蠶室乃腐刑所居溫密之室也

單 **鐕** 可以操者物者從金朁聲禮記喪大記用燕金鐕注所柝

侵 **酳** 著衰琉鐕釘也段借廣雅釋詁三鐕磨也按此鐕字之誤

寢 酳 酳 作酳廣雅釋詁一酳酳美也

侵 **濸** 濸 濸水也出巴郡宕渠西南入江從水朁聲當出今四川順慶府渠縣入嘉陵江至重慶府合州入江未詳今何水別義漢書武帝紀登濸天柱山水經泄水出廬江濸縣西南霍山東北注濸者山水名也開山圖衡山圖統大山爲霍山按在今安徽安慶府潛山縣段借爲濸漢書地理志引禹貢荊州梁州皆作沱潛既道

短之深也又後禮親禮深四尺注從上曰深左文十二傳請深壘固軍疏高也又周禮醢人深濡司農注濡蒻入水深故曰深濸又禮記深衣鄭云名曰深衣者謂連衣裳而純之以采也按言前後深遠又晉語秦寇深矣注猶重也秦策三國之兵深矣注猶盛也又琴賦則盤紆隱深注遠也又在元城與魏太子牋未知深淺注深淺猶善惡也又莊子大宗師其息深深李注內息之皃亦重言形況字聲訓益易恒象傳叶深中登禽終凶功按讀如春也

單 **探** 遠取之也從手突聲與撢略同按遠取猶深取也爾雅釋詁探取也注摸取也釋言探試也注刺探嘗試易繫辭上傳探賾索隱疏謂闕探淮南俶真探挼挺同注撢引也銓言必探驚而定分注捷舊也漢書淮南王安傳深探其獄注窮其根原也

侵 **琛** 從王突聲爾雅釋言琛寶也舍人注美寶曰琛詩泮水來獻其琛傳寶也海賦元琛水怪注天琛自然之寶也思元賦獻環瑰與琛稱兮注琛質也此字許書未錄今據太平御覽引說文有琛補附于此字亦作騹段借廣雅釋言騹寶也此騹之誤字古韵詩泮水叶林黼音琛全

侵 **藻** 濸 濸蒻之類從艸深聲謂滿始生水中之蒻可作菹者按此字後出周禮醢人深蒲醯醢司農注蒲蒻入水深故曰深蒲

寀二名。凡寀之派。皆衍寀聲。式荏切

寀 寀 悉也。知寀諦也。从宀从采。會意。案文从宀从番。廣雅釋詁三。審諦也。釋言。寀。索也。又審察也。接。比覈之意。周禮。司令審卦古凶。注。審者。錄之論議。審法度。皇疏。猶諦也。齊語。審吾彊埸。注。正也。呂覽。察微。公怒不審。注。詳也。音律。審民所終。注。慎也。先已審此言也。注。實也。淮南說山。不可不審。注。知也。本經。審于符者。注。明也。荀子非相。欲知億萬。則審一二。注。謂詳觀其道也。東京賦。審曲面勢。注。度也。段借爲瀋。莊子應帝王。鯷桓之審爲淵。韻文注處也。司馬注。審爲蟠。崔本作瀋。按。瀋汁也。言鐵少也。又記名標識字。周禮羽人。十羽爲審。穆天子傳注作箴。鄭君云。爾雅曰。一羽謂之箴。十羽謂之縝。一羽有名。蓋失之矣。

寢 瀋 瀋汁也。从水。審聲。左哀三傳。飲馬瀋也。釋文北土呼汁爲瀋。按。瀋汁一聲之轉。禮記。檀弓。榆沈以沈爲之。

宄十九名。凡宄之派。皆衍宄聲。於筠切

寢 宄 宄。宄行皃。从人出口。會意。按。讀如浚。校今本說文作淫。淫行皃也。如淳曰。侮慢也。按。廣雅釋言。淫。游也。管子內業。則淫然而自至。又淫淫于與我俱生。羽獵賦。淫淫與與。又孟子。油油然與之。偕。由由然不忍去也。天油然作雲。家語五儀。油然若將可越而終不可及。楚辭惜賢。卻由而進之。皆即此。宄字段借。雙聲連語。後漢竇武傳。太后尤豫未忍。注。不定也。按。即易豫之由豫。漢書霍光傳之不忍猶與洛神賦之悵猶徐而狐疑忘緩不決之皃也。

寢 兎 兎 兎轉也。从𠂤。𠂤。古文及字。亦作𠂤。爾雅釋草。蔨。兎藸。注。生山上。葉如韭。一曰提母。按。即知母也。蘇頌圖經。四月開青花。如韭花。八月結實。

寢 訊 訊 蒸代東夾。謂信曰訊。从言。𠂤聲。按。與誶與梪略同。方言。訊信也。韓詩漢其命匪訊。大明天難訊斯。

寢 梪 梪 下擊上也。从支。𠂤聲。段借爲雅梪禁也。

覃 眈 眈 視近而志遠也。从目。冘聲。易頤。虎視眈眈。馬注。虎下垂皃。廣雅釋訓。眈眈。視也。漢書敘傳注。眈眈。威視之皃。應劭曰。眈近也。按。訓下視者。統爲組下垂眈爲目下視也。

沁 鴆 鴆 毒鳥也。从鳥。冘聲。一名運日。尤。各本作運目。廣雅釋鳥。其雄謂之運日。其雌謂之陰諧。淮南繆稱。陳日知妄。陰諧知雨。注。天將晏

絲暉日先鳴。天將陰雨。陰諧則鳴。中山經。女几之山。其鳥多鴆。大如鴟。紫綠色。長頸赤喙。食蝮蛇。頭音語。使醫鴆之。不死。注。其羽有毒。漬之酒而飲之。立死。離騷。吾今鴆爲媒兮。注。羽有毒。以入喪都賦。黑鴆玄鵠。注。一名雲日。別養中山經。瑤碧之山。有鳥焉。食棗。名曰鴆。注。此更是一種鳥。非食蛇之鴆也。

感 朕 朕 堅置甑中。百日而成也。詩行葦醓醢以薦。周禮醢人。非苞醢。儀禮。腶禮。其南醢醢。皆以盬爲之。鄭訓釋名。釋飲食。醢多汁者曰盬。盬潘也。宋魯人皆謂汁爲潘。以盬爲之。醢汁者。亦得名潘。故內則。濡豚。包苦實蓼。注。苦。胡荽也。實蓼。蓼實也。

寢 枕 枕 臥所薦首也。从木。冘聲。易坎險且枕。鄭注。木在首曰枕。陸績注。枕。閑礙險害之皃。虞注。枕。止也。干注。枕。安也。禮記。少儀。茵席枕几。鄭玄注。凴憑枕也。轉注。素問。骨空論。頭橫骨爲枕。又論語。曲肱而枕之。又小爾雅。廣器。軫謂之枕。釋名。釋車。枕橫也。橫在前。如臥床之有枕也。又漢書。嚴助傳。北枕大江。注。臨也。詩。訓釋名。釋牀帳。枕。檢也。所以檢項也。枕板。雙聲。古韵詩。鳥生叶枕衾句中韵。轉音詩。澤陂叶菁蘆。枕。按。諸。如統也。

寢 頖 頖 項枕也。从頁。冘聲。按。頭後之橫骨爲枕。骨即枕字。轉注之證。此字當從玉篇引蒼頡篇云。塊垂頭之皃。

感 黕 黕 澤垢也。从黑。冘聲。楚辭九辨。或黕點而汙之。曹丕愁霖賦。元雲黕其四黑。潘岳藉田賦。翠幕黕以雲布。注。黑皃也。

侵 忱 忱 誠也。从心。冘聲。詩曰。天命匪忱。按。與諶與訦略同。詩大明。天難忱斯。傳。信也。說文作諶。蒸其命匪諶。傳。誠也。說文作忱。書康誥。天畏棐忱。大誥。越天棐忱。辭。傳。皆訓誠。漢書孔光傳。作諶。思元賦。用棐忱而祐仁。注。誠也。

寢 沈 沈 陰上滿水也。从水。冘聲。俗字誤作沉。漢書刑法志。陰出川沈斥。瓚曰。水田也。師古注非是。轉注。廣雅釋詁三。沈。止也。考工輪人。平沈必均。司農注。平沈謂浮之水上。段借爲淇小衛雅。鄭詩。沈沒也。周禮大宗伯。以貍沈祭山林川澤。注。川澤曰沈。書大傳。沈四海。注。祭水曰沈。又書。徵子。我用沈酗于酒。傳。湎也。又洪範。沈潛剛克。傳。沈潛謂地。又左成六傳。于是有沈溺重腠之疾。注。淫疾也。又周禮。酒正。五曰沈。齊。釋名。釋飲食。沈。濁。濁滓沈下。汁清在上也。又周語。以揚沈伏。注。滯也。水無沈氣。注。伏也。又莊子。外物。慰暋沈屯。司馬注。深也。又淮南原道。與道沈浮。俛仰。注。猶盛衰也。又素問。至真要大論。太陰之至。其脈沈。注。下也。又異物志。沈香出日南。先研碎。裹著地。積久外朽。其心堅者。置水則沈。又爲黕。說文。沈。一曰濁黕也。莊子達生。有沈有漚。司馬注。沈。水汙泥也。楚辭。怨世。世沈淖而難論兮。注。沒也。失之。又爲灌。禮記。禮弓。爲榆沈。又爲霢。太元。元圖。陰陽沈交。注。猶隱也。史記。酷吏傳。作沈命法。集解。藏匿也。又爲甚方言。沈。大也。

又爲霑禮記月令天多沈陰又重言形況字史記陳涉世家畛畔涉之爲王沈沈者葉解宮室深邃之皃淮南俶眞茫茫沈沈注盛皃上林賦沈沈隱隱注深皃謝元暉詩袞柳尚沈沈注茂盛之皃按重皃又詫名幎識字左文三年伐沈按國在今河南汝州汝陽縣東南定四年蔡滅之又楚有沈邑宣十二傳沈尹將中軍注沈或作寢縣也按其地爲孫叔敖食采在今河南光州固始縣孟子沈同其氏或以國或以邑未詳又後漢光武紀戰于沈水水經潧水注沈出廣漢縣下入涪水也當在今四川成都府漢州又後漢安帝紀沈氏注羌號也聲訓書洪範沈潛剛克馬注沈陰也考工輪人平沈必均注平漸也淮南要略康樂沈湎注淫酒也史記陳涉世家沈沈者深隱貌也釋名釋言語沈潛然安著之言也沈潛漸誤皆一聲之轉古前文子上慮叶陰沈轉音楚聲天問叶沈沛按讀如重也

抌 先稕切　山八深聲也从手尤聲讀若告言下正曰抌按讀若詛也韓策下讀若春黍爲黍之黍讀若酋矛蒙下讀若人不孫爲嬌謂讀若驕抌抌注擊背也字亦誤作抌集韵引廣雅抌投也別義按此字與百或體同形禮春人序官女春抌二人注抌臼也或曰舀之或字當从手从穴手猶爪穴猶臼也仔細反借爲羊廣雅釋詁一抌刺也耳大聚也从耳尤聲讀與聊略同淮南陳形夸父耽耳在其北方注耳垂在肩上讀若衣之褎或作攜段借爲嚅詩氓士之耽

耽 丁含切　草

感

紞 山八兒冠緌塞耳者从糸尤聲按緌繩也所以繫五采爲之君五色臣三色詹語王后親織元紞左桓二傳衡紞紘字亦譌作紘紞者纊之或字廣雅釋器紞條也大戴子張問入官紞塞耳所以弁絻也而東京賦客雜遝直作纊矣襲冤承訛所宜是正字又誤作紞揚雄蜀都賦自造奇錦紞繟繽紛縿旒中轉注儀禮士喪禮紞纚廣無紞注被識也今蘇俗曰當頭亦以組爲緣疏別衾之上下也字變作紞埤蒼被縲也又禮記喪大記紛五幅無紞注以組類爲之緣之領側又詩鄘柏舟紞彼兩髦毛本字作髡傳兩髦之皃釋文又作仗又魏都賦髡若元雲舒蛇以高垂注垂皃也段借單

酖 丁含切　山八樂酒也从酉尤聲按嗜色爲婬嗜酒爲酖經傳多以湛爲之段借爲鴆左莊三十二傳使鍼季酖之閔元傳晏安酖毒不可懷也

侵

霃 山八雨皃久陰也从雨沈聲初學記一引說文雲久陰也字亦作霃炎都賦宵露霃霃注露垂皃字又作霖思元賦雲師黮以交集兮注陰皃臧記月令天多沈陰以沈爲之

感

盚 山八血醢也从血沈會意脫亦聲字亦作醓假借爲耽說文禮記有盚醢以牛乾脯梁湯盚酒也詩行葦醓醢以薦傳以肉曰醓醢周禮醢人深蒲醓醢注肉醬也後鄭公食禮醓醢昌本注醢汁也廣雅釋器醓醬也

寢

甚 常枕切　甚十五名凡甚之派皆衍甚聲　尤安樂也从甘匹匹耦也會意古文从口从匹按甘者飲食匹爲衣衣食人所大安樂也存參論語甚于水火皇疏爲勝也孟子王之好樂甚注大也呂覽親戚甚歡注厚也老子去甚注謂貪淫聲色轉注廣雅釋言甚尚也左昭二十八傳甚以疏謂大口也桑柔左右皆曰甚然注謂誠也莊子田子方吾服女也甚忘注謂過去之速

也淮南齊俗訓甚以意調之注謂多也又公羊宣十五傳喔甚矣傳論讀甚矣吾衰也聲訓左昭十八傳戊寅風甚疏甚者審之言也呂覽知士王之不說學也甚注猶深也古詩卷伯叫甚甚之甚說學也甚注猶深也古詩卷伯叫甚甚

寢

甚 桑賓也从艸甚聲字亦作椹詩哦無食桑葚釋文本作椹洋水食我桑黮以黮爲之古詩哦叫葚甚

錯

甚 十　卦卦盛也从十从甚會意甚亦聲汝南名黮盛曰黮字亦作甚廣雅釋訓黮黮盛也詩螽斯蟄蟄今以蟄爲之實皆重言形況字

侵

諶 誠諦也从言甚聲詩大明天難諶斯按毛作忱韓作說爾雅釋詁諶誠也諶信也詩蔓其命匪諶韓作說說文作忱楚辭哀郢諶荏菥而難持幽通賦實棐諶而相訊段借爲煁左襄二十九傳禮樂志羣生嗳噫注豐厚皃字亦作嗳

感

糂 以米和羹也从米甚聲簡文从朁聲古文从參聲字亦作饞作饞周禮醢人饋食糝食司農注糝食菜肉蒸荀子宥坐黍粱不糂注與糝同韓注字亦作粰窦濱瓜實也南方草木狀建安八年交州刺史張津以益智子粰飴魏武帝穿民要術

益智子取外皮蜜煮爲糝味辛宋廢帝㪍江夏王義恭以蜜漬目睛謂之鬼目粽糝粽雙聲又字林淶藏桼汁也又變作洓後世以角黍爲粽又變作糉因變作糭別義說文一曰粒也按今蘇俗謂巳曰飯米糝又通俗文沙入飯曰糝段借爲罧爾雅釋器糝謂之涔孫炎注積柴養魚曰糝是也舍人注以米投水中養魚爲涔此因从米望文生訓不知實非正字也詩潛有多魚傳潛糝也按潛涔糝之正字皆爲罧聲訓釋名釋飲食糝黏也相黏數也

覃 **覘** 內視也从見甚聲段借爲眈張壽碑覘覘虎視不折其節

感 **歁** 食不滿也从欠甚聲讀若坎流與欿略同方言一楚謂之貪南楚江湘之間謂之歁注言歁𣻚難厭也

侵 **煁** 烓也从火甚聲行竈之名如今之風爐無釜竈也詩白華卬烘于煁傳煁烓竈也爾雅釋言煁烓也注今之三隅竈鄭神諶字竈以諶爲之古韵詩白華叶煁心

感 **黮** 桑葚之黑也从黑甚聲類篇黮深黑也字林黮黮黃也廣雅釋器黮黑也宋語辨樂黮而黑注黑皃景福殿賦綿聯黮䨴注黑皃轉注方言十三黮䵧私也注黮䵧皆冥闇故爲陰私也又莊子齊物論則人固受其黮闇李注不明皃亦疊韵連語段借爲葚詩泮水食

我桑黮又重言形況字補亡詩黮黮重雲注雲色不明皃聲訓說文黮桑葚之黑也古韵詩泮水叶林黮音琛金

侵覃鐸 **湛** 没也从水甚聲古文作㴱按漢書鄒陽傳然則荊湛七族應劭曰沒也考工鍾氏以朱湛丹秫司農注漬也禮記內則湛諸美酒注亦漬也淮南覽冥故東風至而酒湛注湛濇清酒也米物下湛故曰湛又脩務宵戲浮莫華湛道德注湛古沈字凡漢書志傳湛注皆讀曰沈是欲合正字而用借字謬矣轉注難蜀父老湛恩汪濊注深皃也思元賦私湛憂而深懷兮注湛亦深也又方言三瘱癁病也秦曰湛廣雅釋言瘱瘱也廣韵癁腹內故病字亦作瘱別義說文一曰湛水豫州浸周禮職方氏其浸湛汝今本誤荊州誤左襄十六傳晉楚戰于湛阪在今河南南陽府葉縣北東入汝段借爲媅方言十三湛安也詩賓之初筵子孫其湛箋樂也又詩鹿鳴和樂且湛傳樂之久也常棣和樂且湛韓詩樂之甚也周語虞于湛樂注淫也大戴保傳樂而湛注過于樂也又爲酖詩抑荒湛于酒莊子則陽飲酒湛樂漢書隺光傳湛沔于酒又爲耽論衡明雩久雨爲湛又爲沈著頓篇湛水不流也又爲魗荀子解蔽湛濁在下而清明在上又爲潡謝琨詩水木湛清華荀子性惡辟閭注即湛盧也言湛然如水而墨湛潡聲近又爲先太元元告月遊而日湛注徐邍之皃又爲媅漢書古今人表神湛左作諶又雙聲連語吳都賦湛淡羽儀注迅疾皃漢書元帝紀永光二年詔正氣湛掩注見掩而湛沒又重言形況字詩湛露傳露茂盛皃楚辭悲回風吸湛露之浮涼注厚也招魂湛湛江水兮上有楓注水皃哀郢忠湛湛而願進兮注重厚皃高唐賦蔣湛湛而弗止注深皃史記司馬相如傳湛湛隱隱正義水流鼓怒之聲也聲訓太元元告日湛注湛謂潭潭封禪文湛恩尨鴻注深也周禮職方注讀如人名湛之湛按讀如湛也考工鍾氏注讀如漸車帷裳之漸按讀如浸也淮南時則湛熺必潔注讀審釜之審按讀如瀋也古韵詩鹿鳴叶芩琴湛心常棣叶琴湛賓之初筵叶壬林湛轉音楚辭九辨叶中湛豐按讀如重也

覃 **媅** 樂也从女甚聲經傳多以湛以耽爲之字亦作愖韓詩抑荒愖于酒大戴少閒優以繼愖按樂也注猶忍也失之字又作妉列子楊朱方其耽于色也一本又誤作妉

覃 **戡** 刺也从戈甚聲字亦作㪁轉注說文新附勘校也蓋引申爲深切攻覈之意段借爲㦰爾雅釋詁戡克也書序西伯戡黎傳亦勝也書大傳作伐耆又爲任賓爲壬答蘇武書功難堪矣注勝也

覃 **堪** 地突也从土甚聲謂土之墳起者莊子大宗師堪坏得之以襲崑崙司馬注神名失之轉注淮南天文堪輿徐行雄以音知許君注堪天道輿地道蓋堪爲高處輿爲下處天高地下之義也甘泉賦屬堪輿以壁壘兮注天地總名也段借爲戡爾雅釋詁堪勝也

又爲任賓爲壬方言十二堪載也詩小毖未堪家多難傳任也爲語口弗堪也注猶勝也又楊雄蜀都賦堪嵒隱倚謂山形勢也又爲媅呂覽報更堪士不可以驕恣屈也注樂也又爲甚廣雅釋詁三堪盛也王氏念孫訂爲龕字非又爲坎廣雅釋詁四堪坎也聲近

侵 **斟** 勺也从斗甚聲廣雅釋詁酌轉注方言三斟汁也史記張儀傳廚人進斟羹隱斟謂羹汁故因名羹曰斟左宣二傳其御羊斟不與注羊羹闕少故分不及其御按羊御者名故字叔牂下文羊斟非人羊斟之謂二斟字俱衍淮南繆稱羊羹不斟而宋國危楚辭天問彭鏗斟雉帝何饗又周語而後王斟酌焉注取也典引斟酌道德之淵源注飲也後漢鄭與傳莫不斟酌焉注取其意猶也段借爲甚方言三斟益也南楚凡相益而又少謂之不斟凡病少愈而加劇亦謂之不斟或謂之何斟又爲韻連語漢書馮衍傳顯志賦意斟愖而不澹兮注猶遲疑也又託名標識字左襄四傳滅斟灌及斟尋注二國夏同姓諸侯按斟灌在今山東青州府壽光縣東北斟尋在萊州府濰縣西南字亦誤作抖

侵 **醓** 孰鬻也从酉甚聲廣雅釋器醓醢也謂醓醢醬藏

壬十二名凡壬之派皆衍壬聲 如林切

侵

壬

位北方也陰極陽生故易曰龍戰于野戰者接也象人褢妊之形承癸壬以子生之狀也與巫同意大一經壬承辛象人脛任體也古謂說文解字一貫功不在禹下惟榦枝二十二文許君因仍舊說膠柱繩瑟顓皆穿鑿傅會然其別附於十百四十部之末蔪不至以小疵累大醇云榦枝字各有本義古用以紀旬攷爲表識云爾正如算家萬憙正載海澗借以紀數非用紀數而特製其字也後爲借義所專遂至昧其本訓即如此字前說象形形于何有且女部妊字宋何不列爲重文至大一經以十榦字聯屬爲一大人形直小兒語矣愚按壬儒何也上下物也中象人儻之在六書爲象形兼指事古象形字若舟車若目爲之類橫作豎作同也詩桑茹我任我辠民是任是負凡經傳皆以任爲之轉注詩寘之初筵有壬有林箋壬任也謂卿大夫也又左昭二十六傳楚昭王名壬哀六年經作軫按車軸後端橫木以著與尾謂之任正任正亦謂之軫是壬卽任也吳語賓餉公任古今人表作壬段借爲甡爾雅釋詁壬大也詩有孔壬按善染似孙如木之集也論語色厲而內荏亦集字春秋繁露肢體移易其處謂之壬人又託名螭識字禮記月令其日壬癸按大揆造甲子卽取蒼頡所作之字用爲標識但以紀旬不以紀年月故爾雅釋天歲陽在壬曰玄黓月陽在壬曰終別有其字爲標識猶云

三代時年月稱壬上古時則年稱元歲月稱終也又以配五行淮南天文王癸亥子水也聲訓史記律書壬之爲言任也釋名釋天玉妊也陰陽交物懷妊也至子而萌也白虎通五行王者陰使任舌謂賓之初筵叶壬林湛句中韻

褒

飪

烹也熟也从食壬聲古文从肉又古文从心任聲按說文心部有恁字古書或借恁爲飪許因又誤系飪下字亦作餁作腍或曰恁當作腍誤字也廣雅釋詁三餁熟也易鼎亨飪也儀禮公食禮魚腊飪聘禮記古文唯粢盛一凡論語失飪不食雅釋詁一任使也周禮大司馬以任邦國注猶事也以九職任萬民注猶爲百官積任器注猶用也段借爲王詩任載注載也淮南道應于是爲商旅脂任車注任抱也孟子門人治任將歸注擔也齊人有擕其妻之所私而謁其良人者注擕猶抱也禮記祭義班白者不以其任行乎

侵

任

保也从人壬聲北宋本作符也誤字周禮大司徒孝友睦婣任恤注信于友道五曰不任之刑司農注謂朋友相任史記季布欒布傳爲氣任俠孟康曰信交道曰任詩燕燕仲氏任只箋以思相親信也傳訓大失之周語保任戒懼注職也失之管子大匡吾權任子以死生注保也史記汲鄭傳任人賓客揖謂保任見舉者荀子成相穆公任之注好也轉注廣雅釋詁一任使也周禮大司馬以任邦國注猶事也以九職任萬民注猶爲百官積任器注猶用也段借爲王詩任載注載也齊人有擕其妻之所私而謁其良人者注擕猶抱也禮記祭義班白者不以其任行乎

褒

衽

衣裣也从衣壬聲謂衣之兩傍掩裳際處方言四祿謂之衽廣雅釋器衽謂之襜儀禮喪服記衽二尺有五寸公羊昭二十五傳再拜稽首以衽受論語吾其被髮左衽矣漢書張良傳楚必欬衽而朝離騷跪敷衽以陳辭分轉注蒼頡解詁衽裳際所及交列者也此謂裳幅交接處凡朝祭喪服衣皆與裳殊深衣則不殊殊者衽屬裳其幅之燕尾殺而上縫之以合前後亦曰衽此謂裳兩傍也禮記深衣續衽鉤邊注在裳傍者也問喪拔上衽注謂深衣之裳前考工輈人衣衽不斂注謂裳也左成十七傳抽戈結衽注裳際也襄三十一傳衰衽如故衰釋文裳下也又釋名釋喪制棺束旁際曰小要其要約小也亦謂之衽儀禮士喪禮掘壙見衽椁已衽每束一衾大記君蓋用玄三衽三束疏謂燕尾合棺縫際也又廣雅釋器衽袖也衽袂也按凡衽皆言兩傍衣際裳際正當手下垂之處故轉而名袂禮列女傳文伯引衽攘捲而親饋之別義儀禮士昏禮御衽于奥注臥席也周禮玉府衽席朕策司農注單席也禮記曲禮請衽何趾中庸和金革字亦作衽或曰此弊字之假衽弊聲春秋又莊子達生衽席之上李注臥衣也段借爲褼淮南鈐言簟牀衽席注柔弱也聲訓釋名釋衣服衽褼也在旁褊褼然也衽褊聲近釋喪制小要又謂之衽衽任也任制際會使不解也

寢

妊

孕也从女壬聲字亦作娠廣雅釋詁四妊傳也釋言妊娠也後漢章帝紀今諸懷娠者注引說文曰娠孕也漢書元后傳李親逍遥注所持也又魯語家欲任兩國注負荷也晉語任大惡三注荷也楚辭悲回風任重石之何益注負也又魯語不能任重注勝也左僖十五傳重怒難任注當也魏策是大王籌策之臣無任矣注能也史記白起王翦傳病不任行正義謂也又借爲集爾雅釋詁任保也也廣書而難任人傳保也又爲妊素問上古天眞論任脉通骨空論注任脉者女子得之以任養者也漢書敘傳劉媪任高祖又白虎通禮樂任養萬物又爲凭管子五行任君賜資注委也雪恥任地班行注猶因也俗作憑作凴凭者依几蚡轉注爲依從之義又爲南禮記明堂位任南蠻之樂也注以雅以任詩敦鐘作南又爲男澡書王奔傳其女皆爲任注充也按亦男爵也易其字以別於男子之稱耳又爲聚凸貌李奇戴任降于桑注戴胯腫也爾雅釋鳥字作鴆釋文亦作菜廕任一聲之轉又託名標識字書詹唐漢任有言只馬注古老成人鄭注古之賢史又詩大明摯仲氏任傳任姒周語摯牆之國由太任注二國姒仲仲邑之後又左僖二十一傳任風姓也注伏羲之後今任城縣按在今山東濟寧州東孟子季任爲任處守注薛之同姓非是莊子外物任公子爲大鉤李注國名晉訓漢書霍光傳注任堪也魯語注任勝也任勝一聲之轉古韻管子版法叶心風任

寢

衽

衣裣也从衣壬聲謂衣之兩傍掩裳際處方言四祿謂之衽廣雅釋器衽謂之襜儀禮喪服記衽二尺有五寸公羊昭二十五

任政君在身
以任爲之

侵 紝 㠯聲

機纑也从糸壬聲或从任聲禮記內則織紝組紃疏紝爲織絍詩采蘋序疏謂綵帛也左成二傳執織織紝皆百人注織綵布者漢書嚴助傳婦人不得紡績織紝注懷纊曰紝段借爲朕騷釋鳥鳴鴟戴爲釋文亦作集紝朕聲近

寢 荏 艸部

段借爲集論語色厲而內荏孔注柔也皇疏柔佞也漢書翟方進傳內荏注屈橈也又爲甚詩生民載之荏菽傳戎菽也箋戎菽大豆也又雙聲連語詩巧言荏染柔木傳柔意也悼亡詩荏苒冬春謝注侵漸也

寢 集 木部

雧鳥从木任聲按柔木鳥廣雅釋詁一集弱也釋訓集集弱也

沁 賃 貝部

庸也从貝任聲一切經音義六引說文傭也轉注廣雅釋詁二賃僦也

寢 恁 心部

思也从心任聲廣雅釋詁二恁念也後漢班固傳亦宜勤恁旅力注引說文念也文選典引注恩也段借爲荏說文下瞻也瞻又聲之誤字又爲飪說文飪下煮古文飪按皆古書借字許君偶誤耳又爲集廣雅釋詁一恁弱也

燕 凭 几部

依几也从几任聲周書顧命凭玉几讀若馮今本衛包改作憑字林作憑馮任聲近小爾雅廣言憑依也轉注詩卷阿有馮有翼笺馮馮几也漢書賈誼傳服賦注讀曰憑憑據也西京賦有憑虛公子者注依託也思元賦憑歸雲而遐逝兮注依也段借爲葞按葞者讀馮短言之廣雅釋詁一憑滿也離騷憑不厭乎求索注楚人名滿曰憑長門賦心憑噫而不舒兮注氣滿皃西京賦心猶憑而未據注滿也又爲甚後漢班彪傳下憑怒雷震注盛也列子湯問帝憑怒注大也又爲溯論語暴虎憑河孔注徒涉也

玻 賃 貝部

儕也按从貝任聲與儕略同廣韻賃庸也又集韻賃賙也類篇賃賙也

羊五名凡羊之派皆衍羊聲 加切

寢 羊 羊部

撝也从二从倒入入一爲干入二爲羊會意兼指事言稍甚也讀若鉏按犯之甚也字亦作搚史記荆軻傳右手搚其匈索隱謂以劍刺其胷也

鹽 羔 羊部

小熱也从火羊聲詩曰慘心羔羔按此字各本从干聲段氏訂从羊聲是也詩陳南山憂心如惔傳惔燔也韓詩作炎炎泮聲近轉注方言十二炎眼明也注炎光也按羨眼誤作炎眼廣雅釋詁四炎明也曹憲音淫釋詁二炎熱也亦皆誤作天

覃 男 田部

丈夫者也从田从力會意言男用力于田也轉注白虎通戴男者任也廣雅釋詁一男君也段借爲任實爲壬書禹貢二百里

南 艸部

艸木至南方有枝任也从米羊聲古文亦从朱羊迹徹異按草木至夏壬大也夏壬南方火故以爲南北之南尚書大傳中祀大交霍山按大者古文拏之殘缺字轉注禮記文王世子胥鼓南注南夷之樂也段借爲男家語正論鄒伯南注左氏作男古字作男亦多有作此南者又爲朕方言入鴟鴞東齊海岱之間謂之鴟南南鴟鴞也注此亦語楚聲轉也羊朕聲近聲訓白虎通五行南方者任養之方萬物懷任也禮樂南之爲言任也周語五間南民注南任也陰任陽事助成萬物也淮南天文南呂者任包大也古韻詩燕燕叶音南心鼓鐘叶欽琴音南僭楚辭招魂叶音南心南

鹽 覘 見部

察視也从見羊聲讀若纖兼羊聲近管子正世人君不廉而變注察也西京賦察二靡空注察靡皆視也洞簫賦察其賦歌注叢亦察也凡廉訪廉問字史皆以廉爲之

咸 湳 水部

西河美稷保東北水从水南聲在今蒙古鄂爾多斯左翼中旗東南流至前旗界又東入河水經注巳羌人因惰水爲姓

男一名 那含切

丈夫者也从田从力會意言男用力于田也轉注白虎通戴男者任也廣雅釋詁一男君也段借爲任實爲壬書禹貢二百里五十里又周禮職方氏男服注男任也任王事古韻詩思齊叶音男

侵 坔 土部

近求也从土从厶从土會意王徽棄也按挺立此土面葅助之爲厚又淮南覽冥女媧積蘆灰以止淫水注平地出水爲淫水轉注考工慌氏淫之以蜃注薄汋之令帛白禮記樂記淫液之何也注猶遍也家語辨樂注猶滋味也又書無逸無淫于觀于逸傳淫不止也晉語底箸滯淫注久也楚辭沈江日浸淫而合同注多貌也又自悲施王邑而外淫注潤也又左昭元傳淫生六疾注過也襄二十九傳遷而不淫注過蕩也昭六傳以威其淫注放也周禮宮正去其淫怠注放濫也禮記儒行居處不淫注謂頽邪也曲禮無淫視注睇眄也孟子富貴不能淫注亂其心也已覽直諫得丹之姬淫注惑也又禮記緇衣以御民之淫注貪侈也大

坔三名凡坔之派皆衍坔聲 余箴切

侵 淫 水部

淫泥土面葅助之爲厚又淮南覽冥女媧積蘆灰以止淫水注渺渺淫水轉注考工慌氏淫之以蜃注薄汋之令帛白禮記樂記淫液之何也注猶遍也家語辨樂注猶滋味也又書無逸無淫于觀于逸傳淫不止也晉語底箸滯淫注久也楚辭沈江日浸淫而合同注多貌也又自悲施王邑而外淫注潤也又左昭元傳淫生六疾注過也襄二十九傳遷而不淫注過蕩也昭六傳以威其淫注放也周禮宮正去其淫怠注放濫也禮記儒行居處不淫注謂頽邪也曲禮無淫視注睇眄也孟子富貴不能淫注亂其心也已覽直諫得丹之姬淫注惑也又禮記緇衣以御民之淫注貪侈也大

戴會子立事居上位而不淫泆也說苑反質好樂聲色者淫也管子法法則不淫意子法之外淫遊也段借爲尤廣雅釋言淫游也楚辭招魂不可以久淫些注游也管子內業則淫然而自至注延也呂覽任地不能使蕃夷毋淫乎注延生也又爲港小爾雅廣詁淫沒也又爲霖爲霃禮記月令淫雨早降書大傳天之無烈風淫雨字亦變作霪又爲甚爾雅釋詁淫大也詩有客既有淫威傳大也又爲深列子黃帝朕之過淫矣注當作深又爲欲周禮故書司服淫衣服司兵淫五兵司農注陳也又爲姪小爾雅廣義男女不以禮交謂之淫易繫辭傳冶容誨淫左成二傳貪色爲淫又雙聲連語詩賓之初筵序沈湎淫液箋飲酒時情態也史記司馬相如傳沈溶淫鬱素隱游遨連衍皃楚辭蹇修循道而不淫注循行皃思元賦弄狂電之淫裔注電皃又重言形況字管子內業淫淫乎與我俱生注猶進皃楚辭哀郢淫淫其若霰注流皃高唐賦洪波淫淫之溶滴注去遠皃羽獵賦淫淫與與注皆行皃又託名標識字淮南說山淫魚出聶注淫魚長頭身相半長丈餘正白身正黑口在頷下無鱗出江中聲訓釋名釋言語淫淫也漫淫旁入之言也演連珠時累不能淫注猶侵也禮記坊記示不淫也注淫濫也淫濫雙聲古韻管子牧民叶禁淫離騷叶心淫

臨部第三

侵

婬 私遁切

也從女至聲小爾雅廣義上淫曰烝下淫曰報爲淫曰通經傳皆以淫爲之段借爲淫家語刑政作婬聲注遁也

侵

音 於今切

聲也生于心有節于外謂之音宮商角徵羽聲也絲竹金石匏土革木音也從言含一會意兼指事按單出曰聲樂比曰音白虎通禮樂八音一說笙竽塤篪琴瑟鐘磬也禮記樂記凡音之起由人心生也聲成文謂之音又變成方謂之音左昭二十一傳夫音樂之興也周語瞽師音官以省風土注樂官也轉注易小過飛鳥遺之音廣注震爲音又陸士衡詩音息曠消息也左昭三十二傳晉韓伯音名不信段借爲陰左文十七傳鹿死不擇音注茯苓之處聲訓白虎通禮樂音者飲也剛柔清濁和而相飲也古韻詩燕燕叶音南心于羽叶矜心音匪風叶嚶音鼓鐘叶欽琴音南僊思齊叶音男斟水叶林音琴金左昭十二傳叶愔音金心鳴音詩小戎叶膺弓縢興音按讀如縢

侵

喑 宋齊謂兒泣不止曰喑從口音聲方言一平原謂啼極無聲謂之唬哭宋之間謂之喑別義季登聲類皆啼大叱也廣雅釋言喑嗌也史記淮陰侯傳項王喑噁叱咤漢書作意烏注恚怒聲也段借爲揖說苑正諫下無言則謂之喑又爲署莊子知北遊生者喑

聵物也李注喑聵聚氣皃

覃

諳 悉也從言音聲別義廣雅釋言諳諷也按周禮大司樂注倍文曰誦聲疑注諷誦誦謂闇讀之不依詠也段借爲嗜干篇諳大聲也

勘

暗 日無光也從日音聲疑晻晻同周禮眡祲五曰闇司農注日月食也禮記曲禮孝子不服闇注冥也不于闇冥之中從事爲辛有井常且嫁夫婦也男女夜行以燭經傳皆以闇爲之字亦誤作暗蜀雅釋言暗闇也或曰暗者陰之或字存焉段借爲雙聲連語甘泉賦僕暗薄兮降清澶注神之形影也又重言形況字甘泉賦稍暗暗而靚深注窅空之皃漢書注幽隱也聲訓廣雅釋詁三暗深也

沁

窨 地室也從穴音聲今藉俗猶曰地窖子詩七月三之日納于凌陰以陰爲之即周禮凌人納于凌室也轉注今俗以油酒等物埋藏地中曰窨

侵

痡 不能言也從疒音聲史記扁倉傳使人痡寒隱失音也禮記王制瘖聾跛躄擇文啞也晉語瘖痡不可使言段借爲陰思元賦

經重痡乎寂寞兮注古陰字聲訓釋名釋疾病痡唵然無聲也音奄雙聲古韻晏子春秋諫上叶痡金

感

罨 覆也從网音聲字亦作掩方言六揜藏也荊楚曰揜廣雅釋器瞖謂之瞖按豆瞖也邊者覆之幽暗處故曰瞖

侵

欿 神食气也從欠音聲論衡祀義歆內氣也詩生民履帝武敏歆傳饗也左襄二十七傳能歆神人注享也轉注周語王飲太牢注饗也段借爲佚周語民歆而德之注猶欣欣喜服也又爲貪詩皇矣無然歆羨又楚語楚必歆之注猶貪也古韻詩生民叶歆今

咸

猹 貴中大聲從犬从音會意音亦聲

豫

黯 深黑也從黑音聲廣雅釋器黯黑也史記孔子世家黮然而黑淮南主術使史黯性觀焉注史墨也按左傳晉蔡墨名黮段借疊韻連語楚辭遭逢篇遷逝望舊邦之黮點兮注不明皃又單辭形況字別賦黮然銷魂者惟別而已矣注失色將敗之皃

侵

滲 幽深也從水音聲廣雅釋詁一滲深也字亦誤作愔或曰愔者慰之別體段借重言形況字韓詩湛露愔愔夜飲章句和悅之皃也左昭十二傳祈招之愔愔注安和皃按厭厭安靜也李登聲類愔和靜皃三蒼愔愔性和也又雙聲連語神女賦湫清靜其愔嫕兮注和靜皃按猶洞簫賦之厭廉禮記之淫訓樂注讀如泫字或借愔爲斟爲沈聲亦相近然據廣雅作庇恐古有从肉泫聲

之清說文柰佚耳今別附湆于立聲
末古韻左昭十二傳叶愔音金心

覃感勘 **闇** 閉門也从門音聲別義書無逸乃或諒闇鄭注闇謂廬也禮記喪服四制高宗諒闇注闇謂廬也廬有梁者所謂柱楣也論語以陰為之按俗字作庵作菴釋名釋宮室草圓屋謂之庵埤蒼庵庵也廣雅釋室庵舍也廁庵也後漢皇甫規傳親入巷廬叚借為喋為喑為瘖書無逸馬注論語孔注漢書元后傳思慕諒闇師丹傳諒闇不言注皆訓為默是謂闇陰皆喑之借字也又穀梁文六傳下闇則上聾又為暗小爾雅廣詁闇冥也廣雅釋詁四闇夜也禮記祭義夏后氏祭其闇注昏時也又荀子君道故人主無便嬖左右足信者謂之闇又後漢張衡傳出右密之闇野兮注幽隱也又為奄舞賦闇復蔽已注猶奄遽也又為掩荀子不苟不下比以闇上注掩上之月也奄音雙聲又為趁舞賦闇跳獨絕注行疾皃又雙聲連語高唐賦隨波闇譪注言木陰水波闇譪然也羽獵賦登降闇譪注眾盛皃又訛名蠖識字子虛賦菴閭軒于注蒿也子可醫疾本草云此草老莖可以蓋覆菴閭故名或曰字借為菴或曰借為署存參

感 **⿰氵闇** 水大至也从水闇聲

蒸 **䧹** 䧹鳥也从隹瘖省聲或从人人亦聲籒文䧹从鳥按䧹鷙鳥也从隹瘖省聲此小篆即古文也籒文又从人鷹應字皆从籒文徐鉉曰鷹隨人所指蹤故从人俗从籒文又加鳥隹鳥並从必是俗字說文奪小篆今據說解補詩大明時惟鷹揚箋鷙鳥也爾雅釋鳥鷹鶆鳩又鷹隼醜其飛也翬郭注鶆鳩當為鵰鳩左昭十七傳爽鳩氏司寇也注爽鳩鷹也按鷹鳩更相嬗化夏小正五月鳩為鷹月令二月鷹化為鳩故亦得鳩名小鷹曰鷂古樂府豹則虎之弟鷹則鷂之兄

蒸 **膺** 匈也从肉瘖聲字亦作膺蒼頡篇膺乳上骨也禮記少儀執箕膺擖釋文匈前也素問腹中論有病膺腫注胸傍也轉注詩小戎虎韔鏤膺傳馬帶也采芑鉤膺鞗革傳樊纓也又爾雅釋畜馬回毛在膺宜乘又閟宮戎狄是膺傳當也按當事以膺任事以肩孟子注訓擊則謂借為抗為膺爾雅釋言膺親也周語膺保明德注抱也楚辭天問鹿何膺之注受也繫陽令楊君碑膺天鍾度爾訓釋名釋形體膺壅也氣所壅塞也膺壅雙聲又釋衣服膺心衣抱腹而施鉤肩鉤肩之開施一襠以奄心也膺奄雙聲轉音詩小戎叶膺弓縢興音閟宮叶乘縢弓綅增膺懲承按讀如縢也

蒸徑 **應** 當也从心䧹聲按應者合也亼口為合部今答字合亦當也當亦對也字又作譍大徐補為十九文之一訓以言對也晉語龜往離散以應我齊策齊王不應呂覽順說宋王無以應注皆訓答也爾雅釋樂鼓小者謂之應注和應大鼓也呂覽召類聲比則應淮南原道不為先唱感而應之主術莫不響應也注皆訓和也左昭廿八傳德正應和曰莫淮南覽冥應而不藏注猶隨也轉注爾雅釋詁應當也詩下武應侯順德賚我應受之傳皆訓當也淮南原道百事之變無不應注當之也莊子讓王縱履杖藜而應門釋文自當門也又廣雅釋言應受也周語叔父實應且憎注猶受也或曰當受兩訓皆膺之借字存參又齊策使使者子將而應之呂覽察微應之大棘淮南主術不使應敵注皆訓擊漢書魏相傳敵加于已不得已而起者謂之應兵廣雅釋詁三應擊也或曰擊之訓乃抗與應之借字存參又託名標識字爾雅釋宮正門謂之應門詩緜乃立應門書大傳天子應門注應對之應又周禮大師應鐘注應鐘亥之氣也又笙師舂牘應雅司農注應長六尺五寸其中有椎又廣雅釋天歲星謂之重華或謂之應星又左僖二十四傳邘晉應韓武之穆也國在今河南汝州魯山寶豐二縣界水經滍水注應城故應鄉也應侯之國詩所謂應侯順德者也按後世以國為氏漢有應曜與四皓偕隱應獨不出應劭其八世孫又大荒東經應龍處南極注龍有翼者也楚辭天問應龍何畫爾訓周語六閒應鐘均利器用俾應復也白虎通五行應者應也十月謂之應鐘何言萬物應陽而動下藏也呂覽律中應鐘注陰律也陰應于陽轉成其功萬物藏聚故曰應鐘又釋名釋樂器鼙在後曰應應大鼓也爾雅釋樂李注小者聲音相承故曰應應承也大射儀應鼙注應鼙應朔鼙也又太元元衝中則陽始應則陰生

元錯應也今而度也古韻易臨彖傳叶臨應轉音易升彖傳叶升應韓非主道叶應撿按讀如縢也易恒象傳叶動應恒蒙彖傳叶蒙中應功比彖傳叶從中應窮未濟彖傳叶中終應文子守樸叶應動按讀如雍也

今六十一名凡今之派皆衍今聲 居音切

侵 **今** 是時也从亼从乁乁古文及字會意蒼頡篇今時辭也詩摽有梅迨其今兮傳今急辭也史記汲鄭傳吾今召君矣索隱今猶即今也龜策傳今昔士子索隱今昔猶昨夜也太元元攡通同古今以開類注今即隨世也古韻詩摽梅叶三今瞻卬叶深今生民叶歆今轉音靈樞五變篇叶今窮按讀如禁人言禁也

覃 **玲** 玲璗石之次玉者从玉今聲字亦作琀中山經萬山其下多琀石注玲石似玉者子虛賦瑊玏元厲史記集解瑊玏皆次玉者叚借為琳書禹貢鄭本厥貢惟璆玲琅玕

侵 **芩** 芩艸也从艸今聲詩鹿鳴食野之芩釋文引說文蒿也按蒿屬莖如釵股葉如竹蔓生澤中下地鹹處其為草真實牛馬皆喜食別義字林芩桑似蒜生水中字亦作㖀叚借為金今俗以為藥草黃芩字古韻詩鹿鳴叶芩琴湛心

沁 牝 牛舌病也从牛今聲字亦作𤰞

覃 含 噤也銜木銜也从口今聲與左形右脾之吟別法言孝王子有含哉組絮注食也吕覽仲夏羞以含桃注鸎桃也鸎鳥所含食故言含桃又周禮太宰贊贈王含玉司農注璧琮也典瑞共飯玉含王注柱左右頰及在口中者禮記文王世子至于旦贈承含左文五年王使榮叔歸含且賵注珠玉曰含公羊傳含者何口實也吕覽節喪含珠鱗施釋名釋喪制含怒曰久注懷也老子含德之厚注合德茂著而不露也又廣雅釋詁三含覛也左宣十五傳國君含垢賈注忍也史記禮書囿及士大夫案隘猶包容也以南爲之又登廬山香爐峯詩隔鳳默含情注情未申也段借爲吟爾雅樓棲含鏡竹汀師云當連下華琴爲一句釋訓釋名釋飲食含合也合口亭之也銜亦然也

勘 玲 珍 送死口中玉也从玉从含含亦聲按說文此字即含之俗周禮禮記春秋吕覽淮南白虎通諸書有作唅無作玲者唅玲皆俗字今附于此春秋說麟天子飯以玉諸侯以珠大夫以璧士以貝白虎通作天子飯以珠諸侯以玉大夫以貝士以玉

侵 吟 唫 諗 唫 呻也藝文類聚引說文歎也从口今聲或从音或从言與下形上聲之含別蒼頡篇吟歎也廣雅釋樂吟

說文通訓定聲

臨部第三

歌也秦策則將吳吟注歌吟也荀子不苟盜跖吟口注吟咏長在人口也詩板傳殿屎呻吟也漢書禮樂志吟青黃注謂歌誦也素問寶命全形論呿吟至敛注謂吟嘆也南山經其音如吟注如人呻吟聲段借爲含史記淮陰侯傳吟而不言聲訓釋名釋樂器吟嚴也其聲本出于憂愁故其聲嚴肅使人聽之悽歎也吟嚴一聲之轉

侵 鞅 鞅 韝也从革今聲革履也轉注儀禮士喪禮繫用鞅注竹簀也按鞅當訓革高與重以韋係鄭以喪禮用簀耳

鹽 雂 雂 魚蘊俗曰水老雅是也色黑雂者黔也字林鴉句喙鳥段借爲貪左昭二十一傳獲其二帥公子苦雂偃州員亦託名螟識実

侵 琴 欽物也从具今聲廣雅釋詁一貪欲也方言一晉魏河内之北謂惏曰殘楚謂之貪漢書相傳利人土地貨賄者謂之貪兵晉語貪者怨之本也列女傳貞順見利忘死者貪也周書芮良夫惟以貪諛爲事注專利爲貪離騷衆皆競進而貪婪兮注愛財曰貪轉注詩桑柔民之貪亂箋貪欲也莊子漁父專知適事侵人自用謂之貪

吕覽愼大暴戾貪殘注求無厭足爲貪段借爲探後漢郭躬傳拾掇以貪情聲訓釋名釋言語貪探也探取入他分也

侵 衾 衾 大被也从衣今聲鎌作衾典禮之俗字衿別詩小星抱衾與禂于禮論衣衾多少厚薄之數注君錦衾大夫縞衾士縉衾也聲訓釋名釋衣服衾广也其下廣大如广受人也衾广雙聲古韻詩小星叶衾裯葛生叶枕

咸 欽 欽 含笑也从欠今聲典籍多以歆爲之段借爲貪廣雅釋詁一欽欲也

侵 岑 岑 山小而高也从山今聲字亦作嶜爾雅釋山山小而高岑方言十二岑高也孟子可使高于岑樓注岑樓山之銳嶺者按謂山之層疊似樓也莊子徐无鬼未始離于岑注岸也楚辭逢敏觸岑石兮注銳也思元賦飲青岑之玉醴兮注上高者曰岑段借爲钱廣雅釋詁一岑取也按西伯戡耆即竹書周師取耆又雙聲連語方言十二岑貪大也按猶江賦之潛演茎解忽世俊岑嵬而嵺嵲注不齊皃舞鶴賦去帝鄉之岑寂注猶高靜也又疊韻連語爾雅釋山山小而高岑注言岑鉴也方言十二岑高也注岑鉴連皃也羽獵賦玉石嶜嵲注高大皃南都賦幽谷嶜岑注高峻之皃按嶜岑實同字琴賦碓磈岑嵓注危嶮之形又重言形況字漢書外戚傳我頭岑岑也注痺

說文通訓定聲

臨部第三

隱之意又託名螟識字後漢禰衡傳更著岑牟單絞之服注岑牟尖皮角士冑也按冑銳上故謂之岑鉴歆聲訓釋名釋山岑嶜也嶜嶜然雙聲

覃 鼰 鼰 鼠屬从鼠今聲讀若含字亦作鼰爾雅釋獸若鼰注今江東呼鼰鼠似鼠而大青黑有文彩食人家財物好穿牆壁

侵 黔 黔 黎也从黑今聲秦謂民爲黔首謂黑髮也周謂之黎民按黎亦黑也字林黔黧黑也小爾雅廣詁黔黑也易說卦傳艮爲黔喙之屬馬注肉食之獸鄭本以黔爲之禮記祭義以爲黔首則左襄十六傳邑中之黔莊子天運烏不日黔而黑段借託名螟識字史記始皇紀秦置黔中郡今四川酉陽州夔州府石砫屬皆是又禮記檀弓黔敖爲食于路古今人表作食又大人賦左元冥而右黔雷注神名

豔 念 念 常思也从心今聲謂長久思之爾雅釋詁念忽也轉訓勿念勿忘也小爾雅廣訓無念念也左襄二十一傳二十三傳夏書曰念茲在茲詩文王無念爾祖儀禮聘禮記將授念趨注謂審行步也論語不念舊惡皇疏念猶識錄也念黏雙聲古韻詩下泉叶浸念句中韻自華同

侵 霖 雲覆日也从雲今聲古文从云又古文从𠫓云𠫓皆古文雲字此陰雨陰暗陰陽陰私本字大戴文王官人考其霖注陰陽猶隱頗也泰邑月令章句陰者密雲也經傳皆以陰爲之揚君石門頌深泥常蔭以蔭爲之字亦作蔭新附疊雲布也从日下雲會意後漢有李疊字雲礽春秋繁露循天之道篇陰者夫之急也陽尊陰卑篇陰猶沈也太元元攡幽無形深不測之謂陰也廣雅釋言陰闇也書洪範惟天陰騭下民王注深也楚辭大司命壹陰兮壹陽注曖也皆以陰爲之陰幽曖雙聲

感 鮚 蒸也南方謂之鮚北方謂之羔一曰大魚爲羔小魚爲鮚从魚今聲字亦作鰔廣雅釋器鰔羔也按魚鮮以鹽米釀之如葅熟而食之

覃 龕 龍皃从龍合聲六書故引唐本說文从今聲是也今從之段借爲戡廣雅釋詁一龕取也法言重黎篇劉龕南陽謝元暉詩西龕收組練注與戡音義同又爲含方言六龕受也揚越曰龕注今云龕容此名也廣雅釋詁三龕盛也今俗以爲佛龕神龕字本此又爲唅方言十三龕聲也又爲諶爾雅釋言恂龕也按猶云恂諶也一說借爲含猶云酳含也酳卽禮經酳尸酳主酳賓之酳少少飲也存參

侵 聆 義闕从耳今聲廣韻音也望文生訓傍聆證耳段借託名標識字周語回祿信于聆遂注地名後漢書楊賜傳引作黔遂設苑

盬 姶 引作亭遂竹書紀年聆遂災作聆

覃 戡 刺也从戈今聲商書西伯既戡黎今本以戡爲之轉注爾雅釋詁堪勝也列子仲尼堪秋蟲之覆注猶勝也以堪爲之

侵 紟 衣系也从糸今聲籀文从金聲字亦作絟禮記內則紟纓必綦屨注猶結也字亦以衿爲之衿者稔之俗與衾別儀禮士昏禮記母施衿結帨謂繫佩帶也漢書揚雄傳芰芰之緣衣兮注帶也荀子非十二子其纚禁後以禁爲之禮記王蕩紳韠結三齊以結爲之衿結一聲之轉別義儀禮士喪禮紳絞衿衾二注單被也禮記喪大記布衿皇氏曰襌被也聲訓釋名釋衣服衿亦禁也禁使不得解散也

覃 衽 衽席也从衣今聲籀文作褵按後人以木爲之字又作枕別義廣韻陶器小瓶有耳表字亦作瘖

鹽 鈐 鈐鐲大犁也一曰類枸从金今聲別義西山經鈐而不椐注所用祭器名所未詳也或作思訓疏良借託名標識字西山經鈐山其上多銅又石氏星經鉤鈐二星主法漢書天文志鉤鈐天子之御也按兩小星在房宿第一星下左傍其上一星曰鍵閉又方言九矛敏細如鷹脛者謂之鵝鉦注今江東呼爲鈐釘又玉篇鈐車轄也按方言九轄鍵鐵謂穀端者也鈐鍵雙聲又借爲鉗廣雅庶六藝之鈐鍵注猶也按凡兵鈐印鈐字皆握持之義或曰借爲金亦通

侵 禽 走獸總名从𠙵象形今聲周禮獸人令禽注于虞中注小禽私之大禽公之易屯卽鹿无虞象傳以從禽也禮記月令命主祠祭禽于四方疏獸之通名也轉注列子黃帝傳冀北分牙布爪仰飛伏走謂之禽獸周禮庖人六禽注宜爲燕豚積廩律爲凡鳥獸未孕曰禽白虎通田獵者何爲獸之總名明爲人所禽制也又爾雅釋鳥二足而羽謂之禽周禮庖人六禽可農注鴈鵽雉鳩鴿也易師田有禽虞注陽稱禽禮記曲禮執禽者左首疏鳥也左昭元傳又使強委禽焉注鴈也叚借爲捡易井舊井无禽崔憬注猶擒也左襄二十四傳收禽挾囚注獲也校官碑脩禽逸猿又爲昏之誤字春卽慎墨子臣弟子禽滑釐等三百人聲訓禮記曲禮不亦禽獸之心乎疏禽者擒也轉音易屯叶禽窮恒叶深中容禽終凶攻按讀如窮也

侵 金 五色金也黃爲之長久百鍊不輕從革不違西方之行生于土从土左右注象金在土中形今聲古文三

注此字會意象形諧聲爾雅釋器黃金謂之璗白金謂之銀銅金謂之鉟赤金謂之鋈釋地西南之美者有華山之金石焉水經溫水注華俗謂上金爲紫磨金夷俗謂上金爲陽邁金易旅繫于金柅虞注乾爲金書禹貢惟金三品注銅三色也揚州錫貢鄭注錫所以柔金也虞書金作贖刑馬注黃金也廣雅釋器金鐵也轉注公羊隱五傳百金之魚公張之注百金百萬也古者以金重一斤若今萬錢矣孟子王餽兼金一百注古者以一鎰爲一金按一百今四千兩也齊策乃使人操十金注二十兩爲一金漢書張良傳賜良黃金百金注秦以鎰名金若漢之論斤按今俗稱一兩爲一金古無是也又周禮鎛師掌金奏注鎛及鐘鼓人以晉鼓鼓金奏注謂樂作擊編鐘呂覽求人功績鉼予金石注鐘鼓也又楚語金足以鑄兵注所以爲兵也周禮瘍醫金瘍注創也又注言孝至帶我金扉注金卽也淮南氾論盜管金注印封也又詩車攻赤芾金舄箋黃朱色也廣雅釋器鬱金綵也叚借爲噤荀子正論金舌弊口猶將無益也注或讀爲噤又託名標識字淮南泰族教之以金目則快射注金目深目所以望遠近射準也按今時眼鏡之類或曰借爲深亦通聲訓釋名釋天金禁也氣剛殺能禁制物也白虎通五行金者堅強難消金堅雙聲大戴曾子天圓金水內景注金質陰也釋兵金禁也爲進退之艱也漢書地理志金城郡注稱金取其堅固也金堅雙聲古謂詩作水叶林音琛金左昭十二傳叶愔音金心晏子春秋諫上叶唫金

或舍 酒味苦也从西今聲按大徐本無此篆而繫訓酒味苦疑脫誤段借爲歷史記夏本紀其能舍絲注桑蠶絲中琴瑟敗舍歷雙聲

寢沁 歙 翕 合 翕也从欠舍聲古文从水今聲又古文从食今聲按小篆从西从欠今聲酉者酒也古文余與左水右今之或省字別今隸作飲易需君子以飲食宴樂虞注水流入口爲飲轉注周禮膳夫飲食賓賜之酒牽注飲食燕饗也儀禮公食禮飲酒漿飲俟于東房注飲酒清酒也又左哀二十五傳請飲鴆也注罰也按自飲曰飲飲人亦曰飲所飲之物卽曰飲周禮酒正辨四飲之物浩醫漿醪也漿人掌共王之六飲水漿醫醪也又漢書朱家傳飲其德注沒也按猶食言之食也說苑汲飲羽飲亦沒也又莊子則陽或不言而飲人以和注被也按猶食善德之食也又趙策漆其頭以爲飲器注溺器也段借爲恩素問刺志脈小血多者飲中熱也注謂酒飲也按猶壅滯也聲訓釋名釋飲食飲奄也以口奄而引咽之也奄引咽皆飲聲之轉轉音詩公劉叶飲宗載如雨也

草感 頷 頷 面黃也从頁含聲離騷長頸頷亦何傷今蘇俗所謂面黃肌瘦釋形體頷或曰頷車淮南氾論興于牛頷之下注讀合索之合又爲頷左襄二十六傳頷之而已注搤其頭搤俛其首也聲訓方言卡頷

侵 梫 梫 青皮木也从木岑聲或从簡文省聲按本草謂之秦皮治目疑一名石檀入水色綠可解膠益墨

侵 涔 涔 潰也从水岑聲淮南俶眞牛蹄之涔無尺之鯉注潦水也涔記陽汶在郢中南鄭縣旱山注卽黃水也楚辭九歌望涔陽兮極浦段借爲霖淮南覽冥涔雲波水注大潘水也失之主術有涔旱災害之患注久而水潦也說林宮池涔則澈注多水也皆似是而實非又爲眾魚詩周頌涔有多魚韋句涔魚池毛本以潛爲之雅釋器檻謂之涔孫注積柴養魚曰檻廣雅釋器涔梫也又爲潛史記夏本紀沱涔既道漢書以藩爲之

感 唸 唸 唸叩也从口念聲詩板民之方唸叩毛本以駢展爲之傳呻吟也卽雅釋訓殿屎呻也孫注愁苦之聲按殿唸聲嗎是當時方音之不同不可考

寢 諗 諗 深諫也从言念聲左閔二傳昔辛伯諗周桓公注告也釋文引說文深謀也當誤使吾無忘諗昔誤果敢者諗之注皆訓告

段借爲念爾雅釋言諗念也詩凶牡將母來諗傳念也箋訓告則諗本字又爲凶奚語聽通魚飽不諗諗閔雙聲注訓潛藏則諗借爲沈古韻詩五牡叶醫諗

葉 敛 斂 斂也从支佥聲書費誓敛乃穽王注斂也儀禮既夕記徹入涅則以渥爲之敛涅雙聲

寢 稔 稔 穀熟也从禾念聲典語不稔於歲注熟也爾雅釋詁一稔年也左僖二傳不可以五稔晉語歸不五稔鄭語不三稔矣按禾一熟故爲一年與秩祺同意獨斷上更曰歲一曰稔也段借爲饑左昭十八傳是昆吾稔之日也注熟也失之又爲飪爾雅釋言饒餬稔也

寢 淰 淰 濁也从水念聲埤蒼淰水無波也按亭水不波多濁段借爲閃疄禮記禮運故魚鮪不淰注淰之言閃也疏水中驚走也又爲趁射維魚意淰躍以振旅注淰躍跳逐也倍字亦作淰

侵 陰 陰 闇也山之北水之南也从阜从会會意会亦聲易中孚鳴鶴在陰按二在兌澤之中民山之下故稱陰爾書王會燕亳陰狄注鴈也詩公劉相其陰陽箋觀相其陰陽案暖所宜周禮大司樂陰竹之管注陰竹生于山北者作氏谷剝陰木而水之注生山北爲陰木公羊桓十六傳越在岱陰齊南及之陰注皆云山北曰陰段借爲金爲暗易繫辭傳一陰一陽之謂道春秋繁露人副天篇陰陽長短疏謂夜也大荒北經赤水之北有神人是燭九陰是謂燭龍注照九州之幽隱也又周禮內宰以陰禮教六宮司農注婦人之禮媒氏凡男女之陰訟注爭中菑之事以觸法者又大師陰聲大呂應鍾南呂函鍾小呂夾鍾又素問陰陽類論三陰者六經之所主也又泰策齊秦之交陰合注私也又史記呂不韋傳私求大陰人嫪毐爲舍人謂暗藏之形體也又爲陰書洪範惟天陰騭下民馬注覆也詩柔柔既之陰女釋文謂覆陰也禮記祭義陰爲野土注謂爲依廕之廕又晉書陶侃傳大禹惜寸陰按日景也又爲署爲金詩小戎陰靷鋈續傳揜軌也釋名釋車陰陰也橫側車前所以陰笭也又爲噤爲瘖爲喑書洪範陰隲下民釋文馬也論語高宗諒陰孔注猶默也史記萬石張叔傳陰重不泄索隱密也又爲窨詩七月納于凌陰傳冰室也又爲黯爾雅釋畜陰白深毛脚注淺黑也又雙聲連語後漢竇憲傳憲陰喝不得對注猶噎塞也聲訓釋名釋天陰蔭也氣在內與陰也又釋形體陰蔭也言所在陰翳也古韻文于上德叶陰沈轉音詩七月叶冲陰素問生氣通天論叶陰通同從竣讀如痊

侵 釜 金 黃蓋也从金甫聲今俗以芩爲之

寒 唅 口急也从口今聲詩曰唅唅呼含切 侵 唫 唅或从口金聲詩曰唫唫呼含切 侵 唫 唫注閉也太元唫次二口其凝唫無辭元衡唫不通也元攡唫則凝形元鐵唫少與又爲吟漢書息夫躬傳秋風爲我唫又爲含殼梁傳三十三傳必于殽之巖唫之下又爲念韓非揚權篇宗室憂唫舌謂韓非揚權叶風心唫 寒 趛 趛低頭疾行也从走今聲按許意从鎮省故訓低頭字亦作趛射雉眼慈趛躍以振踊以趛爲之 侵 鈐 鈐一切經音義捻篇注謂以手指捻持也从金今聲讀若拳字亦作鍼捻 寒 錦 錦襄邑織文从帛金聲按絲濕之成文章也漢襄邑縣貢織文今河南歸德府睢州地濱水睢水之間染色鮮潤水性美也詩頌人衣錦褧衣傳文衣也終南錦衣狐裘傳文采色也儀禮聘禮皆奉玉錦束請覿注玉錦錦之文織綷者也禮記中庸大錦尚絅注衣之美者聲訓釋名釋采帛錦金也作之用功重其價如金故其制字从帛與金也 侵 稟 稟漢書西南夷傳貲財注征也轉注爾雅衣貲謂之褾孫注交領也方言四衿謂之交注衣交領也詩青青子衿傳青領也離騷雷余褾之猥浪注衣眦曰褾此深衣所謂曲裕左傳所謂裕裕也顏氏家訓書證古者斜領下連于衿故謂領爲衿又陸士衡詩言衣背與衿注猶前也按衿下旁也謂堂隅段借爲衿禮記內則衿纓注衿結帨又爲嫌漢書司馬相如傳稟侵勢而高縱注稟高也史記索隱褾仰也按敏也稟嫌雙聲聲訓釋名釋衣服褾禁也交于前所以禁禦風寒也舌謂子衿叶衿心音 侵 欽 欠皃从欠金聲段氏玉裁曰凡氣不足而後欠引申之乃欲然之詞如不足之意尚書欽哉皆令其惟恐失之也攷虞夏商書言欽則周書則言敬虞夏商書亦欽敬錯見上曰欽若昊天下曰敬授民時又欽哉不曰敬哉蓋欽敬意略同而辭有別周書言敬哉不言欽哉惟多方有夏之民叨懫日欽立政帝欽罰之兩見欽字某氏傳皆訓爲敬未知合書意否愚按段說欠之轉注爲敬終嫌紆曲且欠者怠惰放肆之狀不當爲訓敬本字也段借爲鎮爾雅釋詁欽敬也凡人仰首多怠慢忽略意倪首多敬愼思維意書堯典欽明文思安安馬注威儀表備謂之欽禮記內則欽有儀注敬也或曰凡欽皆借爲念念者思也常思也敬亦與經典用欽處悉合書盤庚欽念以恤猶詩之于時處旅論語求善賈而沽諸不用二念二處二賈寫書亦隨其便也存忝又爲類後漢周燮傳生而欽頤折頷注曲頤又爲吟西山經剛山是多神狍其音如欽東山經空桑之山有獸焉其首如欽又疊韻連語後漢張衡傳慕歷陵之欽鉴注山貌又重言形況字詩晨風鴥彼晨風傳思望之心中欽欽然爾雅釋訓欽欽憂也又鼓鐘鼓缝欽欽傳言使人樂進也廣雅釋訓欽欽樂也又託名幖識字西山經有鳥曰欽鳥注或作爰或作至也青鳥詩晨風叶風林欽琴音南僭 侵 頷 頷低頭也从頁今聲左襄二十六傳迎于門者頷之而已今本以今聲爲之轉注按凡人以拜手稽首恭以頷指氣使爲倨曰不敢仰視曰俯首而朝皆低頭畏敬之謂經典則皆以欽字爲之也又廣雅釋詁一頷動也一切經音義十一引說文搖其頭也列子湯問頷其頤則歌合律釋文猶搖頭也段借爲轁漢書楊雄傳頷照折頷注曲頤也金兼雙聲 侵 鉴 鉴山之岑鉴也从山金聲字亦作嶔作崟作崟廣雅釋詁四鉴高也海賦沙石之嶔注沙石鉴岑也又公羊傳三十二傳必于嶔之嶔巖上林賦嶔崟衍溢甘泉賦深溝嶔巖而爲谷皆阻深傾敧之皃南都賦巉嶭屹嵲注山相對而危險之皃亦雙聲連語又子虛賦岑鉴嵳差羽獵賦王石嵲鉴注高大皃亦疊韻連語又吳都賦磩硊于數州之間注山深險連延之狀楚辭惻上巖林兮鉴鉴注眾巍皃

侵 厥 厥石地也从厂金聲讀若綅 咸 黯 黯黃黑也从黑金聲字亦作黭按許訓持衣作黭廣雅釋器黭黃也 覃 涂 涂入水入船中也从水金聲或从今聲按許訓朕滲侵淫而入也勘別義說文一曰泥也段借託名幖識字漢書嚴助傳處之上涂注音耿舟之僉 侵 捻 捻急持衣衿也从手金聲或从慕聲字亦作揕按許訓持衣衿當云从檢省而但曰金聲知說解以聲訓非專謂此字持衣衿也廣雅釋詁三捻持也三蒼捻手捉物也經傳皆以禽爲之 咸 銜 銜馬勒口也从金从行行亦聲行馬者也會意金亦聲莊子馬蹄詭銜竊轡釋文云中勒也秦策伏軾撽銜注勒也史記司馬相如傳銜枚之變索隱馬勒銜也楚辭靈懷顑頷亦鑑銜以馳騖今注餔口鐵也轉注漢書義縱傳上怒曰縱以我爲不行此道乎銜之注苞含在心以爲過也又封氏聞見記官銜亦曰頭銜所以名爲銜者如人口銜物取其連續之義凡銜必備書所官由今職哇續歷數昔職包含無遺也 覃 酣 酣下徹聲从酉舍聲謂其聲下達周禮典同徵聲結注聲小不成今也讀爲飛鈆涅鮨之鮨杜子春讀爲闇不明之闇鄭大夫讀爲

鶉鵪之鵪。

覃 䧖 䳺鵪 雜屬。从隹，酓聲。籀文从鳥，字亦作䳺，作鵪。奄酓雙聲。爾雅釋鳥：鴽，鴾母。注：鵪也。廣雅釋鳥：鴽，鶉也。按：鵪黃黑襍文，善鬥。鴽黃色無文，較大，其鳴以背插地，聲如牛鳴宿中。呂覽季春注：鴽，鵪也。周雒謂之鴽，幽州謂之鵪。夏小正三月傳：鴽，鵪也。楚辭九思：鴽鵪兮甄甄。注：甄甄，小鳥飛皃。

合 盦 覆蓋也。从皿，酓聲。與弇略同。或曰此謂器皿之蓋。

感 媕 重頤也。从女，酓聲。韓詩澤陂：碩大且媕。章句：重頤也。毛本則作儼，訓矜莊，叚借為儼。說文：媕，含怒也。又為奄。說文一曰難知也。又為壓。廣雅釋詁一：媕，美也。

沁 蔭 艸陰地。从艸，陰聲。字亦作癊。左昭元傳：趙孟視蔭。注：日景也。淮南說林：蔭不祥之木。人間：蔭暍人于樾下。注：木景也。爾雅釋詁：毗劉，暴樂。注：謂樹木葉缺落，蔭疏暴樂。漢書敘傳：陰妻之逆。注：謂覆蔽。詩有杕之杜箋：特生陰寡，以陰為之。

侵 廞 陳輿服于庭也。从广，欽聲。讀若歆。爾雅釋詁：廞，興也。小爾雅廣言：廞，陳也。周禮司服：廞衣服。司裘：廞裘。又大司樂：涖廞樂器。大

師帥瞽而廞。典庸器：廞筍虡。司兵：廞五兵。圉人：廞馬。故書或以淫為之。

珡一名 巨今切

侵 琴 𤨷 弦樂也。神農所作，洞越，練朱五弦，周加二弦。象形。古文从金，今聲。篆文琴象形，而瑟从之；古文瑟象形，而琴从之。今隸作琴。廣雅釋樂：神農氏琴長三尺六寸六分，上有五弦，曰宮商角徵羽，文王增二弦，曰少宮少商。按：桓譚新論云文武各加一弦，初學記引琴操同。爾雅釋樂：大琴謂之離。御覽引爾雅注：二十弦。此伏羲所制。初學記引樂錄云：大琴二十弦，今無此器。按：大琴中琴見禮記明堂位。古聖善此者，堯傳神人暢，舜歌南風，禹有襄陵操，湯有訓畋操，太王岐山操，文王拘幽操、神鳳操，周公越裳操，孔子龜山操、陬操、猗蘭操皆是也，不見正經，敷列備攷。叚借為冢。水經洮水注：楚人謂冢為琴。又為種。海內經：有都廣之野，冬夏播琴。按：此豐臨二部音相通轉，方俗言耳。又託名幖識字。大荒北經：有蟲獸首蛇身，名曰琴蟲。聲訓：說文：琴，禁也。白虎通禮樂：琴者，禁也，所以禁止淫邪，正人心也。七略：雅琴，琴之言禁也；雅之言正也。君子守正以自禁也。古韻：詩鹿鳴叶芩琴湛心，鼓鍾叶欽琴音南僭。

⿱山入一名 徂箴切

侵 ⿱山入 入山之深也。从入从山，會意。音闕。按：玉篇、廣韻讀如岑，姑附臨部。

从二名，凡从之派皆衍从聲。魚音切

侵 从 眾立也。从三人，會意。讀若欽崟。眾从此。周語：人三為眾。衙 泰誓：顯于西土。傳：明著岐㐺。用為眾字，今本改作岐周。

侵 ⿱雨㐺 霖雨也。南陽謂霖雨曰⿱雨㐺。从雨，㐺聲。與霖別。爾雅釋天：久雨謂之淫。以淫為之。字亦作霪。廣雅釋言：霪，霖也。釋訓：霪霪，雨也。

林十二名，凡林之派皆衍林聲。力尋切

侵 林 平土有叢木曰林。从二木，會意。爾雅釋地：野外謂之林。詩車舝：依彼平林。周禮地官序官林衡，每大林麓。注：竹木生平地曰林。周書文酌：九柯十匠歸林。注：當作材，非是。轉注：廣雅釋詁三：林，眾也。林，聚也。周語：四間林鍾。白虎通五行：林者，眾也，萬物成熟，種類眾多也。周禮大師：函鍾。以函為之。叚借為臨。爾雅釋詁：林，君也。詩賓之初筵：有壬有林。楚辭天問：伯林雉經。左定八傳：林楚。公羊作臨南。雙聲連語：孝經鉤命決：西夷之樂曰林離。又漢書司馬相如傳：麗以林離。注：摻摝也。又託名幖識字。東京賦：關林氏之騶虞。注：山名也。又史記匈奴傳：大會蹛林。索隱：或為蹛林。林蹛聲相近。聲訓：釋名釋山：山中叢木曰林。林，森也，森森然也。又史記律書：林鍾者，言萬物就死氣林

林然。古韻：詩兔罝叶林心，晨風叶風林欽，桑柔叶林譖，泮水叶林音琛金，大明叶林興心，賓之初筵叶王林湛。

侵沁 禁 吉凶之忌也。从示，林聲。周禮秋官使帥其屬而掌邦禁。注：禁所以防姦者也。圍人：掌囿游之獸禁。注：禁者，其蕃衛也。禮記曲禮：入竟而問禁。注：謂政教。緇衣：君子道人以言，而禁人以行。注：猶謹也。轉注：小爾雅廣言：禁，錄也。按：錄者錮之誤字。廣雅釋詁三：禁，止也。獨斷：天子所居曰禁中。禁中者，門戶有禁，非侍御者不得入，故曰禁中。王元長曲水詩序：禁軒承幸。注：乘輿之物，通呼曰禁。東京賦：散禁財。注：藏也。又禮記禮器：大夫士棜禁。注：如今方案，隋長局，高三寸。儀禮士冠禮：有禁。注：承尊之器也。名之為禁者，因為酒戒也。鄉飲酒禮：斯禁。注：禁，切地無足者。士昏禮：有禁。注：所以庋甒者。又後漢徐登傳：但行禁架。注：即禁術也。叚借為紟。荀子非十二子：其纓禁緩。又託名幖識字。周禮鞮鞻氏：掌四夷之樂。注：北方曰禁。白虎通禮樂：禁者，言萬物禁藏。字亦變作㑣，作伶。東都賦：㑣佅兜離。後漢書班固傳作伶。古韻：管子牧民叶禁淫。

侵 琳 美玉也。从玉，林聲。爾雅釋器：璆琳，玉也。漢書司馬相如傳：琳珉昆吾。注：玉也。書禹貢：厥貢惟球琳琅玕。鄭注：琳，美石也。則謂借為玲。叚借雙聲連語：楚辭東皇太一：璆鏘鳴兮琳琅。注：琳琅，聲也。

寢 萩 葛屨从艸林聲字亦作麻廣雅釋草萩高麻也按郎
侵 郴 桂陽縣从邑林聲今湖南郴州史記鄂侯傳擊義而追殺之郴
縣假借發聲之詞方言一秦晉之閒凡物之壯大而愛偉之謂
之蝦郴齊語也
侵 痳 痳病从疒林聲別義一切經音義廿引說文小便病也聲類
痳小便數也聲訛轉名釋疾病痳懍也小便難懍懍然也
侵 痳 積柴水中以聚魚也从木林聲按林亦兼意淮南說林聚者扣
舟注魚聞擊舟聲藏柴下壅而取之也聚讀沙椮字亦作椮小
爾雅廣獸魚之所息謂之椮積柴水中而魚舍焉毛詩潛有多魚以
潛爲之韓詩洛有多魚以洛爲之爾雅釋謂之洛注魚得寄入其裏
藏隱因以薄圍捕取之詩潛毛傳潛糗也皆以糗爲之小爾雅廣
獸潛椮也以椮爲之按罾者正字潛者別字潛洛椮椮皆借字
寢 林 河內之北謂貪曰林从心林聲與婪略同字亦作啉左昭二十
侵 林 八傳貪啉無厭賈注貪也轉注方言二啉殘也陳楚曰啉大熹
保傅飢而啉注貪殘也段借爲瘨風賦狀直憒悽啉
侵 淋 悽注悲皃河籥賦啉悽密率注恐懼也亦雙聲連語
以水沃也从水林聲廣雅釋詁二淋漬也段借重言形況字說
文一曰淋淋山水下皃七發洪淋淋爲若白鷺之下翔注或爲

沃字亦變作琳思元賦漂通川之琳琳注深皃又雙聲連語三蒼淋
漉水下也又楚辭哀時命劍淋離而縱橫注長皃洞簫賦被淋灑其
廉纖兮注不絕皃又借
侵 霖 爲痳聲類淋小便數也
侵 霖 雨三日以往也从雨林聲爾雅釋天淫謂之霖左隱九傳凡雨
自三日以往爲霖楚語用汝作霖雨漢書高帝紀七月大霖雨
後漢安帝紀霖雨
覃 婪 貪也从女林聲與惏略同字亦作啉驪騷衆皆競進而貪婪
侵 婪 兮注愛食曰婪轉注杜林說卜者黨相詐驗爲婪讀若潭
侵 婪 止也从糸林聲讀若郴按謂係而止之假借爲艮爾雅釋詁緜
緜爲雙聲是爾雅廣雅九字艮爲正字其餘皆假借也一說緜徽之
善爲補治之稱緜亦善也存叔王氏念孫以禁止爲善與休戾同傳
會本義夫之又雙聲連語思元賦瓠緜緜
寢 噤 以煇煌注盛皃後漢張衡傳作緜緜亦同
沁 噤 口閉也从口禁聲楚辭思古口噤閉而不言注閉口爲噤馬沂
督誅下吏之肆其噤害注口不言心害之爲噤害也轉注西征
賦有噤門而莫啓注噤亦閉也段借疊韻連語漢
書楊雄傳蔡澤雖噤吟而笑唐舉注頷頤之皃

品五名凡品之派皆衍品聲丕飲切

寢 品 眾庶也从三口會意廣雅釋詁四品齊也品式也廣雅五品不
遜傳謂五常鄭注父母兄弟子也禹貢厥貢惟金三品鄭注銅
三色也顏師古注高下之品也周禮腊夫品骨食注
每物皆骨之禮記檀弓品節斯疏階格也又漢書李尋傳伏見百里
爲品注同也言百里內數度同也又咸宜傳發覺而坐捕滴品者注
率也以人數爲率也又楊雄傳稱述品藻注定其差品匈奴傳給繒
絮食物有品
侵 臨 注謂等差也
沁 臨 監臨照也从臥品聲按隱几視下之稱爾雅釋詁臨視也方言十
三臨照也詩大明上帝臨女皇矣臨下有赫箋視也詩訪落臨之
以莊則敬皇疏謂以高視下也易繫辭如陰父母慮注見也晉語臨
長晉國者注監也賈注治也穀梁哀七傳春秋有臨天下之言焉注
撫有之也西周策君臨函谷注猶守也以臨韓魏注猶伐也又詩皇
矣與爾鉤援傳臨臨車也韓詩作隆臨隆雙聲又易澤上有地臨爾
雅釋丘右高臨丘按地道尊右也轉注廣雅釋詁一臨大也易序封
儛臨者大也又周禮閽人凡王弔臨注以尊適卑曰臨儀禮士喪禮
如臨注朝夕哭也左宣十二傳卜臨于大宮注哭也段借訛名幕識
字水經巨洋水注臨朐山名也在今山東青州府臨朐縣又雙聲連

語荀子彊國乃在臨慮注今屬相州按漢書地理志河內郡作隆慮
臨隆一聲之轉後避殤帝諱改曰林慮今河南彰德府林縣是也古
通易臨象傳叶音詩思齊叶宮
臨雲漢叶蹙宮宗臨駭按讀如隆也
咸 品 山嶵也从山品聲讀若吟與多言之品迥別爾雅釋山厽厽注
雙聲連語西京賦下嶄巖以嵯嵳注三山形皃也
又重言形況字思元賦冠嵺嵺其映蓋兮注冠皃
咸 嵒 嵒嵒也从石品聲讀與厽同按嵒嵒山石之皃諸
侵 嶜 賦多作嶄巖段借爲儼書召誥畏于民嵒傳嚴也
侵 嶜 谷也从水臨聲凡泉出通川爲谷也段借爲瘨說
文一曰寒也又重言形況字廣雅釋訓瘨瘨雨也

亩六名凡亩之派皆衍亩聲 力審切

寢 亩 穀所振入宗廟粢盛倉黃謹亩而取之故謂之倉亩从入
回象屋形中有戶牖按字會意兼象形或又从广从禾按
从广禀聲禀以亩爲聲小篆之廩轉以禀爲聲又據亩篆古文畾當
補古文囷象形詩豐年亦有高廩傳所以藏穀盛之穗也周禮廩人
注盛米曰廩荀子榮辱餘刀而有困廩注圜曰困方曰廩公羊桓十
四傳御廩者粢盛委之所藏也漢書五行志御廩夫人入妾所舂米

藏以奉宗廟者也周語廩于籍東南注御廩一名神倉又孟子父母使舜完廩注倉也轉注素問皮部論廩于腸胃注積也聚也段借爲兼或爲歛衡雅釋言廩廡也舍人注少鮮也孫注藏穀鮮絜也郭注木訛舊以經典無鮮字按廡即鮮字或加广耳公羊文十三傳臺公廩注廩者連新于陳上財令半相連耳以廩連雙聲爲訓鄭氏易坤文言注則引作臺公慫按周公盛者全用新穀嘗公燕者藏陳于廩底冒之以新臺公衆者新陳相襍新少于陳故衡雅得轉訓鮮鮮者尠也尠者欶也欶不滿也兼廩一聲之轉又爲亷管子五行篇故使爲廩者注給也問篇其餘廩何如注米粟之屬又爲臨或爲理廣雅釋言廩治也廩理亦雙聲又爲瘨左哀十五傳無乃廩然隕大夫之尻注倾動皃亦單辭形況字漢書循吏傳序此廩廩庶錢德讓君子之遺風矣注言有風采也求重言形況字又託名標識字左莊八傳公孫無知虐于雍廩史記齊世家作林釋訓釋名釋宮室廩矜也寶物可矜惜者投之于其中也

廩 穀　賜穀也从禾稟聲　禮記中廩既稟稍事注稍食也漢書文帝紀今開吏稟當受廩者或以糠粟注給也今廩膳生員字以廩爲之轉注先王所以稟于天地注受也淮南原道稟受無形注給也俶眞雖欲勿稟注猶動用也今頒受字以頒爲之段借爲稟言六稟敬也與楚之間自敬曰稟今稟白字實讀廩之轉注

臨部第三　十五

廥 芻　侵火也从火商聲　讀若桑葚之葚

廥 瘴　寒也从广廩聲　字亦作凜又作懍素問五運行大論其性爲凜雅釋詁一懍敬也埤蒼凜者顏色懼皃也又懍悚悲吟皃也家語致思懍懍焉若竹竇索之扞馬注戒懼之皃文賦心懍懍以懷霜注危懼皃也以廩爲之亦重言形況字又荀子議兵臣下懍然莫必其命注悚慄之皃亦單辭形況字

廡 鄦　地名从邑無聲　讀若淫

顩 顩　面顩顩皃从頁無聲　玉篇引聲類顩面痛皃按咸顩亦疊韻連語疑與顩頷略同

闖 闖　丑禁切　馬出門皃从馬在門中會意讀若撫段借單辭形況字公羊哀六傳閒之則闖然公子陽生也注出頭皃蓋突兀驚人意

三一名 蘇凡切

三三𠀋 天地人之道也从三數按莊子齊物論二與一爲三古文又从弋按一二三皆从弋弋者表識之意也老子一生二二生三三生萬物易師王三錫命荀注三者陽德成也後漢袁紹傳結恨三泉注三者數之小終又詩綢繆三星在天傳參也箋謂心星也按心參皆三星而參有四足周時建未之月心昏中建寅之月參昏中毛謂詩舉昏姻之正期以刺時鄭謂愆期失時以刺也段借爲參考工輈人上三正注謂當參弓人有三均注有三讀爲又參古讀詩標梅叶三今

三二十二名 凡彡之派皆衍彡聲　所凡切

彡 彡　毛飾畫文象形數至三而眾故以彡象之漢書高帝紀酎以上諸侯王金各有數請之注酎本从彡彡毛髮皃也段借託名標識字後漢西羌傳元帝時彡姐等七種寇隴西

彡 彡　理也从工从口从又从寸會意工口亂也又寸分理之彡聲　此與嚴同意度人之兩臂爲彡八尺也按據卿部尋下重文當補或體通从又今隸作尋俗字亦作𡰥又按此字當以度數爲本義轉注爲繹方言一尋長也周官之法度廣爲尋詩閟宮是尋是尺傳八尺曰尋儀禮公食禮記加藉席尋注丈六尺曰常半常曰尋大戴主言舒肘知尋小爾雅度尋舒兩肘也又史記張儀傳蹄閒三尋索隱七尺曰尋按程氏瑤田云度廣曰尋度深曰仞皆伸兩臂爲度度廣則身平臂直而適得八尺度深則身側臂曲而僅得七尺其說精覈尋仞皆以兩臂度之故仞亦或言八尺尋亦或言七尺也字亦作燖後漢馬融傳蹲枝注謂長枝也又左成十二傳爭尋常以盡其民晉語無尋尺之祿按論言尋尺寸也轉注尋所以度物故揣度以求物謂之尋小爾雅廣詁尋用也左莊二十八傳今尹不尋諸仇讐昭元傳日尋干戈家語觀周將尋爺柯注皆訓用周語夫三軍之所尋注討也又方言一撏取也讀額擊摘物也議郎元賓碑枉尺直撓華山亭碑斷度撏撱字亦作撏作墜段借爲燂左哀十二傳若可尋也亦可寤也賈注溫也儀禮有司徹注引作燖公羊成三傳尋舊盟也注猶尋繹也晉語襄于將食尋飯按溫也又爲鄩左襄四傳鄩尋氏注夏同姓諸侯在今山東兗州府鄒縣哀元傳作鄩又爲斜史記張儀傳塞尋谷之口索隱尋斜聲相近又爲深淮南繆稱又不能使無憂尋注憂長也其憂尋推之也注憂深也又疊韻連語漢書郊祀志溟涬于泰山矣注漸就也晉灼曰遂往之意也按猶浸淫史記孝武紀索隱尋淫聲相近又託名標識字大荒北經有岳之山尋竹生焉注犬竹名聲訓左哀十二傳若可尋也服注尋之言重也尋重雙聲

彤 彤　侵　船行也从舟彡聲　與从肉之彤从丹之彤迥別段借託名標識字玉篇彤爾雅云祭也又舟行也謂即高宗肜日之彤

曑 曑　侵　覃勘　參商星也从晶彡聲　或省作參按彡象形當是古文參商字皃左傳參西方白虎之宿晉星也三身四足皆明大中

央有伐科曳亦三星微勹參光大下垂彡即三也彡亦聲今據作參作參詩小星惟參與昴傳參伐也夏小正五月參則見傳參也者伐星也禮記月令孟春昏參中按今道光時驚蟄節則昏參中段借為三方言六參分也周書武順有中曰參易說卦傳參天兩地而倚數廣注三也周禮太宰設其參注謂卿三人養人八曰巫參注謂簠御與右也禮記孔子閒居參于天地注其德與天地為三也左昭元傳參為左角服注二十九乘為參齊簠參坐于衛君之前注三人並也漢書律曆志上立則見其參于前也注檻衡量三等為參前子成相參伍明謹庵嘗刑注猶錯也非相蒐舜參牟子注謂有二瞳之相參也大戴保傅有司參夙與端冕注參夙謂三月朝也按此貴胄之保之誤字又左哀五傳鄭國參字子思又木經河水注參合徑北俗謂之蒼鵝陘參合倉鵝聲之轉也又為摻或為檢為說莊子天下以參為驗釋文首也荀子解蔽參稽治亂注驗也史記禮書參是豈無堅革利兵哉索隱驗也後漢耶類傳載參之據屬注據也又為驂史記弟子傳曾參字子與又為驂儀禮大射儀參七十注參讀為穇雜也又為叅之誤字書西伯戡黎乃弄多參在上馬注參字當在上按馬謂參字當作叅積叅在上也又為陰水經淯水注參辰口左傳襄公九年次于陰口是也服虔曰參南曰陰口者水口也參陰聲相近按杜注鄀地名又為滍淮南說林參天而發適在五步之內注猶望也又為穇莊子大宗師元其顙之參寥李注高也高逸寥曠不

可名也又疊韻連語琴賦或參譚絫促注相隨皃又雙聲連語楚辭湘君吹參差以誰思注洞簫也詩關雎參差荇菜疏不齊皃西京賦岡巒參天注低仰皃又重言形況字補亡詩參參其禽注長皃聲訓論語則見其參于前也皇疏猶森也史記律書參言萬物可參也古

參差句中韻

覃 尊 蓈 蓈蒲蔵注蓈草也一名海蓈如亂髮生海中又灌石衣注水苔也一名石髮江東食之按尊亦苔也生于河者為魚衣生于海者為海菜段借為爓潭而天文火上蓈水下流注讀葛覃之覃

侵 鄑 鄑 周邑也從邑𢍏聲左昭二十三傳郯鄑瀆周大夫鄑肸鄑雉之舊邑水經洛水注鄑水于訾城西北東入洛故鄑城在今河南河南府鞏縣別義左哀元傳以伐斟鄑按斟姓國在今山東萊州府濰縣西南襄四傳以尋為之

咸 𥫱 𥫱 衣博大也從衣𢍏聲按字亦作彡聲尋聲同說文新附衣也聲訓釋名釋衣服彡芟也芟末無袖端也彡芟雙聲

侵 潯 潯 溔潯深也從水𢍏聲廣雅釋詁潯庳也淮南原道故雖游于江潯注引淮南許注水涯也七發弭節乎江潯注引字林水涯也段借為濱唐始置潯州今廣西之潯江皆是又疊韻連語史記司馬相如傳媻潯而高跱兮按迭往之意也

侵 覦 覦 私出頭視也從見彡聲讀若撏與閃略同易所謂闚觀也

覃 犙 犙 三歲牛也從牛參聲

覃 諶 諶 相怒使也從言參聲

侵 篸 篸 參差也從竹參聲集韻謂與替同字按參差雙聲連語詩關雎參差荇菜毛本正作參差辭九辨前擣椹之可哀西京賦擣爽擣椹注皆草木盛皃也

咸 椮 椮 木長皃從木參聲段借為槮小爾雅廣獸檻椹也積柴水中而魚舍焉又雙聲連語詩關雎參差荇菜毛本正作參差辭九辨

覃 驂 驂 二馬人一詩于虒疏引王肅云夏后氏駕兩謂之驪殷益以

驂謂之驂詩采芑載驂載駟轉注詩大叔于田兩驂如舞箋在旁曰驂小戎騵驪是驂箋兩驂在儀禮觀禮以左驂出注驂馬曰驂左定九傳如驂之靳釋文驂馬也衛策拊驂無笞服注兩旁曰驂陽給事疎如彼驂騵配服驂衡注在服之左曰驂右曰驂又爾雅釋宮七達謂之劇驂注三道交復有一岐出者釋名釋道驂馬有四耳今此道有七比于劇也段借為參賓為三左文十八傳而使職驂乘注三人共載曰驂乘漢書文帝紀乃令宋昌驂乘注驂者三也益取三人為名義耳

豫 猙 猙 大容頭進也從犬參聲按說文徐鉉本無此義段借為慘說文一曰賊疾也廣雅釋詁三猙賊也

感 黲 黲 淺青黑也從黑參聲廣雅釋器黲黑也字亦作㲋淡高功臣頌上㲋下黲注不清澄之兒通俗文色暗曰慘以慘為之釋詁三黲敗也謂物黴敗色變也通俗文色暗曰慘以慘為之

感 慘 慘 毒也從心參聲方言一慘殺也十三慘憯也注慘悽惡事也漢書陳湯傳慘毒行于民後漢周紆傳皆慘失中注虐也轉注西京賦冰霜慘烈注寒也甘泉賦下陰潛以慘慄兮注寒皃素問至真要大論則靜肅慘慄注寒甚也段借為憯為懆慘懆聲爾雅釋詁

慘愛也一切經音義十二引說文憂皃詩月出勞心慘兮釋文引說文同史記賈傳疾痛慘怛正義海也火之列子物失慘于腹釋文音也又詩抑我心慘慘傳憂不樂也正月憂心慘慘傳猶憂也爾雅釋訓慘慘憂也亦重言形況字又為噆廣雅釋詁二慘貪也釋言慘傷也又為噆通俗文色暗曰慘登樓賦天慘慘而無色亦重言形況字又為黲左昭二十傳慘不畏明注貪也

沁

滲　所禁切　侵部

楊雄傳滲漉而下降注流貌也宋孝武宣貴妃誄六新殺滲也素問至貞要人論淡味滲泄為陽注滲泄小便也前注廣雅釋詁一滲盡也段借為讀連語海賦漉滲淫注小水也

咸

嫊　女咸切　侵部

安也从女參聲廣雅釋詁二操貪也以操為之操嫊雙聲

咸

縿　所咸切　侵部

旌旗之游也从糸參聲按旌旗正幅游所屬者也交龍鳥隼之屬皆畫于縿字亦作旒爾雅釋天纁帛縿注縿所以表進退衆旌于縿注畫白龍於縿合上而釋文或作旒縿也如傳垂旬始以為慘兮注旒也失之段借為綃禮記檀弓縿幕魯也

咸

摻　所咸切　侵部

雅釋詁一摻取也釋言摻操也按此字隸辨訂即操或謂魏遊武帝諱改从參今據詩正義引說文有此字補附于此段借為纖方言二摻細也歛物而細謂之琴或曰摻廣雅釋詁二摻小也又為攕詩葛屨摻摻女手傳猶纖纖也韓詩作纖按參鐵雙聲亦重言形況字又為摻為森淮南俶真有有者言萬物摻落注讀參星之參按讀為摻摻長大眾多之皃也

咸

嶄　士咸切　侵部

从手參聲詩遵大路摻執子之袪分傳摻摻也疏摻訓為執也廣雅釋詁一摻取也釋言摻操也按此字隸辨訂即操或謂魏遊武帝諱改从參今據詩正義引說文有此字補附于此段借為纖方言二摻細也歛物而細謂之琴或曰摻廣雅釋詁二摻小也又為攕詩葛屨摻摻女手傳猶纖纖也韓詩作纖按參鐵雙聲亦重言形況字又為摻為森淮南俶真有有者言萬物摻落注讀參星之參按讀為摻摻長大眾多之皃也

咸

凡　浮梵切　侵部

今隸作凡从二二耦也从𠃌古文及會意象體當作𠃌上畫不連疑从丿从𠃌及象下古文作𠃌小爾雅廣詁凡要也廣雅釋詁三凡皆也三蒼凡數之總名也春秋繁露深察名號凡者獨衆其大事也號凡而略名目而詰書徵子凡有辜罪鄭注猶皆也周禮春官序凡內女之有爵者注無常數之言宰夫掌官成以治凡注治凡若月計也儀禮公食饋凡宰夫之具注非一也管子版法計凡付終注謂總數也漢書楊雄傳諸略舉凡而各自覽其切焉注大指也段借託為

凡九名凡凡之派皆衍凡聲　浮舍切

東

風　方戎切　蒸部

北曰融風風動蟲生故蟲入日而化从虫凡聲按从古文凡聲字亦作颿又按東北亦曰條風易通卦驗立春條風至左隱五傳正義引作調廣雅釋天東北條風淮南天文距日冬至四十五日條風至史記律書條風居東北維主出萬物條之言條治萬物而出之春秋考異郵條者生也諸書皆作條風惟左昭十八傳是謂融風注木也後漢蔡邕傳注融風長之風也與許同後漢郎顗傳風為注謂候四方四隅之風以占吉凶也廣雅釋言風氣也風吹也易說卦傳巽為風書洪範曰風曰雨鄭注土氣也春秋繁露五行五事風者木之氣也其音角也楚辭諫虎嘯而谷風至兮注陽氣也莊子齊物論大塊噫氣其名為風淮南天文天之偏氣怒者為風周禮大宗伯飌師雨師司農注風師箕也後漢蔡邕傳風者天之號合所以教人也轉注廣雅釋器風羽也按毛羽所以御風呂覽審時如此者不風注落也又莖問風論風者百病之長也善行而數變又泰策從風而服注化也僞書說命時乃風僞教也呂覽音初聞其聲而知其風注俗也采也采聽商旅之言也又晉語風聽臞言于市賈注采也采聽以風注不敢漢書何武傳恫夢風指注謂風采又甘泉賦泰甘泉賦以風注不敢

嘌滅字左隱七年天王使凡伯來聘注凡國伯爵按周公子所封在今河南懷庆府輝縣西南僖二十四傳凡蔣邢茅胙祭周公之允也莊子田子方老王與凡君坐司馬注國名

夷

芃　匹尤切　幽部

神盛也从艸凡聲詩下泉芃芃黍苗傳芃芃長大皃按凡凡机模傳木盛皃亦重言形況字亦作芃郁正衡彈碑芃芃黍稷至晉葛洪字苑芃子始別有尨行也犯也之訓段借為驁詩何草不黃有芃者狐傳小獸皃按疾走也亦單辭形況字

東

汎　孚梵切　侵部

浮皃从水凡聲與泛略同與泡迥別字亦作渢詩相舟汎彼柏舟傳汎汎流皃晉語汎舟於河注浮也周禮酒正一曰泛齊注名釋飲食汎齊浮蟻在上汎汎然也詩菁菁者莪汎汎楊舟疏言汎汎然浮物浮水上貌汎汎悠悠于黑黃之邦注隨流之皃廣雅釋訓汎汎浮也左襄二十九傳美哉渢渢乎注中庸之聲亦皆重言形況字段借為氾廣雅釋詁四汎博也論語汎愛衆廣也史記老莊申韓傳汎濫博文正義浮辭也漢書谷永傳永于經書汎為疏達集注音也又為汎之誤字詩二子乘舟汎汎其景傳迅疾而不礙也按字本作汎漚之汎毛意借為迅也管子弟子職汎拚席注謂汎水而拚也同又曇讀連語上林賦汎淫泛濫注皆鳥在風波自縱漂皃也

正言謂之諷廣雅釋詁三風告也按風動風示亦無形而善入有及而皆受之意漢書注風讀曰諷凡幾十見非是叚借爲放書費誓馬牛其風鄭注走逸也左僖四傳惟是風馬牛不相及也服注放也牝牡相誘謂之風風放雙聲又爲諷周禮大師教六詩曰風曰雅曰頌按風諷也雅疋也頌誦也皆聲樂部分之名詩關雎序風風也教也風以動之教以化之此古聲訓之法非本義也論衡明雩引論語風乎舞雩說風歌也大荒西經太子長琴始作樂風注曲也又爲凡廣雅釋詁三風眾也按猶諸也又爲分淮南原道春風至注或作分合分風雙聲又託名幖識字吳都賦東風扶蜀注草也聲訓釋名釋天風兗豫司莫橫口合脣言之風泡也其氣博汜而動物也青徐言風踧口開脣推氣言之風放也氣放散也詩北山或出入風議箋猶放也白虎通八風風之爲言萌也廣雅釋詁一風動也風汜放分萌動皆一聲之轉古韻詩綠衣叶風心晨風叶風林欽管子版法叶心風任韓非子揚權叶風心唫

軓 車軾前也从車凡聲車前掩輿之版詩小戎謂之陰字亦从弓聲作軓見周禮故書周禮大馭右祭兩軹祭軓杜注當爲軓考工輈人軓前十尺而策半之司農注書或作軓大行人立當前軓今本誤作車軹禮記少儀祭左右軌范以范爲之軌當作軹又詩匏有苦葉濟盈不濡軌唐石經作軓但與牡聲不協毛傳由輈以上之訓亦難據定爲軌爲軓也段氏改毛輈以上爲輈以下殊屬杜撰

蔵 艸得風皃从艸風會意風亦聲讀若婪按埤蒼有嵐字山風也殽阬碑陰有田嵐應璩詩嵐山寒折骨又廣韻岢嵐山名嵐州地名近太康疑卽此蔵字山嵐則借爲嵒耳

諷 誦也从言風聲周禮大司樂興道諷誦言語注倍文曰諷以聲節之曰誦荀子大略少不諷注謂就學諷詩書也按詩風雅頌三類以風爲之風借爲諷謂背其文雅借爲疋實爲譖譖者記也謂識其事頌借爲誦謂習其聲皆一書部分之名宗廟之事宜誦朝廷之政宜疋鄉國之辭諷之而已詩序上以風化下下以風刺上主文而譎諫言之者無罪聞之者足以戒故曰風周禮大師曰風注言聖賢治道之遺化也漢書地理志繫水土之風氣故謂之風皆古聲訓之法非本字本義叚借爲風廣雅釋詁四諷諫也後漢李雲傳論禮有五諫諷爲上注諷諫者知患禍之萌而諷告也按風動物而無形故微言婉辭謂之風漢書志傳凡幾十見皆作風注乃云讀爲諷反以借字爲正字失之矣

楓 楓木也厚葉弱枝善搖一名欒从木風聲爾雅釋木楓欇欇注樹似白楊葉圓而岐有脂而香孫注生江上有寄生枝高三四尺生毛一名楓子天旱以泥泥之卽雨又楓脂入地千年化爲虎魄漢書司馬相如傳華楓枰櫨注脂可爲香今之楓膠香也大荒南經黃帝殺蚩尤棄其桎梏爲楓木又其上瘤遇風雨則長曰楓人西京賦梓棫楩楓注香木吳都賦木則楓柙櫲樟注楓柙皆香木名按今樹霜後紅葉可觀無所謂脂香也聲訓爾雅舍人注楓樹厚葉弱莖大風則鳴故曰楓古韻楚辭招魂叶楓心南

颿 馬步疾也从馬風聲廣雅釋訓颿颿走也吳越春秋句踐入臣外傳颿颿獨兮西往亦重言形況字轉注吳都賦樓船舉颿而過肆注船帳也今字作帆按淮南說林遽契其舟桅注桅船弦版也讀如左傳襄王出居鄭地汜之汜一本作桅按桅本作杞从木弓聲非黃木之桅字傳寫誤耳今以桅爲桅竿亦因此致譌許書無杞桅亦不錄帆也左宣十二傳注使不帆風釋文本又作帆

咸三十六名凡咸之派皆衍咸聲 胡緘切

咸 皆也悉也从口从戌戌悉也此字許意以戌爲悉謂造字之叚借愚按造字有省文之叚借無聲近之叚借如會之曾卽增艮之匕卽比望之壬卽廷制之未卽味辭辟之辛卽辠皆省文也造字不得有聲近之借竊謂咸者鹹字之古文齧也从口从戌會意戌傷也戌戌皆爲干支借義所專遂昧本訓而咸又爲僉同借義所奪莫識何从當深思而釐正之矣廣雅釋詁二蹙健也疑卽威字从咸會意今从戌者咸省也或曰皆義似从同省戔省聲雖可備一說然鉥析字體不宜爲訓又按咸字亦作喊法言問神狄牙能喊狄牙不能齊不齊之口注喊咂物聲也方言十三喊聲也字从二口猶俗憾之从二心俗暮之从二日俗燃之从二火俗捧之从二手俗剪之从二刀也叚借爲僉爾雅釋詁咸皆也方言十一備該咸也書堯典庶績咸熙傳皆也詩閟宮克咸厥功箋同也周禮簭人二曰巫咸注猶僉也大司樂大咸注咸池堯樂也堯能殫均刑灋以儀民言其德無所不施禮記樂記咸池備矣魯語小賜不咸注徧也春秋保乾圖天皇于是斟元陳極以立易咸注則也法也又爲感易彖下傳咸感也襍卦傳咸速也臨咸臨虞注感也莊子天運其有機咸而不得已耶司馬注引也又爲含左昭二十一傳窕則不咸按包容也又爲諴詩棠棣序箋周公弔二叔之不咸疏和也又爲椷周禮伊耆氏共其杖咸注讀爲函又爲緘禮記喪大記大夫士以咸注今齊人謂棺束爲緘繩又爲減漢書昭帝紀贊戶口咸半萬石君傳九卿咸宣百官表御史中丞咸宣注讀爲減省之減又爲賦爾雅釋邱左高咸邱按地道尚右故左高爲陷也左桓七年焚咸邱在今山東曹州府鉅野縣南又爲戔書君奭咸劉厥敵周書世俘咸劉商王紂按皆殺也又託名幖識字淮南天文咸池者水魚之囿也按房宿上右咸池四星向東左咸池四星向西形皆曲如弓又離騷飲余馬于咸池兮注日浴處也又楚辭自悲屬天命而委之咸池注天神也又東京賦咸池不齊度于鼃咬注引樂緯動聲儀黃帝樂曰咸池又書君奭巫咸乂王家馬注殷巫也又公羊襄四年經陳咸宜咎出奔楚左氏作鍼

咸 **豏** 齒也、從齒咸聲、按即咸字之或體、

俊 **蕆** 馬藍也、從艸咸聲、爾雅釋草蕆馬藍注、今大葉冬藍也、子虛賦、蘪蕪芍藥、注今蘼蕪草、江東呼曰芎藭、按今蹙施草俗亦名紅蛺蝶夏小正采識之識爾雅下文蘼蕪蕆之藏也蕆識短言之漢書司馬相如傳蕆持若蘇注、索隱、蕆音協、藏也、段借託名標識字音義、

咸 **誠** 和也、從言咸聲、書召誥其丕能誠于小民、傳、和于小民、段借為諴、廣雅釋詁四、誠、調也、釋言、誠、謹也、

洽 **瞲** 目閉也、從目咸聲、廣雅釋詁一、瞲、視也、四、瞲、窄也、

侵 **箴** 綴衣箴也、從竹咸聲、按聯之使不散、製衣時用之先聯之以箴而後縫之以綫、段借為鍼、束山經、高氏之山、其下多箴石、注、箴石可以為砥、針治癰腫者、漢書藝文志、而用度箴石湯火所施、注、箴所以刺病也、按古以砭石為針、今用白金為之、又書盤庚、無或敖伏小人之攸箴、馬注、諫也、左宣十二傳、箴之曰、民生在勤、注、諫也、昭二十六傳、子孝而箴注、諫也、楚語、猶箴儆于國、注、刺也、晉語、厚戒箴國、以待之、注、猶救也、周語、師箴、注、箴刺王闕、以正得失也、文賦、箴頓挫而清壯、注、箴以諫刺得失、又為錯、廣雅釋詁二、箴、插也、又託名標識

字、爾雅釋器、一羽謂之箴、郭天子傳、三載羽百車、注、十羽為箴、周禮羽人、十羽為箴、又曰、一羽有名、蓋失之矣、鄭意蓋箴音近爾雅之搏當作箴、首句衍也、又左宣四傳、箴尹克黃、注、箴尹官名、

咸 **椷** 篋也、從木咸聲、廣雅釋器、匧謂之椷、段借為含、史記、天官書、閒舍三星、皆得轉注、亦通、又為讌、方言五、椷、飯不飽面黃起行也、從頁咸聲、讀若顑頷、疊韻連語、

咸 **顑** 語離騷、長顑頷亦何傷、注、顑頷不飽皃、亦疊韻連語、

咸 **麙** 山羊而大者、細角、從鹿咸聲、字亦作臧、作臧、爾雅釋畜、羊六尺為臧、西山經、錢來之山、有獸焉、其狀如羊而馬尾、名曰臧羊、別義、爾雅釋獸、虎醜其子、狗絕有力、麙、注、律曰、捕虎一搆錢五千、其狗半之、釋文、本作臧、

咸 **感** 動人心也、從心咸聲、易、憧憧往來、注、感、應也、管子小稱、匠人有以感斤斫、注、謂深得其妙有應于心者也、淮南脩務、故在所以感注發也、景福殿賦、感物眾而思深、注、猶思也、呂覽、有度物感之也、注、惑也、又張華答何劭詩、是用感嘉貺、注、猶荷也、又廣雅釋詁二、感、傷也、又左宣二傳、以其私感成二傳、釋感子敝邑之地、襄二十九傳、美哉猶有感、釋文、本作憾、按感以喜心則慕、感以哀心則為傷、感以怒心則為怨、此義俗又加忄心別之、小爾雅廣言、憾、恨也、字林、憾不安也、禮記、中庸、人猶有所憾、注、恨也、齊語、則民不憾、注、憾、轉注、詩、野有死麕、無感我帨兮、傳、動也、莊子、山木、感周之顙、司馬注、脁也、段借雙聲連語、漢書郭解傳、少時陰賊、感壁、按猶忼慨也、注、感意氣而立節槩、非是、又荀子議兵篇、用兵者、感忽悠闇、注、忼忽也、解蔽、必以其感忽之閒、注、猶慌惚也、

豏 **減** 損也、從水咸聲、廣雅釋詁三、減、少也、管子宙合、減盡也、太元、元、錯、減日損、韓詩、巧言、譖始既減、傳、少也、左文十七傳、克減侯宣、名、注、損也、昭十四傳、不為末減、注、輕也、禮記、祭義、禮主其減、注、猶俗也、漢書、心齋紀、太倉減穀食馬、注、謂指其數、段借為戔、左文十七傳、克減厥宗、史記、趙世家、減二卿、按殺也、又雙聲連語、爾雅釋言、回、毛在肘後、減陽、按猶咸陽、與芇方閘廣同、為連語、又託名標識字、東山經、減水北流注于海、其中多鰕魚、注、一名黃頰、按鰕亦即減加魚傍耳、

感 **撼** 搖也、從手咸聲、字亦作、廣雅釋詁一、撼、動也、

咸 **緘** 束篋也、從糸咸聲、廣雅釋器、緘、索也、莊子、胠篋、則必攝緘縢、釋文、緘也、漢書外戚傳、使峯子解篋緘、未已、注、束篋之繩也、轉注、淮南主術、若發緘決匱、注、亦防禦啟束之義、字變作城、段借為感、莊子天運、其有機緘而不得已耶、司馬注、引也、聲訓、釋名、釋喪制、棺束曰緘、緘、函也、古者棺不釘也、

侵 **鍼** 所以縫也、從金咸聲、字亦作針、廣雅釋詁一、鍼、刺也、轉注、後漢之、今以金、段借為鉆、周禮、射鳥氏、注、今夾者、鍼前具、鍼鉆雙聲、

咸 **鹹** 北方味也、從鹵咸聲、周禮、場鬻以鹹養脈、白虎通、五行、水味所以鹹何、是其性也、所以北方鹹者、萬物鹹與所以堅之也、猶五味得鹹乃堅也、素問、陰陽應象大論、在味為鹹、注、鹹可用柔耎也、轉注、爾雅釋言、鹹、苦也、按鹹甚則苦、故苦鹽曰鹽聲訓、說文、鹹衛也、素問、保命全形論、鹽之味苦、浸淫而潤物者也、

侵 **鰔** 鰔、鰔鶡也、從鳥咸聲、按似鴆蒼黑色、其味銳、似針、或曰即爾雅之鶡、鶡、鶡蘇俗云、水老鴉、史記、司馬相如傳、鰔鶡鴻鷹、文選、上林賦以為疵、為之、

咸 **鰔** 鰔、雖皆而黑也、從黑咸聲、孔子弟子曾鰔、字子哲、莊子、鰔然喪其容、鰔皆字子哲、莊子、有生鰔也、司馬注、面有疵也、又引字林、鰔、釜底黑也、按字與點略同、鰔占雙聲、

咸 歛 堅持意口閉也从欠斂聲按斂亦意即金人三緘其口意此字疑後出

覃 覃 長味也从口鹹省聲古文𠯿文𠯿皆从卣省字亦作厰 廣雅釋詁一膊美也段借為延蔓雅釋言覃延也詩生民實覃實訏傳長也詩生民箋覃謂始能生也又為訊詩大田以我覃耜傳利也覃炎雙聲又為撢為探書孔安國序研精覃思釋文深也漢書敘傳揚雄覃思注大也深也後漢侯瑾傳覃思者述注靜也字亦作潭廣雅釋詁二懷思也又記名標識字書禹貢錐指底績傳近河地名今河南懷慶府武涉縣地

咸 襜 除服祭也从示覃聲儀禮士虞禮記中月而禫注祭名也與大祥間一月自喪至中凡二十七月古文禫或為導禪導雙聲聲轉祥謂二十五月而祭也禫謂二十七月而禫禫之言澹澹然平安意也禫祭名也孝子之意澹然哀思益衰也

寢 尊 尊 朵莫也从艸尊聲字亦作蕕其生于地者曰茵曰出

寢 瞫 瞫 深視也一曰下視也又編見也从目覃聲左文二傳狼瞫取戈以斬四拉晉人名瞫所謂以類命名為象也

感 嘾 嘾 含深也从口覃聲

琰 簟 竹席也从竹覃聲方言五蓲南自關而西或謂之簟廣雅釋器簟席也詩斯干下莞上簟笙竹葦曰簟載驅簟茀朱鬠傳方文也聲訓釋名釋牀帳簟言也布之言覃然平正也古韻詩斯于叶簟

琰 覃 覃 屋相前也从木覃聲此誼與檐略同檐簷雙聲別義說文一曰蘸趙也此誼與梫同梫檐雙聲又通俗文作典訓門楗也按即廣雅釋室之扆參邑月令章句之剡聲轉之扆或作戾假借為弱差酢長時命聲瑤木之樟牧誓字亦作梓吳都賦亦猶珠林棠耀而與夫樗木龍燭也

覃 鄲 鄲 邯鄲也殽桓公之所滅从邑覃聲在今山東濟南府恩縣東南詩碩人譚公維私大東序譚大夫作是詩左莊十年齊師滅譚皆以譚為之按譚或誤字覃炎雙聲

感 糝 糝 糜和也从米覃聲讀若鄲按糜以菜盍之熟俗所謂菜粥是也

覃 驔 驔馬黃脊从馬覃聲詩駉有𩠐有魚傳豪骭曰驔按爾雅釋畜驪馬黃脊駉說文闕義說既馬豪骭也疑驔騆本一字

覃 嬗 火熱也从火覃聲與燄略同廣雅釋詁三嬗燄也字亦作焰禮記內則嬗湯請於釋文濕也考工弓人擯角欲孰于火而無嬗注炎爓也儀禮聘禮注擯猶有相也

覃 潭 潭水出武陵鐔成王山東入鄨水从水覃聲今名福祿江出黃地流至貴州黎平府為古州江經永從縣南合彰江為福祿江入廣西界至柳城縣為柳江又經象州至蒼梧府曰潯江此廣西之右江也合廣西左江至嶺外入盤江盤江即古鬱水也唐置潯州今潯江蒼梧字皆以潯為之方言十湘潭之原注潭水名出武陵酉酋又為沈為深音子彡雄潯根之研伐注深也吳都賦陸鬧潭淵注淵也書揚雄傳因江潭而性記分注水邊也淮南原道以曲隄深潭相子注深潭向流徙魚之處又雙聲通語江賦與波潭流注隨波之見按形介潭生先龍注謂潭國之潭古讀楚辭抽思叶潭心

侵 鱘 鱘魚也从魚覃聲傳曰伯牙鼓琴鱘魚出聽字亦作鱣爾雅釋魚鱣大魚似鱓而短鼻口在頷下大者長七八尺按即鱣斷也短鰉也今呼為鱘魚注大魚似鱓而短鼻字从鱣長鼻魚也後漢馬融傳舫鱣

勘 撢 撢 探也从手覃聲疑與探同字周禮撢人掌誦王志序官注主撢人序王意以語天下別異蒼頡篇撢持也六書故引唐本說文撢俠也又淮南俶真撢挑挻抶世之風俗注引也按此雙聲連語

玻 嫧 女賢聲讀若深

侵 蟫 蟫 白魚也从虫覃聲爾雅釋蟲蟫白魚注今書中蟲魚形岐尾有粉如銀謂之蠹魚蝕紙不穿侵字不損異于凡蠹相傳三食神仙字化為脈望者也穆天子傳蠹書于羽陵注暴書蠹蝕因曰蠹書也段借重言形況字梵辭悼亂貓貉今蟫螾之皃

侵 鐔 劍鼻也从金覃聲廣雅釋器劍琪謂之鐔聲頎鐔劍口也莊子今並說劍以周宋為鐔釋文謂劍環也漢書延壽傳作刀劍鉤鐔注劍喉也句奴傳下注劍口旁橫出者也程易疇先生云鐔者劍首也以其有孔曰口視其旁如耳然曰琪面之曰鼻對末言之曰首謂數于莖也首及莖並與劍同物繫金而成白首至末一體禮記曲禮進劍者左首少儀澤劍首莊子則陽吹劍首者吷而已矣皆所謂有兩義耳習者常短言之

鐔也並述在揚州得一古劍劍首形如覆盂完然而中空以爲證程說路然確斯不可易也按劍未曰鐶刀曰削其身中隆處曰脊亦謂之刜從鐶其柄曰夾柄尚曰鐔亦謂之刜又謂之鼻者以其在上取始初之義非而之謂也趙策吳干之劍無鉤罕鐔蒙須之便操其刃而刺則未入而手斷蓋有孔所以貫繩或飾以環者也段借訖名標識字漢書地理志武陵郡鐔成注音淫又音譚聲訓釋名釋兵劍其旁鼻曰鐔鐔

覃醰 勘 酒味苦也从酉覃聲諧本甜長味也按此本脫舍篆酒味苦乃舍字說解誤系醰下字亦作醓廣雅釋器蜜甘也魏都賦宅心醰粹注美也淵黯賦良醰而有味注引字林醰甜同長味也亦重言形況字

臨之習分部

入十三名凡入之派皆衍入聲入汁切

緝 入 入内也象从上俱下也按上字古作二小篆作上入字非襲在李斯小篆後當是篆帥木根入地形丨者其幹岐者其根也故真出爲對文象上傳習坎入坎窗法坎爲入莊子知北遊注然勃然莫不出焉油然滲然莫不入焉注出入者變化之謂耳釋名釋言語

入内也内使還也莊子人開世就不欲入注入者還與同秦策入其社稷之臣於秦注納也吳語其臣箴諫以不入注受也又廣雅釋詁三入得也淮南主術曲直之不相入注中也又左文十五傳度大娀焉曰入之數十三傳弗地曰入又成十八傳凡諸侯去其國國逆而立之曰入以惡白復入又周禮媒氏凡娶判妻入于酋司農注入子者謂嫁女者也按謂贅壻者也舌謂文于上德叶立入轉韻詩思齊叶式入按讀如食也

葉 建 機下足所履者从止从又从廴意入聲

葉 走 疾也从止从又又手也中聲按此字說文當襲中部艸生疾也从屮从走省聲與偉不同段借詩終風願言則走傳跑也此謂室之誤字釋文本作嗤鄭箋讀爲不敢嚏咳之嚏則爲嚏之誤字

洽 蓻 蓻莆瑞艸也堯時生于庖廚扇暑而涼从艸走聲白虎通封禪蓻莆者樹名也其葉大于門扇不搖自扇於飲食清涼助供養也孝道至則生論衡作蓻瑞謂廚中自生肉脯薄如蓻瑞也从竹走聲方言五扇自關而東謂之蓻或从妻聲

洽 箑 南楚衣知冬日之蓻注蓻人謂扇爲蓻寡婦賦覽巾蓻以

舒悲注扇也淮南覽冥林彼炎而以翣翼以翣爲之

感 悳 悳之速也从心从㣇㣇亦聲亦作虔爾雅釋詁㣇速也舍人注意之訓速謂以瞽爲之段借託名標識字史記衛康叔世家虔伯系本作摯伯

葉 倢 倢也从人㣇聲便利之意字亦作捷廣雅釋詁一倢疾也二倢夫捷捷漢書東方朔傳捷若慮忌後漢方術任文公傳惟文公大小貧捷步皆以捷爲之漢書楊雄傳靈脩既信椒蘭之喙佞兮注讒言也引詩巷伯喙喙幡幡以喋爲之段借爲婕漢書昭帝紀毋曰趙倢伃注倢接幸也

綺 襭 衽也从衣㣇聲古深衣右自領及衽左自裾及衽皆緣之禮記深衣純袂緣純邊廣各寸半是也詩青青子衿此具父母衣純以青者

葉 捷 勝也軍獲得也从手㣇聲字亦作捷春秋莊三十一年齊侯來獻戎捷左傳謂侯公羊注戰所獲物曰捷穀梁傳曰得曰捷爾雅釋詁捷勝也周書謚法捷克也小爾雅廣詁捷成也詩采薇一月三捷左莊八傳捷吾以女爲夫人吳語事若不捷段借爲倢小爾雅

廣詁捷疾也廣雅釋言捷巫也左成二十六傳不如捷之速也注邪出也言不如捷而行注旁出爲捷離騷夫唯捷徑以窘步注疾也荀子君子則事業捷成而有所休注速也淮南兵略百族之子捷捽招抒舡注疾取也又廣雅釋詁一捷慧也又爲接爾雅釋詁接捷也小爾雅廣詁捷及也莊子人閒世必將乘人而鬥其捷釋文引續也漢書揚雄傳豈篤聡之能捷及也又小爾雅廣有半曰捷倍捷曰舉又周禮典瑞司農注駕外有捷盧也疏若鋸牙然按比次相接也又爲插儀禮士冠禮捷柳與大射儀注摺捷也又爲鄛公子苗字捷又爲輒左昭八傳齊公子捷字子車二十四傳齊子淵捷字子車又爲臧紇覽論攷捷于肌膚也注養也又禦覽述譜吳都賦施榮楯而捷獵注高頭皃景福殿賦獵捷相加注相接之皃洞簫賦羅鱗捷獵參差也又重言形況字詩烝民征夫捷捷傳言樂事也巷伯捷捷幡幡傳倜儻貌也齊風敝叶業捷烝民叶業捷及

葉 婕 女字也从女㣇聲錯本讀若接史記外戚世家尹姬好索隱美好也又承也此以接爲訓漢書外戚傳至武帝制倢伃婕娥傳華充依注倢言接幸于上也以倢爲之按漢制婦官始製此字

洽 睫 瞚也从目㣇聲按瞚旁貶也此字从苗省之苗不从苗會之黃字亦作䁥轉注儀禮有司徹注挑謂之啟少牢禮下篇注二七

皆有淺斗狀如飯匙以歠爲之段借爲歠說文又曰古田器也雁雅釋器廟謂之疀注古鎛字方言五東齊之東北朝鮮洌水之間謂之斛趙魏之間謂之杴按又借斛爲斛

也挑獻桑禹銚鎛廟疀皆雙聲通借

葉綏 綏脂 緌也从糸妥聲或从爪習聲廣雅釋詁一綏綏也字亦作緌又借作勫作㥯儀禮喪服傳寢苫也斬不緝也以緝爲之通俗文便縫曰緌埤蒼裳衣也今人言褶疊是也廣雅釋詁四褶訓也二幼襍緌也段借爲疊韻連語羽獵賦鴻絧緌徼注相次皃

葉 嬥 嬥 嬥也从虫妻聲字亦作蝶廣雅釋蟲蚱蜢螳蚚也莊子至樂烏足之根爲螬螬其葉爲蝴蝶蝴蝶胥也

養 入 从 二入也兩从此闕按音義俱闕兩从此象形非聲也不當以兩字之音爲音今附于此古比字作从則匕字宜作大亦从入从象形

十三名凡十之派皆衍十聲是執切

緝 十 十 數之具也一爲東西丨爲南北則四方中央備矣於六書爲指事左傳四傳十年疏十是數之小成詩甫田十千疏十千者數之大成易屯十年疏十者數之極損十朋虞注坤數十孟子或相什佰文選謝靈運傳論紛披風什注詩每十篇同卷故曰什以什爲之

緝 什 什 相什保也从人十聲周禮宮正會其什伍注五人爲伍二五爲什禮記祭義軍旅什伍注士卒部曲也周書大聚十夫爲什什子立政十家爲什又七法兵也者審于地圖謀十官注軍之部置十官必伍什則有長故曰十官以十爲之轉注三蒼什聚也

葉 什 什 篠也吳楚之間謂資生譜具爲什物史記五帝紀作什器于壽邱索隱人家常用之器非一故以十爲數猶今云什物也後漢宋弘傳注軍法五人爲伍二五爲什則共其器物故通謂生生之具爲什物段借爲十詩鹿鳴之什釋文篇數既多故以十篇編爲一卷名之爲什又孟子其實皆什一也漢書貨志秦幣黃金以溢爲名上幣一金重一斤值萬錢下幣銅錢質如周錢文曰半兩重如其文錢徑一寸重如其文錢十二銖而二枚重一斤亦名曰半兩漢興以爲秦錢大重難用更鑄莢錢重三銖四銖五銖文如其重錢法一循秦故唯諸侯鑄錢黃金一斤直錢萬一千有奇白金三品一曰重八兩圜之直三千二曰復小形方之直五百三曰又小形龜之直三百漢書食貨志謂公田什一也又託名標識字漢書高祖封雍齒爲什邡侯今四川成都府有什邡縣

緝 汁 汁 液也从水十聲與瀋略同審十一聲之轉方言三斟協汁也禮記月令則天時雨汁注雨汁者水雪霰下也左哀三傳拾瀋釋文北土呼汁爲瀋段借爲協爲叶周禮鄉士汁日刑殺司農注合也和也吳都賦皆諧俗汁協注猶叶也史晨奏銘汁光之紀按春秋文耀鉤冬起黑受制其名叶兌紀言天文五帝座五星也又爲代王君鄉道碑汁邡王君聲訓釋名釋形體汁溼也溼溼而出也古通弟子職叶立汁

廿一名人汁切

緝 廿 廿 二十并也會意兼指事古文省多會意古文今據說解補

讀若入段借爲疾許書竊冢說解廿古文疾廿疾與聲愚按籀文疾作𡧓从疒省會意寫字从籀文疾省聲廿非聲

卅一名蘇合切

合 卅 卅 三十并也會意古文省古文今據說解補讀若敬

丗一名邑立切

緝 丗 丗 二十并也會意古文省作四十形讀若踧廣韻引說文有此字今據耒部耡下林部棘下說解補附于此論語蔡邕石經年丗而見惡焉古文孝經鄭注丗孺而仕

習八名凡習之派皆衍習聲似入切

緝 習 習 數飛也从羽从白會意飛數則气急見于口鼻故从白禮記月令鷹乃學習轉注易象下傳君子以朋友講習論語學而時習之皇疏習是脩故之稱也周語是皆習民數者也注習簡習也秦策不習于誦注曉也呂覽適父始習于大豆注學也又漢書五行志習御也呂覽任數習者曰注習近習也段借爲疊易習坎象傳重險也虞注常也又積也劉注水流行不休故曰習書金縢一習吉傳因也左襄十三傳不習則增脩德而改卜注謂卜不吉又重言形況字詩谷風習習谷風傳和舒皃東京賦肅肅習習注行皃

葉 謵 謵 言謵謵也从言習聲或曰謵傷聲不止也段借爲習莊子徐無鬼張老謵然復謵不覺而忘人釋文說也又託名標識字朋前馬黃帝二臣名

緝 楫 楫 楫木也从木習聲段借爲楖或爲楪莊子在宥室知之不爲桁楊接楫也司馬注櫂楫也崔注桂棹梁也景福殿賦楫以履英注凡楫皆謂之楫字亦作楖

煽 騬 騬 馬豪骭也从馬習聲脛有長毛按爾雅釋畜驪馬黃脊騬釋文本亦作騬毛詩駉有騵有魚傳豪骭曰騵疑騬騵本一字有兩義耳字亦作騬段借疊韻連語洞簫賦嚾讙嘩譁啾啁哮呷同衆聲疾皃

緝 熠 熠 盛光也从火習聲詩東山熠燿宵行傳熠燿燐也燐蟲火也按宵行蟲也熠燿飛有光也又熠燿其羽箋羽鮮明也笙賦熠燿

喻以放鬆注光明皃

葉 慴 慴也从心習聲讀若疊與慴慄皆略同莊子達生是故選物而不慴釋文慴也漢書陳湯傳萬夷慴伏注恐也

緝 鰼 鰼魚也从魚習聲爾雅釋魚鰼鮗注今泥鰍按似鰌而短小段借重言形況字北山經灌水其中多鰼鰼之魚注音袭褶之褶聲

葉 摺 一擖也則摺脇傷於漢書揚雄傳范雎以折摺而危穰侯皆灼注古拉字也段借為變漢書古今人表夷王摺竹書紀年作燮摺燮雙聲

集五名凡集之派皆衍集聲 秦入切

緝 集 羣鳥在木上也从雥从木會意或省从隹木爾雅釋詁集會也廣雅釋詁一集安也三集聚也匹集同也詩鴛鴦集于苞栩傳止也小弁予又集于蓼箋會也晉語人皆集于苑已獨集于枯轉注廣雅釋詁一集正也左襄二傳楄集矢于其門疏矢有羽似鳥故亦稱集又昭十七傳辰弗集于房注安也僖九年傳合也又漢書鼂錯傳勢靜不集注猶也又禮樂志陰而不集注謂聚滿也又

珮衡牙之飾又易繫辭傳六爻相襍廣注陰陽錯居為襍襍卦傳孟注雜也廣雅釋詁四襍廁也楚辭招魂來襍陳些注厠也南都賦被服羅錯注非一也方言三荆淮南岱維齊之閒注岱不純為襍莊子天下而九竅而九竅注所治非一故曰襍荀子性惡襍能旁魄而無用注多異術也賦篇襍布與綿注襍布也淮南說山貂裘而雜注猶駁也本經故不得襍焉注襍也段借為緁鄭語充王以土與金木水火襍注合也楚語古者民人不襍注會也越語襍受其刑注猶俱也列子湯問雜然相許注猶會也漢書谷永傳襍焉同會注謂相參也孫卿子總萃篇傳不疑傳詔使公卿將軍中二千石襍議視注共也又凡獄訟多言襍治之猶今云會審也又呂覽論人國周復襍注猶匝淮南詮言以數襍之亂注市也從子至亥為一市按即周禮之一號再就咸曰此義借為帀亦通就緁市一聲之轉又為雲方言十三襍猶也又為稚之誤字易雜卦傳蒙雜而著唐郭京本正作稺又聲誤連語吳都賦襍錯紛糅注重聲也漢書司馬相如傳雜襲氣勢注相因也外戚傳芳襍襲以翔章注重積也蒯通傳魚鱗襍襲注猶襍沓也又司馬相如傳襍遝膠葛以方馳注重累也劉向傳襍遝衆賢注聚積之皃洛神賦眾靈襍遝注眾皃洞簫賦或襍遝以聚斂今注眾多皃又史記司馬相如傳襍香其間集解一云插還又託名標識字爾雅釋鳥爰居雜縣李注海鳥也樊注似鳳皇郭璞遊仙詩襍縣窮魯門緩賄為災聲訓方言三襍集也轉注鶡冠子虞萬叶

緝 鏶 鏶金皃金銀銅鐵錫椎薄成葉者謂之鏶

緝 緁 緁合也从糸集聲讀若捷經傳皆以集為之或以緁為之段借為襍吳都賦緁繽紛紜注蠻夷貢名也非是

戠十一名凡戠之派皆衍戠聲 七入切

緝 戠 聶語也从口附耳會意字亦作喞耳咕雙聲史記魏其武安侯傳乃效女兒咕耳語集解附耳小語聲段借為嘰儀禮士相見禮注咕嘗膊釋文咕嘗也又重言形況字說文引詩巷伯戠戠幡幡毛本作緝緝傳曰吾聲詞之斟矣从十戠聲按協和也與濈

緝 斟 斟略同毛詩板斟之輯矣以輯為之

葉 聲 聲無聲也从殸戠聲字亦誤作聲

葉 楫 舟楫也从木戠聲字亦作檝一名櫂亦曰棹皆掉之俗字亦名橈詩檝楫松舟傳楫所以擢舟也楚辭哀郢櫂秦揚以容與今注船櫂也漢書貢禹傳亡維楫注所以刺船也吳都賦檝工楫師注楫也又漢書元后傳轉覆越歌以輯為之

轉注漢書百官公卿表輯濯注輯濯船官也以輯爲之又莊子大宗師是之謂不以心捐道崔注捐所以行舟郭本作揖段借爲緝廣雅書兒寬傳統樹羣元注聚也又爲斂呂覽明理有若山之根注林木也聲訓釋名釋船權又謂之楫楫揖也撥水使舟揖疾也古讀詩檝櫂叶楫及

緝

渭　雨下也从水昌聲廣雅釋詁渭渭雷雨也字亦作潙作霤作霤司馬相如傳潏潏鼎沸注潏潏涌出貌又淵籀賦嘈霤嘈隱注周成雜字水沸之皃海賦湧潏澆灌注沸聲又淵籀賦嘈霤嘈隱注眾聲疾皃

緝

揖　攩也从手昌聲推其手使前曰揖老今之長揖則古所謂肅非揖也周禮司儀土揖庶姓注推手小舉之時揖異姓注平推手也儀禮大射儀揖弓注推之也書大傳入十者杖于朝見君揖杖注挾也儀禮聘禮乃退揖注別也轉注漢書王莽傳揖大麓之思注謂讓而不當也後漢劉祐傳延陵高揖注讀也段借爲壓說文一曰手著胸曰揖按凡辭讓之意禮用揖厚者引手使指按著胸也廣雅釋詁二揖進也公羊僖二傳獻公揖而進之注以手通指曰揖論語揖巫馬期而進之釋文手著胸曰揖周書克殷遂揖之注召也儀禮燕禮公揖卿大夫注揖之人之也字亦作揖或以厭爲之又借爲戢廣雅書馬本揖五瑞注斂也又爲縶說文糸部紼也從糸執聲書郊祀志揖五瑞注合也又重言形況字詩孟斯揖揖會傳會聚也又爲揖之誤字書大傳七十者杖于朝見君揖杖注揖當爲去按揖之形誤也古韻詩孟斯叶揖楫

緝

葺　茨也从艸耳聲以苫蓋屋曰茨廣雅釋詁二葺覆也考工匠人葺屋參分左右各一以注合之又重言形況字詩孟斯揖揖段借爲緝爲縶楚辭悲回風糅申椒以自處兮又糅申椒以自佩注糅雜也又疊韻連語笙賦漢注葺襲注重皃

緝

緝　續也从糸耳聲凡麻先分其莖與皮曰紕而漚之而撚之而劃之然後繼之爲縷曰緝詩東門之池可以漚紵注漚柔也又言九所以縣權謂之緝注繫權頭索也段借爲繹釋名釋衣服緝下橫縫緝其下也儀禮喪服傳緝也疏今人謂之縫也又爲煇爾雅釋詁緝光也詩吳天有成命於緝熙周語緝明也文王於緝熙敬止傳緝熙光明也敬之學有緝熙于光明箋緝熙光明也又爲緝陽給事謀以須事齎者眾注會聚也又爲濈爲耴後漢蔡茂傳以厭遏近不緝之憤注叶也陳蕃主允傳數人謀辦緝注合也禮禪碑文衣冠未緝注和也又爲慣詩行葦授几有緝御箋續也又重言形況字詩卷伯緝緝翩翩傳口舌聲

緝

輯　車和輯也从車耳聲按此字聲氏玉燕據許書列字次第訂補車事與當從之列子湯問齊晒乎巷街之際釋文引論文輯車與也太元疇其人有輯航可與過涉曰商山大川不輯航不克也段借爲戢爲濈爾雅釋詁輯和也詩板醉之輯矣傳和也詩書引作戢公劉思輯用光傳訓和睦孟子以戢爲之書無逸傳以集爲之左襄十九傳其天下輯睦又爲緝廣雅釋詁五端王注合也史記漢書以揖爲之周語和協輯睦于是乎興注聚也晉語其輯之亂注成也漢書高帝紀得輯河北趙地注與集同上林賦撰業紛紜注與集同又爲戢書輯五瑞傳敘也禮記檀弓案訣輯屨注斂也裘太記襞門之內輯之注謂棗之不以杖地也又重言形況字禮亡詩輯輯和夙注與習同風鼓即也古

緝

戢　藏兵也从戈咠聲詩時邁載戢干戈傳聚也左宣十二傳載戢干戈注藏也周說夫兵戢而時動注聚也小爾雅廣言戢斂也轉注詩鴛鴦白華戢其左翼箋皆訓斂韓詩戢捷也捷其竭于左也則謂借爲插段借爲插廣雅釋詁二戢插也又爲緝爾雅釋詁戢聚也詩桑扈不戢不難傳聚也又爲斟爲濈孟子思戢用光又雙聲連語管子霸光殿賦芝栭楹羅以戢音注眾皃

緝

濈　和也从水戢聲經傳多以輯爲之別義南都賦流滿按濈注引埤蒼濈矛行出也按字从水當以此爲本訓和爲斟之本訓段借重言形況字詩無羊其角濈濈傳聚其角而息濈濈然也以濈爲戢爲訓又單辭形況字七啓濈然覺汝注疾皃古韻詩無羊叶戢聚

品　眾口也从四口會意讀若戢又讀若喿

品一名、阻立切

品品品　三合也从入一象三合之形讀若集按此於六書爲指事案體當作亼非入一字

亼三十二名凡亼之派皆衍亼聲秦入切

亼　合口也从亼从口會意按入亦聲三口相同爲合十口相並爲品品品　吐十口相傳爲古按此即今所用之答字古或作荅下當从曰不从田爾雅釋言荅然也釋詁合對也左宣二傳既合而來奔注猶荅也襄十傳與他與合娶疏使其各爲要約言訖兩相辯荅禮記喪服小記凡而反以報之注報合也史記樂書合生氣之和正義含應也段借爲戡廣雅釋詁四合同也周禮小行人合六瑞注同也儀禮鄉飲禮乃合樂注調歌樂與眾聲俱作士昏禮合巹注破瓠也合升注合左右胖升于鼎也考工弓人秋合三材則合注堅密也按上敦字下論字又淮南原道斡之幎于六合注四方上下爲六合又爲於傳詩大明天作之合傳配也周禮媒氏注得耦爲合巹謂合其巹好注

結也合其州鄉朋友婚姻注會也魯語詩所以合意注成也離騷湯禹儼而求合令注匹也史記樂書天地欣合正義猶燕也呂覽論威才民未合注交也詩民勞汔可小康汔可小安合聚也又漢書天文志合散犯守法同合也素問五行運大論在人合之奈何注謂中外相感又為論荀子非十二子合羣者也注謂和合羣衆也呂覽有始夫物合而成注和也古樂以比黃鍾之宮適合注和諧也或曰和諧當為合對之轉法論合音後出字又為閤漢書百官表侍合中五官又為洽考工函人合甲五屬又為洽考工弓人春液角則合注猶膠也又為翕禮記王制大子不合則不與食又為合周禮鬼人注合猶聚也又為會禮記祭統連記祠禴嘗烝為合選以禮運注盛多也祠禴合食也法言吾也文記名標識字漢書律曆志合者合之量也廣雅釋器合二日合廣韻引孟子十圭為一合又說苑辨物十龠為一合按量容二千四百粟又史記魏世家西攻秦襄雒陰合陽按合水在今陝西同州府郃陽縣詩大明曰會合洽之陽以洽為之古韻詩小戎叶合輔邑常棣叶合翕合子內捷叶德合侍來事接讀如核也

合洽　大合祭先祖視疏遠近也從示合聲周禮三歲一祫按許引禮緯文其時當在孟冬凡毀廟未毀廟之主皆陳于大祖合食故曰祫禮記月令大饗帝嚳大饗為祫也又春秋文二年大事于太廟公羊傳大祫也詩元鳥序祀高宗也箋加當為祫古者君喪三年既畢祫于其廟而後祫祭于大祖明年春禘于羣廟自此之後五年而再殷祭一祫一禘按此注明言祫夾一祫禘祫後祫是前本禘祫同異說文本作洽讀訓合虎通宗廟祫者合也毀廟之主皆合食於太祖也又禮記王制祫禘祫嘗祫烝注祫合也天子諸侯之喪興合先君之主于祖廟而祭之謂之祫後因以為常魯禮二年喪畢而祫于太祖明年春禘于羣廟自爾之後五年而再殷祭一祫一禘按此注明言魯禮詩元鳥序釋文云此義舊有兩本前祫後禘是前本禘祫同異說文本作洽讀訓合虎通宗廟祫者合也毀廟之主皆合食於太祖也又禮記王制祫禘祫嘗祫烝注祫合也天子諸侯之喪興合先君之主于祖廟而祭之謂之祫後因以為常魯禮二年喪畢而祫于太祖明年春禘于羣廟自爾之後五年而再殷祭一祫一禘按此注明言魯禮詩元鳥序釋文云此義舊有兩本前祫後禘是前本禘祫同異

合荅　合也從艸合聲周禮掌客注秅神麻荅字亦誤作答假借為合也史記貨殖傳鹽豉千荅漢書作合注合者相配耦之言耳或以為若麻合之誤字借為飯也又為合書牧誓肆厥孫訓弗荅傳當也鄭注問也詩雨無正聽言則荅箋猶距也漢書賈山傳作對儀禮鄉射禮記既發則荅君而俟注對也禮記祭義荅陽之義也注報也又為譽漢書貨殖傳荅布注白疊也麤厚之布也又單辭形況字莊子齊物論荅焉似丧其耦注解體皃字亦變作嗒又疊韻連

說文通訓定聲　臨部第三　臺

說漢書司馬相如傳荅遝雜支果后似矣

合逌　合也從辵合聲周禮大司徒以鄉三物教萬民而興之六曰六行孝友睦婣任恤注行相連及之意

洽跲　跲也從足合聲禮記中庸言前定則不跲注躓也詩終風傳噎跲也蓋讀噎為壹假借為於貫為洽廣雅釋詁三洽代也儀禮以拾為之王國亦以狎為之又為給郊祀碑幼而有跲

合詥　詥也從言合聲凡和協字

合合　合會也從亼合以合為之按今竹木器物隨栔蔽俗謂之合縫是此字

合翕　起也從羽合聲鳥將起必先斂翼作翖字亦作翕右形左聲夏小正螘之興五日翕拔飛起也傳合也失之轉注論語翕如也皇疏翕也鄭注變動之皃淮南隆形其人翕形注猶脅幹之脅荀子議兵伐翕伐張注斂也假借為闔易繫辭傳其靜也翕宋注猶閉也又為歙為唼詩大東舟翕其行箋猶引也謂上星相近傳訓合則謂借為斂太元翕注順也元衝翕也內又為斂方言三翕聚也書皋謨翕受敷施傳合也詩般允猶翕河傳合也又為詥詩常棣兄弟既翕傳合也又為煦為熠方言十二翕熾也十三翕炎也字亦變作熻廣雅釋詁二熻爇也論語翕如也集解盛也又雙聲連語甘泉賦翕赫曶霍注盛皃羽獵賦瑤堂翕赩注盛皃琴賦瑤瑾翕赩注盛皃吳都賦神化翕忽洪纖皃蜀都賦翕訾輝霍注奄忽之閒也又疊韻連語漢書司馬相如傳翕呷萃蔡注衣張起也魯靈光殿賦祥風翕習以颯遝鸑鷟翔不翕習注盛皃吳都賦翕習容裔注音集之狀又重言形況字雅釋訓翕翕訛訛莫供職也又託名標識字漢書張騫傳傅父就卻侯西域傳有五翖侯古讀詩常棣叶合氣

合鴿　鴿屬從鳥合聲形同物姑物姑雉也蓋俗謂之水勃姑鴿

合鼓　鼓聲也從支合聲古文從革按革部有鞈防扞也古書或借鞈為鼓今則古文司馬法鼜聲不過關以闇為之上林賦鏗鎗闇

合鼜　鼓聲從支從缶聲按

合柙　刺柳也從木合聲謂劍匣

合　郃　左馮翊郃陽縣。从邑合聲。今陝西同州郃陽縣。段借爲合詩大明在郃之陽。毛本以洽爲之傳水也。按水經河水又逕郃陽城東注。城南又有漆水東流注于河。水卽郃水也。縣取名焉。史記魏世家正作合陽。邑以水得名。卑水以邑得名。又爲俗爲詥。爾雅釋詁郃合也。

合　鴿　十無市有輪制如蓋。缺四角。周弁服其色緅赩。不得與爵弁同。司農以爲綦連色。从巾。合聲。或从革。詩曰。彼汾沮洳。言采其鴿。所以代禪也。儀禮士冠禮。緇鴿。注。鴿輪緇歛也。士緇紱。而幽衍合韋爲之。士染以茅蒐。四以名焉。士喪禮。設輪帶。注。輪帶用革。疏輪帶蘇輪緇帶。按七月介服。輪不與爵同色。若皮弁服素韠。則亦同色也。此字字林漢作𩩲。

合　俗　合也。从人合聲。經傳通以合爲之。按配偶之義爲俗。聚會之義爲俗。和協之義爲詥。俗字亦作䛐。作愈。段借爲欲。爲咳。老子將欲奪之。顧注閉塞也。太元廓。陰氣悉而念之。注猶合也。又爲俟。孟子。新附。拾用心也。字作左心右合。又爲詥。楚辭之詞。唐杜甫詩。野鹹恰受兩三人。用爲詞之適也。卻也。又重言形況字。杜甫詩。肖存嫣答恰喧來鳥之聲。

洽　祫　祫衣無絮。从衣合聲。或爲不著絮者。廣雅釋詁四。祫重也。史記匈奴傳。祫繒給綿衣。索隱。祫衣無絮。按今俗語。祫衣猶言夾衣。無絮也。字亦作裌。

合　欲　歠也。从欠合聲。按字亦作唅。作齰。淮南氾論。曾一唅水。注。唅口也。轉注東都賦。欲野歠山。注。唅也。西京賦。欲潛吐鉅。注。歠也。南都賦。總括趨捷。注。言江海欲受諸水。

咸　頷　頤也。从頁合聲。按。眞與顧同字。長言曰顧。短言曰頷。耳下曲骨。所謂輔車也。方言十。頷頤。頤也。南楚謂之頷。廣雅釋親。頤頷也。公羊宣五傳。范其頷。漢書作頜。長揚賦。皆稽顙樹頜。

合　頜　海賦。涵泛乎其大也。从人合聲。按。合聲與含同。含資東京賦。仁洽道豐。注。霑也。漢書終軍傳。足洽南林傳。咸推其博洽。注。偏也。淮南要略。內洽五藏。注。洞也。段借爲帢。戴芟以洽百穅。笠合也。禮記仲尼燕居。則無以祖洽于衆也。注。合也。

合　閤　門旁戶也。从門合聲。爾雅釋宮。小閨謂之閤。漢書公孫宏傳。開東閤。注。小門也。按今縣俗所謂腳門是也。或言東閤。或言南閤。西閤。唐時御便殿曰人閤。謂立仗于前殿。喚仗則自東西閤入也。凡上書言閤下者。俗言門下。蔡不敢斥正門之下。謂旁門之下也。猶言下執事也。陸機詩。升降秘閤注。卽尚書省也。其字譌作閣。之閣。閣注方言九。船首謂之閤。今內閤閤下字皆誤作閣。轉注方言九。船首謂之飛閤。是也。段借託名螭。讖字。水經河水注。閤門河。卽洛陽河也。按閤浩。雙聲。門聲。疊韻。

緝　拾　掇也。从手合聲。左哀三傳。猪拾瀋也。史記貨殖傳。俯有拾。仰有取。段借爲迨。儀禮鄉射禮。各與其耦讓取弓矢。拾大射儀。拾發以將。乘矢士虞禮記。男女拾踊三。禮記投壺。請拾。投注皆訓更也。幽通賦。匪業人之敆。拾今。漢書敘傳。拾作更。通賦。匪業人之敆。拾今。漢書敘傳。拾作更。請後之盟。也久矣。辨賦。車論盖。俾皆以卻爲之。廣雅釋詁四。卻代也。以拾爲之。又爲陵。禮記曲禮。拾級聚足。注。皆爲級聲之誤也。又爲歰。

合　姶　女字也。从女合聲。左昭七傳。衛襄公娶齊東郭姜。姶生子臼。元別義說文一曰無聲。

緝　給　相足也。从糸合聲。按此字當訓相續也。俊从糸。與輯略同。韍子。徐無鬼王。射之敏給。注。續捷也。漢書。龜錯傳。弗能給也。注。謂相連及。轉注。周語。且財不給。注。供也。事之供給。注。定也。外內資給。注。備也。晉語。豫而後給。注。及也。漢書王莽傳。不給復憂。盜賊。治官事。注。暇也。後漢鍾離意傳。經給繁劇。注。謂經營濟給之又。禮記仲尼燕居。而不中禮。謂之給。論語。禦人以口給。皇疏。捷也。後漢鄭玄傳。言論給捷。注。敏也。荀子非十二子。齊給便敏。注。急也。臣道。齊給如響。注。應事而至。謂之給。性惡。齊給便利。注。急也。或只疾速之義。皆借爲佮。存參。又大數文王官人。取捷給而廣中者。注。謂應所問而數保儀。捷給而善數。注。謂應所問而給。或曰接給。借爲億。荅。存參。

管子輕重丁。算人欲復業產。此何以給。注。通也。又爲說。詩正月。治比其鄰。傳。合也。板民之洽矣。傳。合也。又爲合。詩大明。在洽之陽。岡。洽水也。又記名標識字。爾雅釋天。太歲在未曰協洽。李注。言陰陽化生。萬物和合。孫注。物生和洽。合英秀也。皆以聲訓。史記作協洽。漢孟子逆盛碑作協給。西顏詩。板叶韻。洽楚辭九辯叶入集洽合。

合 **㗊** 㗊 羣屬有三，皆生于海，雀十歲化爲㗊，秦謂之牡蠣，文㗊百歲，燕所化。蠣㗊一名復累，老服翼所化，从虫，合聲，今字作左形右聲。按蠣㗊即爾雅之蜃，陸亦曰蚌，俗名瓦楞子，廣雅釋魚：蜃，蚌也。晉語：雀入于淮爲蜃，漢書地理志：果蓏嬴蛤，注似蠃而圓，淮南道應：爲龜蜃而食蛤梨，注：蛤梨，海蚌也。段借爲聲，連語：方言：八桂林之中，守宮大者而能鳴，謂之蛤蜥，注似蛇，醫而短身有鱗采，江東呼爲蛤蚧，按：唐劉恂嶺表錄異云：首如蝦蟇，背有細鱗如鱣子，土黃色，身短尾長，多巢樹中，旦暮則鳴，自呼蛤蚧，廣州記云：生水中，有雌雄，狀若小鼠，夜即居松樹上，投一獲二，是蛤解以聲得名，非介屬也。

合 **鞈** 鞈 汗防也，从革，合聲，據說文列字次第，以爲馬具，愚按：許誤也，防汗玉篇作防扞，此字即考工函人合甲五屬之合，亦即車攻決拾既伙之拾，字亦作鞈，管子小匡：輕罪入鞈盾鞈革二戟，注：鞈革重革，當心著之，可以禦矢，荀子議兵：楚人鮫革犀兕以甲，鞈如金石，注：鞈堅皃，郭注爲決拾之拾，射者左臂所以衛臂與衣者，經傳皆以拾爲之，又廣雅釋器：防汗謂之鞈，淮南主術：鞈纖鎧，此所以衛馬汗，亦當作扞，段借爲繫，說文：繫，兼下古文作鞈，上林賦：鏗鎗闇鞈，淮南兵略：若鐘之與鞈，注：鼓聲聲，又託名標識字，大荒北經：役采生俏鞈，俏鞈殺掉人，注：讀如鞈之鞈，按讀如稍也。

合 **踏** 踏 跋也，从足，荅聲，方言一：踏，跋也，注：古踢字。

合 **楷** 楷 相如傳：楷枿，果似李，从木，荅聲，讀若遝，按：疊韻連語，史記司馬

緝 **鄴** 鄴 地名，从邑，業聲，按：鄴業下丹陽有鄴縣，疑正字當作鄴，

揖 **歙** 歙 老子：河上本將欲噏之，必固張之，淮南本經：開閭張欲，注：皆讀脅，段借託名標識字，說文：丹陽有歙縣，今安徽徽州府歙縣，休寧縣皆其地也，或疑此借爲鄴，存參，又漢辛慶忌傳：與歙侯戰，注：即翕字，又史記傳斬成傳：靳歙，索隱音翕，又借爲翕復，漢張衡傳：我不忍以歙肩，注：歙也，又爲拗爲攝爲拉，淮南主術：歙金椎，注：讀協，又爲脅爲劫，莊子山木則呼張歙之接力止也，釋文：歙也，非是，又重言形況字，老子：歙歙爲天下渾其心，顧注：危懼皃，釋文：一本作潝。

緝 **潝** 潝 水疾聲，从水，翕聲，字亦作潝，上林賦：汨潝漂疾，段借重言形況字，詩小旻：潝潝訿訿，韓詩：不善之皃，爾雅釋訓作翕翕，箭于脩身，傳作歙，皆同。漢書劉向

緝 **浴** 浴 浴濕濡也，从水，谷聲，按：疊韻連語，上林賦：蛤蜊浴，注：浴，蚌開口也，史記索隱引郭注：水激轉細涌之皃。

暴五名凡暴之派皆衍暴音，五合切，

合 **暴** 暴 衆微妙也，从日中視絲，會意，古文以爲顯字，按：顯止訓頭明飾，凡光明昭著之誼，古文作暴，不作顯也，論若貧與顯爲雙聲，俗字作曝，通俗文：欲燥曰曝，暴之別義，說文或以爲瞫字，瞫者，察中徵也，按：暴察繫縶也，釋名：釋采帛，率離者，孰耀，章引使離散，如絲之類也，段借爲卣爲誖，說文或曰，衆口兒，諸者，唫也，按：詩言之，名釋采帛，率離者，孰耀，章引使離散，如絲之類也，段借爲卣爲誖，說文或曰，衆口兒，諸者，唫也，按：詩言之，

合 **濕** 濕 亦誤作溼，水經河水，東武陽縣東有溼水出焉，注：蓄水出平原高唐，按：宇武水也，又河水東北過高唐縣界，注：河水子縣，溼水注之，此水當在今山東曹州府朝城縣東南，受河水曲折而北而東，至濟南府禹城縣，又入河，又東北逾濕至武定府濱州利津縣，露化縣海豐縣間，爲馬常坑亂河枝流而入海，今皆不可考矣，書禹貢：浮于濟漯，孟子：濟漯而注之海，又左哀二十三傳：戰于犁丘，注：濕也，按：水經河水注，巨梁亭在今山東濟南府臨邑縣西，段借爲涇易文言傳：水流濕，荀注：坤純陰，故曰濕也，又爲濕之誤字，水經濕水出鴈門陰館縣，注：一曰治水又濕餘水出上谷居庸關東，至雍奴縣，注：濕水入焉，俗謂之

合口也，又重言形況字，詩無羊：其耳濕濕，古韻詩無羊叶濈濕。

緝 **隰** 隰 阪下涇也，从阜，㬎聲，爾雅釋地：下濕曰隰，李注：謂土地家下常昭，元傳：上平曰原，下平曰隰，書禹貢：原隰底績，詩簡兮：隰有苓，車鄰：隰有栗，周禮：大司徒：辨其山林川澤邱陵墳衍原隰之名物，又左襄二十五傳：牧隰皋，水崖下涇管子：形勢平原之隰，注：下濕也，淮南時則：邱隰水潦，注：卑也，段借爲堤，詩載芟：徂隰徂畛，畛亦田也，又爲濕，左哀十傳：取梨，注：隰也，二十七傳：隰之役，阿又爲衍爲氓，氓古今人表：齊隰朋，按：朋即鳳字，聲訓：釋名：澤地，隰，聲也，聲涇意也，書大傳：下而平者，謂之隰，隰之猶言濕也，爾雅：下涇曰隰，舊注：濕墊也，舌鼾詩：皇華：叶隰及

揖 **墾** 墾 下入也，从土，㬎聲，字亦作埏，廣雅釋詁一：墾，下也，按：田勝指訓隰爲新發田，即下入之意，正義言隰指地形，失之，段借豐韻連語：吳都賦：墾鱗接注：枝柯相重皃。

緝 **溼** 溼 幽溼也，从水，一所以覆也，覆土而有水，故溼也，會意，兼指事，易幹之溼以爲之柔，注：溼猶生也，字多以濕爲之，段借爲濕，詩中谷有蓷：暵其溼矣，按：猶乾也，傳：雖遇水則溼，箋：始則溼中而脩久而乾，

皆紆曲難通又爲愁方言一溼憂也凡志而不得欲而不獲高而有墜得而中亡謂之溼注溼者失意潛沮之名字亦變作傴荀子不苟窮則幷而傴又爲温之誤字禹貢厥土惟塗泥傴地泉温古韻詩中谷有蓷叶溼泣

溼二名凡溼之派皆衍溼聲　色立切

注謚溼難也又怩怩慙溼也法溼猶苦也廣雅釋詁三溼難也

合緝

澀　行皃从彳溼聲一曰此與駛同段借疊韻連語

琴賦紛澀嘉以流漫注澀不及也溼嘉聲多也

疊一名　徒協切

葉

疊　楊雄說以爲古理官決罪三日得其宜乃行之从晶从宜會意亡新以爲从三日太盛改爲三田按說文多部云重夕爲多重日爲疊从宜猶从多也或曰絲絲者莫多于星从晶古星字蒼頡篇疊重也積也按書吕刑何度非及以及爲之廣雅釋詁三疊厚也太元棄陽始出奧釘疊注積也轉注廣雅釋言疊懷也按謂褱孕重身也又釋詁四疊訟也按謂衣裳襞積也又史記貨殖傳答

合

沓　語多沓沓也从曰从水會意與左水右曰之汩聲義俱別詩十月之交噂沓背憎傳沓猶也沓沓孟子泄泄猶沓沓也段借爲佮小爾雅廣言合也楚辭天問天何所沓羽獵賦天與地沓注皆訓合閒元古經引巫咸云諸舍精相沓合又爲疊顏氏家訓書證重沓是多饒積厚之意又爲錢漢書外戚傳切皆銅沓黃金塗間以銅冒門限又爲話鄭語其民沓貪而忍注頡也又爲浩七發發怒崖沓注引埤蒼沓金沸出也又記名嶵識字說文遼東有沓縣按漢書地理志遼東沓氏應劭曰沓水也師古曰凡言氏者皆謂因之而立名在今盛京奉天府遼陽州有沓流又史記扁倉傳病苦沓風索隱沓風病之名也又重言形況字漢書禮樂志騶沓注疾行也又疊韻連語洞簫賦溥索

合沓注重沓也

沓八名凡沓之派皆衍沓聲　徒合切

合

諮　謎諮也从言沓聲謂語相反諮段借爲沓荀子正名言黑沓之言諮諮然而漥注多言也亦重言形況字

合

酟　歠也从舌沓聲字亦作噆禮記曲禮毋噆

葉注爲不嚼菜啅煮噆歠也沓罕聲

合

磕　舂已復擣之曰磕从石沓聲

合

潛　涖潛也今河朔方言謂沸溢爲潛从水沓聲海

眡長波潛漉注潛漉相重之皃亦雙聲連語

合

揝　縫指揝也从手沓聲讀若聚以革爲之其以金者爲鐕今俗謂之鍼綦轉注說文一曰箴也謂劍衣字亦作韐按射韝亦曰臂揝或疑此字本訓爲射韝縫指揝當从金存參

合

嫸　偃伏也从女沓聲一曰意伏也

合

錔　以金有所冒也从金沓聲左昭二十五傳郈氏爲之金距服注金以金錔距也說文韜篆云劍鼻錔也或疑縫指揝亦即此字而揝當訓射韝經傳以拾爲揝

言二名凡言之派皆衍言聲　徒合切

合

言言　言疾言也从三言會意讀若沓段借疊韻連語吳都賦溼嘉衆俊注嘉不止也琴賦紛溼嘉以流漫注溼嘉聲多也

葉

言雲　雲言雲龍皃从雨言省聲字亦作雲漢書楊雄傳雲然陽開注散也亦單辭形況字咎實戲雲煜其閒者注光明之皃亦疊韻連語別義廣雅釋訓雲雲雨也亦重言形況字後漢馬融傳雲雨霑洽注雨也亦單辭形況字段借爲嘉說文一曰衆言也又疊韻連語吳都賦敬雲警躋注走疾皃笙賦雲暉發發注急疾皃

龍三名凡龍之派皆衍龍聲　徒合切

合

龖龖　飛龍也从二龍會意讀若沓

葉

讋　失气言也从言龖省聲傳鈔讀若慴猶文不省與囧晷同漢書項籍傳諸將讋伏張湯傳羣臣震讋東都賦陸讋水慄注引說文失氣也羽獵賦埒讋恇注恐懼也段借爲襲淮南氾論因其資以讋之按猶斂也注忌也失之又爲嘉說文一曰不止也

編

龔　㚔社飽也从衣龖省聲籀文不省凡斂死者㚔衽不紐段借爲襲漢書昭帝紀賜衣被一襲注一稱也猶今言一副後漢東平憲王蒼傳乃命圖五時衣各一襲注衣單複具曰襲又禮記內則棄不敢襲注謂重衣又玉藻服之襲也充美也按凡澤衣之上如冬則加裘裘上有褶衣褶衣上又有正服皆同色非盛禮則以見美爲敬關正服之前衿袒出左袖而見褶衣謂之褶盛禮則以充

美爲敎不露楊衣謂之襲又西京賦張甲乙而襲翠氅注服也又掩藏之曰襲故左莊二十九傳凡師有鐘鼓曰伐無曰侵輕曰襲晉語襲侵密皆爲襲事也曰虎通誅伐掩人不備行不假途人衛枚馬勒銜書伏夜行爲襲也又孟子非義襲而取之也注密聲取敵曰襲又周禮胥師襲其不正者注謂掩捕之也又老子是謂襲常注藏也又禮記少儀劒則啓櫜韔之注卻合之也按這個字蓋上助詞掩蓋也或曰此義皆借爲戢存參又爲叅廣雅釋詁四襲重也禮記表記下篇不相襲注因也廣雅釋詁四襲重也禮記中庸下襲水土注因也按揚也荀子不苟齊秦襲注合也淮南天文天地之襲精爲陰陽注合也而天地襲矣注和也又爲接廣雅釋詁一襲及也楚辭少司命芳菲菲兮襲予注及也史記屈賈傳襲九淵之神龍兮集解瓚也漢言察也按按也淮南精神而邪氣不能襲注循因也亦入也左昭二十八傳故襲天誅注受也又爲擊公羊僖十四傳襲色也注襲者嘿陷入于地中春秋元命苞沙鹿襲邑是注猶論也又爲匝爲圍王命論思有匝物之襲注別引字林襲天笮也又爲給儀禮士喪禮古文疑者以襲注訓釋名釋衣制衣尸曰

及

及十七名凡及之派皆衍及聲巨立切

逮也从又从人會意與隶同意古文作𠓛秦刻石如此古文又作𠓛又作遝通疑逮字之異體按據風下古文又有古文尒雷隸方言三遝速及也爾雅釋詁及與也詩氓及爾偕老箋與也左宣七傳凡師出與謀曰及管子君臣上及下之事謂之及注猶預也又廣雅釋詁二及至也儀禮聘禮及期注猶至也又廣雅釋詁及逮也公羊莊十二傳及者何累也又莊二傳一生一及注兄死弟繼曰及荀子儒效周公屏成王而及武王注繼也又晉語往言不可及注近也管子大匡及彭生注如也淮南脩務堯舜之聖不能及注猶如也又晉語往言不可及注近也管子大匡及齊君之能用之也注猶就也段借爲隸書吕刑何度非及按審愼得宜也史記周本紀作何居非其宜是也晏子尚賢矣猶禹湯之道可及矣之聲訓公羊隱元傳及猶汲汲也詩標有梅頃筐塈之汲汲之離古韻詩燕燕叶倭及皇華叶隰及檖叶楫及蒸民叶業捷及轉韻吕覽辨土叶朝及按讀如潔也

茂

艸也从艸从戊戊亦聲讀若急字亦作芟爾雅釋草茂草草按茂草一聲之轉一名藍亦曰蒟蒻生田野莖有節節間生枝有五葉大如水芹其花白或子初青熟紅郭注爾雅以烏頭之堇當之非是廣韻烏頭別名茂今俗謂之白茂亦攜持政體段借爲及抱朴子論僊白茂料大椿按莊子朝菌司馬注一名日及爾雅木槿按莊或呼日及日又誤白

吸

吸則內鉞注謂氣入鼻子齊物論吸者叫者司馬注若噓吸聲內息也从口及聲與歙略同字亦作噏素問離合眞邪論段借爲欲廣雅釋詁四吸欲也又爲扱太元元圖邪說高吸注取也又雙聲連語漢書揚雄傳吸嗫嘯謏率注吸嗫開張也史記司馬相如傳喻吸喋喋集解張也又重言形況字楚辭思古雲吸吸以祕戾注動皃

彶

急行也从彳及聲字亦作亟廣雅釋詁四彶汲亟也按彶汲一聲之轉汲引也汲井曰汲引水灌田曰汲皆引義也段借爲亟字林亟敏疾也一曰亟救也按亟敏疾也一曰亟救也者謂急救也急救之義字林不載蓋脫佚耳

汲

但乎耕而不顧釋文耕人行皃段借爲仡字林倔勇壯皃倔仡雙聲

趿

進足有所擷取也从足及聲爾雅曰趿謂之躐按擷即襭字爾雅釋器趿注謂之襭詩芣苢毛傳趿社曰襭說文襭下亦曰以衣衽扱物是爾雅無趿謂之擷文許誤記耳廣雅釋訓趿趿行也按趿與役略同

靶

小兒履也从革及聲讀若沓字亦作韐廣雅釋器韐履也急就篇注韐謂幅巾角褶靴巾頭深而覆乎兵者也今俗謂之跣子長楊賦華靶不穿注靶然輕舉意也又漢韻連語吳都賦敏言警捷注走狀皃聲訓釋名釋衣服

极

屋上負也从木及聲讀若急字亦作笈史記秦傳負笈從師周處風土記負書學士所以負書籍如冠箱而卑者也按如今扁箱便于行旅廣韻按蠻上負版安堲一版宋或謂如今駝鞍非也

疫

病劣也从疒及聲

帬

浦席齡也从巾及聲讀若蛤所以屯米亦名氍按字林疫肥席也按疫

帬

外巾未詳疑即蛤字韜字帽也通俗文帛幘曰帬

伋

人名从人及聲按當訓急思也孔子琴伋字思孔子弟子燕伋亦字思尚書大傳伋然淵其志注訓撥然變動皃失之及曾子思注敏字未詳所出或假設驗耳按即伋字也又詩新臺庶衛伋子左桓十六傳作急子昭十二傳作极未詳孰是

合

馺 馬行相及也从馬从及會意及亦聲讀若爾雅小山馺大山峘方言十三馺馬馳也廣雅釋詁一馺及也漢書揚雄傳輕先疾雷而馺遺風注疾意也段借為韻連語文賦紛葳蕤以馺遝注多皃又雙聲連語西京賦馺娑勃盩注皆摹名說文新附山高皃从山及聲爾雅釋山小山岌大山峘注謂高過埤蒼埳大山岌高也錢氏坫云晉書地道記恒山北行四百五十里得恒山岌狐飛狐口知恒即北嶽恒山字儥大山宮小山為南嶽故名峘猶小山別大山為岌是岌峘者統也山小而長望大山之前如繩索故名峘猶小山別大山為岌是岌峘者統也山小而長望大山之前如繩劉之在嶽即嶽也說文馺下作小山馺大山是岌峘後出字岌訓高亦段借重言形況字廣雅釋訓岌岌高也岌岌盛也離騷高余冠之岌岌兮注高皃孟子天下稱哉岌岌兮注不安皃張公神碑魚岌岌兮踊躍又單辭形況字罪于列鄭寇殆哉岌岌乎仲尼注危也利獵賦天動地岌注動皃又雙聲連語江賦陽侯砅碰以岸起注搖動皃又編也从心及聲字亦作忣左形右聲書洪範曰急鄭注急促自用也禮記曲禮急繕其怒注急堅也王制國無六年之蓄曰急鄭注急謂困難也淮南繆稱忣于不知己者說苑貴德急張者貢材也轉注呂覽任地急者欲緩注謂強剛土也

段借為岌詩六月我是用急鹽鐵論繇役則作戒呂覽情欲邪利之急注猶化也首時似緩而急注謂成功也急亟雙聲又為亟廣雅釋詁一急盡也又為愿之誤字荀子王制折急禁悍注當為折愿釋訓釋名釋言語急及也採切之使相逮及也古韻離騷叶急立天問叶悒急轉音詩六月叶飭服燬急國風雨雅釋訓叶極德直力服急息按讀如亟也

緝

汲 引水于井也从水从及會意及亦聲廣雅釋詁一汲取也易井可用汲轉注考工匠人大汲其版注引也鼓梁襄十傳汲鄭伯注猶引也段借為极禮記問喪望望然汲汲然莊子盜跖任任汲汲漢書揚雄傳不汲汲于富貴注欲進之義亦重言形況字宋龍易井叶食惻汲惻

洽

扱 收也从手及聲方言十三扱捜也廣雅釋詁一扱取也扱引也爾雅釋器扱社謂之檈禮記曲禮以箕自鄉而扱之釋文斂也鄭注讀曰吸以鉗有吉也段借為及義禮士昏禮婦拜扱地注手至地也又為插廣雅釋詁二扱插也儀禮士冠禮進扱柎于醮中

緝

級 絲大弟也从糸及聲轉注廣雅釋言級等也禮記曲禮拾級聚足注等也聲類級階次也又月令以別貴賤等級之度又授車以級注等次也又論語摘輔象明由曉升級注等差也五聖受道級次序也後漢光武紀斬首數千級注斬法斬首一賜爵一級故因

謂斬首為級

合

鈒 鉏也从金及聲小矛用以戰與酋矛之建于車者異稽用賦瓊駟君傳持矛而操關戟者索隱關亦作鈒同按皆以鬬為之聲訓續漢與服志注關之言函也取四函兩車遘

拿十二名凡拿之派皆衍拿聲

葉

拿 參五經文字引說文从大从手會意一曰犬聲也讀若籀所以驚人也从大从手會意一曰犬聲也讀若籀謂形聲字張參五經文字引說文从大从手从大从干按干上為手手上為辛大半為拿統言曰舉別義說文一曰俗語以盜不止為拿讀若孤按。漢書地理志北海郡執注即執字疑孔形誤爪因又譌孤也

緝

執 捕辠人也从幸从拿會意拿亦聲字亦作𡙇廣雅釋言執脅也禮記檀弓而妻妾挩注拘也孟子執之而已矣注舉陶執之耳呂覽慢行使執連尹注因也禮注易遯執之用黃牛之革虞注艮為手柄執詩執競武王箋持也儀禮少儀執君之乘車注執轡也樂記而吾子自執焉注猶處也中庸足以有執也疏猶守也左僖二十七傳作執秩以正其官注主也淮南主術人主之所以執下注制也荀子堯問執一無失注專意也夏小正執養宮事傳操也段借

葉

孳 乳也从子茲聲周禮校人執駒司農注無令近坻猶攻駒也禮記月令則執騭釋文蔡本作孳又為接禮記曲禮執禾稱其仁也注志同者荀子堯問執之士者自有餘人注猶待也又為製賓為嬪語而又與大國執饒注猶結也按猶莊二十八傳婦人不忘襲讎襲亦重也又為熱漢書陳萬年傳豪彊執服又為織楚辭靈懷執組者不能至兮注猶織組也執織雙聲又託名轉識字爾雅釋天太歲在辰曰執徐李注伏盛之物皆振舒而出執訛徐鍇說文繫傳作敶舒辭費聲訓釋名釋姿容執猶也使共儘已也

緝

藝 艸木生也从艸執聲玉篇引作草木生也周語墾田若藝注或謂周語之藝言蕪蔇不治如芋芽也

葉

蹩 躠足也从足執聲按猶蹀也字亦作跕作蹀作踕漢書地理志女子彈弦跕躧注謂蹁躚之也史記貨殖傳鼓鳴瑟跕屣粲觴履也執占一聲之轉又聲類蹀躞也廣雅釋詁一蹀履也南都賦羅紈新喋血京師注蹀謂履涉之耳則以蹩為之又廣雅釋訓蹩蹩行也段借為潔楫揳磼濈遠又重言形況字後漢馬援傳飛鳶跕水中注躡足也

葉 **執言** 章涉切 讀論也从言執聲按譯下曰多言也字亦作喋作蹀作呫史記匈奴傳喋喋而佔集解利口也張釋之馮唐傳齧夫謀誤索隱多言也以諜爲之又貌其武安侯傳乃致女兒呫囁耳附耳小語聲段借爲聾史記孝文紀壁血京師索隱展也魏豹彭越傳喋血乘勝索隱猶踐也又爲喋餧禮士相見禮注今云呫嗶釋文呫嗶也又疊韻連語史記司馬相如傳咶喋菁漢正義鳥食之聲也淮南覽冥至虛無純一而不雜喋音義也注猶深算也

震 **執羊** 章涉切 羊名从羊執聲段借託名轾識字說文汝南平輿有摯亭讀者當作質今河南汝寧府汝陽縣春秋沈子國在其地故杜注左傳乎與有沈亭沈亭即摯亭讀若質

點 **窒** 屋顛下也从穴執聲埜略同廣雅釋詁一窒下也釋言窒礙也

葉 **褶** 之涉切 紱傳思有短褶之裳經傳褶掩襲字皆以襲爲之段借託名轾識字說文巴郡有褶江縣按今四川重慶府合州非忠州之墊江縣也按亦作墊江在忠州也

緝 **執** 之入切 柿也从心執聲與慴與慴略同字亦作慴莊子齊物論喜怒哀樂慮嘆變慹司馬注非是又東都賦慄然意下注猶恐懼也後漢章德竇皇后紀自是宮房慄息注懼也方言十二慄贏也按贏者贏之誤段借爲贅莊子田子方慙然似非人司馬注不勰矣亦單辭形況矣

點 **霸** 雨也从雨執聲或曰早霸讀若春秋傳墊阨

緝 **蟄** 藏也从虫執聲爾雅釋詁蟄靜也呂覽孟春蟄蟲始振鶡注讀如什易繫辭傳龍蛇之蟄虞注潛藏也周禮穴氏穿攻蟄獸注蟄熊羆之屬冬藏者也段借重言形況字詩采薇斯葉蟄今傳和集也古韻詩蓋斯叶揖蟄

豔 **墊** 下也从土執聲按土陷曰墊猶屋陷曰執也方言六墊下也凡屋而下曰墊莊子外物則廁足而墊之司馬注下也後漢方術傳上論注墊猶棁也轉注書盈棁下民昏墊僞溺也鄭注陷也左成六傳民忠則墊臨注嚴固也襄九傳夫婦辛苦墊隘注猶委頓也段借爲墊廣雅釋詁四墊藏也又爲熟也中山經獸鳥食之已墊按佈長也又託名轾識字漢書地理志巴郡墊江孟康音疊按今四川重慶府合州秦墊江縣也此縣爲嘉陵江渠江涪江會合之地亦作墊江若今忠州之墊江縣則漢臨江縣地與漢墊江相距甚遠也

鼸一名 沙立切

緝 **鼸** 息入切 鼠也从鼠執聲按食魚江東呼爲水狗今驗此鳥喙極長而尾短家足皆赤色其聲可以爲飾或謂之孛奴亦稱魚虎與鶡鳩之爲鶡鳴者迥別段借託名轾識字爾雅釋鳥鶡鳩注小黑鳥鳴自呼江東名爲鳥鴝按郭廣雅之車掃雖札也春分時先鶡而鳴其對如云加格淮南說林鳥力勝且而服于雖札注謂雅謂之神笠按鷹或作札故札字

馬 莫下切 絆馬也从馬○其足讀若輒或从糸執會意執亦聲撥之維之傳絆也莊子馬蹄遭之以羈羈崔注絆前兩足也思元賦繫騕褭以服穅注羈也轉注左成九傳南冠而繫者誰也注拘執也轉而言人又莊子秋水而右膞已繫矣司馬注拘也轉而言膞又絆之曰繫故所絆之索即曰繫詩有瓠言投之繫以繫其馬下繫爲本義二十上繫爲轉注也左成二傳韓厥執繫前今本繫下誤衍一馬字襄二十七傳夫負羈繫注馬絆也又左昭二十一年盜殺衛侯之兄繫梁傳曰兩足不能相過稱之繫踳謂之踡拔生而痿足故命之曰繫字或變作踡公穀皆以踡爲之

立十四名凡立之派皆衍立聲 力入

術 **立** 位也从大立一之上會意大人也一地也按指事廣雅釋詁二立逗也易恆君子以立不易方禮記玉藻立容辨卑毋讇頭立毋跛履毋摇手毋拘肘中山立時行鄭注呂覽溝兵故立君注量也又史記秦澤傳明主立政案隱注也又廣雅釋詁三立成也禮記冠義而後體義立注猶成也左襄二十四傳既沒其言立注謂不廢絕也莊子天地德成之謂立說苑說叢立名者行之極也呂覽適威故功名立主猶見也又後漢頴頴傳主名未立多所收捕注猶定也又釋名釋形體鼻下曰立人取人于鼻下狹而長似人立也又釋車立人象人立也段借爲粒詩思文立我烝民論語已欲立而立人又爲竦周禮故書司市師立焉鄉師執爭以立匠師立繅雙聲又爲位之誤字周禮故書小宗伯字建國之神位注古者立位同字文春秋經公即位爲公即立聲訓釋名釋姿容立水也如林木森然谷駐其所也古韻離騷叶急立笞子弟下德叶立汁又叶撰立文子上德叶立入

皆職 **翊** 飛也从羽立聲字亦作翼左形右聲或上形下聲廣雅釋詁三翊飛也吳都賦翊輕譚注相隨驅逐眾多皃校獵賦王莬園賦徐乘翊猶亦疊韻連語段爲爲是諺雅釋詁翊明也漢書律厤志若翌日癸巳王莽傳起若翊字丑注明也又爲翼漢書百官公卿表左內史更名左馮翊注佐也按取詩有馮有翼以命之按漢郡國志注明也失之又重言形況字漢書禮樂志神之來泛泛翊翊注敬也按猶詩小心翼翼也

緝 **鴮** 形聲俱近 天狗也从鳥立聲字亦作鴮爾雅釋鳥鴮大狗注小鳥也青似鶡按郭廣雅之鴮鳩之爲鶡鳴者迥別段借託名轾識字爾雅釋鳥鴮鳩注小黑鳥鳴自呼江東名爲鳥鴝按郭廣雅之車掃雖札也春分時先鶡而鳴其對如云加格淮南說林鳥力勝且而服于雖札注謂雅謂之神笠按鷹或作札故札字

誤爲禮、

緝 笠 篳無柄也从竹立聲廣雅釋器笠謂之笘詩無羊何簑何笠傳笠所以禦雨都人士臺笠緇撮傳笠所以禦暑雨也儀禮既夕燕器杖笠義注竹箬蓋也按箬者筠之誤字周靜算經笠以象天別義廣雅釋室笠扆戶牡也按即鍵也穌俗謂之鎖笠其牝曰閉俗謂之鎖殼所以受鍵者曰管篽俗謂之鑰匙按扱即椑字也笠之爲鍵未詳所本吉韻風土記載越謠歌叶笠揖、

合 柆 粒 木立聲

緝 粒 糧也从米立聲古文从食小雨雅廣物穀謂之粒顏氏家訓勉學蜀土呼粒爲遏按呼爲皂也書益稷烝民乃粒鄭注米也、

屋 昱 明日也从日立聲廣雅釋詁四昱明也太元元告日以昱乎晝月以昱乎夜爾雅釋言翌明也以翌爲之書金縢王翼日乃瘳以翼爲之按翌日者昨夜言來日之辭也、

合 厎 石聲从厂立聲吳都賦菇蕳碨注崩磕之聲以拉爲之亦雙聲連語、

緝 泣 無聲出涕曰泣从水立聲廣雅釋言泣淚也禮記檀弓泣血三年注言泣無聲如血出段借爲立素問六節藏象論凝于脈者爲泣注謂血行不利經論寒則泣不能流注謂如雪在水中凝住不行去也又爲颯漢書枚乘傳秋泣雷殞注秋風疾皃也吉韻燕蒸葉及泣中谷有薍叶涇泣及、

合 拉 摧也从手立聲吳都賦掇蕳碨注摧折也段借爲颯羽獵賦颯颯拉雷騰注風聲也又爲翍舞賦拉揩鴎聲注拉揩飛皃亦疊韻連語又雙聲連語方言三菇蓮東魯謂之蘆服字變作菇吳都賦菇撥雷碨注啷磕之聲、

合 颯 颯風也从風立聲選注引說文風聲廣雅釋訓颯颯風也宋玉賦颯然而至楚辭九歌風颯颯兮木蕭蕭安陸昭王碑文颯然注吹木葉落皃段借疊韻連語舞鶴賦颯沓矜顧注翠飛皃又雙聲連語楚辭惘思遊清霧之颯戾兮注清涼皃西京賦奮長袖之颯纚注長袖皃舞賦颯擸合并注屈折皃、

屋 晹 音聲咿喔然从口昱聲、

屋 煜 燿也从火昱聲坤蒼煜盛皃也廣雅釋詁三煜熾也漢書貨殖傳煜爍其閒者注光皃也亦疊韻連語段借雙聲連語東都賦管弦曄煜注聲之盛也、

緝 淯 漢汁也从肉立聲字亦作肭廣雅釋器膜謂之肭儀禮士昏禮大司徹羊肉濡在鼏注煮肉汁也少牢禮又進二豆淯于兩下注肉汁也有儀凡羹有淯者不以兖庾注汁也字亦作潟說文淯訓幽深無涯涘義今據張參五經文字補附于此、

邑七名凡邑之派皆衍邑聲 於汲切

緝 邑 國也从口从卩先王之制尊卑有大小从卩會意爾雅釋地邑外謂之郊注國都也左桓十一傳以製四邑注亦國也書西邑夏天邑商大邑周皆謂國轉注周禮小司徒四井爲邑注方二里宰掌比其邑之眾寡注猶里也又管子小匡六軨爲邑廣雅釋地五里爲邑又左莊二十八傳凡邑有宗廟先君之主曰都無曰邑公羊桓元傳邑多田少稱邑又漢書百官公卿表皇太后皇后公主所食曰邑、

緝 裛 衣也从衣邑聲與袌略同別義西都賦注引說文纏也後漢書輿服志班彪傳裛以藻繡注纏也琴風鍐會裛廁注謂裛纏其垂廁之處也段借爲浥爾雅釋詁裛露也注引詩明稼裛露掇其英按因掇霑露也注引文字集略曰裛塗衣香也然露塗亦謂之裛也大詳所本、

緝 悒 不安也从心邑聲倉頡篇悒悒不舒之皃也長門賦舒息悒而增欷兮注悒於悒也大戴曾子立事君子終身守此悒悒注憂念也素問刺瘧厥中悒悒注不暢之皃亦重言形況字古韻蒸解天問叶悒急、

緝 浥 濕也从水邑聲詩行露厭浥行露傳厭浥濕意也亦雙聲連語假借爲埱漢書司馬相如傳踰波趨浥注窳陷也、

緝 挹 抒也从手邑聲珠英凡以器酌于水謂之挹詩洞酌挹彼注兹犬東不可以挹酒漿傳與此儀禮有司徹執挹以挹酒注今文皆爲扱荀子宥坐弟子挹水而注之注酌也段借爲扱荀子宥坐此所謂挹而損之之道也注挹亦退也蒼頡篇挹損也挹抑雙

聲又託名幖識字後漢孔融傳注引魏畧曰挹婁一名肅愼氏

緝 邑 从反邑指事𨛜字从此音闕今附于此

絳 𨛜 鄰道也从邑从邑會意音闕按巷鄉字皆从此會意韻書以巷字之音爲音非是今附于此

附說文不錄之字

鷣 爾雅釋鳥鷣負雀注鷂也疑亦鷹字

曋 管子五行貨曋神廬注日所次隅曰曋

蕁 字林蕁草生水中根可緣器

檎 蜀都賦林檎枇杷注果名實似赤柰而小味如梨按疊韻連語

蚙 淮南說林昌羊去蚤蝨而來蚙窳注蚙窳蠃蜒入耳之蟲也方言十一蚰蜒或謂之入耳按雙聲連語

棯 蕊 爾雅釋木遠味棯棗釋文本作蕊

鞔 字林鞔鞍鞔薄也

跉 踸跣 莊子秋水吾以一足跉卓而行蹇辭怨世馬蘭踸踔而日加注暴長皃海賦跣踔湛濼注波前卻之皃廣雅釋訓跣踔無常也按雙聲連語文賦故踸踔于短韻注今人以不定爲踸踔

坅 埝 儀禮既夕記甸人築坅坎注築實土其中堅之穿坎之名廣雅釋詁一埝下也疑卽墊字

鋡 方言六鋡受也廣雅釋詁三鋡盛也

谽 谽 史記司馬相如傳谽呀豁閜索隱大皃按雙聲連語

馠 馠 廣雅釋器馠香也釋訓馠馠香也

緫 字林緫挽船篾也

扲 方言十三扲業也注基業未詳疑業者羋字之誤借羋爲捉卽捦之別體也

⿰豆殳 廣雅釋器⿰豆殳謂之⿰豆殳今豆豉也

癊 字林癊心病也

軠 通俗文繰車曰軠軠笠也

銋 鍖 字林銋濡也此同湛涸鮮賦行鍖銋以龢糴注聲不進皃此疊韻連語廣雅說詁一銋弱也釋器銋罄也淮南脩務劍或[illegible]

㕣 俗鉦此同集

淮南俶眞昧昧琳琳注欲所知之兒訓與愉同也林愉雙聲

方言十三楙格也注今之竹木格

方言一揪殺也注今關西人呼打爲揪疑卽拗字

廣雅釋器綜也按綜具

方言十三類怒也注類類志兒

廣韻訓切惙怒也以聲爲訓

吳都賦棕櫚樂栗注棕棕子樹也

方言五楓甒也廣雅釋器楓也

廣雅釋詁三㱙可也未詳

古詩軻長告幸注與軻同楚辭怨世忽軻轲而流潰注不遇也孔疏神嗣禪遭元元軻軻雙聲連語

廣雅釋器

廣雅釋詁三

新附嵌山深皃从山欿省聲甘泉賦嵌巖巖其滿注開張之皃按谷空之皃鐘虡刻鏤玲瓏意此字按卽欿之轉注

廣雅釋詁三踏止也

廣雅釋詁一後動也

吳都賦趁譚注相隨驅逐衆多之皃此愚謏逐語猶琴賦之參譚

楚辭惜賢睨玉石之嵺嵲此雙聲連語不齊之皃

廣雅釋詁二健也

通俗文髮亂曰鬈按雙聲連語蒼頡篇鬈毛垂皃

通俗文毛長曰鈍按重言形況字

玉篇顩顩搖頭也按疊韻連語

方言十楚凡相輕薄謂之佃或廣雅釋詁三仇輕也

蒼頡篇訓佁佁癡也韓愈祭鱷文佁佁卽佁佁按重言形況字

廣雅釋詁猌豕牝也

埤蒼淢疏有水也洞簫賦泡溲汎淢注波急之聲又微小皃

廣雅釋器餡臭也

廣雅釋草白茝芞資也按卽今白及葉如生蓩蔡蘆華紫赤根三角白色一名菟瓜亦名資也史記周本紀衛康叔封布茝索隱茲一作芷芷公明草也按茲卽資也可爲糍虞翻卽茂字蓋名茂芷名白茂猶笠爲戶牡字亦作辰也別義方言三芷齊也孟子旣入其芷注關也此義疑借爲柙也

廣雅釋詁一芯危也

太元戾覆夫

韻注讀也

南都賦蓼蕺蓩荷注引風土記惡香菜根似茆根蜀人所謂蕺香惡與蕺同後漢馬融傳此其芸蕺注引廣雅蕺蕺也其根似茅根可食

廣雅釋草葉苦也

埤蒼蓍

廣雅釋詁二腤瘉也玉篇腤腤瘉也生熟半也郊特牲血腥爓祭注爓或爲腤

新附西域浮屠也葛洪字苑塔佛堂也按東魏天平三年造須彌塔一區此塔之始見石刻者

廣雅釋地耜耕也

廣雅釋器鈐鉅也段借單辭形況字太元千鈐然有案注陷聲也

痞 字林、肥皃、

鮯 廣雅釋地、東方有魚如鯉、六足鳥尾、其名曰鮯、

帢 帢 通俗文、帛幘曰帢、掬蒼、帢帽也、

劙 廣雅釋詁、一劙刺也、

罾 字林、罾相罾罾、

楮 蒼頡篇、楮柱上方木也、一名欂櫨、

䶬 顏氏家訓書證、䶬䶬蓋無所不施、無所不容之意也、讀如煙葵。

說文通訓定聲目

謙部弟四 分部嗑𡒄 轉頤孚

兼鶼 蒹 薕 嗛噞 ⿰齒兼
謙 鰜鎌 槏㡘 稴 慊㥦㥶𩮞
歉 䭠 鬑 廉 磏䃘
⿰犭兼 鼸 熑燫 ⿺走兼⿺辶兼 慊
溓濂 ⿱雨兼 鰜 嫌 縑
蠊蛺 鎌鐮 隒嵰 簾 僉
薟蘞 譣 斂歛 劒劍 檢簽
儉 顩 厱㽉 驗 獫玁

憸 ⿱雨僉 鹼 撿 嬐
險嶮 醶釅 籢匳槏奩 𢦏 鑯𧄼
⿱雨韱 讖 殲 籤 櫼
⿰山韱 攕 瀸㶒 孅 纖纎
鑯鋟 ⿰酉韱酸 占 苫 鞊
⿰占刂玷 笘 䬯餂 鉆 枮砧碪
⿰木⿰米占杉 黏粘㴐 痁 帖怗𢝒 者
覘貼佔 粘 點蔵 沾 鮎
⿰耳占 拈 ⿰女占 蛅 坫蛓店
黇 鉆 阽 ⿱竹沾 霑添酟

姌 枏 冄冄𠕓 苒𥬙苒 冉冄𩐩冉
⿰言冉呥諵喃 柟楠 那⿰舟冉 ⿸疒冉㾆 䎃髯
聃聃 ⿰扌冉 姌娜 蚦 ⿰月冉
染 ⿱染木 ⿰女染 爽 陝
婡 閃 弇穿 ⿰革弇 黭
渰 揜 ⿰女弇 奄 ⿰革奄
腌醃 ⿰奄阝 晻崦腌醃 罨菴 俺
裺 黤 淹 閹 掩㤿
⿰女奄詭 炎 琰 啖噉唵 談譚
剡掞 棪 郯 倓㑢㶧 覢

睒 ⿰炎欠㓹 惔 淡痰 緂𦅾
錟 餤 ⿱艹剡葵 ⿰艹剡 ⿰糹剡
燅錟燅𦝢膽 㷊 产 詹詀譫 瞻
膽胆 ⿰扌詹檐簷 儋擔甔 擔佛𦜘檐 黵
憺贍 澹 闒 聸 广广
臽 ⿰口臽𠿟 ⿰月臽胠 錎 ⿰山臽鉴
窞窌 欿 ⿰食臽焰 惂 淊
閻壛 蜭 陷隋鉛 監䁪 藺蔺䕩蔺
讇諂 爓 ⿰氵閻 藍 ⿰目監
𥂕厝 檻繿艦𥁜檻 ⿰巾監 襤 覽

鬣　濫　鹽　擥攬　嬾
鑑　醓　濫　欠　芡
坎　埳峪　弓　函　肣函蝠　犯　汜
東　棗　㐆　菌　蘋苔酥　顄　喎胹　涵　澉
涵　雷　范　蓽蓽　笵　範
㚇　叟鋄鋄　甘　甘　曆　邯　邯
黚　泔　泔　柑　紺　繚　鉗　髻
酣　佾　甛　猒　箝　箝　栝　栝
狧　猎　銛　恬　銛　杴檢炊　鈷　厭　魘
厭　黶　厭　慼　恰　擥　靨　嬮

壓　取　敢敢敢　譀　誌詌　厰　獥
黶　闞　瞰矚鋶　嚴　嚴　嚴　簽　笨
儼　巖　巖　礹　戇　戇　贛　贛贛
贛　贛　贛　贛　憨　憨　匶　橋盜柉　㝵
芟　斬　蕲　蕲蕲　趣　蹔　槧
暫　塹　嶄嶄　慙　慚　漸　塹　漸
螹　塹　塹　鏨　齊　鄭　鄭　儳　儳
嚵　讒　讒　劖　劖　儳　儳
纔　綫　鑱　攙　口　果　葉　葉
褋　諜　諜　牒　牒　箕　韘　韘

牒　屧　屧蘇屜　渫　揲　媟
鍱　鍱鏶　僕　僕　堞　堞　劦　颷　協
勰　珕　協　叶叶　荔　勢　脅　脥胎脾岬脅
拹　搚　歠　嗋　蹀　蹀　爂　爂　嗶　嗶
聶　躡　讘　囁　蘗　儡
懾　慴　攝　聑　囚　囹圄　嵒
業　鬣　鄴　燮　燮　燮　璦
聿　妾　萎　翣　翣　翣　椄
浹　鯜　接　陟　傻　騭
涉　擲　耴　輒　騙　騙　掫

鈲　輒　取　鼠　鬣　鬣　鬣
邋　剟躐　臘　臘　獵　獵躐　擸
盍　盍盒　榼　嗑　豔　豔　饁
鄐　瘟　溘　瘟殗　磕　磕　闔　闔　劫　劫劫劫
狜　怯欯　屖　屖　屖　鉣　灋　法金　乏
芝　駁　鷊　鈒　貶　窆
覂　尼　砭　泛　妊
帀　迺匝浹　臿　臿敢　歃　嗑　嗑　屆　插　剏插
媌　鍤　甲　甲　呷　欱　柙　柙押
窜　狎　閘　閘　匣　夾

莢 筴 唊 鞅 韞 睒 瞜 翜 翊

梜 郟 痰 俠 頰 頰

惌 挾 姎 匧 篋 綊

蛺 蕺 鬏 鋏 陝 陿峽狹 厌

瘱 嫕 瘞 愜 愜 [易] 猓 猾 鴨 蹋 蹈 蹹 剔

鰨 鰈 鰨 闒 闥 讕

右文字四百一十八名、旁注二百八十八字、附存七十七字

說文通訓定聲

吳郡朱駿聲豐芑甫紀錄
新安朱鏡蓉伯和甫參訂

謙部第四 凡五十二部

兼二十九名、凡兼之派、皆衍兼聲、古恬切

臨 兼 弁也、从又持禾、會意、兼持二禾、秉持一禾、轉注、廣雅釋詁、兼、同也、儀禮既夕禮兼執之以進、注、猶兩也、士昏禮、兼巾之、注、六豆倍于常者、西京賦、鬻者兼廚、注、倍也、後漢宦者呂強傳、重金兼紫、注、重兼言累積也、又家語五帝句龍兼食于社、注、猶配也、呂覽權勳、忠不可兼、注、並也、又荀子正名、單不足以喻則兼、注、復名也、非相夫是之謂兼衛、注、兼容之法、解蔽、聖人縱其欲兼其情而制焉、注、猶盡也、段借重言形況字、爾雅釋地、其名謂之鶼鶼、釋鳥、鶼鶼比翼、釋文、衆家作兼兼、按字變作鶼、

臨 蒹 葭之未秀者、从艸、兼聲、爾雅釋草、蒹、薕、注、江東呼爲薕、邁詩、蒹葭蒼蒼、陸疏、水草也、堅實牛食之肥、青徐人謂之薕、史記司馬相如傳、藏莫蒹茂、索隱、蒹也、按今謂之荻、堅實中有白瓤、呼爲薕薄、實即茭蒿也、雖也、爲薹也、薕適也、初生爲蒹、未秀爲茭、亂至秋堅成、謂之葭、與蔑蘆之爲葦者同類、別種、葦空中而高大也、

臨 薕 蒹也、从艸、廉聲、爾雅釋草、薕、廉、薄、茭、亂、皆疊韵字、方音微別耳、

談 嗛 口有所銜也、从口、兼聲、讀與合略同、故鼠之以頰藏食者曰嗛、爾雅釋獸、鼫鼠、注、江東呼爲鼠曰嗛、周書王會、嗛羊者羊而四角、字亦作、險、廣雅釋言、險、嗛也、字林、嗛、魚口出水氣、按口銜水出也、淮南主術、水濁則魚險、段借爲獫狁、梁襄二十四傳、一穀不升、謂之嗛、漢書、郊祀志、今穀嗛未報、注、少意也、莊子、弟子職、同嗛以歲、注、食盡曰嗛、荀子仲尼、滿則虛、嗛、注、不足也、榮氣彼臭之而無嗛于臭、注、厭也、失之又爲謙、易、卦子夏本作嗛、傳、謙也、漢書藝文志、易之嗛嗛、東征賦、思嗛約兮、公羊昭二十五傳、注、嗛、自比齊下執事、馮煩殫、除、故南遥嗛于讒、又爲歉爲慊、晉語、嗛嗛之德、嗛嗛之食、注、猶小小也、亦重言形況字、又爲厭爲慙、魏策、秦桓公夜半不嗛、注、快也、荀子、禮論、啁然不嗛、注、足也、快也、史記孝文紀、未有嗛志、索隱、不滿之意、失之、又爲嫌、漢書、佞幸傳、嗛、韓嫣、又爲

險、魏都賦、抗旆則戚、喻秋霧、注、猶猛也、

成 巕 齒差也、从齒、兼聲、

臨 謙 敬也、从言、兼聲、易地中有山、謙、繫辭、謙也者、致恭以存其位者也、又謙者、德之柄也、轉注、易、雜卦傳、嗛而豫、忘也、注、不自重大、段借爲愜、禮記、人學此之謂自謙、注、讀爲愜、愜、足之意、又爲慊、荀子仲尼、信而不忘、虞、謙、注、讀爲嫌、嫌、失之又爲歉爲貶、周書武稱、爵位不謙、注、損也、史記樂書、故禮主其謙、王肅注、自謙損也、

臨 簾 廉也、从食、兼聲、讀若風簾、濂濂、按、謂小小食也、字亦作、廉、廣雅釋言、簾、亦也、按所者、廉之借字、史記司馬相如列傳、曠瓊華、徐廣音、所、嗛、所一聲之轉、轉注、說文一曰、廉潔也、按不饕餮也、段借爲歉、韓詩外傳、一穀不升、謂之儉、

臨 槏 戶也、从木、兼聲、字亦作、扉、通俗文、小戶曰扉、又字、責、扉窗也、說文、扉、古文戶字、

臨 穮 稻不粘者、从禾、兼聲、讀若風、廉之廉、按、薛俗謂之秈米、

臨 幝 帷也、从巾、兼聲、以布爲之、施于戶、蘇俗謂之門幝、釋名、釋牀帳、戶幝施之于戶外也、字亦作、棄、作幝、轉注、廣雅釋器、幝、幛、

談 歉 歉、食不滿也、从欠、兼聲、廣雅釋天、一穀不升曰歉、釋詁、歉、少也、段借爲謙、荀子仲尼、主信愛之則謹愼而歉、注、不足也、

臨 顩 頭頰長也、从頁、兼聲、史傳多以顩爲之、

臨 鬑 聲也、一曰長皃、从髟、兼聲、讀若、按、垂鬢長皃、轉注、古詩陌上桑、鬑鬑頗有須、亦重言形況字、

臨 廉 仄也、从广、兼聲、按、堂廉曰側、許書以側爲配之古文、非是、廣雅釋言、廉、棱也、儀禮、鄉飲禮、設席于堂廉東上、注、側邊曰廉、漢書賈誼傳、廉遠地則堂高、注、側、鄭漢修堯廟碑、石礱階陛欄楯以礱爲之、轉注、九章算術、邊謂之廉、角謂之隅、漢書趙充國傳、入鮮水北句廉上、注、謂水岸曲而有廉、後也、又禮記樂記、衰以立廉、注、廉、隅也、又繁瘠、廉肉、疏、謂廉、棱語、古之矜也、廉皇、疏、隅也、鄭注、魯讀爲貶、今從古、又考工弓人、紾而

博廉注威利也呂覽孟秋其器廉以深注利也象金斷割廣雅釋詁一廉清也兒谷子摩廉者潔也又廣雅釋詁一廉清也兒谷子摩廉者潔也孟子取傷廉章指廉人之高行也賈子道術解利刻謙謂之廉周禮小宰一曰廉善二曰廉能注又以廉為本誠潔不濫濁也大戴文王官人潔廉而果敢者也注謂不營于貨色楚辭招魂朕幼清以廉潔兮注不受曰廉淮南原道不以廉為悲注猶儉也按凡潔清之義實借為濂為儉溥薄也儉約也存參段借為親漢書何武傳武使從事廉得其罪注察也西京賦察武廉空注察廉皆視也管子正世人君不廉而變注察也按元初立提刑按察司至元中改為肅政廉訪使廉訪猶察問也又為燄考工輪人外不廉而內不挫注絕也又託名慳識字廣雅釋草廉薑後也聲訓釋名釋言語廉斂也自檢斂也

鹽　磏　厲石也一曰赤色从石兼聲詩若鎌字亦作礦按青者為厤諸侯之

鹽　鐮　犬吠不止也从犬兼聲

讀若檻一曰兩犬爭也

談咸　鼸　說也从鼠兼聲按鼸聲義俱同爾雅釋獸鼸鼠注以頰裏藏食也李注即鼢鼠字林即鼹鼠皆非是夏小正田鼠出傳田鼠者鼷鼠也墨子非儒鼷鼠藏而羚羊視按今謂之香鼠以頰裏食如母猴灰色短尾而香可畜段借為嗛釋名釋形體頤或曰鼸車鼸鼠之食積于頰人食似之故取名也按鼠以嗛得名非嗛

鹽　燫　火煤車網紋絕也从火兼聲周禮曰燫牙外不廉今本考工輪人凡燫牙外不廉而內不挫旁不腫以廉為之別義玉篇燫炲火不絕也字作燫

咸　儉　不正也从人兼聲行不正曰憸佞今俗

談　慊　疑也从心兼聲漢書趙充國傳愈得避慊之便注慊亦嫌字是反以正字為借字非也禮記坊記貴不慊于上按疑也猶疑也階也注慊恨不滿之兒也恨者嫌義不滿者歉義皆失之段借為嫌淮南齊俗衣若縣衰而意不慊注慊也又為歉孟子吾何慊乎哉注少也後漢張衡傳曾不慊大晉楚注猶羨也失之又為溓為儉廣雅釋詁四慊貧也淮南原道不以慊為悲注猶約也又為猒為悲孟子行有不慊于心注快也齊策苟可慊齊貌辨者注猶善也史記樂毅傳以為慊于志素隱亦作嗛莊子天運盡去而後慊李注足也呂覽知接易耳烹其子以慊寡人注快也禮記大學注讀為愜愜之言厭也又為兼易文言鄭本為其慊于陽也注讀如羣公濂之濂濂雜也

鹽　濂　薄水也从水兼聲按水性有輕重味亦有厚薄淡言味濂言質也字不从人文選寡婦賦注誤作薄冰也非是字亦作溓樓鑰攻媿集稱唐本說文有重文溓廣雅釋詁二溓漬也食部餤兼說解讀若風溓溓按風溓溓者微波之皃丁儀妻寡婦賦水溓溓而晨結任護妻寡婦賦水溓溓以徵疑皆重言形況字疑與緒乃言久也又素問注溓水靜也別義說文一曰中絕小水謂小水絕大水過也段借為兼易文言傳鄭本為其慊于陽也注慊讀如羣公溓溓雜也古書傳作立心與水相近按公羊文十三傳周公恐魯公溓溓公溓今本作廩注廩者連新于陳上財令半相連爾按謂新陳相兼雜半也又為黏考工輪人亦弗之溓也司農注謂泥不黏著輻也又為減晁以道引唐本說文一曰淹也

鹽　霐　雨兼聲　久雨也从雨兼聲

鹽　鰜　鰎也从魚兼聲類篇鰎魚大而青玉篇鰎大青魚說文鱳籀說解一名鰜別義廣韻鰜比目魚疑因比翼鳥名鶼從而傳會耳

鹽　嫌　俗不平於心也从女兼聲漢書佞幸傳嗛韓嫣以嗛為之淮南齊俗而意不慊以慊為之段借為慊說文一曰疑也易坤為其嫌于无陽也荀虞陸董本皆作衆鄭亦以衆釋之按无字衍文禮記坊記使民無嫌注嫌疑也曲禮禮不諱嫌名注謂音聲相近若禹與雨邱與區也呂覽貴直固嫌于危注猶近也又為險荀子正名其柴百年之欲易一時之嫌注惡也

鹽　縑　幷絲縛也从糸兼聲按即紡也紡也廣雅釋器縑謂之縑操者綢之借字淮南齊俗縑之性黃染之以丹則赤漢書外戚傳媼為翁須作縑單衣注今之綢也段借託名慊讓字廣雅無餘縑瓜瓜也按無餘疑地名聲訓釋名釋采帛縑兼也其絲細緻數兼于縑不漏水也

鹽　蠊　海蟲也長寸而白可食从虫兼聲讀若嘯字亦作蠭字林蠭蜚蛤而長扁字亦作蜨疑今之蠭也或曰蠊即蚶字按蚶今瓦楞子江賦洪蚶專車注背似瓦壟此即爾雅之魁陸非蠊也

鹽　鐮　鉤也从金兼聲字亦作鎌方言五刈鉤自關而西或謂之鎌段借為廉貫為疏方言九凡箭鏃胡合鬲者四鏃注棱也廣雅釋言鐮棱也又韻連語方言六毋鐮危也東齊偽物謂之毋鐮聲訓釋名釋用器鐮廉也體廉薄也其所刈稍稍取之又似廉者也

咸　隒　崖也从阜兼聲字亦作巘詩葛藟傳滑水隒也兼覆傳滑水隒也又爾雅釋山重巘隒孫注山形如累兩巘宇林隒山形似重甑段借為廉廣雅釋詁一隒方也又西京賦設切歷隒注歷也按堂廉之歷也

㷻 廉 堂廉也从广兼聲 㷻類 廉 尸廉也按漢竹爲之施于室戶所以隔風日而通明者也亦曰簾漢書外戚傳置飾室中簾南注戶簾也

㷻 奩 十九名凡奩之派皆衍奩聲 七廉切 㷻 奩 皆也从亼从吅从夾會意廣雅釋詁奩同也楚辭天問爰苔何變注眾也方言十二奩勷也按用力多曰奩假借託名標識字方言五奩宋魏之閒謂之楊文注今連物所以打穀者又發聲之詞方言一秦晉之閒凡人語而遲謂之遜或曰奩 㷻 奩 白蒙也从艸奩聲或从斂聲詩葛生蒙楚于野陸疏幽州人謂之烏服釋文以栝樓葉盛而細子正黑如燕蔓不可食按蔹有赤白黑三種 㷻 譣 論問也从言奩聲廣雅釋詁四占讞檢證論也凡按驗徵驗字史傳皆以驗爲之段借爲檢說文引周書曰勿以譣人今本立政其勿以檢人正作檢 㷻 斂 收也从攴奩聲字或誤作斂爾雅釋詁斂聚也廣雅釋詁一斂取也書微子用又讎斂馬鄭注謂賦斂也周禮司稼以年之上下出斂法注豐年從正凶荒則損若今十傷二三實除減半又大害按日而斂之緒人既射則斂之注藏之也又典同陰聲斂注聲斂不越也又周髀算經日道發斂之所生也注猶還也按日道冬至後自南而北謂之斂夏至後自北而南謂之發又禮記檀弓斂般請以機封注下棺于椁喪大記凡封棺之人坎爲斂釋名釋喪制衣尸棺曰斂斂者斂也斂藏不復見也又詩桑扈篚筐不自斂以先王之法疏收攝之名按猶檢制也收束也段借爲儉史記趙世家去長沙鉅鹿斂三百里正義減也按約也又爲險呂覽不屈門中有斂陘注謂曰發又爲欲廣雅釋詁一斂欲也又爲蓋廣雅釋詁三斂予也字皆誤从欠又單辭形況字荀子非十二子斂然聖王之文章具焉注聚集之皃 陷 劒 人所帶兵也从刃僉聲說文从刀考工桃氏爲劍注今之劍鐔也所以防檢非常也又斂也以其在身時捍斂在臂內也 㷻 檢 書署也从木僉聲按檢之言斂也械也藏之而標題之謂之檢今字作簽後漢公孫瓚傳瓚皁囊施檢文稱詔書注書署也今俗謂之檢束也注束也漢書楊雄傳聊迺檢柙注檢柙猶隱括也後漢仲長統傳是婦女之檢柙注檢柙爲規矩也漢書王莽傳德亡首褒不檢注尉之蒼頡篇檢法度也廣雅釋詁四檢中也按此借甲爲柙與上札鱗之甲不同段借爲檢易坎彖本檢且枕注木在手曰檢又爲斂孟子而不知檢又周禮職幣注振者檢也又爲斂爾雅釋言檢同也又爲譣漢書貪貨志考檢厥實又爲兼管子山權數此檢數百里之地也注猶比也聲訓釋名釋書契檢禁也禁閉諸物使不得開露也檢禁雙聲一切經音義六引廣雅檢括也 㷻 儉 約也从人僉聲廣雅釋詁三儉少也易否彖傳君子以儉德避難左莊二十四傳儉德之共也西京賦獨儉者以靡顯注儉嗇節愛也段借爲檢荀子富國俗儉而百姓不一又爲險劉修碑動予儉中又單辭形況字荀子非十二子儉然侈然注自謙卑之皃聲訓買子道術廣較自斂謂之儉古韵文子符言叶儉敢

㷻 顩 自𠂤鼾皃从頁僉聲按書參差見于昏也段借爲纖蒼頡篇纖瘦面斂 㷻 斂 銳頤之皃字林顩酸也解嘲顩頤折頷韋昭注曲上曰顩後漢周燮傳生而斂頤注斂或作顩 㷻 險 原諸切者也从厂僉聲讀若監按屬石青者曰殷赤者曰磏或曰殷宇亦作磏淮南說林訓瑳成器礛諸之功說山玉待礛諫而成器注攻玉之石廣雅釋器礛礪也段借爲險江賦猿玃狖晞乎險空注岸側空處也 㷻 驗 馬名从馬僉聲段借爲譣齊策亦驗其辭于王侯注信也呂覽主術驗扣近而求之遠注効也 㷻 獫 長喙犬也一曰黑犬黃頤从犬僉聲字亦作玁爾雅釋畜長喙獫短喙獑獫詩玁狁載獫歇驕傳田犬也段借託名標識字詩采薇玁狁之故傳北狄也漢書匈奴傳作獫按堯時曰葷粥周曰獫狁秦曰匈奴 㷻 憸 險諛也憸利于上佞人也从心僉聲廣雅釋詁一憸強也書盤庚相時憸民馬注憸利小小見事之人也說文引作思立政國則罔有立政用憸人馬注憸利佞人也釋文本作思按思憸雙聲 㷻 霒 小雨也从雨僉聲與霑略同 㷻 鹼 鹵也从鹽省僉聲按此字說文隸鹽部不入鹵部疑本有正篆鹽字寫者奪之廣韵鹼水和鹽也

㷗 檢 拱也从手僉聲段借爲譣廣雅釋詁四檢譣也又爲檢漢書黃霸傳郡事皆以義法令檢式注局也演連珠臣聞動循定檢注檢謂定檢不瀾漫也

㷗 嫟 敏疾也从女僉聲史記司馬相如傳嫟使滯而高縱公溪書作儉注儉印也別義說文一曰莊敬皃

㷗 險 阻難也从阜僉聲字亦作嶮周禮夏官序官掌固注國中凶野曰險禮記少儀軍旅思險注險阻出奇覆襲之處也水經泚水注山高岸嶮皆曰安嶮列子楊朱山川阻嶮方言六嶮高也又易象上傳山下有嶮侯注坎爲險離騷路幽昧以險險注嶮傾危也轉注易繫辭德行恆易以知險京注惡也左哀十六傳以險徼幸者其求無厭注猶惡也禮記中庸小人行險以徼幸注謂傾危之道晉語必內險之注危也荀子解蔽此言上幽而下險也注傾倒也正論上幽險則下漸詐矣注難測也楚辭怨世然無穢而險嫉注猶言傾危也詩卷耳序險詖私謁之心崔注不正也莊子漁父不擇善否兩容頰適偸拔其所欲謂之險賈子道術險當不傾謂之平反平爲險廣雅釋詁二險衰也或曰凡皆借爲憸有參段借爲掺周禮典同險聲疾注謂偏弇也爾雅釋魚蝹大而險注謂汙濊則謂借爲儉又爲儉廣雅釋詁一險褥也考工弓人夾疾險中注訓傷按少實也又左襄二十九傳險而易行又爲隒集韵引字林險山形似重甗古前易坎象

㷗 險 傳叶
炎險

㷗 險 酢漿也从酉僉聲亦曰截與釅略同字亦作釅

㷗 簽 鏡簽也从竹僉聲字亦作籤作檢誤作奩著顏篇盛鏡器曰匳蓑凡底物小器皆謂之匳聲訓韵集文奩斂也收斂物也

㷗 戔 淺也从二人持戈會意讀若詩云蠆尾女手古文讀若戔孫根碑至于東丛大虐戔仁誤作从井段借爲箋說文一曰田器

㷗 戔 山韭也从韭戔聲字亦作灒山中自生與瞞風之祭韭小正之疑卽爾雅蘄草崔山韭是一名崔也又按此字補郭云藏今所呼地蜈蚣草恐非段借爲孅太元少次三動戩其得又斂次二黜斂戩戩注皆訓少也

㷗 霑 霑 潑雨也从雨戔聲又讀若箋按細雨曰霑蓼此疊韵連語正可作濺戔字

說文通訓定聲　謙部第四　八

㷗 幟 拭也从巾戩聲今蘇俗取塵之帚曰擂

㷗 幟 歌音轉如龍段借爲籤字林幟標識也

成 攕 好手皃从手戩聲詩葛屨攕攕女手毛木作摻摻傳猶纖纖也韓詩作纖纖古詩纖纖擢素手亦重言形況字段借爲櫼淮南要略纖揳倪調之卻也注蔭也

㷗 纖 漬也从木戩聲讀與滲漉同通俗文淹漬謂之纖廣雅呂覽圜道篇纖子民心注洽也華嶽碑滅潤品物樊毅復民租碑濕潤宿泰也段借爲鐉爾雅釋詁一潝潰也二潝潰凡漸漬字經傳皆以漸爲之字亦作潝扈雅釋詁一潝清也三潝潰十七部齊人濺子遂傳濺者何積也

㷗 纖 貪貨忘至嬿至悉也貨殖兒孔氏傳瘵于嬿蠆注細也上林賦嫵嫵嬿弱注弱顏也子虛賦嬿阿爲御注古之善御者史記索隱曰美女姣好皃段借託名嘌譽字周書王會纖犛注北狄之別名

㷗 纖 纖細也从糸戩聲方言二繒帛之細者謂之纖書禹貢厥篚元纖糸注細也史記孝文紀纖七日集解細布衣也舞賦纖穀蜧糸注細穀也又史記司馬相如傳紵垂髾纖髮髾髾衣飾也漢書注纖靡柱也字亦變作纖西京賦被毛羽之纖纖注衣毛形也又西

京賦采飾纖縟注細也轉注方言二纖小也凡物小者或曰纖考工輪人欲其掔而纖也注殺小皃也史記貨殖傳周人既纖集解徐廣曰纖音纖商也周髀算經下無令有纖微注細分也典引鋪觀二代洪纖之度注細也按此誼與纖通別義禮記閒傳禫而纖注黑經白緯曰纖荅說纖冠者采纓也纓或作纅按此義鄭引禫禮蓋緣德所著變除禮文也段借為攕韓詩葛屨纖纖女手也章句女手之皃亦重言形況字又為纖禮記文王世子其刑罪則纖剸注刺也又託名標識字荀子性惡纖離緣耳注郎列子盜驪也按盜者次之誤字次纖驪離皆疊韻又釋名釋飲食雞澤細擣其脂令纖然後漬以酢也覓纖亦如之按此有纖纖二義纖為轉注纖則段借也

鐵 盬 鐵 鐵器也一曰鐵也从金戴聲按鐵者大盆之名似借為鑑此鑄疑轉注公羊定八傳錢其版釋文本作鐵又禮記文王世子鐵剸以鐵為之段借為斬廣雅釋詁四鐵銳也爾雅釋邱融邱注鐵頂者斬

說文通訓定聲 謙部第四 九

占二十九名凡占之派皆衍占聲 職廉切

盬 占 占 視兆問也从卜从口會意按卜字左口右卜疑即占之別體後人音讀異耳廣雅釋詁二占視也四占澹也易萃未占有孚廣注離為占繫辭極數知來之謂占書洪範三人占儀禮士喪禮占者三人注三人掌卜兆瓦兆原兆者也周禮序官占人注占蓍龜之卦兆吉凶禮記月令命大史釁龜筴占兆注占兆龜之繇文也荀子主制占祲兆注侯也史記五帝紀幽明之占正義數也又漢書韓安國傳發政占語注問也荀子賦詩占之五泰注驗也思元賦占水火而安訊注謂自隱度而言也左昭十九傳齊陳書字子占轉注後漢楚王英傳占護其妻子注猶守護也按猶候問也段借為帖史記平準書各以其物自占索隱自隱度也漢書注各隱度其財物多少而為名簿送之于官也昭帝紀令民得以律占租注謂自隱度其實定其辭也下又言占名數其義並同今俗謂獄訟之辨曰占皆其意也宣帝紀流民自占八萬餘口注謂自隱度其戶口而著名籍也後漢明帝紀欲自占者人一級注謂自歸首也又妻子自隨便占著邊縣注謂附名籍也鮑照樂府占募到河源注謂自隱度而應募為占募也又陶徵士誄式遵遺占注謂口隱度其事令人書也按凡訓隱度皆傳會本義其實帖寫之意猶云自署也又為拈漢書游俠陳遵傳口占書吏注隱度也口隱其辭以授吏也後漢袁紹傳占狱吏上書自訟注謂口授也隱度亦傳會本訓其實拈取之意猶言以口持狱也又為規方言十占視也凡相窺視南楚或謂之占自江而北凡相

侯謂之占占猶贍也廣雅釋言占贍也

盬 苫 苫 蓋也从艸占聲爾雅釋器白蓋謂之苫注白茅苫今江東呼為苫注細也管茅以蓋屋者曰苫儀禮既夕記疏苫注編蓑也左襄十七傳寢苫枕草注編草也按冬恆草夏枕塊禮記問喪寢苫枕塊段借為廞詩韓奕三誤作荅

業 鞜 鞜 室飾也从革占聲

盬 鞜 字林鞜鞍鞁具也

豔 刮 刮 缺也从刀占聲字亦作玷詩抑白圭之玷毛本作玷傳缺也召誥曷其奈何不敬注曷何也何其玷箋缺也漢書韋元成傳後玷缺之難難注玉缺曰玷按因詩言白圭而製从玉之玷又因从玉之玷而有玉缺之訓此文字所以日增也古韵詩召旻叶玷貶

盬 笘 笘 折竹筆也从竹占聲按方言二引傳曰慈母之愛子也雖折薄葉笘之其惠存焉疑與荅同又禮記曲禮國中以筴書郊勿注彗竹帚又疑誼與彗同別義說文又云頖川人名

盬 餂 餂 相謁食麥也从食占聲方言一陳楚之郊相謁而餐或曰餂廣雅釋詁二餂食也字亦作餂段借為拈或為摭孟子是以言餂

之也注取也音義餂本作餂當作銛或曰借為覘竊視也

鬚 鮎 鮎 鮎也从魚占聲按刀

盬 柘 柘 柘木也从木占聲疑即大徐所補之樅字今之杉木也別義爾雅釋宮樫謂之梜注析木質也釋文本或作鈐樫柘音近疑借桑樫字為柘周禮函師射則充樫質司弓矢以授射甲革棋質者射靈運擣衣詩棡高砧釋文注擣帝之質也以石為質變从石亦作碪

成 樅 柘木也从木鬆聲臣鉉等曰今俗作杉非是此字大徐補入說文為十九文之一疑即柘字不煩增補爾雅釋木檟柘注柘似松生江南可以為船及俗杙作柱埋之不腐以柘為之釋文柘或作杉

盬 黏 黏 相著也从黍占聲字亦作粘蒼頡篇粘合也爾雅釋言注膠粘皃按膠滯也字又變作沾段借託名標識字漢書高惠高后文功臣表敷侯奚粘

盬 痁 痁 有熱瘧也从疒占聲左昭二十傳齊侯疥遂痁哀二傳痁作而伏注瘧疾也轉注禮記曾子問不以人之親痁患注病也按實借為阽危患也謂頗于危患也

葉

帖 帖 帛書署也。從巾占聲。以木曰檢。以帛曰帖。通俗文題賦曰帖。故唐制帖試士曰試帖。別義釋名釋牀帳。牀前帷曰帖。言帖帖而垂也。按貨賄之賄。或借爲貼。或爲賦。王逸楚辭序。事不安帖。陸機文賦。或妥貼而易施。注。公羊傳曰。帖服也。廣雅曰。帖靜也。按安帖也。四帖靜也。又爲倡。公羊傳。四傳。宰咺歸賵。注。宰咺。天子大夫。名咺。

耆 耆 老人面如黔也。從老省。占聲。讀若耽。介之耽。按老者往往髮有黑痣。讀若耽。老耽。疑讀若廉。廉也。廣雅釋詁一。耆。老也。

覘 覘 窺也。從見。占聲。字亦作𥄉。作𥄉。左成十七傳。公使覘之。信注。伺也。晉語。各覘其私。注。偵視也。禮記檀弓。晉人之覘宋者。注。闚視也。淮南俶真。其兄掩戶而入覘之。注。視也。廣雅釋詁一。覘。視也。晉語音義。覘候也。又方言十。覘。視也。凡相窺視。南楚或謂之覘。又禮記學記。呻其佔畢。注。視也。段借重言。佔佔。案。衆兒。按猶言察察如。

黏 黏 火行也。從炎。占聲。楚辭大招。黏鶡觺只。注。燔也。

點 點 黑也。從黑。占聲。按小黑曰點。爾雅釋器。滅謂之點。注。以筆滅字。爲點。廣雅釋詁三。點。汙也。魯會點字。事史記弟子傳。作蔑。俗書遞足。以見笑而自點耳。注。等也。補亡詩。莫之點辱。

沾 沾 沾水出上黨壺關東入漢。從水。占聲。莊。今山西潞安府壺關縣東南至河南衛輝府入洪。段借爲霑。說文一曰沾益也。廣雅釋詁一。沾。益也。曹憲音云。世人水旁著忝。失之。謂俗字作添也。釋言。沾。益也。漢曹全碑。惠沾渥。白石神君碑。時雨沾洽。史記陳丞相世家。汙出沾。言。消積優旃。優旃陛楯者。皆沾寒。又爲說禮記檀弓。我喪也斯沾。注。漬也。又爲濕。廣雅釋詁一。沾。柔也。楚辭大招。不沾薄只。注。多汁。失之。又事言形況字。漢書賈誼傳。魏其沾自喜耳。注。輕薄也。今俗言沾沾。史記集解。言自整頓也。或說借爲姁。爲妛。亦通。

鮎 鮎 鯷也。從魚。占聲。爾雅釋魚。鮎。注。別名鯷。江東通呼鮎爲鯰。按。鯰。說文作鰋。北山經。謂之鮠。又按。爾雅。鯉。鱣。鰋。鮎。鯇。鯊。人孫炎。皆謂三魚各二名。與毛傳許書同。郭氏不從。以爲六魚皆單名。故鱣注今俗額白魚也。辭。訓爾雅翼。鱣魚俗額兩目上陳。頭大尾小。身滑無鱗。而又黏滑。其黏滑也。

貼 貼 小垂耳也。從耳。占聲。

拈 拈 抴也。從手。占聲。廣雅釋詁三。拈。持也。列子湯問。女何蚩而三招予。注。拈。指取物也。聲訓。釋名釋姿容。拈。黏也。兩指翕之。黏著不放也。

葉

姑 姑 小弱也。從女。占聲。別義一曰。女輕薄善走也。此諺與姿黠同。一曰多技婆也。或說者占。

站 站 蛄斯也。墨也。從虫。占聲。爾雅釋蟲。螐蛄。舊注。蟘屬也。孫注。八角。蠶人毛或青紅色。其首起棱如有角也。

坫 坫 屏也。從土。占聲。按屏當作坪。或曰此涉禮記旅樹反坫論語。塞門反坫而誤解爲屏也。坫有五本訓。當爲堂隅也。爾雅釋宮。兎謂之坫。注。墻也。儀禮士冠禮。筮于門右。注。門右。堂隅也。又士昏禮。媵布席于奧東。坫之東南。既夕記。齊于坫。此自天子至庶人皆有之。淮南俶真。設于無垓坫之宇。注。垓。垠堮也。轉注。禮記內則。士于坫一。此以庋食者也。當在室之東北隅。近庖廚。大夫而上。則有閣。又明堂位。崇坫康圭。此以奠圭者也。當在兩楹間。天子受諸侯朝覲。乃有之。諸侯不得用。又明堂位。反坫出尊。雜記。旅樹而反坫。論語有反坫。此以反爵者也。家語子貢問。注。在兩楹之間。此天子饗諸侯。或諸侯相饗。燕乃用之。按。凡坫皆築土爲之。字亦作𡊁。通俗文。裝飾也。別義。周書作雅。乃立五宮。咸有四阿反坫。注。外向室也。按。禮記。郊特牲。臺門而旅樹反坫。與臺門。垂楙。疑亦言宮室之制矣。又崔氏古今注。店。置也。所以置貨鬻之物也。字又變作店。

黚 黚 白黃色也。從黃。占聲。廣雅釋器。黚。黃也。按。後黃色。

鮎 鮎 鐵鎚也。從金。占聲。與鎮略同。按。以鉆拈之曰鉆。蒼頡篇。鉆。持也。通俗文。鍛具曰鉆。後漢陳寵傳。詔有司絕鉆鑽諸慘酷之科。周禮典同。注。飛鉆。涅鬧。按。鬼谷子作飛箝。別義。說文一曰。膏車鐵鉆也。按。所以濡膏脂轄者。今用竹柄束棱。其端。疑古用鐵。段借爲檢柔。出夫人者。亦軍辭。形況字。

阽 阽 壁危也。從阜。占聲。轉注。廣雅釋詁一。阽。危也。漢書文帝紀。或阽于死亡。注。近邊。欲墮之意。貨志。阽危者若是。注。危。欲墮之意也。離騷。阽余身而危死。注。阽。危也。思元賦。阽。焦原而跟趾。注。臨。也。安臨危曰阽。又小爾雅廣名。疾甚謂之阽。別義。文選和王著作八公山詩。阽危賴宗豫。注。屋檐也。按。此四漢書文帝紀。孟康注。阽音屋檐之檐而誤也。

笘 笘 撇絮簀也。從竹。占聲。讀若鉆。按。如今作紙之密緻竹簾。古以撇布。若魚網爲紙。用水中擊絮之法成之。

霑 霑 雨霑也。從雨。占聲。俗字作添。詩信南山。既霑既足。箴。沾潤。齊語。沾體塗足。注。濡也。廣雅釋詁二。霑。漬也。方言七。灑。漬。謂之霑。轉注。雖。霑余襟之浪浪。注。濡也。又劉梁七啓。酌以醨醨。張協七命。酌以春梅。注。沾溢之酌。與沾同也。字亦變作酟。

盬 婆 沽麥婆妗也从女沽聲一曰善笑皃捘婆妗盤韵連誤婆讀如槖囊之槖或妗讀如龍龕之龕也

西二名凡西之派皆衍西聲 他胎切

鼷 西 西 西 舌皃从谷省象形古文亦从谷省讀若三年導服之導按勘西舌皃別義說文一曰竹上皮讀若沾一曰讀若嘗酮字从此捘讀若沾舊讀若今言淊也讀若嘗者猶茜之或以爲緦也酮从此者讀爾以西爲聲也又爲因之誤字廣雅釋器西席也

霽 茜 茜 以艸補缺从艸西聲讀若陸錯本讀若陝或以爲緦一曰約空也按約空之訓或讀如綴也廣雅釋詁四茜補也字亦誤作篕黃作

冉十一名凡冉之派皆衍冉聲 而琰切

談 冉 毛丱冉也象形今字譌作冄廣雅釋器冉羽也假借爲矕漢書貨志元龜距冉長尺二寸注龜甲緣也又重言形況字離騷老冉冉其將至兮注行皃廣雅釋訓冉冉行也又冉冉進也又雙聲連語悼亡詩荏苒冬春謝注歲月流皃也字

又變作苒又疊韵連語方言六冉鑷庇也偽物謂之冉鑷又託名標識字史記弟子傳顏何字冉秦冉字子開左成十六傳叔山冉古今人表作旉又文王子聃季載之後以國爲氏史記管蔡世家酋作冉或云叔山冉之後以名爲氏非按弟子傳冉耕冉雍冉求冉孺冉季皆魯人

鹽 講 講多語也从言冉聲字亦作諓作嘫作呫假借重言形況字荀子榮辱亦呫呫而嗤注嗤皃或曰呫者啖之別體又託名標識字漢書地理志講邵長注音男

覃 枏 梅也从木冉聲字亦作楠爾雅釋木梅楠注似杏實酢誤以梅爲楩注荊州曰楩楊州曰柟益州曰赤楩似豫章無子是也南山經序勺之山其上多梓楩注大木史記司馬相如傳楩柟豫章集解楩葉似桑異都賦楠樠之木注楠樠木之盤結者西夷國从邑冉聲當在今四川之西卽史記所稱冉駹也別義說文安定有朝那縣在今陝西平凉府東南又左莊十八傳遷權于那處在今湖北安陸府荊門州東南假借爲聃史記管蔡世家索隱那季又爲多陋釋詁那多也詩桑扈受福不那說文引作儺那猗與那與傌多也字亦變作旖廣雅釋詁三旖多也又爲婀娜楚語使宮都那豎賛焉注美也又爲宜詩魚藻有那其居箋安皃那多雙

歌 哿 挪 說文安定有朝那縣在今四川之西卽史記所稱冉駹也別義

說文通訓定聲 壬 謙部第四

聲又助語之詞爾雅釋詁那於也越諸吳人之那不穀注於也左宣二傳繫甲則那注猶何也按猶言奈何也奈何之合音爲那又後漢韓康傳公是韓伯休那注語餘聲也又古無韵述記南都賦阿那翁翁注柔弱之皃按猶枝之猗儺柔之倚移旗之旖旎也或曰借爲婀非是轉音詩那叶猗那左宜二叶

盬 痈 痈 皮剝也从广冉聲猶文从反按反訐也反音覓冉反雙聲非爻反字

盬 羶 羶 羴本頖須也从須从冉會意冉亦聲字亦作羶漢書高帝紀美須髯山其鳥多當庵以其聲飛注咽下須毛假借爲蚺淮南精神越人得脅蛇以爲上肴注大蛇也其長數丈聲訓釋名釋形體注頖耳旁曰髯頤口動搖冉冉然也

覃 聃 聃 耳曼也从耳冉聲或从甘聲漢老子銘聃然老旄之皃也禮記曾子問吾聞諸老聃注老聃古壽考者之號也史記假借記名標識字左僖二十四傳魯衛毛聃按文王子聃季之國周語聃由鄭姬請因鄭姬亡國僖二傳關章因鄭聃伯以鄧城之以爲采邑也其地當在今河南開封府史記管蔡世家作冉季白虎通姓

說文通訓定聲 卤 謙部第四

名作南季

覃 拑 拑 拑持也从手甘聲廣雅釋詁三拑持也與箝略同

豏 姏 姏 弱長皃从女甘聲字亦作嫶通俗文肥骨柔弱曰嫶嫶按猶阿那也廣雅釋訓姏姏弱也史記司馬相如傳嫶嫶姏姏弱索隱細弱也舞賦蜾蠃姏嫶注長皃按猶夭弱也詩巧言荏染柔木以染爲之亦皆雙聲連語

盬 蚺 蚺 大蛇可食从虫冉聲字林蚺大二圍長二丈餘譙周異物志蚺蛇食灰喬鹿出鹿輿巴蛇同按出今廣東其膽上旬近頭中旬在心下旬近尾可已膚肉疼痛稽康養生論蚺蛇珍于越土假借爲蛅爾雅釋蟲蜬蚺蜬

盬 龏 龏 龜甲邊也从龜冉聲三正記曰天子龜尺有二寸諸侯尺大夫八寸士六寸謂兩邊緣相距也異物志洽陂多人龜其緣中又似瑇瑁俗名曰雹其千歲者青龍按衛雅釋魚二曰雹龜是也轉注禮記雜記其轉有校注校謂龜甲邊緣字作楪校卽幠蜬字蓋取龏義于龜也

染三名凡染之派皆衍染聲 而琰切

㲻 染 以緘爲色也。从水。㲻聲。按染古文竄字。非聲。當从水从木从九。會意。裴光遠謂本者梔茜橡斗之屬。所以染也。染之數究于九。故从九。周禮序官。掌染草。注。豔絳象斗之屬。掌染草。掌以春秋斂染草之物。注。茅蒐茜藍不言染草。染草。染茹之屬。轉注。史記司馬相如傳。劉歆集解。攝也。廣雅釋詁三。染汙也。段借爲攝。呂覽當務。具染而已。注。具醬也。揆染雙聲。

㲻 㲻 染也。从雨染聲。今染字。以染爲之。

㚔 姺 謹也。从女染聲。按嫻也。姘點之意。又安詳之皃。

夾三名。凡夾之派。皆衍夾聲。失冉切

夾 夾 盜竊衣物也。从亦有所持。指事。俗謂藏人俾夾是也。宏農陝字。从此。按與从大从二人之夾迥別。夾者。公然持人。夾者。私有懷物。

陝 陝 宏農陝也。古虢國。王季之子所封也。从阜。夾聲。與陝陜字迥別。按此西虢。王季子虢叔初封國。在今陝西鳳翔府寶雞縣東。後改封于今河南陝州。晉獻公所滅之虢也。又有東虢。王季子虢仲封國。在今河南開封府汜水縣東。後平王奪其地。與鄭。左隱元傳。制巖

邑也。虢叔死焉之虢也。段借爲變。後漢列女曹世叔妻傳。動靜輒成。規聽陝輸注。陝輸不定皃。亦雙聲連語。又爲郟之誤字。公羊隱五傳。自陝以東。自陝以西。唐

陝須分郟之治。正作郟。

陝 陝 不媚前卻。陝陝也。从女。陝聲。班昭女誡。視聽陝輸。以陝爲之。按實雙聲連語。猶閃揄閃屍也。此字後出。

閃一名。失冉切

閃 閃 窺頭門中也。从人在門中。會意。禮記禮運。故魚鮪不淰。注。淰之言閃也。或閃是忽有忽無故字。从門中人也。經傳多以掩爲之。段借雙聲連語。後漢趙壹傳。榮納由於閃揄。注。傾佞之皃也。海賦。蜩像暫曉而閃屍。注。暫見之皃。按皆猶孌斂也。

弇六名。凡弇之派。皆衍弇聲。一儉切

弇 弇 蓋也。从廾。从合。會意。古文从廾从日。在穴中。爾雅釋天。弇日爲蔽雲。釋言。弇同也。廣雅釋詁二。弇覆也。字與奄略同。

穆天子傳。廾于弇山。注。弇茲山日入所也。左襄二十五傳。行及弇中。注。狹路。又周禮典同。弇聲鼓。注。謂中央窕也。又呂覽仲冬。處必弇。注。深室也。又爾雅釋魚。鼈前弇諸果。注。甲前長。後弇諸獵。注。甲後長。又荀子賦法禹舜而能弇迹者邪。注。襲也。

合 鞔 讎斂也。从革。弇聲。讀若

麾。一曰馬韇頭繞者。

感 黯 果實黯黑也。从黑。弇聲。轉注。周子讀德論。鄙人黯沒。注。不明也。段借爲覢。荀子。儇風黯然而雷擊之。注。卒至之皃。又引說文。

黯黑色。猶闇然。

覃 儉 雨雲皃。从水。弇聲。詩大田有弇。漢書。貢禹傳。雲興皃。

嚴 淹 漢書貢禹志。注。陰雲也。張協雜詩。有淹興南岑。

咸 揜 自關以東。謂取曰揜。从手。弇聲。詩有揜揜。注。翠蓋弊昭八傳。揜禽旅。又淮南氾論。懼揜其氣也。注。奪也。史記司馬相如傳。揜羣雅。索隱。捕也。段借爲奄。說文一曰覆也。禮記。

檀弓。廣輸揜坎。孟子。從而揜之。荀子。富國。出入相揜。注。覆蓋也。呂覽。仲夏。處必揜。注。深也。淮南氾論。而民得以揜形。翼奏。注。藏也。又禮記。中庸。誠之不可揜。如此夫。疏。揜藏。荀子。儒效。揜迹于文武。注。襲也。又爲閃方言六。揜藏也。吳揚曰揜。賈子。道術。信理。遂悛。謂之戚。反散爲。揜。漢書貨殖。宣曲任氏傳。又況掘冢。得揜。注。意錢之屬也。又爲堰。禮記表記。篤以不揜。按不受人誣罪也。注。猶

困迫也。則謂借爲厭或曰借爲險存參。

後 竷 女有心嫉嫉也。从女。弇聲。按眉語目成之意。說文。嬮。籀文嬮。或解嬮。賢也。亦雙聲連語。

奄十三名。凡奄之派。皆衍奄聲。衣檢切

奄 奄 覆也。犬有餘也。从大。从申。會意。申。展也。爾雅釋言。蒙荒。奄也。廣雅釋詁一。奄犬也。詩皇矣。奄有四方。傳。大也。執競。奄有四方。傳。同也。閟宮。奄有下國。箋。猶覆也。淮南脩務。而知不足以奄之。注。蓋之也。轉注。周禮序官。酒人奄十人。注。精氣閉藏者。今謂之宦人。晉語合。奄楚。刺重耳。注。士也。漢五行志。奄官無陽施。猶婦人也。別義。說文。又欠也。按欠疑安字之譌。隸書欠安形近。蓋借爲俟。段借爲閹。禮記。月令。命奄尹申宮令。審門閭。又爲俟。方言十。奄息也。詩斯干。奕。奄安北國。傳。撫也。臣工。奄觀銍艾。箋。久也。漢書。司馬相如傳。奄息。然休息也。禮樂志。神奄留。按安也。又詩。黃鳥。子車奄息。秦穆公臣名。孟子。未嘗有所終三年淹也。以淹爲之。又爲親方言二。奄遠也。吳都賦。慌。周奄欻。注。去來不定之皃。長笛賦。奄忽滅沒。亦雙聲。盛韵連語。武班碑。晻忽很逝。以晻爲之。又託名標識字。書多方。王來自奄。鄭注。國在淮夷之旁。者大傳。周公攝政三年。踐奄。據許書。字作郾。古只作奄。故墨子。東處于商。蓋薄非子。周公旦將攻商。蓋。蓋即奄也。又西山經。玉山。注。即崦嵫山。字亦變作崦。按穆天子傳。列子。湯問。皆作弇山。弇奄略同。或曰正字。當爲晻。古文弇字。从日在穴中。疑窅即晻之古文也。存參。

合
鞔 車具也。从革。免聲。

沿
腡 漬肉也。从肉。免聲。廣雅釋器。腡。魚也。

談
郁 周公所誅郁國。在魯。从邑。奄聲。據唐魏王泰括地志。在今山東兗州府曲阜縣。按書序鄒注。奄在淮夷之北。左昭元傳。周有徐奄。注二國嬴姓。書序成王既踐奄。將遷其君于蒲姑。鄭注從之于齊地。左昭九傳。蒲姑商奄。吾東土也。定四傳。因商奄之民命以伯禽。注商奄國名。是踐奄後成王復以奄地益魯。其地與淮夷相連。當在魯東南境。未必即曲阜矣。國本名奄。既遷之後。乃有商奄之稱。謂商之奄也。與詩破斧傳四國管蔡商奄之商指武庚不同。又按此字後出。經傳只作奄。

咸
晻 不明也。从日。奄聲。與暗音義略同。廣雅釋詁一。晻。障也。四。晻。冥也。釋訓。晻晻。暗也。漢書五行志。日光晻。元帝紀。三光晻昧。禮樂志。晻藹。韋元成傳。光耀晻而不彰。注晻。雲氣之皃。又北征賦。日晻晻其將暮。亦重言形況字。西山經。崦嵫之山。離騷。望崦嵫而勿迫。注。日所入山也。字亦作崦。轉注漢書元帝紀。德溥明晻。外戚傳。遂晻莫而昧幽。劉向傳。而反晻昧說天。注。不明也。段借為淹。呂覽。務本。有晻淒淒。注。陰雨也。又單辭形況字。荀子。儒效。晻然若合符節。又雙聲連語。離騷。揚雲霓之晻藹兮。注。猶翁鬱也。陰皃。史記司馬相如傳。晻

曖。必勃正義。芳香之盛也。文選上林賦作晻藹。咉。蒨。注引說文。詭謁香氣奄藹也。廣雅釋器。鞔。香也。字又變作晻。作鞔。

洽
罨 罔也。从网。奄。會意。奄亦聲。蜀都賦。罨翡翠。字亦作揜。廣雅釋器。揜。罟也。聲訓。風土記。罷如罟而小。斂口。從水上掩而取之也。按。罷亦以補魚。

葉
俺 大也。从人。奄聲。

覃
裺 裺謂之襜。按。謂短衣之曲領者。又緊裺謂之緣。注衣縫緣也。

豏
黭 黯黭。黑也。从黑。奄聲。箸頭。

鹽
淹 淹水出越巂徼外。東入若水。从水。奄聲。字林。淹水一曰復水也。出今四川寧遠府徼外。合金沙江入江。段借為漚。禮記。儒行。淹之以樂好。注。謂浸漬之。楚辭。離世。淹茂。並于高井兮。注。淹。久也。方言十三。漫。淹。敗也。水敝為淹。注。漫淹皆謂水潦漫溢壞物也。淮南脩務。淹浸漸漸。靡使然也。或曰。此義實腌之轉注。存參。又爾雅釋詁。淹。久也。左成二傳。無令與師淹于君地。襄二十六傳。若淹恤于外。公羊宣十二傳。王師淹病矣。離騷。日月忽其不淹兮。注。皆訓久。左宣十二傳。二三子無淹久。注。留也。鶡鳥馴。淹速之度兮。注。速也。或曰。此義借為延

淹。延。雙聲字。存參。又左昭十四傳。舉淹滯。注。淹滯有才德而未敍者。晉語。振廢淹。注。久也。或曰。此義借為厭困迫也。存參。古詩。楚辭。招魂。叶淹。新。

鹽
閹 豎也。宮中閨閉門者。从門。从奄。會意。奄亦聲。按。官者皆謂之奄。司閽則謂之閹。段借託名標識字。爾雅釋天。太歲在戊曰閹茂。李注。言萬物皆蔽冒茂盛。故曰閹茂。閹。蔽也。此以奄為訓。孫注。掩。蔽也。小上曰掩。從手。從奄。會意。奄亦聲。按自上而下者為弇。為掩。自下而上者為掩。爾雅釋器。鼎。圜弇上謂之甑。注。斂上而小口。以弇為之儀禮。士喪禮。掩練帛。廣雅釋器。掩。幅也。注。裹首也。商祝掩。注。掩者。先結頤下。既填幎目。乃還結項也。字又變作鍵。方言四。幬。帳。頒也。釋名。猶頭齊人謂之幬。言幬斂髮使上從也。段借為揜。方言六。掩。取也。自關而東曰掩。禮記。曲禮。大夫不掩羣。淮南主術。畋不掩羣。注。盡也。又為伏。方言十三。掩。止也。洞簫賦。掩以絕滅。注。止息皃。西征賦。掩細柳而撫劍。注。止也。又為爽。左文十八傳。掩賊為臧。注。匿也。又為閃。淮南俶眞。其兄掩戶而入。覘之。注。讀曰奄。非。後漢王符傳。潛夫論。浮侈篇。或以游博持掩為事。注。掩。謂意錢也。纂文。掩摟。掩跳。錢戲也。俗謂之射數。或云射意也。又為淹。賈為濺。禮記。祭義。注。三盆手者三掩也。又為猥。嚴訢碑。掩忽摧殺。又為奄。為弇。方言三。掩。同也。家語。辨樂。

昭
媕 誣拏也。从女。奄聲。字亦作詮。方言六。詮。淹。與也。吳越曰詮。荊齊曰詮。與猶秦晉言何與也。方言十。揚。揚州會稽之語也。或謂之惹。或謂之詮。

鹽
炎 火光上也。从重火。會意。與爓略同。書洪範。火曰炎上。詩大田。秉炎南有。炎火烈烈。炎炎。傳。盛陽也。雲漢。赫赫炎炎。傳。然氣也。爾雅釋訓。爐炎炎。炎熏也。呂覽。有始南方曰炎天。又東北曰炎風。注。一曰融風。楚辭。大招。南有炎火千里。注。盛皃也。太元。羌炎于寂。注。盛大之皃。轉注漢書五行志。及濫炎妄起。注。讀曰燄。非。莊子。齊物論。大言炎炎。簡文注。美盛皃。李注同。是非也。亦重言形況字。段借

炎二十名。凡炎之派皆衍炎聲

于廉切

為後後漢蔡邕傷懼煙炎之盛熾注煙火之微細者又託名儒識字白虎通五行炎帝者太陽也又大荒西經炎帝之孫名曰靈恝注炎帝神農也按大庭氏以火德王古前莊子齊物論叶炎覃

琰 火小　璧上起美色也从玉炎聲書顧命宏璧琬琰注西序鄭注大璧王制珪璋琬琰皆度尺二寸按琬琰二大璧之名璧與琮相配據考工玉人大琮尺有二寸宗后守之是王之大璧度當同也與琬圭琰圭皆九寸者迥別淮南說山琬琰之玉注美玉也周書王會四方元獻璧珍十二注珪也有銛銳失之段借為剡考工玉人珍圭九寸剡以上又半為琡飾諸侯有為不義使者征之執之以為瑞飾也典瑞司農注琰圭有鋒芒傷害征伐誅討之象

啖 唫　唫啖也从口炎聲一曰噉按噉當為此字之或體从口敢聲今據說解補與唫微別廣雅釋詁二啖食也荀子王霸啖芻豢常欲人之有注扞吞之兒太元元莖啖函諸化注含也字亦作唫啖蒼唫唫也段借為淡漢書叔孫通傳攻苦食啖集注食無菜茹為啖周禮北人注知鹹啖也又為唫漢書王吉傳吉婚取棄以唫古注唫謂使食之又為炎列子湯問有唫人之國釋文本作炎

談 譚　炎也从言炎聲字亦作譚詩節南山不敢戲談莊子天運三日不談則陽夫子何不譚我于王李注說也漢書公孫宏傳宏為謙下不談人短

剡 銳也利也从刀炎聲字亦作挩爾雅釋詁四剡利也廣雅釋詁四剡利也又淮南人間刻麻考纖段借為儉晉語大喪大亂也注鋒也失之又為儉荀子彊國刻薄有苛而廉松柏之塞注侵削之兒失之又為炎漢書禮樂志長飛前挩光耀明集注或作挟耀皇剡剡其揚靈分注光兒亦重言形況字又為檢察邑月令章句鏟鬬牡也所以止扉或謂之剡顏氏家訓書證剡聲類作扆又或作扉按通俗文作鼻又作弁行剡剡起簪疏身起兒

棪 棪　棪檐其注實似柰赤可食證周異物志梓檮材貞勁堪作船其實類棗南山經堂庭之山多棪木注別名連曹毗魏都賦果則谷棪山楸

鄭 東海縣帝少昊之後所封从邑炎聲按嬴姓地在今山東沂州府郯城縣西南左宣四年平宮及鄭昭十七年鄭子來朝家語致思孔子之鄭遭程子于途傾蓋而語終日

倓 安也从人炎聲讀若談或从剡聲與憺略同廣雅釋詁四倓靜也蒼頡篇倓恬也荀子仲尼倓然見管仲之能足以託國也注安也淮南精神訓倓然以終始以淡為之段借託名標識字後漢南蠻西南夷傳得以倓錢贖死注引何承天纂文倓蠻夷贖罪貨也按字亦變作賧

覘 暫見也从見炎聲春秋公羊傳曰覘然公子陽生按公羊哀六傳今本作闖闖覘音隔疑闖為閃之誤字蒼頡篇覘覘視皃

睒 暫視皃从目炎聲讀若白蓋苫之苫相似太元劇次三鬼睒其室注皃也暫初一舊復睒天注窺也江賦猿猱睒晒乎辰注暫視也按此字當為覘之或體今系于此

欻 有所吹起也从欠炎聲讀若忽蒼頡篇欻卒起也亦忽也此字或曰當作欻从犮聲見犮部痕篆說解或曰从炎者火光忽忽無定會意非聲存疑西京賦欻從背見注欻之言忽也思元賦欻神化而蟬蛻兮注猝舉皃後漢書注疾皃也段借雙聲連語江淹雜體詩欻吸跨鴻鵠注疾皃

惔 憂也从心炎聲詩節南山憂心如惔傳燔也雲漢如惔如焚傳燎之也釋文引說文一曰炎燎也韓詩皆作炎按此字後出即炎字也若訓憂則詩兩如字不可通後人正因節南山憂心而加心傍耳段借為倓為憺者頌篇憺恬也莊子列禦寇以恬倓為上者舌蓺暗倓談斬監

淡 薄味也从水炎聲與澹通別禮記中庸淡而不厭注其味似薄之中也漢書揚雄傳大味必淡注謂無味之食以喻為之段借為澹高唐賦漪淡淡而交入注安流平滿皃潘岳詩綠池汎淡淡亦重言形況字又疊韻連語高唐賦徙靡澹淡注水波水文也西都賦澹淡浮注隨風之皃七發淫溢遯波又澹淡之注搖蕩之皃也別義阮孝緒文字集略淡宜中液也方言鶡師注淡字又作痰也衡方碑淡界穆勳今字作痰从疒

綅 白黹衣皃从糸炎聲謂衣采色鮮也按此六字後人所增字亦作綅段借為剡淮南氾論綅麻索穫注鋭綅也讀恬然不動之

恬人閒劇麻考獲正作劇又爲懋方言一鄉撚績也六經劇續也秦晉續折謂之劇繩索謂之劇字又變作劇懋劇聲

覃 鉗 ㄑㄧㄢˊ 長矛也从金炎聲讀若老聃段借爲劫史記賈誼傳非鉗于句踐長鍛也蘇秦傳彊弩扞前鉗戈扞後正義利也

覃 鍼 ㄑㄧㄢˊ 爾雅釋詁箴進也酉注甘之進也按進食也从食炎聲類篇引說文有此字今附于此轉注詩巧言亂是用鍼傳進也禮記表記徐本亂是用鹽以鹽爲之

咸 蔹 ㄐㄧㄢˋ 薟之初生一曰亂一曰雖从艸刻聲或从炎聲音義皆與兼略同爾雅釋草蘩亂注江東呼爲烏蔹梨注初生蔥辟色釋言蘩雖也注色如雖赬青白之閒按蘩蘩實一物初生曰蘩未秀曰蘆已成曰薟或未秀曰蘆已成曰薟也古人蒹葭蘩薟蘆菼並稱皆二草同類別稱詩大車毳衣如菼傳蘆之初生者此蒀字蓋薟字之譌碩人葭菼揭揭傳亂也蒹葭陸疏爲一名亂亂或謂之菼古韻詩大車叶檻菼敢

鹽 鈐 ㄑㄧㄢˊ 搔馬也从竹刻聲按所以搔馬者或曰形如箝或曰即禮記曲禮之策彗也義與箝同

咸 綝 ㄕㄣˇ 帛雖色也从糸刻聲詩大車毳衣如綝毛本作菼按色赬蒼白之閒三家詩以帛喻毛詩以草喻皆通

鹽 燄 ㄧㄢˋ 於湯中瀹肉也从炎从火熱省會意按炎亦聲或从炙从熱會意音義與爓略同字亦作焰通俗文以湯去毛曰焰今蘇俗語猶然儀禮有司徹乃羞尸俎注溫也記或作燖禮記禮器三獻燭注沈肉于湯也以燭爲之釋文本亦作爓郊特牲腥肆爓腧祭注或爲膻

鹽 焱 ㄧㄢˋ 火華也从三火會意與炎略同甘泉賦焱飛雲而相紛兮注引字林焱火光也段借爲雙聲連語東京賦紛焱焱以容裔按猶游衍也注火花也言旌旗如火花之飛起非是又重言形況字東都賦焱焱炎炎揚光飛文又爲欻之譌字甘泉賦回飇肆其碭駭兮注回風也

尸十二名凡尸之派皆衍尸聲

弋 尸 ㄕ 仰也从人扛厂上曾意按當讀如檐危字从此會意非从此爲躰也水經注徐偃王生而偃故以爲號疑末王偃亦同常仰而不同尸偃雙聲字假借爲檐說文一曰屋梠也素謂之桷齊謂之桱宮孫注周人謂之桱

則桷曰膺之注沿襲之名也按試也爾雅釋木舊注擇取其美者非是又爲慊淮南原道膺兮其苦深淵注膺定不動之皃又爲滅淮南覽冥川谷不膺注溢也

詹 ㄓㄢ 多言也从言从八从尸按尸聲與詔略同莊子齊物論小言詹詹李頤注小辨之皃亦重言形況字崔本以閒爲之字亦作詀

作議方言十南楚譴譀或謂之詀譀掸蒼謖多言也素問熱論不欲食譫言注譫妄謬而不次也段借爲曫詩閟宮魯邦所詹說苑風俗通並作曫史記孝景紀長信詹事集解省也又爲主方言一詹至也詹楚語也爾雅釋詁詹至也詩采綠六日不詹傳至也思元賦黃靈詹而訪命兮舊注至也詹至雙聲又爲淡即曫實爲幨巨覽邇音不充則不詹注足也讀如澹然無爲之澹又爲占古詩四五詹兔缺注與占同又雙聲連語淮南說林儲于詹諸注月中蝦蟇也按猶今言蟾蜍又託名蜍譏字左莊十七年齊人執鄣詹公羊史記並作曫未知孰是古韻詩采綠叶藍

詹 ㄓㄢ 視也从目詹聲爾雅釋詁曫視也詩蕪蕪曫望弗及雄雉曫曫彼日月傳視也雜鹽曫前而顧後兮注視也漢華山碑日月星辰所昭仰也以昭爲之禮記正作曫曫昭

膽 ㄉㄢˇ 連肝之府也从肉詹聲俗字作胆素問靈蘭秘典論膽者中正之官決斷出焉按形如瓶長三寸扛肝之短葉閒華佗曰膽者中清之府贊曰將軍主藏而不瀉淮南精神膽爲雲肝爲風腎爲雨注膽金也轉注荀子脩身勇膽猛戾注有膽氣也段借爲贍禮記內

檐 ㄉㄢ 檐也从木詹聲字亦作檐俗作簷爾雅釋宮檐謂之樀按今俗檐瓦謂之滴水廣雅釋室檐柘也按亦曰柘檐記明堂位複廟重檐注重檐重承壁材也淮南本經檐榱題注屋垂也上林賦步櫩周流注步廊也西京賦飛檐巇嶫注檐板承落也段借爲閤吳語王背檐而坐大夫向檐注屋外遶壇也按

儋 ㄉㄢ 何也从人詹聲以背曰負以肩曰儋字亦作擔又譌作儋字林勘

之也荊通傳字儋石之祿者注一人之所負儋也揚雄傳儋人之餘注荷負也楚辭哀時命負儋荷以丈尺兮注荷曰擔爾雅釋天注今荊楚人呼牽牛星爲擔鼓檐考荷也漢羊竇道碑騎馬儋負轉注史記貨殖傳糵千儋索隱引孟康曰舊也醬受二斛按二斛一人所儋也字亦變作甔又廣雅釋詁一擔舉也管子七發擔笮而欲定其末注舉也按猶儋假也無貴者假之以枚擔其爲主也又儀禮喪服傳檐者何也注檐猶任也謂任其事也廣雅釋詁二儋助也段借爲躭大

荒北經有儋耳之國注其人耳大下儋垂肩上水經溫水注儋耳民好徙跣耳廣垂以爲飾卽山海經離耳也按儋耳南方夷聲訓釋名釋姿容儋任也任力所勝也儋任聲近

鹽　𩣑　**擔**　儋　衣蔽前也从衣詹聲字亦作褡作紞俗爾雅釋器衣蔽前謂之褡注今蔽膝也小爾雅廣服蔽膝謂之褡方言四蔽鄧齊魯之郊謂之褡按卽韠也載也其制下廣二尺上廣一尺其頸五寸婦人之褡謂之褘亦謂之縭詩采綠不盈一襜傳衣蔽前謂之襜禮記昏義親脫衣纓結帨衣纓卻按亦蔽卻也注褘亦緣也褘之言任也以繒綠其衣象陰氣上任也謂借爲檐卽檐似失之禮記喪大記婦人復不以褘注嫁時上衣赤失之轉注廣雅釋器褘謂之襜裧按襜荷儋何也連語爲儋王氏念孫訂以襜字絕句非釋名釋衣服荆州謂褘衣曰布襜亦曰襜裧言其襜襜宏裕也方言四襜裧江淮南楚謂之繈褕又汗襜陳魏宋楚之閒謂之襜褕字林直裾曰襜裧漢書外戚恩澤侯表坐衣襜裧入宮注直裾褘衣也何並傳按其襜裧注曲裾非是史記魏其武安侯傳索隱褘褕短衣也按澹翰卽褕褐也短褐也以其直裾賢裁帬而短小故引申于蔽鄰之襜也或曰借爲檐存參別義方言四襜謂之被注衣掖下也按下文檐謂之祐注卽衣衽又褘謂之祐注未詳其義疑卽襜也字又變作祐段借爲坫儀禮士冠禮古文

感　**黯**　黮　黑詹聲　大汙也从黑詹聲詩采綠叶薪裕廣

康勘　**憺**　安也从心詹聲與倓略同楚辭東君靚深雲之君兮注靚安也子虛賦憺乎自持注憺怕靜也淮南俶眞蟂螽指而神不能憺注定也按神氣充足則安定古皆以澹爲之今字變作憺小爾雅廣言憺定也聲類驂助也孟子力不贍也注足也禮記大傳無不贍者疏贍是優足之餘也呂覽順民恐悴不贍者注猶足也漢書食貨志猶不足以贍其欲也注贍古贍字給也段借爲烟爲炎爲炎漢書李廣傳威稜憺乎鄰國李奇注猶動也蘇林注陳晉人語恐言憺之以淡憚爲訓皆非古韵楚辭抽思叶敢憺管子侈靡叶犯贍

章成　勘　**澹**　水搖也从水詹聲與淡迥別高唐賦徙靡憺淡注水波文也七發漰流迴波又漻淡之注搖蕩之皃也西都賦潏淡浮注隨風之皃也老子澹兮其若海釋文本作忽謂借爲覛非是海賦泱漭澹泞注澹深也謂借爲憺非是又高唐賦水澹澹而煩紆亦重言形況

鹽　**閻**　閭　閭謂之衡門也从門詹聲按與爾雅檐謂之槾不同此槾乃栭之誤字借栭爲祘也前說文正篆作槷爾雅作閎吳語王背槷而立注槷屋外邊壇也按卽此閭字以檐爲之注不憭說文槾槷下引爾雅若謂之槾此屋柧也非此閭字爾雅釋宮閎謂之門李巡注祘故廟門名也孫炎注祭于祘謂廟門也是此槾廟門也傍字

覃　**聸**　聸　垂耳也从耳詹聲南方聸耳之國此字與聃與耽略同大荒北經有儋耳之國注其人耳大下儋垂肩上水經溫水注漢置九郡儋耳預焉民好徙跣耳廣垂以爲飾暑熱溽日自使人黑以黑爲美酸驁所謂玄國矣按垂今廣東瓊州府儋州古只作儋

俟　**广**　**一名**　魚檢切　因厂爲屋象對刺高屋之形讀若儼然之儼按从厂上謂屋高遠望聳起也指事字亦作圹廣雅釋詁二圹尻也

㕣三十三名凡㕣之派皆衍㕣聲　戶敢切

陷　**㕣**　小阱也从人在臼上會意按古掐地爲臼臼卽坎也廣雅釋水㕣坑也

勘　**啗**　食也从口㕣聲讀與含同與啖微別自食爲啖食人爲啗字亦作噉主孟啗我注啗也史記樂毅傳令趙啗秦以伐齊之利集解徐廣說之意也趙策磨啗使之嚮于口段借爲啖詩東門之墠箋聚人所啗食醴記檀弓注示欲啗食又爲陷爾雅釋草注香中炙啗者又爲欲淮南齊俗訓吳芳馨以喙其口注貪求也又爲含太元元堅啗函啓化注含也今啗雙聲又爲穴風賦啗巖嗽注中風口動之皃

陷　**胎**　食肉不厭也从肉㕣聲讀若㕣字亦作腤廣雅釋器腤肉也字林縻肴也聲訓釋名釋飲食胎衍也衍多細剉肉和以醬椒鹽豉已乃以肉衍裹其表而炙之也

陷 鎐 鎐魚也从魚㓝聲

勘 鎐 羊凝血也从血㓝聲或从雚省聲廣雅釋器鎐血也本草陶注宋帝時太官作血鎐庖人誤落鵝皮其中血皆散不凝

咸 窅 坎中小坎也从穴从臽會意㓝亦聲一曰秀入也易坎習坎入于坎窞十貫注坎之深者也王肅注坎底也虞注坎中小穴廣雅釋水窞坑也字亦作窨太元雷推欲窨古韵易坎叶坎窞

咸 欿 欲得也从欠㓝聲讀若貪廣雅釋詁一欲欲也二欲貪也假借為歉孟子如其自視欿然又為坎易京房劉表本皆欲注欲陷也險也太元雷推欲窨廣雅釋水欲坑也又為怕楚辭哀時命欲慙悴而委情兮注慙貌也又為藏廣雅釋訓欲欲聲也實重言形況字與坎同

琰 黮 火行微微也从炎㓝聲與燄別字亦作焰書洛誥無若火始注焰陽焰也假借為燄為炎左莊十四傳其氣炎以取之漢書五行志作炎

咸 恰 恔也从心㓝聲廣雅釋詁一怡憂也

咸 洽 泥水滔滔也从水㓝聲別義說文一曰霑綵湯也

鹽 閻 里中門也从門㓝聲或又从土荀子儒效隱于窮閭漏屋注里門也漢書循吏傳注與于閭閻西京賦便旋閭閻按里外門曰閻亦曰閈里中門曰閭假借為徹楚辭大招曲屋步壛注長砌也按步廊也又叠韵連語方言十食閻慾憑勒也按食者食字或作飡字之形訛廣雅亦承其誤又方言六閻苦關也東齊開戶謂之閻苫方言十三閻開也長言之曰閻苫短言之即曰閻耳又雙聲連語上林賦眇閻易以卹倒注去長大皃也又託名幟識字左文十八傳閻職史記說苑並作康閻康一聲之轉

咸 蚺 毛蟲也从虫㓝聲爾雅釋蟲蚺毛蟲注即蝨也按有毒螫入此蟲但食木葉不處木中食木謂之蠹食亦蠹屬

勘 陷 高下也一曰陊也从阜从臽會意㓝亦聲自高而入于下也字亦作陷又誤作陷古文作陷从金未詳論語不可陷也孔注下也晉語上陷而不振注墜也又禮記中庸驅而納諸罟擭陷阱之中周禮雍氏阱擭注穿地為塹所以禦禽獸其或超踰則陷焉世謂之陷阱莊子外物有甚憂兩鉤釋文引字林鉤猶陷字也廣雅釋詁四陷也陳君閣道碑實陷壞絕轉注廣雅釋言陷潰也禮記檀弓毋使其若陷焉注謂沒于土呂覽雖有大山之塞則陷之也注壞也又荀子天論表不明則陷注蔽也又魯語陷而入于恭注猶失過也假借為沉天井碑堅無陷潰又為欿淮南說林滿如陷注少也又託名幟識字釋名釋兵盾約脅而鄉者曰陷虜吉可以陷破虜敵也今謂之曰踏見是也

成 陷 監 臨下也从臥鎐省聲古文从言按从謂省聲監臨皆从臥陷之意也周禮太宰立其監注謂公侯伯子男各監一國書大誥序三監鄭注管蔡霍詩節南山何用不監傳視也韓詩領也禮記月令命四監大合百縣之秩芻注山林川澤之官漢書百官公卿表監御史秦官掌監郡史記秦本紀因景監求見孝公正義閹人也荀子榮辱或監門御旅抱關擊柝注主門也轉注爾雅釋詁監視也方言十二監察也詩烝民天監有周箋視也周語使監謗者注察也齊語以監其上下之所好注觀也按此證實與瞰同又周禮瞰畀四曰監注冠珥也可農注雲氣臨日也假借為鑑實為鏡詩大東監亦有光箋視也禮記大學儀監于殷疏視也晉語監戒而謀注察也賈子胎教明監所以照形也監鏡雙聲又為臥之誤字後漢劉陶傳不能監察注猶寤寐也桓帝紀注監察言雖寢而不寐非是又託名幟識字史記封禪書蚩尤拄東平陸監鄉索隱音閻又史記田齊世家監止索隱也按左傳作閻止字子我古韵詩節南山叶

厳 嚴 恪恭敬也敕也殷武叶監嚴儼

咸 藍 菌閣夫容華也未發為菡萏已發為夫容从艸閻聲按菌閣雙聲連語字亦作蒹作葭作薕爾雅釋草荷芙渠其莖茄其葉蕸其本密其華菡萏其實蓮其根藕其中的的中薏楚辭招魂夫容已發注芙蓉也焦氏易林菡萏未華義與許合詩澤陂有蒲菡萏傳荷華也假借雙聲連語華嚴經音義引漢書菡萏豐盛之皃按魏何晏景福殿賦菡萏蔽翳織縟紛敷上文有旅密芙蕖之語必非複出亦豐盛皃也注云菡萏已見上文失之古韵詩澤陂叶菡儼枕

豏 譀 譀詼也从言閻聲或从㕣聲鬼谷子權篇譀先意承欲者也之譀左襄三傳稱其譬不為譀注猶也公羊隱四傳公子輩譀于隱公注猶佞也禮記玉藻卑毋譀注謂傾身以自下也少儀頗而無諷疏謂橫求見容論語貧而無諂皇疏非分橫求曰諂孟子脅肩諂笑注強笑也周書史記解譀訣日近注好順人意為諂諛聲訓荀子脩身以不善先人考謂之諂注諂之言陷也謂以佞言陷之

豏 爓 火門也从火閻聲六書故引說文火爓爓也菓蓏類篇引說文火爓也按門當作閃傳寫缺誤龍龕說解爓煜也字與炎略同

劉都賦高燭飛煽于天垂注引說文烟火炤也段借爲禁禮記禮器三獻燭郊特牲血腥爨祭

濫 監 泛濫 汜也从水監聲此字實卽滔之別體方言三汎滔淫涔也東齊海岱之閒或曰汎或曰滔按說文汚濁水不流也汙度也一曰小池爲汙滔泥水滔滔也是涔汙聲固通轉義亦引申卽知滔滔同字矣

藍 監 染青艸也从艸監聲詩終朝采藍箋染草也轉注爾雅釋鳥秋鶮之謂之藍注青也按藍淩青也段借爲襤小爾雅廣服布褐而縷之謂之藍褸左宣十二傳華路藍縷史記作藍蔞藍褸實皆雙聲通語又爲濫大鼓文王官人藍之以樂注猶

瞻 監 視也从目从監會意亦聲經傳通以監爲之

籃 監 竹 大筥也从竹監聲古文作筐未詳或曰當从匚甘聲存疑廣雅釋器籃筐也字林籃大筥也蘇俗謂盛筥曰洪籃轉注方言十三篤或謂之籃筥書音義下籃籠屬

檻 監 檻也从木監聲所以囚罪人之牢也故因車曰檻車廣雅釋宮檻牢也今監獄字以監爲之字亦作檻轉注說文一曰圈也謂

所以閑獸又漢書谷永傳檻塞大異注猶閉也義取檻柙之檻又珠叢檻殿之閒也西京賦鏤檻文楯注闌也楚辭招魂檻層軒些注楯也從曰檻溪書朱雲傳雲攀殿檻檻折注軒前闌版也海內西經以玉爲檻注欄也又釋名釋車檻車上施闌檻以格猛獸亦因禁罪人之車也後漢郅惲傳檻車徵詣延尉注謂以板四周爲檻無所見又釋名釋船上下重版曰檻四方施版以禦矢石其形如牛檻也吳都賦曰檻接觸注上下四方施版曰檻也字亦變作艦廣雅釋水艦舟也段借爲舩後漢法雄傳毀壞檻舍注謂捕獸之機也宋均傳常募設檻穽注爲後以捕獸又爲濫詩瞻卬鬷沸檻泉釜檻泉正出涌出也又爲堅固禮草人瀆壞用賈注彊堅者檻堅雙聲字禮記月令注強梁之地疏梁是堘關也字亦變作壏晉子地員五杰之狀廣雅如檻注猶彊也又重言形況字詩大東大車檻檻傳車行聲也楚辭離世山中檻檻余傷懷兮注車聲也字亦變作轗通俗文車聲曰檻廣雅釋訓轗轗聲也古韵詩大車叶檻菼敢

檻 監 檻檻 車也从車監聲按此義與檻同艦當訓船衣也方言二檻輕也楚曰檻輕注檻輕謂物之行藏也蓋以檻爲訓

檻 監 棚謂之檻檻無緣也从衣監聲方言三凡人貧衣被醜敝或謂之檻褸故左傳曰華路藍縷以啓山林俗謂此也方言四襤

于洞淵注竇也失之又爲燀賈子道術動有文體謂之禮反禮爲澧禮記樂記狄成康之音作注儛者也鄭音好濫泛志注姦聲也姦聲以濫注讒竊也聽聲君子以爲濫矣注濫亦盜竊也左昭八傳民鮮濫也注失也哀五傳不慴不濫注浮也論語小人窮斯濫矣鄭注竊也周書程典不濫其度注過也又爲歌呂覽權勳虞公濫于資與馬注貪也淮南俶眞美者不能濫也注猥也又爲敛禮記樂記竹聲濫注濫之急猶摯乘也又爲濫禮記內則漿水醯濫注以諸和水也史記孟荀傳始也濫耳索隱濫卽濫觴是江原之初始謂行之衛皆可爲後代之本故云濫又爲濫釋名釋飲食漿濫水漬而漉之其味濫濫然酢也又託名以標識字淮南俶務而不期于濫脇號鎮按二古琴名注濫脇音不和號鍾高聲非耳所及皆失之矣訓釋名釋水正出曰濫泉濫衆也如人口有所銜曰濫則見也古韵詩殷武叶監厥

鹽 監 鹹也从卤監聲古者宿沙初作煮海鹽接夙沙大庭氏之末世又齊連子曰古善漁者宿沙卨子天生曰鹵人作曰鹽水經淶鯀周禮鹽人祭祀共其苦鹽散鹽賓客共其形鹽散鹽王之膳羞共鮨鹽呂覽本味大夏之鹽注形鹽也東海廟磯瀕海鹽口字亦誤作鹽按自管子以鹽筴富齊漢唐以來皆置鹽官或取之海或產于池

或汲諸井今長蘆南淮荷東兩浙福建廣東四川雲南鹽課六百三十八萬四千餘引二百斤入官銀凡五百五十六萬有奇假借為鹽實為飲禮記郊特牲而鹽諸侯使飲鹽之又託名標識字水經夷水注鹽水即夷水也又有鹽石即明石也夷鹽陽皆雙聲又武梁祠堂畫象無鹽醜女

單 感 聶 撮持也从手監聲字亦作攬作攬廣雅釋詁攬取也三攬持也攝騷聶木根以結茝兮注持也夕聶州之宿棻注宋也漢書陳湯傳攝威郭之兵注總持也忌大躬傳撫神龍兮攝其須注謂執持之敘傳攝營正席注猶取也五行志是以攝仲欲注謂引取之莊子在宥此攬乎三王之利釋文本作覽聲訓釋名釋姿容攬斂也斂置手中也

勘 嚂 過差也从女監聲論語曰小人窮斯嚂矣今本以濫為之詩版式不僭不濫傳刑不濫也左襄二十六傳刑濫懼及善人皆以濫為之

陷 鑑 大盆也从金監聲周禮疾人春始治鑑注鑑如甀大口莊子則陽同濫而浴釋文浴器也以濫為之字亦作鑒假借為鏡說文一曰方諸可以取明水于月周禮司烜氏以鑒取明水于月注鑒鏡屬取水者世謂之方諸考工輈人金錫半謂之鑒燧之齊注鏡也左傳有昌歜注昌本之菹疑歜者歃之誤字借欲為灩故歜讀如韶也

勘 鹽 然蓋親醢尤濁故以諸和水亦曰醯醢記內則醯濫以濫為之別義說文又曰行酒者按家語江始于岷山其源可以濫觴積漸諧記束晳曰昔周公成洛邑因流水以泛酒故逸詩曰羽觴隨波疑濫觴當以醯為正字濫訓記溢之汜不訓浮泛之泛古泛汜通借故泛觴曰濫觴其實當作此醯也

覃 灊 水出廬江灊縣西南潛山北入沔从水朁聲廣雅釋器灊瀖也轉注釋名釋飲食桃濫水漬而藏之字以濫為之又左僖三十三年之誤字借欲為灩故歜讀如韶也

欠三名凡欠之派皆衍欠聲　去劍切

陷 欠 張口气悟也从古文人多象气從人上出之形埤蒼欠欬張口頻伸也通俗文張口運氣謂之欠欬素問宣明五氣論腎為欠

儀禮士相見禮君子欠伸注志倦則欠禮倦則伸按許書無欬即快也欠欬雙聲連語詩終風願言則嚏傳嚏跲也跲即怯也嚏靈恩云毛訓嚏為欬今俗人云欠欠欬欬是也假借為歉按今俗欠字蓋即歉字之轉注聲訓釋名釋姿容欠歉也開張其口脅歉歉然也歉欠雙聲

徐 芡 雞頭也从艸欠聲亦曰鳧頭生水中方言三夜芡雞頭也注今江東亦曰夜按花似鷄冠實苞如雞首故名其莖蔵之嫩者名蒏亦可為菜茹莊子徐无鬼謂之雞鳧周禮籩人菱芡桌虡呂覽恃君夏日則食菱芡淮南說山雞頭已擭注水中芡按與狸頭愈鼠瘡並言則雞頭愈頸腫不為芡也

感 坎 陷也从土欠聲字亦作埳作崁易序卦傳坎者陷也說卦傳坎者水也正北方之卦也雜卦傳坎下也象上傳習坎重險也廣雅釋詁四埳陷也禮記檀弓其坎深不至于泉雜記四十者待盈坎莊子秋水子獨不聞夫埳井之鼈乎長笛賦埳窞巖窟轉注陶雅釋言坎律銓也注易坎主法法律皆所以銓量輕重按坎為水水所以取平考工輪人水之以視其平沈之均也說文譱象說解法刑也平之如水从水是法律銓衡皆以平為義或說為砍之誤字讀為砍聿詮也三字俱易不可為訓且上文俑舉也禭好也俑銓類及必非詮

弓十四名凡弓之派皆衍弓聲　胡敢切

感 弓 弩也从木之等未發函然象形讀若含象蓋嵩蕃之形也廣韻有右字引莊子方噤乳汁狀疑即此字之誤體

覃 函 舌也象形舌體弓弓从弓會意弓亦聲俗从肉今發按手非是轉注楚語若合而函吾中注入也按如舌之在口中也假借為頷詩嘉敉脾臄傳臄函也釋文引說文函口裏肉也通俗文口上曰臄口下曰函按說文谷口上阿也或作臄謂口兩旁之阿人上象口上文下象口下文上下皆屬只故上下阿皆得言口上阿臄即頤從口內言之則曰頤廣雅釋親嚨函舌也此嚨從口說文訓大笑大笑則舌見嚨得訓舌理或然矣段氏據毛傳之

借字改許書王氏念孫又據釋親之各字疑廣雅皆疎也又借爲含詩葴芟實函斯活箋含也考工記燕無函司農注讀如國君含垢之含函人爲甲廣雅釋器函鎧也釋名釋兵甲亦曰函字亦變作鋡又禮記曲禮席閒函丈注猶容也淮南詮言大函牛之鼎沸注受一牛之鼎也漢書揚雄傳以函夏之大漢兮注包容也敘傳函之如海注讀與含同禮樂志函宮吐角激徵清注與含同吳都賦伊茲都之函宏注寬大也南都賦巨蜯函珠注與含同又託名幖識字周禮大司樂歌函鐘注一名林鐘又爾雅釋魚貝在水者蝸蠃小者蜬字又變作蜬

謙

犯 侵也从犬㔾聲爾雅釋詁犯勝也小爾雅廣言犯突也廣雅釋詁四犯𠢸也按字本言犬犯人轉注爲凡干陵違逆之偁如突哭笑伏狡猾獸狩狠獒狠獷狀奘狎狃猛狂猥獠戾獨臭獲獘獻犴猶類之比周禮大司馬犯令陵政則杜之注犯令者違命也禮記檀弓犯人之禾注躐也文王世子不以犯有司注猶干也坊記民猶犯齒注猶僭也周語其語犯注陵犯人也水火之所犯注害也晉語是犯也注逆也楚語濱而所犯必大矣注敗也淮南主術犯患難之危注猶遭也脩務犯津關注觸也又史記天官書其入守犯太微集解自下觸之曰犯後漢順帝紀熒惑犯南斗注謂七寸內光芒相及叚借爲含列子湯問周犯三萬里又爲笵易繫辭張璠本犯違天地而不過注犯違猶裁成也古韻管子侈靡叶犯贖

陷

氾 濫也从水㔾聲與汎泛字皆別廣雅釋詁二氾濆也四氾博也釋言氾普也孟子氾濫於中國楚辭憂苦折銳摧矜凝氾濫兮長笛賦氾濫溥漠又禮記少儀氾埽曰埽漢書王襃傳忽若篲氾畫塗注氾氾灑地也又禮記王制疑獄氾與衆共之疏廣也左襄二十八傳慶封氾祭注遠散所祭也漢書司馬相如傳氾專薎之又周覽氾觀伍被傳氾愛蒸庶注皆訓普也家語郊問氾埽清路注遍也楚辭思古且倘佯而氾觀注博也淮南本經普氾無私注衆也又方言三氾浼澗洼洿也廣雅釋詁三氾汙也管子山國軌篇氾下漸澤之壤漢孔彪碑躪然氾而不俗按氾爲汙猶汙爲瀸氾埽亦其義也叚借爲汎爲泛楚辭招魂氾崇蘭些注搖動皃也莊子德充符氾而若辭釋文不係也禮記郊特牲注況齊或爲氾齊又託名幖識字晉語居于鄭地氾注地名按在今河南許州襄城縣因周襄王處此故縣以襃名又左僖三十傳秦軍氾南亦鄭地按在今河南開封府中牟縣又海內經西海之水流沙之西有國名曰氾葉又西山經氾天之水注氾天亦山名赤水所窮也又爲氾之誤字左成四年取氾祭注鄭地成皐縣東有氾水在今河南開封府氾水縣

感

東 木𠂹華實也从木从马马亦聲按籀文作𣡕籀文叒字从之

先

马 艸木马盛也从二马會意按马亦聲說文徐鍇本無此篆疑即東之古文

感

菡 菡藺也从艸函聲字亦作䓿作䕵作欿爾雅釋草荷芙渠其華菡萏廣雅釋草菡萏芙蓉也叚借疊韵連語景福殿賦菡萏赩翕按疊盛皃

覃 感

顄 頤也从頁函聲與頷略同與頷別字亦作㗋作臄從口內言之曰顄曰頷從口外言之曰頤廣雅釋親顄頷也漢書王莽傳侈口蹷顄注顄也洞簫賦頷噏昭以紆鬱注與顄同長笛賦寒熊振顄以頷爲之叚借爲涵長笛賦顩淡滂流注水搖蕩皃亦疊韵連語

覃

涵 水澤多也从水函聲方言十涵沈也吳都賦涵泳乎其中注沈也字亦作瀸七發瀲淡手足注猶洗濯也亦疊韵連語轉注詩巧言譖始既涵按謂浸潤漸漬也傳訓容謂借爲含箋訓同謂借爲僉似失之韓詩以減爲之古韵詩巧言叶涵讒

覃

⿰冫函 寒也从仌函聲

覃

⿱雨函 久雨也从雨函聲與霖略同

謙

范 范艸也从艸氾聲大篆从茻叚借爲䖑禮記檀弓范則冠而蟬有緌內則爵鷃蜩范注蜂也夆氾一聲之轉猶風之讀如氾也字亦變作䔊藝文類聚引廣雅䔊蜂也又爲笵禮記禮運范金合土注范鑄作器用荀子彊國刑范正注鑄劍規模之器也太元文鴻文無范注法也又爲軓禮記少儀祭左右軌范乃飲又託名幖識字海外南經其范林方三百里注言林氾濫布衍也此以聲訓又穆天子傳五天子作居范宮注離宮之名也又孟子自范之齊注齊邑王庶子所封食也按今山東曹州府范縣春秋時晉大夫士會邑後又屬魯魯語是以受隨范是也范氏以邑爲氏與士氏隨氏同族皆堯裔

謙

笵 法也从竹竹簡書也氾聲古法有竹刑按水曰準木曰模竹曰笵土曰型金曰鎔經傳以範爲之劉衡碑師訓之范以范爲之

謙

範 軷也从車笵省聲讀與犯同按範軷祖道之祭也出將有事于道必先告其神立壇爲山象四通樹茅若菩蒭棘柏以依神旣祭轢牲而行爲範軷之而遂陵無險難也據杜子春注用犬則犯者犬犯人範者人犯犬叚道爲範爾雅釋詁範法也範常也通俗文規模曰範書洪範傳法也易繫辭傳範圍天地之化注擬範天地而周備其理也孟子吾爲之範我馳驅注法也漢書嚴安傳非所以範民之道也注謂爲之立法也法言五百序經諸範注模也又爲逢淮南假眞一範人之形而猶喜注猶遇也遭也夆氾一聲之轉猶蜂之爲范也一說注也非是

癸一名　亡范切

癸　癸蓋也象皮包覆頭下有兩臂而双在下會意兼象形讀若范轉注後漢馬融傳廣成頌揚金癸而拖玉璫注引蔡邕曰馬融斷金癸者馬冠也高廣各四寸在馬鬢前字誤作癸東京賦金癸鏤鑽注引蔡邕曰馬冠也高廣各五寸上如玉華形在馬鬢前字本作癸又誤作癸江文通詩金癸映秋山注馬飾也按獨斷又云金癸形如提亞。

甘二十五名凡甘之派皆衍甘聲　古談切　談

甘　甘美也从口含一一道也會意兼指事與音同意按甘者五味之一美一者味也書洪範稼穡作甘周禮瘍醫以甘養肉注甘土味土含藏四者似肉素問陰陽應象大論甘勝鹹按土克水也藏氣法時論甘緩按甘屬脾故和緩止痛楚辭招魂亮甘行些注謂飴蜜也淮南原道味者甘立而五味亭矣注甘中央也莊子外物口徯爲甘又詩甘棠傳杜也海外北經平丘爰有甘柤甘華注云柤皆莫大荒南經甘木是食注即不死樹食之不老又海內西經開明北又有甘水注即醴泉也白虎通封禪甘露者美露降則物無不盛者也水經河水注新頭河甘水也名曰新陶水水甘故曰甘水論衡是應雨露而陰翳者謂之甘雨轉注廣雅釋詁二甘緩也淮南道應大徐則甘而不固注緩意也又蜀都賦甘至自雲注甘至言熟也又易臨甘臨注甘者佞邪說媚不正之名鄭甘節蔬甘者不苦之名一切經音義引廣雅甘拳也又詩伯兮甘心首疾傳厭也又楚辭招魂此皆甘人注美也段借託名嫖讖字書甘誓序戰于甘之野馬注有扈南郊地名在今陝西西安府鄠縣按水經渭水注東合甘水水出南山甘谷北逕甘亭西在水東鄠縣昔夏啓伐有扈作誓于是亭是地以水得名此水性甘也聲訓釋名釋言語甘含也人所含也舌司詩巧言叶甘餤

昔　甘艸也从艸从甘會意甘亦聲一千二百種艸者廣雅釋草美丹甘草也淮南覽冥甘草主生肉之藥

曆　和也从甘从厤厤調也　會意甘亦聲讀若函

郴　來覃切　趙郡鄗縣从邑甘聲今直隸廣平府鄗縣其地有郴山後漢光武紀進至郴戰注郴山名鄗盡也郴山至此而盡城郭字皆从邑阭以名焉別義後漢西羌傳東西郴屯田五部注水名郴分流左右今在廉州按在今甘肅西寧府亦作湛段借託名嫖讖字左傳郴鄂午以邑爲氏又漢書高帝紀章郴注音酣又爲耽亦發聲之詞方言十湛或也沅澧之閒凡言或如此者曰湛如此按今俗尚有此讀

黚　甘淺黃黑也从黑甘聲讀若染縮中衣緅紺按中衣二字疑衍黚字之誤易說卦鄭本爲黯喙之屬注謂虎豹之屬各家作黔

泔　周謂潘曰泔水甘聲浙米汁也亦曰瀋今蘇俗尚訐泔腳水廣雅釋器泔瀾也段借爲蓋荀子大略曾子食魚有餘曰泔之門人曰泔之傷人不若與之注煮和之名又鼻韵連語漢書楊雄傳稆岩泔淡注泔淡滿也

拑　脅持也从手甘聲按以手曰拑以竹鬲拑曰箝以鐵鉗拑曰鉗公羊宣十四傳拑馬而秣之釋文以木衔馬口也字亦作柑从木轉注漢書五行志臣畏刑而拑口注拑箝也按猶緘也段借荀子議兵溝池不拑此拑字之形誤拔郎揭也

紺　帛深青揚赤色从糸甘聲按蘇俗謂之赬青是也以朱入深青不以紺飾故飾巢解紺緅紫元之類按紫黼紺元黼緅皇疏紺是元色非是漢書王莽傳時莽紺袀服注淺青而揚赤色也素問六節藏象論如以縞裹紺注紺蔣青色按以縞裹之乃如蔣青色也聲訓釋名釋采帛紺合也青而含赤色也甘今雙聲又顏氏家訓書證呼紺爲禁故以糸傍作禁代紺字甘禁雙聲

鉗　以鐵有所劫束也从金甘聲按所以鉗者曰鉆漢書江充傳燒鐵鉗灼之鐵也轉注漢書高帝紀自覺鉗爲王家奴字或變作箝楚元王傳楚人將鉗我于市注以鐵束頸也後漢光武紀皆池解鉗注引蒼頡訪也家足鉗也按夾持緊脅者謂之鉗故凡夾持之具即不緊脅者亦謂之鉗又方言十鉗惡也南楚凡人殘賊謂之鉗按亦強力脅制之謂後漢梁統傳壽性鉗忌注鉗也言性忌嘗如鉗之鉗物也段借爲譀家語五儀無取鉗之注鉗妄對不謹誠說苑以拑爲之

酣　酒樂也从酉从甘會意甘亦聲字亦作酣廣雅釋詁一酣樂也漢書高帝紀酒酣上擊筑自歌注沿史記集解不醒不醉曰酣吳都賦酣湑牛注酒洽也呂覽長攻代君至酒酣注飲酒合樂之時轉注淮南覽冥戰酣日暮注對戰合樂時也又睡亦稱酣

甛　美也从甘从舌舌知甘者會意甘亦聲　廣雅釋器甜甘也按與甘字聲義並同

甜　飽也从甘从肰會意甘亦聲或从旦从肰旦甘形近誤讀也字亦作餂周語豈敢厭縱其耳目心腹以亂百度注足也列子楊朱而美厚不可常厭足荀子王霸愈厭而好新又孟子不饜不饜史記張儀傳吾請令公饜事可乎東隱飽也左氏春秋序饜而飫之疏饒裕之意也經傳多以厭爲之轉注後漢劉盆子傳而疲敵厭兵注倦也亦以厭爲之淮南主術篇是以君臣弭久而不相厭

注埱也失之段借爲墮漢書高帝紀因東游以厭之注壓也厭墮雙聲又爲饜方言六厭安也荀子儒效厭厭乎其能長久也注足也亦重言形況字

盬 箝 鉗也从竹从拑會意拑亦聲按所以箝者曰箴以竹爲之鬼谷子飛箝注箝謂牽持縳束令不得脫也太元干次二箝鍵拏拏注乖也宇課作箝轉注漢書異姓諸侯王表箝語燒書注縳也爰益傳而君自閉箝天下之口注箝也荀子解蔽案强箝而利口注箝箝人口也段借爲鉗太元元瑩箝知休咎注求也謂借爲欲失之字亦說作箝

豔 栝 炊竈木也从木舌聲按甜省聲俗字作栝與栝柏字迥別

合 狧 栝 犬食也从犬从舌讀若比目魚鰈之鰈按甜省聲亦作猞猁俗謂犬不吠而猝噬人曰冷狧狗漢書吳王濞傳狧薄及米史記作涉義同音異段借重言形況字

盬 炲 炲 火光也从炎舌聲按甜省聲略同

盬 恬 恬 安也从心甜省聲方言十三恬靜也吳語又不自安恬逸注猶靜也淮南原道恬愉無矜注恬愉無所好惜也老子恬澹爲上莊子以恬養知以知養恬後漢班彪傳論何其守道恬淡之篤也注恬淡猶清靜也莘閒上古天眞論恬淡虛无注靜也亦愚韵連語荀子性惡恬爾而廣解注安也淮風恬然如無治者注安閒皃漢書淮陽憲王欽傳大王奈何恬然注安靜皃也亦單辭形況字

盬 銛 銛 鍼屬从金舌聲按甜省聲讀若檢桑掞若檢桑之檢也又讀若作銛鍼字亦作枮作棪作欦廣雅釋器銛謂之銛按銛鍼也字亦誤之也注取也孟子是以言餂注取也丁公著音義云字書及諸書並無此餂字其字從金音承謂挑取物也又爲戈廣雅釋詁一銛斷也又爲鐵貿爲銛廣雅釋詁二銛利也漢書貢誼傳與鄙爲鈍今鈐刀爲銛注世俗謂利爲銛

欠 厭 厭 笮也从厂猒聲按迫迮也字从厂與厌陝同誼轉注周禮巾車羞厭厭翟物面縪總注厭翟次其羽使相迫也射雉賦表厭躁以密厭天心注合也漢書景帝紀而於人心不厭考注服也敘傳王命論取舍不厭斯位劉德注當也又爲猒書洛誥萬年厭于乃德馬注飫也禮記曾子問據士不厭祭注厭飫神也祭法注祭於奧謂之陰厭當室之白謂之陽厭習語猒厭而已注飽也民志無厭注極也周語厭縱其耳目心服以亂百度注足也詩還斥從兪歟而無厭釋文止也漢書王莽傳莽厭眾意而出之注滿也周勃傳處尊位以厭之按猶窮極也注謂當之也失之又禮記緇衣服之無射注無厭言不盧也孟子我學不厭論衡知實作饜漢劉盆子傳疲倦厭兵注倦也又海內南經厭火國獸身黑色生火出其口中按猶含也又爲懨荀子王霸然而厭然有千歲之固按安也注讀爲黶失之詩瀌露厭厭夜飲傳安也小戎厭厭良人傳安靜也亦重言形況字洞簫賦清靜厭庶注安靜也亦雙聲連語又爲饜禮鄉飲禮賓厭介升注推手曰揗引手曰厭按引手按胸也荀子解蔽厭目而視者蔽一以爲兩注揗按也淮南氾論厭文揉法注持也按按也又爲褋廣雅釋詁三厭可也按猶好也詩載芟有厭其傑傳俔苗厭然特美也禮記大學而后厭然按修飾之意注讀爲黶閒藏皃與下文摡字義似失之又亦皆畢辭形況字又爲壓禮記檀弓民厭浡荀子彊國如壓脆之又爲奄或爲犯晉語荊厭晉軍注謂掩其不備也左襄二十六傳以壓爲之荀子禮論禮者謹于吉凶不相厭者也注侵掩也又爲晻荀子儒效厭旦于牧之野按旦而未明也注掩也失之又爲奄貫爲親漢書李尋傳厭厭如滅亦重言形況字又爲戔論語天厭之按絕也皇疏塞也失之又爲偃禮記曲禮厭冠不入公門注猶伏也周禮大司馬厭而奉主車注伏冠也儀禮既夕記纓條屬厭注伏也又荀子正論天下厭然與弟無以異也注順服皃儒效天下厭然猶一也注順從皃又荀子禮論篇伏合人心曰厭亦貶內不辭也西山經有鳥名曰鴒鴒服之使人不厭注不厭夢也或曰眯俗字變作魘說文新附魘夢驚也厭偃雙聲又爲拗儀禮喪服傳先君餘尊之所厭按猶弁蓋也左文二傳以厭之也注猶損也漢書翼奉傳東厭諸侯之權注抑也厭抑雙聲又爲壓荀子脩身厭其流注塞也漢書王莽傳壹爲厭勝又國有大災則哭以厭之注當也史記高祖紀東游以厭之索隱鎮也又雙聲連語詩行露厭浥行露傳溼意也轉音又子苻言叶害厭

欠 槩 槩 山桑也从木厭聲爾雅釋木檿桑山桑注似桑材中作弓及車轅按葉小于桑而多缺刻性勁出今山東登萊閒蠶絲堅韌謂之山蠶書禹貢厥篚檿絲史記以畬爲之詩皇矣其檿其柘考工弓人檿桑欠之鄭語檿弧箕服漢書五行志注山桑有點文者也中山經陽帝之山其木多檿橘

欠 黶 黶 申黑也从黑厭聲一切經音義引說文面中黑子也凡二見廣雅釋器黶黑也漢書高帝紀左股有七十二黑子注今中國通呼謂簏子吳楚俗謂之誌段借爲奄禮記大學而後厭然注讀爲黶閉藏皃也又爲敢古今人表狐黶按左傳作偃字犯文選注作厭

盬 慴 慴 安也从心厭聲與愔愔略同字亦作愔詩湛露厭厭夜飲爾雅釋訓慴慴安也釋文引說文安靜也毛詩以厭爲之韓詩作愔列女傳二愔愔良人詩小戎以厭爲之亦皆重言形況字

棊 **擪** 一指按也。从手厭聲。今字作擫。按一指當作以指。廣雅釋詁三擪按也。南都賦彈琴擫籥。笙賦厭焉乃揚。以厭爲之。家語辨樂葉拱而對。以葉爲之。莊子外物壓其顪。以壓爲之。轉注淮南說林靨酺在頰則好。注靨酺頰邊文婦人之媚也。說文新附靨。姿也。字亦變作黶。

鹽 **嬮** 好也。从女厭聲。按爾雅釋訓懕懕媞媞安也。注皆好人安詳之容。是小戎厭厭良人。卽嬮嬮也。亦重言形況字。

洽 **壓** 壞也。从土厭聲。廣雅釋詁三壓著也。左襄三十一傳僑將壓焉。魯語吾懼壓焉。注笮也。叚借爲壓。說文一曰塞補也。又爲厭。蒼頡篇壓笮也。又爲協。繁陽令楊君碑克壓帝心。又爲擪。莊子外物壓其顪。又爲抑。廣雅釋言壓鎭也。公羊文十四傳子以大國壓之。注服也。楚辭離世傷壓次而不發兮。注鎭壓也。大招舉傑壓陛。注抑也。壓抑雙聲。又爲偃。列子湯問彼其壓我哉。釋文本作厭。又爲戕。齊策刑馬壓羊。注殺也。

敢十二名凡敢之派皆衍敢聲 古覽切

咸 **敢** 進取也。从𠬪古聲。籀文作𢽏。古文作𢼸。按古敢雙聲。或說从𠬪从口十會意。手口相助與亟同誼。亦通。搖。

从又从目从殳。执殳目而前也。古文从又从攴从口从十會意。或曰字當从𠬪占聲。占古形近而譌。存疑。廣雅釋詁二敢勇也。四敢犯也。敢𠘧也。三蒼敢必行也。賈子道術信理遂惔謂之敢。大戴文王官人潔廉而果敢者也。注謂不憂不懼也。荀子性惡天下有中敢直其身。注果決也。又儀禮士虞禮記敢用絜牲剛鬣。注昧冒之辭。燕禮臣敢辭。注怖懼用勢決之辭。聘禮記辭曰非禮也敢。對曰非禮也敢。辭。注言不敢。左昭二傳敢辱大館。注不敢。定五傳如爲不如古人之語然也。聲訓論語敢曰元牡。皇疏果也。按惡果敢而窒者。果敢雙聲連語。由也果。借果爲敢也。果敢一聲之轉。古韵詩大車叶檻菼敢。楚辭抽思叶敢憺。文子符言叶儉敢。

勘 **譀** 誕也。从言敢聲。俗从言从忘。按忘者妄也。會意字。亦作譀。廣雅釋詁四譀調也。釋言誇譀也。東觀漢記雖誇譀猶令人熱。褚少孫續日者傳卜者多言誇嚴以得人情。以嚴爲之。荀子哀公無取誮。又誮亂也。

侵 **厰** 崟也。从厂敢聲。別義說文一曰地名。按公羊僖三十二傳敝之。嵌巖。嵌卽崟字。疑有作厰者。又誤作厰而爲地名也。或曰與崟字同。崟者石地。誤而爲地名。

謙 **獥** 小犬吠也。从犬敢聲。南陽新亭有獥鄉。新亭當作新野。嚴可均曰當作新鄁。

謙 **黬** 忘而息也。从黑敢聲。方言十三黬忘也。按字从黑當自有本訓。方言說文廣雅玉篇相承之訓。必是叚借字。或曰臥息之義。卽宋人所謂黑甜。亦屬傳會。或曰卽譀之誤。譀故譀俗从忘。所謂忘而息也。

謙勘陷 **闞** 望也。从門敢聲。望或倚門倚閭。故从門。字亦作瞰。作矙。廣雅釋詁一闞視也。琴賦俯闞海湄。注視也。孟子王使人矙夫子。注視也。後漢光武紀瞰臨城中。注俯視曰瞰。東都賦瞰四裔而抗棱。注望也。思元賦瞰瑤谿之赤岸兮。注瞻也。洞簫賦魚瞰雞睨。注視也。叚借爲單辭形況字。詩常武闞如虓虎。箋闞然如虎之怒。費鳳別碑虓若夫虓虎。字變作鯱。廣雅釋詁二虓怒也。字又變作䖘。又莊子天道而口闞然。注虓豁之皃。又託名幖識字。左傳齊大夫闞止字子我。

鹽咸 **嚴** 教命急也。从吅厰聲。古文从吅厰聲。荀子正論今子宋子嚴然而好說。注讀爲儼。非是。又孟子使虞敦匠事嚴。注喪事急也。西京賦嚴更之署。注督行夜鼓也。素問疏五過論醫不能嚴。注謂戒所以禁非也。韓非子難四無赦之謂嚴。齊語擇其善者而業用之。以業爲之。管子小匡正作嚴。叚借爲儼。易象下傳不惡而嚴。虞注乾爲嚴。書無逸嚴恭寅畏。馬本正作儼。禮記祭義嚴威儼恪。疏謂嚴正。詩六月有嚴有翼。傳威嚴也。殷武下民有嚴。傳敬也。禮記大傳收族故宗廟嚴。注猶尊也。學記嚴師爲難。注尊敬也。大學其嚴乎。注

言可畏敬也。孟子無嚴諸侯。注尊也。離騷湯禹嚴而祗敬兮。注畏也。荀子儒效嚴嚴兮其能敬己也。注有威重之皃。亦重言形況字。漢書張山拊傳嚴然總五經之眇。亦單辭形況字。又爲巖。左隱元傳制巖邑也。釋文本作巖。又爲莊之代字。公羊桓六傳謂嚴公也。釋文本作莊。古今人表嚴先生。史記越世家作莊生。左傳楚莊王。國語莊子。論語卞莊子。古今人表皆作嚴。左傳鉏非子。周禮小司寇注作嚴。公羊定八傳矢著于莊門。釋文本作嚴。按漢避明帝諱改莊爲嚴。實借爲儼也。又後漢吳漢傳初無辦嚴之日。陳紀傳不復辦嚴。此本借莊爲裝。又避莊爲嚴也。又楚辭國殤嚴殺盡兮棄原壄。注壯也。此本借莊爲壯。又避莊爲嚴也。聲訓釋名釋言語嚴儼也。儼然人憚之也。古韵詩殷武叶監嚴濫。

咸 **㘙** 吽也。从口嚴聲。

鹽咸 **⿱竹嚴** 惟射所蔽者也。从竹嚴聲。按字亦作籢。廣雅釋器籢翳也。漢書元帝紀嚴籞池田。注嚴籞射苑也。以嚴爲之。韓非子外儲齊宣王問弋于唐易子。弋者奚貴。曰在于謹廩。射雉賦飛鳴薄廩。注廩翳中盛飲食處。今俗呼翳名曰倉也。管子戒篇桓公弋在廩。按廩卽籢。廩籢同聲。籢籢雙聲。

琰 儼 儼 昂頭也。从人嚴聲。爾雅釋詁：儼，敬也。禮記曲禮：儼若思。注：矜莊皃。論語：望之儼然。離騷：湯禹儼而求合兮。注：敬也。洛神賦：六龍儼其齊首。注：矜莊皃。思元賦：俟大儼其正策兮。注：敬也。漢書匡衡傳：正躬嚴恪。以嚴爲之。叚借爲孅。說文一曰好皃。詩澤陂：碩大且儼。韓詩正作孅。毛傳訓矜莊，則以爲本字。又爲儼。秦策：今先生儼然不遠千里而庭教之。按儼然，敎命急也。注：矜莊皃，失之。又雙聲連語。淮南本經：槃紆刻儼。按刻儼，猶鏨之皃。注：浮首虎頭之屬，皆是飾也。古韻：詩澤陂叶萏儼枕。

感 嚴 嚴 岸也。从山嚴聲。字亦作巖。與㟏略同。廣雅釋詁：㟏，高也。釋訓：巖巖，高也。書說命序：得之傅巖。疏：山崖之名。楚辭哀命：穴巖石而窟伏。注：穴也。漢書楊雄傳：探巖排碕。注：水岸嶔巖之處也。禮樂志：巖處頃聽。注：與巖同。西都賦：巖峻崷崒。注：險也。長笛賦：嶮峪窅巖。復注：巖，深巖也。巖，覆不平也。轉注。齊策：巖下有貫珠者。漢書董仲舒傳：游于巖廊之上。注：巖廊，殿下小屋也。又謂巖峻之廊也。叚借爲礹。詩節南山：維石巖巖。傳：積石皃。亦重言形況字。又疊韻連語。史記司馬相如傳：巉巖參差。正義：尖銳皃。高唐賦：登巉巖而下望兮。注：石勢也。不生草木。古韻：詩節南山叶巖瞻惔談斬監。

感 礹 礹 石山也。从石嚴聲。猶今之假山也。㘙球碟礹礹猶嶽亦重言形況字。

竷六名凡竷之派皆衍竷聲 苦敢切

感 竷 竷 繇也。舞曲也。樂有章。从章从夅从夊。會意。詩曰：竷竷舞我。按許謂喜且舞曰竷。而毛詩伐木作坎坎鼓我。箋：爲我擊鼓坎坎然。爾雅釋訓：坎坎，喜也。字皆作坎，亦重言形況字。鼓我作舞我，自是許君誤記。然此字他無所見，非如許言舞之訓，則从夅从夊之義不可解。又按此字據竷篆下籀文作𢿊，似从人从爪，疑即山海經顄巨人之顄。小篆作夎，山海經借顄爲夎，竷字从夎聲也。當補夎及籀文夵爲聲母。

送感 贛 贛 賜也。从貝竷省聲。籀文竷似从章从夵聲。字亦誤作贑。淮南精神：今贛人敖倉。要略：朝用二千鍾贛。注皆訓賜。禮記樂記：子贛見師乙而問焉。按子贛名賜，經傳皆以貢爲之。貢贛雙聲。叚借爲臽。書顧命：馬鄭王本竊無以劉冒贛于非幾。馬注：陷也。又爲夎。海內經：南方有贛巨人。注：即梟陽也。音感。許書無夎字，當補，說見竷下。

感 䤷 䤷 酒味淫也。从酉竷省聲。讀若春秋傳曰美而豔。

送感 𧄍 𧄍 贛艸也。从艸贛聲。一曰薏苢。字亦作𧃈作𦼮。𦶜雙聲。廣雅釋草：贛，薏苢也。按生交趾者子最大，彼土呼爲𦶜珠。實重累者良。春生苗莖，高三四尺，葉如黍，開紅白花，作穗，子五六月結實，青白色，形如珠而稍長。禮含文嘉：夏姒氏祖以薏苢生。論衡奇怪：儒者稱禹母吞薏苢而生禹，故夏姓曰姒。後漢馬援傳：援在交趾，常餌薏苢實。大援欲以爲種，軍還載之一車。及卒後，譖之者以爲皆明珠。

送絳 戇 戇 愚也。从心贛聲。史記汲黯傳：汲黯之戇也。荀子大略：悍戇好鬥。儒效：狂惑戇陋之人。按字亦作憨。爾雅釋鳥：鶨鴆。注：爲鳥憨急羣飛。釋文：憨，愚也。

送 𨶿 𨶿 小桮也。从匚贛省聲。或从木贛省聲。大桮名閜。廣雅釋器：𨶿，桮也。字亦作𥂕作杯。方言五：𥂕，桮也。韓勑碑：籩杯禁壺。方言五：趙魏之閒曰椷，以椷爲之。

导一名 方斂切

琰 导 导 傾覆也。从巢省从寸。覆之寸人手也。會意。周禮䔲蔟氏掌覆天鳥之巢。叚借爲貶。說文又云：杜林說以爲貶損之貶。上林賦：而適足以导君自損也。注：导，古貶字。又爲詖。莊子應帝王：汝又何帛以治天下感予之心爲。按猶妄也。字又誤作帛。或讀若爇，非。

芟一名 所銜切

感 芟 芟 刈艸也。从艸殳聲。按从艸从殳。會意。殳，殊也。詩載芟：載芟作柞。傳：除草曰芟。周禮肆師：嘗之日涖卜來歲之芟。注：芟草除田也。左隱六傳：芟夷薀崇之。注：刈也。說文𠂤部引作𢦏夷。淮南本經：芟野菼。注：殺也。轉注。齊語：耒耜枷芟。注：大鎌也，所以芟草。

斬十三名凡斬之派皆衍斬聲 則敢切

豏 斬 斬 截也。从車从斤。斬法車裂也。按因古車裂之法而制斬，故从車。會意。爾雅釋詁：斬，殺也。廣雅釋詁一：斬，斷也。二：斬，裂也。斬，裁也。周禮掌戮：掌斬殺賊諜而膊之。注：斬以斧鉞，若今之要斬。殺以刀刃，若今之棄市。轉注。左襄十七傳：晏嬰麤縗斬。儀禮喪服傳：斬者何？不緝也。釋名釋喪制：三年之縗曰斬。不緝其末，直翦斷而已。又成伯與禮記外傳：斬衰者，以六寸之布廣四寸爲衰，帖于心前，剪而不緝也。又禮記檀弓：今一日而三斬板。注：斬板謂斷其縮也。又可以爲椁者斬之。注：伐也。詩棫樸箋：椓斬以爲薪。又齊語：斬孤竹而南歸。注：伐也。詩節南山：國既卒斬。傳：斷也。叚借爲踐。史記始皇紀：然後斬華爲城。斬踐雙聲。聲訓。釋名釋喪制：斫頭曰斬，斬要曰要斬。斬，暫也，暫加兵即斷也。古韻：詩節南山叶嚴瞻惔談斬監。

琰 蔪 蔪 艸相蔪苞也。从艸斬聲。或从槧。書禹貢：艸木蔪苞。今本以漸爲之。七發：麥秀蔪兮雉朝飛。注引埤蒼：蔪，麥芒也。字

亦作漸段借爲交漢書賈誼傳
故新去不義諸侯注謂爻刈之

勘 **趣** 𨑨 進也从走斬聲按徐進也公羊隱元傳漸進也注漸者物事之端先見之辭易象上傳漸之進也皆以漸爲之字亦作蹍段借爲斬晉語爲蹔事也注蹍蹔其無備也

咸 **槧** 槧 牘樸也从木斬聲謂未書之版長三尺其小者曰札曰牘西京雜記云懷鉛握槧聲訓釋名釋書契槧版之長三尺者也槧漸也言其漸

助 **暫** 暫 不久也从日斬聲廣雅釋詁二暫猝也左傳三十三傳婦人暫而免諸國注猶卒也

咸 **磛** 磛 礹石也从石斬聲按如今假山石字亦作巉作巀廣雅釋詁四巉高也釋訓巀巀高也高唐賦登巉巖而下望分注石勢不生草木史記司馬相如傳巀嶭參差正義犬銳皃後漢班固傳蹙巀嶭巖注山石高峻之皃亦皆疊韻連語詩漸漸之石以漸爲之亦重言形況字段借爲鑿海賦鑿陵磎而斬鑿

覃 **慚** 慙 媿也从心斬聲小爾雅廣義不直失節謂之慙慙媿也

鹽 **漸** 漸 水出丹陽歙南蠻中東入海从水斬聲水經漸江水注漸江山海經謂之浙江也按即今之錢塘江古大江與錢塘江通故漸亦冒浙江之名今絕不相通而猶以錢塘江爲浙江承乎古也漸源有二北源出今安徽徽州府諸山南源出今浙江嚴州府諸山合流至蕭山縣合浦陽江經杭州府城東南至龕赭二山之閒入海段借爲趣易序卦傳漸者進也漸鴻漸于干廣注進也書顧命疾大漸傳大進篤也列子力命七日大漸注劇也禮記王制然後漸慶賞以先之注進也史記越世家漸九川集解引進通道之意又爲譬廣雅釋詁一漸歷也二漸漬也易文言其所由來者漸矣按滲積也書禹貢東漸于海傳入也詩氓漸車帷蒙釋文歷也荀子大略蘭芷漸本漸于鹽醯一佩易之注浸也勸學共漸之滫注漬也漢書東方朔傳塗者漸洳徑也注浸溼也董仲舒傳漸民以仁注謂浸潤之也贊然考其師友淵源所漸注浸潤也又莊子胠篋知者漸良雀注猶深害也又史記孝武紀沿大池漸臺正義浸也按天文有漸臺四星如鐵女左足又淮南繆稱良工漸乎矩鑿之中注習也又爲藪書禹貢草木漸苞傳進長也史記微子世家麥秀漸漸兮禾黍油油兮狀狡童之不我好也又爲漸離按以魚名取于物爲假賦參漸漸以擢芒注含秀之皃亦重言形況字又爲塹詩漸漸之石傳山石高峻亦重言形況字又爲潛史記周本紀沈漸剛克文選諷諫詩李周翰注沒也又爲蝤蛑策高漸離按以魚名取于物爲假也又疊韻連語思元賦恐漸井而無成分注進也又爲漸之誤字淮南泰族鱗有屈伸流漸注水也古韵楚辭招魂叫呼漸也

覃 咸 **摲** 摲 拍取也从手斬聲字亦作撏左形右聲長楊賦所過麾城撏邑 讀 注引顏監曰撏舉手擬也蒼頡篇曰撏拍取也淮南兵略刻撏筝奮脩鑊按撏筝猶揭竿也謂取竹刻之注撏刻銳也有脫誤段借爲支禮記禮器有撏而播也注撏之言芟也聲訓說文摻舊也

談 **蟾** 蟾 蟾蠩也从虫斬聲上林賦蜀蟾蠩注魚名也其形狀未聞燕策高漸離以漸爲之

豔 **塹** 塹 阬也从土斬聲字亦作壍按爾雅釋詁阬虛也左傳瑗而塹之注溝塹也史記秦本紀塹山堙谷索隱繞城水也又邊河旁作壍高祖紀深壍而守司馬相如傳隳牆填塹又莊子外物厠足而塹之釋文據也轉注說文一曰塹大也段借爲遬史記李斯傳附塹之勢異也按言斗峻者不可犯其陂陁者可徐進也

期 **鏨** 鏨 金小鑿也从金斬聲通俗文石鑿口鏨廣雅釋器鐫謂之鏨太元上初一挫厥鋒鏨海賦鑿陂巒而嶄鏨以鏨爲之

談 **漸** 漸 酒漸也按从酉漸聲廣韵漸味薄也

兗八名凡兗之派皆衍兗聲 七談 叹

咸 **兗** 兗 狡兔也兔之駿者从㠯从兔會意廣雅釋詁四兗猶也詩巧言躍躍毚兔傳毚兔狡兔也正義引蒼頡篇大兔也西京賦毚兔聯猭轉注素問解精微論請問有毚愚小漏之問注狡也段借託名標識字史記孔子世家毚檀注檀樹之別種也字亦變作機漢書司馬相如傳欃檀木蘭注檀別名又借爲闡字林欃水門也字又變作欕

咸 **嚥** 嚥 小啖也从口兗聲集韵引廣雅嚥嗜也別義說文一曰啖也段借託名標識字漢書五子傳表襄嚥侯建晉灼音內言兗兔按讀如兗冕

口言之也

咸 **讒** 讒 譖也从言兗聲韓詩外傳四讒諛也廣雅釋詁三讒賊也詩青蠅無信讒言左昭五傳敗言爲讒昭三傳讒鼎之銘服注疾讒之鼎明堂位所云崇鼎是也一云讒地名禹鑄九鼎于甘讒之地故曰讒鼎也莊子漁父好言人惡謂之讒荀子脩身篇良曰讒大氂千乘利辭以亂屬曰讒居覽貴因讒態勝良注邪也古韵詩巧言叶涵讒

咸 **劗** 劗 斷也一曰剸也从刀兗聲

咸 **鄭** 鄭 宋地从邑兗聲讀若讒左哀十七傳宋皇瑗奪其兄劉般邑蓋以邑爲氏者

咸陷 儳 ㄔㄢˋ 儳互不齊也从人毚聲今攙和字作攙左傳二十二傳鼓儳可陷也注儳嵯未整陳周語夫戎翟冒沒輕儳注進退上下無列也漢書儒林孔僖傳鄰房生梁郁儳和之曰注謂不與之言而傍對也段借爲暫禮記曲禮無儳言注猶暫也表記儳焉如不終日注可輕脫之皃也後漢何進傳號從儳道歸營注引廣雅疾也按猶閒道也

灰咸尤 纔 ㄘㄞˊ 帛雀頭色赤而微黑色如紺纔淺也讀若纔从糸毚聲字亦作纃从糸毚聲取毚一聲之轉傳皆作緇黑投染法一入緅再入赬三入纁四入朱皆丹秫染之五入爲緅注今禮俗文作假言如爵頭色也儀禮士冠禮爵弁服注其色赤而微黑周禮巾車雀飾注雀飾謂雀頭色也皇疏緅淺絳色廣雅釋器緅青也皆失之段借爲才毚才亦一聲之轉廣雅釋言纔暫也三蒼纔微見也劣也僅也漢書文帝紀太僕見馬遇財足注財與纔同纔少也鼂錯傳遠縣纔至注淺也猶言僅至也按與用財材裁字皆同

咸 鑱 ㄔㄢˊ 鍼也从金毚聲字亦作攙廣雅釋詁四鑱鍼也說文新附攙刺也注攙猶貫刺之段借雙聲連語淮南俶真攙搶衝杓之氣注攙搶彗星也東京賦攙搶旬始吳都賦攙搶暴出而相屬

葉 十五名凡葉之派皆衍葉聲 與涉切

葉 葉 ㄧㄝˋ 楩也葉薄也从木世聲按冊聲也世亦冊字从冊而曳之首讀異耳一說从枼貞會意凡截木片者鋸曳之亦通今隸譌溈或曰考工記桼槷字與从枼之槷別即此字之異體存疑

葉 葉 ㄧㄝˋ 艸木之葉也从艸枼聲列子天瑞其葉爲胡蝶注散也轉注詩長發昔在中葉傳也吳都賦雖累葉百疊注世也按猶枚也詩芄蘭之葉箋葉猶支也淮南脩務稱譽葉語注世也又方言三葉聚也按猶叢也又釋名釋用器鐏其板曰葉象木葉也又儀禮士昏禮加角柶面葉謂柄大端也喪記少儀號弇膺葉謂箕舌也別義皆于地貝葉下于聲注草名段借爲楪方言二葉楪義也注今名短度絹爲葉楪按即直裾謂之褾袖亦短褾之類也又爲擧案辨案葉拱而對曰注葉拱兩手薄其心也又託名慴讋字論語葉公問政楚

邑今河南南陽府葉縣有方城山又爲祭之譌字禮記緇衣葉公之顧命按見周書祭公篇注謂沈諸梁失之又爲華之譌字趙策葉陽君秦策正作華古韵詩魄有苦葉叶葉涉弋蘭叶葉鍱甲

葉 諜 ㄉㄧㄝˊ 寇反閒也从言枼聲周禮掌戮掌斬殺賊諜而搏之注謂姦宄反閒者環人搏諜賊注反閒爲國賊左桓十二傳使伯嘉諜之注伺也莊二十八傳晉人獲秦諜釋文今謂之細作哀元傳使女艾諜虞注候也大敕千乘以中情出小曰閒大曰諜轉注廣雅釋詁四諜驒也段借爲謻莊子人閒世大多政法而不諜按多言也崔注閒諜也李注安也皆失之史記張釋之馮唐傳喬夫諜諜亦重言形況字又爲偞莊子列禦寇形諜成光釋文便辯也又爲牒漢書禮樂志披圖案牒注譜第之也

葉 牒 ㄉㄧㄝˊ 薄切肉也从肉枼聲字亦作臿周禮醢人注皆牒而切之按所謂薄切肉也

葉 篥 ㄉㄧㄝˊ 籥也从竹枼聲廣雅釋器篥籥也按小兒所責寫每一笘謂之一葉字亦可以葉爲之俗用頁按頁卽首字今音誤同葉大謬

葉 韘 ㄕㄜˋ 射決也所以拘弦以象骨爲之韋系著右巨指从韋枼聲或从弓詩芄蘭童子佩韘傳決也按字从韋當從鄭箋訓爲禮經之極以朱韋爲之著食指將指無名指各一亦決類也字唐石經誤作鞢釋訓詩芄蘭箋鞢之言合所以彄合手指古韵詩芄蘭

葉 牒 ㄉㄧㄝˊ 札也从片枼會意葉亦聲廣雅釋器牒版也按小簡曰牒大簡曰冊薄者曰牒厚者曰牘左昭二十五傳受牒而退注札也漢書路溫舒傳截以爲牒吳都賦玉牒石記史記三代世表余讀諜記索隱記系諡之書也以諜爲之轉注方言五牒其上版趙魏之閒謂之牒莊子在宥雀本聖知之不爲桁楊椄臏也注讀爲牒段借爲盛淮南本經積牒磯石注累也又後漢王符傳皆服文組綵牒注卽今疊布也聲訓厤雅釋言牒耋也牒从枼聲按从厤聲字亦作蹀如今婦女鞾中所施木底也春秋時吳宮有響屧廊東宮舊事有舜地文履屧百副轉注今發匣中抽屧字當以此牒爲之

葉 楪 ㄉㄧㄝˊ 南楚謂椑衣曰楪从衣枼聲方言四椑衣江淮南楚之閒謂之楪楚辭涉江夫人遺余楪兮禮注檐櫩也按此字鮑校宋本从木

葉 渫 ㄒㄧㄝˋ 除去也从水枼聲易井渫不食注不停汙之謂也荀注渫去穢濁清潔之意向注淺治去泥濁也轉注漢書匈奴傳今聞渫惡

民注讀渫水之渫食貨志粟有所渫注散也王莽傳憤眊不渫注散也徹也叚借爲媟漢書王褒傳去卑辱奧渫而升本朝注狎也汙也又託名幖識字四子講德論渫纍左哀二傳作洩

屑 葉 **揲** 閱持也从手枼聲廣雅釋詁一揲積也易繫辭揲之以四以象四時鄭注取也釋文猶數也史記扁倉傳揲荒爪幕按謂取膏肓入腸膜也叚借爲鍱淮南說山揲挻其土而不益厚按椎薄之也注讀揲脈之脈非是又爲葉管子弟子職執箕膺揲注舌也舌韵管子弟子職叶揲立

屑 **媟** 嬻也从女枼聲與褻別經傳多以褻爲之通俗文相狎習謂之媟嬻方言十三媟狎也漢書五行志夫妻不嚴茲謂媟又尊卑不別茲謂媟賈子道術接遇慎容謂之恭反恭爲媟漢書賈山傳古者大臣不媟枚乘傳以故得媟黷貴幸注狎也敘傳魚鼈媟之注謂侮狎之也荀子榮辱橋泄者人之殃也注嫚也以泄爲之管子輕重戊紲繑而踵相隨按猶橋泄即嬌媟也以紲爲之注謂連續也非是

媟世雙聲

葉 **鍱** 鍱也从金枼聲齊謂之鍱字亦作鍱作鐷謂金銀銅鐵之椎薄成葉者也別義七命鏷越鍛成注或謂爲鍱引廣雅鍱鋌也又廣雅釋器鍱鑷也

葉 **偞** 宋衛之閒謂華偞偞从人枼聲字亦作傑方言二傑容也自關而西凡美容或謂之偞宋衛曰偞廣雅釋訓偞偞容也叚借爲媟禮記玉藻若祭謂已偞卑疏厭也又爲褋廣雅釋詁四偞詍也玉篇引楚辭哀時命衣攝偞以儲與兮注不舒展兒亦疊韵連語

葉 **堞** 城上女垣也从土枼聲字亦作堞古城用土加以專牆爲之射孔以伺非常曰女垣凡言王言馬皆大意言女皆小意猶言小諸也亦謂之陴或謂之俾倪左襄六傳傳于堞注女牆也二十七傳崔氏堞其宮而守之注短垣也魏都賦嬰堞帶洨注堞上女牆也聲訓釋名釋宮室城上垣或名堞取其重疊之義也

劦九名凡劦之派皆衍劦聲 胡頰切

齊 葉 **劦** 同力也从三力會意叚借爲颲說文引山海經曰惟號之山其風若劦今本北山經作雞號之山其風如飈注飈急風兒音戾或云飄風也按劦列雙聲亦單辭形況字

葉 **恊** 同心之和也从劦从心會意劦亦聲

葉 **勰** 同思之和也从劦从思會意劦亦聲爾雅釋詁勰和也

齊 **珕** 蜃屬从玉劦聲禮佩刀士珕琫而珧珌

葉 **協** 旪 叶 眾之同和也从劦从十會意劦亦聲古文从日从十或从口从十按古文當从曰與口同意蓋同言之和也書堯典協和萬邦傳合也洪範協用五紀傳和也漢書五行志作旪禮記孔子閒居協此四國詩江漢以洽爲之爾雅釋詁協服也協和也周禮故書大史讀禮書而叶事大行人叶辭命後漢律厤志叶時月又周語紀農協功注同也呂覽長利協而耰遂不顧注和說也叚借雙聲連語爾雅釋天太歲在未曰協洽李注言陰陽化生萬物和合協和也洽合也孫注物生和洽含英秀也又託名幖識字禮記月令孟冬之月注迎冬者祭黑帝叶光紀于北郊之兆也按春秋文燿鉤黑帝名汁光紀字作汁

齊 **荔** 艸也似蒲而小根可作刷从艸劦聲大篆从茻按今北地東以敝鍋禮記月令荔挺出注荔挺馬薤也蔡邕云荔似挺漢書司馬相如傳葴析苞荔注今之馬藺也別義西山經小華之山其草有草荔注草荔香草也叚借爲離實爲荔按三輔黃圖漢武破南越于上林苑中起扶荔宮植所得龍眼荔枝上林賦荅遝離支注離支大如雞子皮麤剝去皮肌如雞子中黃味甘多酢少史記

司馬相如傳作荔枝蓋結實時枝弱而蔕牢不可摘取必以刀斧劙取其枝故名其樹高數丈葉如冬青開花青白五六月結實生青熟紅肉淡白如肪今以閩中爲弟一蜀次之嶺南爲下

洽 **脅** 兩膀也从肉劦聲字亦作脥作脇作胛按腋下之名也其骨謂之肋牲體則爲之拍廣雅釋詁四脅方也按謂傍也左僖二十三傳曹共公聞其駢脅合幹也素問至眞要大論兩脅裹急注謂兩乳之下及胠外也管子版法兵尚脅盾注盾或著之于脅故曰脅盾轉注詩小戎游環脅驅傳脅驅慎駕具所以止入也釋名釋車脅驅在服馬外脅也又廣雅釋器馬鞅謂之脅今本誤作貪按鞅者頸靼也亦夾持之意或曰此誼借爲挾亦通又吳都賦倒岬嵲注岬山旁也字又變作岬水經江水注赤岬山如人袒胛叚借爲怯方言一脅閱懼也齊楚之閒曰脅閱宋衛之閒凡怒而噎噫謂之脅閱淮南本經明于性者天地不能脅也注恐也字又變作愶廣雅釋詁四愶怯也又爲翕孟子脅肩諂笑注竦體也詩抑箋脅肩諂笑釋文本作脇射雉賦雉脥肩而旋踵注人斂身謂之脥肩長門賦翡翠脅翼而來萃兮注斂也又爲劫禮記禮運是謂脅君晉語乃脅欒中行注劫也漢書常惠傳使使脅求公主注謂以威迫之也淮南本經注而相脅注迫也列子力命僑魯毅子糾字亦作愶又爲歙高唐賦股戰脅息注猶翕息也脅息增欷注縮氣也又爲闔漢書王莽傳動

靜辭貪也
收斂也

洽 協 一曰拉也从手劦聲字亦作擸廣雅釋詁一擸折也公羊莊元傳協幹而殺之注折幹也 洽 歙 翕气也从欠翕聲與歙略同字亦作噏莊子天運予口張而不能噏釋文合也

皕二名、凡皕之派、皆衍皕聲、筠輒切

葉 皕 光也从日从㠯會意字亦作曄方言十二曄煚也廣雅釋詁二曄盛也四曄明也神女賦序曄兮如華吳都賦曄兮菲菲又飾赤烏之曄曄長笛賦曄然復振注盛皃後漢張衡傳列缺曄其照夜注光也段借重言形況字後漢班彪傳曄曄猗猗注茂美之皃 葉 爆 盛也从火㠯聲字亦作从火从華會意敬避 廟諱詩十月之交爆爆震電傳震電皃漢書揚雄傳殿爆爆之芳荅注光盛也魯靈光殿賦赫爆煒而燭坤字亦誤作煒段借爰聲連語東都賦管弦燁煜注聲之盛也

曄一名、筠輒切

葉 曄 从艸木白華也从華从白會意左思白髮賦一緘一曄文選西都賦曄曄猗猗注引說文華皃漢書作曄

聶七名、凡聶之派、皆衍聶聲、尼輒切

葉 聶 附耳私小語也从三耳會意史記魏其武安侯傳乃效女兒咕嚅耳語以譸為之段借為攝海外北經聶耳之國為人兩手聶其耳注耳長行則以手攝持之也又為牒禮記少儀聶而切之為膽注聶之言牒也又為敧爾雅釋木守宮槐葉書聶宵炕注合也又為襲素問調經論聶辟氣不足注謂聶縮也又託名標識字史記刺客傳聶政者軹深井里人也按衛大夫食采于聶其後以邑為氏 葉 躡 蹈也从足聶聲方言一躡登也廣雅釋詁一躡履也史記淮陰侯傳張良陳平躡漢王足漢書賈誼傳躡足行伍之閒又淮南覽冥纂矢躡風注蹈也又徑躡都廣注至也七啓忽躡景而輕鶩注躡之言疾也段借為蹑方言十二躡急也籍田賦躡踵側肩注引說文躡追也又疊韻連語南都賦羅機躡蹀而容與注小步皃聲訓釋名釋姿容躡摄也登其上使躡服也 葉 讘 多言也从言聶聲字亦作囁嚅著囁嚅多言也段借為聶史記魏其武安侯傳咕囁耳語集解附耳小語聲又託名標識字說文河東有狐讘縣今山西陽州禾和縣地 葉 槷 木葉搖白也从木聶聲爾雅釋木楓楊槷說文楓蒙說解厚葉弱枝善搖一名槷按木葉面青背白為風所搖則獵獵然反覆

祀左隱元傳不書即位攝也禮記明堂位注攝王位成代也儀禮士昏禮注用助祭之服親迎攝盛也按猶假也又為貸禮記檀弓井子攝帛乘馬而將之注猶貸也按七聶雙聲字又為夾論語官事不攝包注猶兼也皇疏並也攝乎大國之閒包注迫也左昭十三傳羊舌鮒攝司馬注兼官也又晉語屏攝之位注攝形如今要扆又爾雅釋魚三曰攝鱗注腹甲能自張閉好食蛇又為懾左襄十一傳武震以攝威之按長懼之也呂覽下賢卑為布衣而不痒攝注猶屈也史記刺客傳吾憂者目攝之正義猶視也又為眴楚語悅而不攝注固也魯語故能攝固不解以久注持也漢書敞傳天下攝然注安也老子蓋聞善攝生者注養也又為飾儀禮既夕白狗攝服注猶縿也禰飾雙聲字交疊韻連語楚辭哀時命衣攝葉以儲與分注不舒展皃按猶摺疊也又託名標識字爾雅釋天太歲在寅曰攝提格注陽攝持攜萬物使之至上離騷攝提貞于孟陬兮按天文左攝提三星右攝提三星形略如鼎足在大角兩旁夾尤池也恩元賦倚招搖攝提以低徊劉流兮注星形似杕非是

聃一名、丁帖切

葉 聃 安也从二耳會意按五官莫安于耳長笛賦鄒巴聃柱注安也段借為叱嚱蒼頡耳聚也

囚一名、女協切

猶拾 囚 囚 下取物縮藏之从口从又會意讀若聶今農人於河底取泥糞田曰嚙河泥字亦作嚙南囚雙聲段借爲罨廣雅釋詁囚牽也罨掩也字亦作罾廣韻魚網也

嵒一名、尼輒切

葉 嵒 嵒 多言也从品相連指事讀若聶山嵒字迥別與讖略同段借託名幸標識字說文引春秋傳曰次於嵒北今本左僖元年齊師宋師曹師次于聶北救邢作聶按在今山東東昌府博平縣字亦作攝即昭二十傳所謂聊攝以東也與哀十二年宋鄭之閒嵒戈錫之嵒迥別

業二名、凡業之派、皆衍業聲、魚怯切

拾 業 業 象其鉏鋙相承也从巾象版古文作蹼末詳按此字从羊从巾皆象形非會意其版如鋸齒令其相銜不脫工緻堅實也詩靈臺巨業維樅有虡設業設虡傳大版也所以飾栒爲縣也東京賦注業栒上版刻爲雁齒捷業然西京賦負簴業而餘怒注當簴下爲兩飛獸以背負又以版置上名爲業轉注爲築牆之版爾雅釋器大版謂之業郭之縮之縮之築牆版也字亦作牒又爲書冊之版禮記曲禮請業則起注謂篇卷也左昭十三傳有事而無業注貢賦之業因又引申爲學業爲功業爲次業爾雅釋詁業事也業敘也業緒也業大也易文言傳君子進德脩業宋衷注事也繫辭傳富有之謂大業又舉而錯之天下之民謂之事業又晉語則民從事有業注猶次也孟子有業屨于牖上注次業也又業居最上亦引申爲始初之義廣雅釋詁一業始也齊語擇其善者而業用之注猶創也史記司馬相如傳業已建之索隱本也晉侯世家民業爲取屨索隱猶本先也太史公自序項梁業之子羽接之接猶起也段借爲隉詩長發有震且業傳危也業隉雙聲雲漢兢兢業業爾雅釋訓業業危也晉舉讀兢兢業業倘危懼也又爲蹙詩常武赫赫業業傳業業然動也失之又爲鼜爲鄴後漢班固傳增築蜮注高也詩烝民四牡業業傳言高大也宋薇傳業業然壯也亦皆重言形況字聲訓釋名釋樂器筍上之版曰業刻爲牙捷業如鋸齒也又釋言語業捷也事捷乃有功業也古韻詩采薇叶業捷烝民叶業捷及輯

音鵲冠子泰鴻叶德極息業按讀如匿也

拾 鄴 鄴 河南彰德府臨漳縣

燮三名、凡燮之派、皆衍燮聲、蘇協切

葉 燮 燮 大就也从又持炙辛會意辛者物就味也說文燮下有鬳文燮按當爲燮之籀文辛者飪也亦辛省今據六書故移置此篆下又按字亦作爕廣雅釋詁二爕燔也

葉 燮 燮 和也从言从又炎聲文从羊从辛言飪讀若濕按此篆當隸言部燮伐大商傳和也東京賦北燮丁佺南踰越裳注燮諸皆和也段借託名幸標識字左襄八年獲然公子燮教梁作溼

葉 璷 璷 石之次玉者从玉燮聲

聿一名、尼輒切

葉 聿 聿 手之捷巧也从又持巾會意

妾七名、凡妾之派、皆衍妾聲、七接切

葉 妾 妾 有辜女子給事者从辛从女會意女曰妾男曰童書費臣妾遭逸傳女曰妾周禮太宰八曰臣妾聚斂疏材注臣妾男女貧賤之稱曾語納女工妾三十人注妾給使者釋注說文又云春秋傳曰女爲人妾妾不娣也左僖十七傳梁嬴孕卜曰將生一男一女男爲人臣女爲人妾故名男曰圉女曰妾江不聘則奔則爲妾曲禮有妻有妾注妾賤者儀禮喪服貴妾注貴妾姪娣也夏小正妾子始蠶傳先妾而後子言事由卑者始也按妾縢妾子內子也聲訓說文妾有辜女子給事之得接于君者又白虎通嫁娶妾者接也以時接見也釋名釋親屬妾接也以賤見接幸也廣雅釋親妾接也

葉 菱 菱 菱餘也从艸妾聲釋草一名菱餘詩關雎傳荇接

拾 翌 翌 柄羽飾也天子八諧侯六大夫四士二下飫从羽妾聲讀若涎世本武王作翌漢制以木爲匡廣三尺高二尺四寸衣以畫布柄長五尺樞車行持之兩旁以從或以竹爲之字亦作翣按如今掌扇疑古本以羽爲之與羽蓋同後世以布或以席字亦作翣作翫是古或亦以獸毛爲之也周禮女御后之喪持翌御僕大喪持翌注棺飾也翣人衣翌柳之材注故書作接禮記檀弓設翣翌注棺之飾左襄二十五傳四翌不蹕周禮疑人注以翌爲之呂覽節喪翌以督之注棺飾也蓋翻轜之狀如扇翣於優遊釋名釋喪制齊人謂扇爲翌此似之也梁翌扇爲清涼也翣有繡有畫各以其飾名之也釋注小爾雅廣服大扇謂之翣周禮巾車有翣羽蓋注所以禦風塵

儀禮既夕燕器杖笠翣注扇也禮記少儀手無容不翣也注扇也淮南說林掖裘而以翣翼注扇也楚人謂之翣也字亦作箑呂覽有度冬不用翣注扇也又禮記明堂位周之璧翣為繡鼓黼上之飾或曰此義借為廷恩按箑如箑本為貴者燕器故喪制用之樂器之飾則畫其形者也

葉 椄 椄 續木也从木妾聲 从彼樹移接此樹後世謂之嫁樹也別義莊子在宥聖知之不為桁楊栝檢也司馬注椄檢械楔也崔注椄相柱梧梁也疑借為檢牒字桁楊椄檢亦皆檢前連語

葉 浹 浹 水麥聲 水也从

葉 鯜 鯜 魚也出樂浪潘國

葉 接 接 交也从手妾聲 足接為交手交為接廣雅釋詁二接合也易乾鑿度日三接鄭讀接禮記表記君子之接如水注或為交儀禮既夕服傳以時接見乎天子注猶會也吳語兩君偃兵接好注合也呂覽知接目無由接也注見也愛士則刃無與接注交戰也淮南原道知與物接而好惡生矣注交轉注儀禮聘禮賓立接西塾注猶近也又曾子建集府仰手接飛猱注凡物來近前射之曰接假借為椄廣

雅釋詁二接續也儀禮聘禮接聞命注猶續也素策故使工人為木材以接乎楚辭哀郢憂與愁其相接淮南精神望人食足以接氣注皆訓續又為承為襲為襍雅釋詁接捷也淮南本經接經愚遠注疾也禮記曾子問注接祭而已疏速也又為捷大戴保傅接給而善對注謂應所問而給也荀子大略先事慮事謂之接注讀為捷接伏也猶大也又為市小爾雅廣詁接連也廣雅釋詁二接徧也又為直用禮廉人則共其接盛注讀為一叚再祭之叚又為芟詩闕雖傳行接余也又為襲周禮縫人故書衣接楯之杖又為狹廣雅釋詁三接持也儀禮鄉射禮古文叢接乘矢又託名嘏識字公羊僖三十二年鄭文公捷左殽皆作捷史記作嫿莊子則陽捷子古今人表作捷古韻易解國殤叶甲接

陟二名、凡陟之派、皆衍陟聲、竹葉切

職 陟 陟 陞也登也从阜从步會意古文从步从人且未詳爾雅釋詁陟陞也釋山三襲陟詩卷耳陟彼崔嵬傳升也皇矣陟我高岡箋登也轉注廣雅汝陟帝位傳升也詩閔予小子陟降庭止箋陟降上下也東京賦省幽明以黜陟注昇也夏小正魚陟負冰傳升也假借為隲夏小正執陟攻馹按執陟即禮記月令之執騰駒周禮庾人之伎特攻馹即庾人之攻駒也傳以教駛訓攻駒倘可以馹陟為執而升之君謀矣又託名嘏識字書君奭時則有若伊陟臣扈鄭注伊尹之子史記封禪書集解古作敦聲訓周禮大卜三夢三曰咸陟注陟之言得也讀如王德翟人之德按齊人謂得為登

質 隲 隲 牡馬也从馬陟聲 馬雄也假借為陟爾雅釋詁隲陞也書洪範惟天陰隲下民馬注隲升也升猶舉也舉猶生也按上升猶上舉生子猶舉子雒轉相訓以明陰隲為覆生之義傳訓為定則謂借為正正隲雙聲蓋本史記微子世家作陰定下民也

涉一名、時攝切

葉 涉 涉 徒行濟水也从水从步會意 篆文从水爾雅釋訓馮河徒涉也李注無舟而渡水曰徒涉釋水繇膠以上為涉方言七過度謂之涉涉廣雅釋詁二涉渡也詩匏有苦葉濟有深涉傳山脅以上為涉蓼蕭大夫跋涉傳小行曰涉蓼蕭詩傳不由蹊遂而涉曰跋涉離騷詔西皇使涉余江波也轉注益稷衆二十七傳與之涉公事矣徐邈曰猶歷也漢書高帝紀贅涉魏而東遂為豐公晉灼曰猶入也假借為鰪與陳伯之書朱鮪涉血于友于又單辭形況字荀子正名君子之言涉然而精注深入之皃古韻詩邶有苦葉叶葉涉

耳七名、凡耳之派、皆衍耳聲、陟葉切

葉 耳 耳 耳垂也从耳下象形象指事春秋傳曰秦公子耳者其耳下垂故以為名按秦公子耳不見三傳鄭有公孫輒字子耳以輒為之字都賦魚聲耽耳此重言形況字猶軋軋札札也从乙非此耳字

葉 幅 幅 頷前也从巾耳聲 頷前也从巾耳聲頷亦謂之輔

葉 駙 駙 馬步疾也从馬耳聲 耳聲字亦作蛵

葉 揖 揖 拈也从手耳聲 謂以指取物

葉 鉦 鉦 鉆也从金耳聲 凡鑽鉆火夾之類皆是

葉 輒 輒 車兩輔也从車耳聲 謂車兩旁可倚處傳注廣韻輒車輞也前倉輒過事卽然也皆倚恃安作之意假借為緤梁昭二十年盜殺衛侯之兄輒僞兩足不能相過齊謂之蹇楚謂之踱衛謂之輒左傳晉子叔輒字伯張叔孫輒字子張又為耳左傳鄭大夫子耳名輒又單辭形況字莊子達生輒然忘吾有四肢形體也釋文不動皃又託名嘏識字列子湯問有輒体之國釋文諸家本作躡沐者誤校

此疑借爲輟又左昭二十一年叔輒卒公羊作痤未知孰是

葉 **取** 使也从攴耳省聲

鼠七名凡鼠之派皆衍鼠聲 良涉切

葉 **鼠** 毛鼠也象髮在囟上及毛髮鼠鼠之形此與豨文子字同意

葉 **鬣** 髮鬣鬣也从髟鼠聲或从毛或从豕按鬣即鼠字既从巛象形又从髟此俗體也从毛从豕亦皆後出字字又作獵廣雅釋器鬣毛也轉注左昭七傳使長鬣者相注須也按須亦髮屬又禮記曲禮豕曰剛鬣通俗文豬毛曰獵又爾雅釋畜青驪繁鬣騥白馬黑鬣駱舍人注馬騣也左定十傳公取而朱其尾鬣以與之漢書五行志注領上鬣也馬鬣字無作驪者又七發翠鬣紫纓注首毛也鳥毛字無作鬣者又爾雅釋畜犣牛注旄牛也又禮記少儀拚席不以鬣注謂帚也

葉 **邋** 搚也从走鼠聲按字从辵當別有本義疑即躐字踰越也或曰邋遝猶迨遝也行相逮及之意亦猶猫豬猫玀字也叚借爲拉說文搚也搚即拹字廣雅釋詁一劋斷也三劋削也字亦作劋

合 **臘** 冬至後三戌臘祭百神从肉鼠聲字亦作臈按夏在丑月殷在子月周在亥月秦漢皆與夏制同而漢日獨用戌廣雅釋天臘祭也臘索也秦曰臘按以索訓臘猶言臘即蜡也蔡邕獨斷夏曰嘉平殷曰清祀周曰大蜡漢曰臘廣雅夏殷字互誤左僖五傳虞不臘矣注歲終祭衆神之名禮記月令臘先祖五祀注此周禮所謂蜡也或言祈年或言大割或言臘互文也法言問道不膢臘也歟注膢也叚借爲鼠考工桃氏爲劒臘廣二寸有半寸按臘即脊也隆然如鼠故名廣者合兩邊刃言從者以一邊刃言也注云臘謂兩刃蓋謂借爲鍱歟刃其最薄處釋訓風俗通祀典臘者接也新故交接大祭以報功也又臘者獵也言因獵取獸以祭祀其先祖也

葉 **儠** 長壯儠儠也从人鼠聲春秋傳曰長儠者相之按謂人高大豐偉廣雅釋詁二儠長也今左傳楚語皆作鬣疑借字注皆訓須疑杜韋誤也或曰儠亦鬣字許君誤也

葉 **獵** 放獵逐禽也从犬鼠聲从犬者載獫猲獢之意字亦作獵詩伐檀不狩不獵箋宵田曰獵禮記月令執弓挾矢以獵注今月令獵爲射釋名釋車獵車所乘以畋獵也禮記曲禮疏引隱義獵車之形今之鉤車是也左宣十一傳楚薦艾獵字叔敖轉注太元穀吏所獵也注捕也叚借爲歷吳語以犯獵吳國之師徒注震也羽獵賦引賈注取也又爾雅釋言獵虐也注淩獵暴虐又儀禮鄉射禮無獵獲注矢從旁也又荀子議兵不獵禾稼注踐也風賦獵蕙艸注歷也字亦變作躐禮記學記學不躐等也疏踰越也楚辭國殤凌余陣兮躐余行注踐也爾雅釋言跋躐也注跋前行曰躐躐歷雙聲又爲接周禮龜人南龜曰獵屬爾雅釋魚龜後弇諸獵注後甲長按如相續也又爲擸史記日者傳獵纓正襟危坐索隱攬也又疊韵連語景福殿賦獵捷相加注相接之皃又雙聲連語笙賦駢田獵擺注不齊也又單辭形況字洞簫賦獵若枚折注聲也或曰借爲拉亦通聲訓蔡邕月令章句獵者捷取之名也

葉 **擸** 理持也从手鼠聲後漢崔駰傳躐纓整襟以獵爲之

盍九名凡盍之派皆衍盍聲 胡臘切

合 **盍** 覆也从血大按从皿从大大者象覆蓋形非會人意从一一者皿中物也指事今隸作盍从去从皿深得六書之意疑篆本从去皿不从大血也鍇本作大聲亦非經傳多以蓋爲之俗字作盒叚借爲佮爾雅釋詁盍合也易豫朋盍簪注合也又爲閎荀子宥坐復瞻九盍皆繼注盍戶扇也又發聲之詞爾雅釋言曷盍也廣雅釋詁三盍何也左桓十一傳盍請濟師于王注何不也史記伯夷傳盍往歸焉索隱盍者疑詞

合 **榼** 酒器也从木盍聲此字疑即盍之或體盍爲何不之詞所專因加木旁耳左成十六傳行人執榼承飲淮南氾論霤水足以溢壺榼孔叢子子路嗑嗑尚飲十榼

合 **嗑** 多言也从口盍聲讀若甲叚借爲欱易象上傳頤中有物曰噬嗑雜卦傳噬嗑食也又單辭形況字莊子天地則嗑然而笑李注笑聲也聲訓易序卦傳嗑者合也

豔 **豔** 好而長也从豐豐大也盍聲左桓元傳目逆而送之曰美而豔今本字作艷俗體詩十月之交豔妻煽方處傳美色曰豔魯詩以閻爲之尚書中候以刻爲之淮南精神獻公豔驪姬之美注好體曰豔楚辭招魂豔陸離些注豔好貌也方言二豔美也轉注吳都賦荊豔楚舞注豔楚歌也又穀梁序左氏豔而富疏文辭可美之稱叚借爲歆禮記郊特牲而鹽諸利注使歆豔之正義歆豔是愛欲之言

葉 **饁** 餉田也从食盍聲詩七月甫田饁彼南畝箋饟饋也爾雅釋詁饁饋也孫注饁野之餉左僖三十三傳其妻饁之注野饋曰饁周禮甸祝及郊饁獸注饋也

合 **郃** 地名从邑盍聲按孟子有蓋大夫漢有蓋孫廣韵蓋姓亦作郃疑齊地在今山東沂州府沂水縣西北

合 癟 嗟 病也从疒蓋聲讀若瘕字或誤作遠廣雅釋詁叫遠依也掩蔽則依倚反借爲倦實爲㱿廣韵癟短气也一曰驅率遠死而流亡兮注猶奄也說文新附遠奄忽也說文故云又讀若掩字亦變作殗作殫方言二殗殫微也凡病而不甚曰殗殫注病半臥半起也廣雅釋詁一殗殫病也廣韵殗殫不動皃亦疊韵連語又爲淹冥都賦重壓殗葉注葉重疊皃

合 磕 磕 石聲从石盍聲字亦作磕于虛賦磕石相擊碌碌磕磕轉注高唐賦礧礧震天之磕磕注引字林大聲也甘泉賦登長平兮雷鼓磕注大聲也又今俗用爲砉破字謂破聲也段借爲欠今俗又用爲磕睡字

合 闔 闔 脫屨于戶內者左襄十七傳以校數閽公羊莊十三傳齕著乎門閽注扇也管子八觀閽閉不可以毋閽注扉也轉注說文一曰閉也易繫辭傳闔戶謂之坤廣注閉翕也左襄十七傳皆有闔扉注謂門戶閉塞鬼谷子捭闔闔之者閉也老子天門開闔注謂呼吸也淮南墜形閶闔之門注大聚萬物而閉之天文閶闔風至注兌卦之風也史記律書閶者藏也又楚辭謬諫欲閽口而無言公注閉也又素問陰陽離合論陽明爲閶注閶者所以操禁固之權也字亦作閌史記匈奴傳悶然更始集解宏定意也管子小問翛然止注住立皃亦單辭形況字或曰閉義借爲屋亦通段借爲欲東京賦闇戟繆轕注

疑也又爲蓋周禮囿師芟牆則翦闔注苫也又發聲之詞管子闔不起爲寡人壽乎莊子天地夫子闔行恥列禦寇闔胡嘗視其良釋文語助也與用盍同又記名標識字左傳吳王闔廬莊子人閒世顏闔崔本作盧聲訓一切經音義十二引說文闔合也古韵鬼谷子捭闔叶闔法

劫四名凡劫之派皆衍劫聲 居怯切

洽 劫 劫 人欲去以力脅止曰劫後人力从去會意字亦作刼俗誤作刦禮記儒行劫之以衆注脅也秦策已成欲以劫秦劫魏注脅也荀子解蔽故口可劫而使墨云注迫也淮南精神不可劫以死生注迫也漢書高帝紀因以劫衆注謂威脅之羽獵賦拮靈蠵注捽也漢書馬融傳拄封豨注言劫廣雅釋言拄挌也轉注說文或曰以力去曰劫方言六怯摸去也拄摸猶言持去也荀子脩身劫之以師友注奪去也又笙賦郁將劫恰注劫恰氣相衝激段借爲怯詩終風願言則嚏傳走劫也崔靈恩云毛訓走爲劫今俗人跲也依韵則嚏爲仚依義則怯爲優

洽 狔 狔 多畏也从犬去聲杜林說从心按劫省聲本義謂犬畏人也轉注賈子道術持節不恐謂之勇反勇爲怯呂覽務本將衆則罷怯史記魯仲連鄒陽傳勇士不怯死而滅名廉頗藺相如傳士或怯懦按字亦作欮詩終風寔云毛訓走爲欮今俗人云欠欠欮欮是也人體倦則伸志倦則欮聲欠欮歔亦疊韵連語段借爲劫廣雅釋詁二怯據去也聲訓釋名釋言語怯脅也見敵恐脅也按以慴爲訓古韵韓非子揚權叶法怯

合 屋 屋 有岸底錢宮倉云即屋字之誤釋文口閑反常作口閑字亦作屋按從厂古文法聲字又或作屖如毄之譌爲轂也江賦鼓屖窟以瀹瀁法居亦寫之類也或曰居即尻字存參字又作屋南都賦潛屋洞出注屋山傍穴也

洽 鈸 鈸 銅帶鐵也从金劫省聲讀若劫按馬組帶飾也

濾一名方乏切

洽 濾 濾 意今文从水从去古文从亼从正省意或曰从去者劫省聲按鎩本無今文法易蒙利用刑人以正法也書呂刑惟作五虐之刑曰法周書小開武月以紀刑注月爲法鹽鐵論詔聖法者刑

弱也所以禁強暴也管子心術殺戮禁誅謂之法大戴禮聚禮者紫于將然之前而法者禁于已然之後後漢廣陵思王荊傳法禁者俗之隄防又漢書酷吏溫舒傳雖有百罪弗法注法謂行法也漢書翟方進傳爾不得易定蓋古文金字誤作定轉注爾雅釋詁法常也按長也廣雅釋詁二法合也按即古文从亼正之意易繫辭傳制而用之謂之法管子七法篇尺寸也繩墨也規矩也衡石也斗斛也角量也謂之法正篇當故不改曰法如四時之不貳如星辰之不變如宵如晝如陰如陽如日月之明曰法荀子法行禮義之謂法周禮太宰以八灋治官府謂官屬官職官常官成官灋官刑官計也大戴盛德言不敢違又從漢光武紀張物注謂大冠南簿儀式也獨斷法冠楚冠也一曰柱後惠文冠按執法者服之又老子人法地王注謂法則也荀子不苟篇法流俗注效也臣覽情欲必法天地也注象也周髀算經地法覆槃注形乃謂之法聲訓釋名釋典藝法逼也人莫不欲從其志逼正使有所限也法逼雙聲古韵易業象傳叶法接韓非子揚權叶法怯鬼谷子捭闔叶闔法

乏十一名凡乏之派皆衍乏聲 房法切

洽 乏 乏 春秋傳曰反正爲乏按容也从反正指事矢者爲正鵠矢者爲乏左宣十五傳故文反正爲乏儀禮大射儀凡乏用革鄉射

禮之參侯道注容謂之正所以爲獲者御矢也服不氏以旂居之而待獲杜注持獲者所載車僕共三乏司馬注讀爲匱之之假借爲貶呂覽季春振之絕注行而無資曰乏又爲乏莊子天地無乏吾事釋文廢也轉音文子九守叫息之按讀如貶也

咸　芝　岌　艸浮水中皃从艸从之聲似从沉省會意疑亦聲

猶　鴟　鴟　鴟駝也从鳥之聲按字亦作鵄爾雅釋鳥鵄梟鴟注縣駝猶謂之鵄鴞東齊海岳之閒或謂之服鵂或謂之鵄鴞關西或謂之鴟鴞按小于鴟鳾黃白班文首毛有文如錦機杼之縣故曰蒙縣也以三月鳴

合　鉞　鈇　斫也廣雅釋詁一斫也按斫者擊也

徹　貶　貶　損也从貝从之按之聲廣雅釋詁二貶減也周禮朝士則令邦國都家縣鄙處刑貶注猶減也公羊隱二傳何以不氏貶注猶損也封禪文不可貶也注損也上林賦而適足以專君自損也以專爲之轉注左襄十四傳匿瘝之罪孟子空之其身周禮遺人疏引荀書大傳行而無貨謂之貶經傳皆以乏爲之或曰乏从貝匱之之義當爲本訓存參假借爲乏詩召旻我位孔貶傳隊也古韵詩召旻叶

砭　砭

豐　窆　窆　葬下棺也从穴之聲與坋同說廣雅釋詁一窆下也周禮鄉師及窆執斧以涖匠師遂人及窆陳役司農注謂記謂之封春秋謂之坋皆葬下棺也聲相似大僕之亦如之司農注讀如慶封氾祭之氾按周禮用窆字左傳用坋字禮記以封爲之封窆封坋皆雙聲一段借爲貶周禮故書胡士處刑窆注貶猶減也杜注窆當爲禁

腫　要　要　反覆也从西之聲漢書武帝紀泛駕之馬食貧志大駕將泛昔以泛爲之莊子天地于往矣無之吾事以乏爲之廣雅釋詁一乏棄也

編　尾　尾　以石刺病也从石之聲素問異法方宜論其治宜砭石注謂以石爲砭也

陷　泛　泛　浮也从水之聲與汎略同與氾迥別周禮酒正一曰泛齊釋名釋飲食浮蟻在上汎汎然也素問脈要精微論泛泛乎注平皃

經傳或以氾爲之段借爲覂漢武帝詔泛駕之馬注覆也

法　妄　妄　婦人皃从女之聲廣雅釋詁一妄好也

合　葉　帀　帀一名　丁甲切　周也从反亚而帀也周盤或按匝也謂从到之指事字亦作迊廣雅釋詁二帀徧也周禮典瑞注就帀也或一朱爲一而五朱則五而總記檀弓注周帀也按詩大明使不挾四方周禮大宰挾日而斂之以挾爲之字因變作浹說文新附浹洽也徹也小爾雅廣言浹徹也爾雅釋言浹徹也越語浹日而令大夫朝之注從甲至甲爲浹左成九傳浹辰之閒注浹辰十二日也荀子解蔽雖傾萬已不足以浹萬物之變注周也淮南原道不浹于骨髓注通也史記禮書房皇周浹索隱猶周市也東京賦褰帷宴會浹于家陸注徧也按浹字已見溱洧段借爲韵連詞江賦長波浹溟注引埤蒼水滂溟也

洽　甴　甴　春去麥皮也从臼干所以舀之會意與舂同意廣雅釋詁四舀舂也字亦作舀廣雅釋詁四桑舂也此因說文示部桑篆讀若

春麥爲桑之桑乃製从木桑字舀桑雙聲其實許君借桑爲舀猶云讀若舀耳周禮廬人其接盧以接爲之段借爲鐕方言五舀謂之臿注此亦整聲轉也按耐者鐕也史記始皇紀身自持築舀正義鐕也漢書溝洫志擊舀爲雲注築也後漢戴就傳又燒鑽斧注引何承天纂文舀今之鍬也又引張揖字詁舀刃也淮南精神揭鑿舀注鑿也三輔謂之鎒也按鍬舀雙聲一說此義實爲插字之轉注借爲插亦通廣雅釋器畝舀也此畝之誤字畝即鋤字舀訓釋名釋用器舀插也插地起土也

洽　畝　畝　歃也从欠舀聲春秋傳曰畝而忘之隱七傳今木畝如忘疏秘畝有所無形集韵引廣雅畝當也字又作唒通俗文入口曰唒段舀爲插儀禮有司徹執挑匕枋以挹涪注挑謂之畝按少牢注二匕皆有淺斗狀如徹樣其用在插故名之插亦如鍤鍫爲插地起土之用故名之插也爾雅釋器所謂之鍥猶云銚謂之插儀禮注挑謂之畝猶云挑謂之插耳

翣　洽　插　插　刺內也从手舀聲儀禮士冠禮捷柄注按柄禮記內則搢笏注搢猶扱也以排以扱爲之按字亦作臿韵集臿入也江南今有

創裝器字又譌作掐說文新附掐爪刺也通俗文爪按曰掐長笛賦掐膚撓撩注引埤蒼掐爪也周語無掐膚身昭曰掐叩也苦洽切魏書程昱傳邊人掐之疑皆香形近致誤

洽 **婠** 葉 **婠** 疾言失次也从女舌聲讀若譪廣雅釋詁四婠法也

洽 **鍤** 郭衣鍼也从金臿聲廣雅釋器鍤鍼也按今製衣裘用之蘇俗訓之剡針與箴微別箴者瞻衣使不散以竹為之鍤者鞋衣使平直以鐵為之段借為插或為鍬漢書王莽傳負籠荷鍤注鍤也

甲七名凡甲之派皆衍甲聲古狎切

洽 **甲** 東方之孟陽气萌動从木戴孚甲之象大一經曰人頭空為甲象人頭古文甲始于一見于木成于木之象按十幹皆託名標識字非本義若大一經謂甲頭乙頸丙肩丁心戊脅己腹庚脚辛股壬脛癸足騶十幹字為一大人形尤澈陋無理駿按甲鎧也象戴甲于首之形古文人象甲小象丨指事从古文省周禮夏官司甲大于弁師之下知古先有護首之甲後製護身之甲因復名甲為貫易說卦傳離為甲胄禮記曲禮獻甲者執胄乃兼言護身者考工函人為甲眡言護身者因又命甲胄之民為甲左成元年作邶甲公羊閔二傳桓公使高子將南陽之甲齊語齊國寡甲兵秦策素下甲而攻趙注兵也轉注易解百果草木皆甲宅鄭注皮曰甲根曰宅故載個六書故云甲象草木戴種而出之形古文甲乙寅卯木也因又以配八方淮南天文甲齊又甲皮燕也又後漢馬融傳甲乙相伍注甲乙謂相次也漢書韓彭英盧吳傳贊著于甲令注甲者令條之次也西京賦北闕甲第注甲言第一也又借為狎爾雅釋言甲狎也者多方困甲于內亂詩芃蘭能不我甲又為柙廣雅釋言甲押也釋訓釋名釋天甲孚甲也萬物解孚甲而生也釋形體肩堅也甲圍也與胸脇背相會圍也以敓為訓後漢張宗傳中孚甲以自禦也古前詩芃蘭叶韻甲楚辭四傷叶甲接

洽 **呷** 吸呷也从口甲聲字亦作欱廣雅釋詁二欱息也又借為歃語咷相賦詛讎皇呷注引說文吸也海賦猶倚呼呷餘波獨通注波相吞吐之皃

洽 **柙** 檻也以藏虎兕从木甲聲古文以豕形按中者牛角也字亦譌作押論語虎兕出于柙馬注檻也管子小匡逐束縛而柙以予齊注檻也段借為匣法言君子姦迪檢柙注檢柙猶隱括也列子湯問柙而豬之漢書平帝紀敦厖夜柙中注匣也又為疊漢書息夫躬傳羽檄重迹而押至注言相因而至也音狎習之狎又為夾廣雅釋詁四押輔也又為拘今用為簽押字押抑雙聲

洽 **牚** 相牛有此字段借為厭周成難字牚拘也

洽 **狎** 犬可習也从犬甲聲廣雅釋詁三狎輕也禮記曲禮賢者狎而敬之注習也近也檃傅少相狎注親習也看語陽人未狎君復注習也楚語狎狄則注習也論語雖狎必變孔注素相親狎也又左昭二十傳民狎而敬之注輕也論語狎大人鄭注慢忽也荀子正論今俗優儒狎徒詈侮而不門者注賊也臣道人不貞而不敬則是狎虎也注輕侮也段借為柙左哀二十七傳晉楚狎主諸侯之盟也久矣昭二十一傳不狎鄙注更也舞賦車騎並狎注謂多而相拼也又疊韻連語西京賦披豹初能之狎獵介注重接皃南都賦琢瑭狎獵注飾之皃

洽 **閘** 閘閉門也从門甲聲字亦作牐今河中磨石左右設版縮水可以啓閉曰閘門曰閘版曰閘河曰閘官以利漕艘往來即此字之轉注

洽 **匣** 匱也从匚甲聲史記朝客傳秦地圖匣索隱亦函也漢書王莽傳磨藏在室匣中者注匱也後漢梁竦傳賜東園畫棺玉匣衣衾注字或以柙為之

夾二十四名凡夾之派皆衍夾聲古狎切

洽 **夾** 持也从大挾二人會意與从寸之夾迥別蒼頡篇夾輔也廣雅釋詁三夾近也書多方爾曷不夾介我周王梓材懷為夾釋文近也儀禮既夕圍人夾牽之注有左右曰夾檀天子傳左右夾侍注左右兩侧也釋名釋宮室夾室在堂兩頭故曰夾也段借為狹周禮司弓矢弁夾注矢箙也射鳥氏則以弁夾取之司農注箭貝魏大饗碑衛尖踰銓又為矧史記晉世家梵夾教左氏二十九傳正作郟又為挾書禹貢夾右碣石釋文帶也韋子說劍篇魏為文司馬注把也又託名標識字周禮司弓矢夾弓庾氏考工弓人往強多來體寡謂之夾夷之屬又大司樂凡祭祀注一名圖錄周語二閈夾鍾出四隙之細也又左定十傳公合齊侯于祝其實夾谷公穀作頰按在今山東泰安府萊蕪縣或以祝其之名謂在今江蘇海州贛榆縣或以夾山之名謂在今山東濟南府濟川縣皆非是舜訓淮南天文夾

鐘者種始莢也白虎通五行二月律謂之夾鐘何夾者孚甲也言萬物孚甲種類分也

葉 **莢** 艸實也从艸夾聲廣雅釋草豆角謂之莢呂覽審時得時之莢其莢二七以爲族又周禮大司徒其植物宜莢物注莢莢王莠之屬此兼木言字亦作筴別義禮記少儀筴籥注著也字从艸从竹令鬱鼈筴曲禮筴爲筴簀禮士冠禮筮人執筴字皆从竹轉注史記張耳陳餘傳陳王不用其筴索隱也段借爲梜字林筴亦著也又爲匿莊子人間世鬼筴揣精足以食千人李注小筴也未聞或曰借爲積存參又爲痩周禮大祝六曰筴祝司農注辭也書語使書以爲三筴管子海王謹正鹽筴又爲柵莊子達生以臨牢筴又爲策潘尼懷退賦畏鹽車之嚴筴按鞭也筴策冊一聲之轉

葉 **唊** 妄語也从口夾聲讀若莢漢書表有平州侯王唊注音頰

洽 **鞈** 鞅靼鞅沙也从革夾聲即鞅韐也韐之缺前壅者字亦作靸廣雅釋器靸鞋履也

葉 **睫** 目旁毛也从目夾聲字亦作睫史記扁倉傳忽忽承睫索隱即睫也漢書賈誼傳陛下不交睫解衣注皆旁毛也列于仲尼而睫而睫釋文目瞬也段借爲接爾雅釋鳥鶼注今江東人取以爲睫攡名之曰白鶼鶼按接離白帽也編鶼羽爲衣曰白鶼鶼聲訓釋名

緝 **翣** 釋形體棺插也接也插于眼匡而相接也

洽 **郟** 翣捷也飛之捷也从羽夾聲讀若箑漢廣雅釋器翣羽也段借爲俠說文一曰俠也

葉 **梜** 檢押也从木夾聲禮記曲禮羹之有菜者用梜注猶箸也今人或謂箸爲梜提史記龜策傳象箸而羹梁隱梜者筋也

洽 **郟** 頻川縣从邑夾聲今河南汝州郟縣左昭元傳城犨櫟郟敖楚子郟鄢周語晉文公既定襄王於郟水經穀水注郟山名鄢地邑也按今河南河南府洛陽縣西有郟鄏陌周王城地段借爲夾大戴諸侯釐廟郟室割鷄于室中注門郟之室一曰東西廂又任伯嗣碑郟河阻山

葉 **痰** 病息也从疒夾聲按病息猶病閒也息者止也已也休也周禮大祝筴祝以莢爲之緒本說文作病小息也

葉 **俠** 傌也从人夾聲史記游俠傳所謂言必信行必果已諾必誠不愛其軀赴士之阨困千里誦義者也荀悅曰立氣齊作威福結私交以立強于世者謂之游俠史記季布傳爲氣任俠朱解也注輕也段借爲夾漢書叔孫通傳殿下郎中俠陛注與挾同華山亭碑吏卒俠路又爲挾輦非子八說人臣肆意陳欲曰俠按猶要也又爲倏吳都賦俠槐陽路注

弦矢曰挾古文皆作接又爲裹夾之夾爾雅釋言挾藏也晉語亡人之所懷挾娶壤注持也又爲夾廣雅釋詁四挾讀也挾轄也又爲榛之譌字呂覽仲春具挾曲蒙筐注讀曰胠又發聲之詞方言三挾斯敗也南楚凡人貧衣被敝壞或謂之挾斯器物敝亦謂挾斯注猶挾變也又託名標識字左隱九年挾卒穀梁作俠聲訓釋名釋姿容挾夾也在傍也

葉 **姾** 得志姾姾也从女夾聲婺說解姾姾也與恩略同段借爲呷說文一曰息也又爲嫉說文一曰少气也

葉 **匧** 械藏也从匚夾聲文選注引說文篋也凡三見或又从竹儀禮士冠禮同匧注隋方曰篋莊子將爲胠篋探囊發匱之盜史記老莊傳正義箱類也莊子天運盛以篋衍釋文本作篚

葉 **浹** 經狹也从糸夾聲乘輿馬飾傳休奕乘輿馬賦注不傳

葉 **蛺** 蛺蝶也从虫夾聲

鹽 **蠾** 赤黃色从黃夾聲廣韵引埤蒼作蘜按當从炎夾炎形近而誤段借爲俙說文一曰輕易人蠾蜴也或曰蠾蜴即班昭女誡視語不定之兒恐非許意

葉 鉗 可以持冶器鑄鎔者从金夾聲讀若魚人笑魚之笑一曰若挾

詁持之挾按謂與鉗略同蘇俗炊爨之火夾亦其類也別義

管子問篇衣夾鉗注兩刃鉗也楚辭涉江帶長鋏之陸離兮注劍名

也吳都賦毛羣以齒角爲矛鋏注刀身劍鐔有長鋏短鉄按此義疑

借爲鉗又齊策長鋏歸來乎注劍把也莊子說劍韓魏爲夾釋文錄

從棱間刃也非是按此義疑借爲挾劍把手所挾持處故謂之挾

治 陝 隘也从阜夾聲字亦作陿作峽作狹與陝州之陝迥別漢書地

理志武威郡蒼松注南山松陝水所出師古曰陝兩山之閒也

松陝陝名上林賦赴隘陿之口注夾岸閒爲陿淮南原道彷洋于山

峽之旁注兩山之閒爲峽太元堪輿彼峽峽峽山足也漢書趙

充國傳四望險中亡虜注山峭而夾水曰陿楚辭怨思阜險狹而幽

險兮注陿也荀子議兵其生民也陿阨注謂素地險固也漢書刑法

志其生民也陿阨注地小也皇帝紀郡國或硗陿注謂磽瘠也轉注

禮記樂記狹則思欲注謂聲急也東京賦狹三王之趫捷注謂陿也

漢金廣延母紀產碩耕殖陝少又

爾雅釋蟲注身脈而長以脇爲之

治 庂 陋也从厂夾聲按即

陝之或體今系于此

齊 痓 靜也从心疾聲字亦作瘱作悉誤作嫉瘱嫉雙聲嫉尤誤

集韻引廣雅瘱審也漢書外戚傳孝平帝王皇后爲人婉瘱有

節操注靜也洞簫賦清靜厭瘱注深邃也神女賦澹清靜其情嫉兮

注淑善也又引韓詩嫉悅也音頡篇嫉密也女史箴婉嫉淑愼注深

邃也後漢后妃傳梁貴人姊嫉誤作嫉段借爲瘱爲戾太元廓陰氣

瘱而含之按閉藏也注猶協也則謂借爲協又爲怯太元睟測冥敏

冒睟中白瘱也

注隱也慤也

齊 瘞 幽薶也从土疾聲爾雅釋天祭地曰瘞薶李注以玉埋地中釋

詁瘞薶也釋言瘞幽也詩雲漢上下莫瘞釋文埋也禮記禮運

瘞繒宜祇注埋牲曰瘞周禮司巫守瘞注謂若祭地祇有埋牲玉

者也又管子侈靡巳瘞埧注所以使貧民也埧埧謂壙中埋藏處深

埧也段借爲瘞詩燕燕塞淵傳塞瘞也釋訓爾雅

釋天孫注瘞者翳也既祭翳藏地中也瘞翳雙聲

葉 慝 匿也从心匿會意今字作惡左形右聲廣雅釋詁三慝可也漢書

文帝紀未有慝志注快也又滿也文賦悒心者貴當注猶快也

易五名凡易之派皆衍易聲 土盍切

合 昜 飛盛皃从羽从日會意字亦作猳作猧廣雅釋詁三翨飛

也吳都賦趨趠狒猳飛猧玉篇鵖鵊飛起皃

亦皆疊韻連語

昜俗衆雙聲

合 踢 踧也从足昜聲與踢與踏略同字亦作蹋作蹟或作蹴廣雅釋

詁一踢履也漢書司馬相如傳糾摎葛以履路兮注下也

齊策六博蹋鞠者劉向別錄蹙鞠黃帝作蹵卽蹴也按爲毛丸以蹴

戲也景福殿賦注引侯瑾賦造彼鞠宝又引七略曰蹋鞠兵勢也又

魏大饗碑上紫蹏高一切經音義引字書剔著也剔剜出索打剔等

皆作此段借雙聲連語後漢獻帝紀蹋頓注匈奴王號蔡邕釋名釋

姿容蹋搨也

楊著地也

合 鰨 虛鰨也从魚昜聲按比目魚也一名鮭鮭卽史記鱴鰨之鰨也

許君謂虛鰨一物字亦作鰈作鰨爾雅釋地東方有比目魚焉

不比不行其名謂之鰈釋文本作鰨列子說符反兩鰈而笑注真

經本作鰨按吳都賦雙則比目王餘後漢邊讓傳注比目魚一

名鰨一名王餘非是假借爲鰨漢書司馬相如傳禺禺魚鰨注郭璞

曰鮭比目魚也鰨鮚魚也似鮭有四足聲如嬰兒按卽人魚也史記

作禺禺魚鰨是以鰨

鰨爲二物鰨鰨雙聲

合 闖 樓上戶也从門昜聲字亦作闓逞易雙聲廣雅釋宮闓謂之門

詩東方之日在我闥兮傳門內也韓詩門屏之閒曰闥西都賦

排飛闥而上出注門闥也西京賦上飛闥而仰眺注飛闥突出方木

也或曰闥者閤字之或體漢書霍光傳出入禁闥高后紀賈不出房

闥樊噲傳排闥直入後漢張步傳帶劒至宜德闥門西京賦重閨幽

闥王莽傳斧敬法闥注皆謂宮中小門後漢宦者傳注引爾雅小閨

謂之閨是閨卽閨字或又曰閨卽戾字存參別義廣雅釋宮閨里也

按說文列字次第亦與閨閨相連段借雙聲連語楚辭憂苦雜斑駮

與闓異注駁頓也漢書賈誼傳闓茸尊顯兮注下材不肖之人也報

任少卿書在闒茸之中注猥賤也又猥劣也漢書司馬遷傳注闒下

也漢書外戚傳悼李夫人賦嫉妒闒茸注衆賤之稱也以閨爲之或

曰闒茸蓋借爲雜宂或曰借爲卑腰

存參轉音詩東方之日叶月闥發

合 譾 啗也从言闌聲與囅咯叫

附說文不錄之字

潋灩 海賦、枚乘七發注、相連皃、此疊韻連語、西征賦、青蓱蔚乎翠潋注、波際也、

剉 廣雅釋詁二、利也、

貼 玉篇、以物爲質也、

淵捐 海賦、淵泊柏而連飜注、疾皃、射雉賦、淵陊馳敏注、疾皃、方言一、惸、愛也、注、惸倨多意氣也、別義、廣雅釋詁二、惸忘也、

惸 列子、周穆王眠則喚噩呻呼、釋文、卮語也、雙聲連語、

煘 埤蒼、煘、味辛也、字林、煘、熱也、

輗 楚辭、悲世俗之溷濁而嫉貪、文選、謝靈運、詩解體及流溯注、維舸索也、投字之轉注、

灑 漢書、司馬相如傳、胡敬虡注、仳、猴黑身、

獑 高唐賦、巨石溺溺之灑灑兮、注、石在水中出沒皃、上林賦、滭滂沆瀁、西征賦、瀁瀁瀇瀁、按、瀁瀁連語、猶瀁瀁也、字林、瀇瀁、水聲也、段借爲瀁、長笛賦、碓投瀇穴、注、兩說皆非、

爓 廣雅釋詁三、熾熅也、

㺉 字林、餘聚也、

埔 吳都賦、埔垠鱗接、注、挾、柯相重疊皃、疊韻連語、

鴨 新附、鴨、鳧也、俗謂之鴨、字亦作鶩、一切經音義、鴨古文鶩、

鑷 通俗文、拔減髮謂之攝、釋名、釋首飾、鑷、聶也、攝取髮也、此引疑即鑷字之轉注、

虪 爾雅釋獸、虪白虎、廣雅釋鳥、虪、鵰也、

鸇 廣雅釋鳥、鸇、鵰也、

姏 晉書音義、姏老女稱、廣雅釋器、

桶 廣雅釋器、桶、柚也、

癐 廣雅釋詁一、癐、創也、

幣 廣雅釋器、幣、帛也、

㯳 埤蒼、臉、臞也、廣雅釋器、臉、皴也、皴者、臞也、

臉 廣雅釋詁一、臉、美也、玉篇、臉、艷美也、

臧 肫 廣雅釋詁一、臧、美也、玉篇、肫、太美也、

肫 海外西經、鸞鳥、鸞鳥所經、國亡注、卽今泉鵰鵰之類、

鸞 廣雅釋水、鸞、舟也、

輸 廣雅釋器、輸、檝也、

舵 亦名艇、舵、艇、字林、篾、竹有毛、

籤 廣雅釋詁三、揵、牽也、

揵 爾雅釋畜、羊三歲、揵、方言五、揵、牆、海杜也、揵之橫者謂之欗、所以縣櫂謂之繘、亦謂之纜、廣雅釋器、繘、索也、

繘 字或作臉、臉、眼外皮也、或文新附、臉、目上下瞼也、

臉 廣雅釋木、梳、梳梢也、

梳 廣雅釋草、梳、承之爲也、其子謂之梳、

檠 廣雅釋器、檠、燈檠也、

驗 通俗文市買先入物曰驗　廣雅釋詁二驗徵也　說文新附作驗從也段借為憑為徵呂覽知士苟可以傚剋狀者注定也

菱 廣雅釋詁三驗貪也說文新附作贙也錯也字亦作贙　埤蒼鮾乾屋瓦也

傚 廣雅釋地　棪種也　廣雅釋詁二鎚椎也　方言十三餌或謂之餈

餈 釋名釋牀帳人所坐臥曰牀長狹而卑曰榻言其榻然近地也　通俗文牀三尺五曰榻　廣雅釋器榻梓也段借為踢釋名釋牀帳榻登施之承大牀前小榻上登以上牀也

鍾 廣雅釋詁

棪 廣雅釋地　棪種也　廣雅釋詁

甒 廣雅釋詁

楊 通俗文織毛罽曰氈氈細者謂之氍　氍按雙聲連語埤蒼氍毹毛席也

氍 業　史記司馬相如傳茝若蘪蕪　索隱高兒也　疊韻連語字亦作業

蘪 廣雅釋詁三蘪惡也

毹 字林毹設也

蝤蛴 廣雅釋蟲蝤蛴蜂也　列子周穆王蠶偽為右釋文石經作蜼

倜 夙　廣雅釋詁二倜儻也　今俗曰坍塌

塌 爾雅釋草葖小葉　疑即葖字之誤

葖 史記貨殖傳鮆千石集解鱓魚也漢書貨殖傳鮆鮑千鈞注膊魚也即今不著鹽而乾者也　廣雅釋詁四秧病也

鮆 周禮職方氏注錫鐵也爾雅釋器錫謂之鈚注曰鐵字亦作鏑　通俗文一目曰眨萬洪字苑眨目數開閉也字亦作瞮

眨 瞮

夾牒 字林夾牒謂冰凍相著也疊韻連語　方言九凡箭其小而長中穿二孔者謂之鉀鍭注今箭鏃銜空兩邊者也

鉀 著諠囂容　墊下也

凹 通俗文物從壞曰庳廬

容 廣雅釋器麤謂之帴王氏念孫疏證帴王氏念孫疏證面衣也

庳 笮賦鉀鍭參差注裝飾重疊皃按疊韻連語

帴 方言十淺極吃也注今江東又名吃為噦

鉀 方言六剿續也秦晉繩索謂之剿

噦 謙部第四附錄　交

剿

說文通訓定聲目

頤部弟五 分部草轉孚小喬豫

之 芝 寺 芻 翊 蚩 嗤蚩咍次岐

蚩 事 叟 市 特 犆 峙 跱峙

待 詩 詘 等 桔 榾榯 邿

時 昔溡 痔 侍 庤 恃

洔 持 畤 敷 俥 滍

偫 蒔 塒 止 趾柢 祉

徙 沚屣 齒 臼 沚 阯 鞮 蹝屣蹝跂

簁 蓰簁 甾 畀 綼 綦 璂 璂琪

綦 基 子 孚彘 芓 荸 蓂 孜

李 杍 秄 耔 字 牸 仔 疑

薿 嶷 礙 硋核 儗 韅 擬 癡 痴 儗

嶷 礙 硋核 儗 韅 擬 司 伺覗

祠 嗣 孠 笥 詞 詈 辭 嗣

辤 辞 絲 茲 嗞 鷀

慈 滋 孳 繼 思 慧 諰 葸猥

鰓 鰓齦 偲 愢 緦 罘 史 吏

⿰馬吏 駛駛 使 士 仕 垒 肺

巳 祀 禩 攺 汜 巸

戺 戹祀 圯 熙 嬰 已 㠯以

苡 苜 似 侶姒娌侶 相 裡耜 矣 台

能 异 攺 柏 鈶辤耜 枲 韖枲舁

治 怠 怡 始 笞

飴 糞餩 齝 齣咧齮 眙 瓵 瓵甌 佁

胎 殆 駘 跆 詒 貽蛤 郃

炱 埃 鮐 紿 冶 菭 苔

簁 箈 隸 迨 挨 揆 埃 俟

涘 竢 竢 娭 俟 誒 騃

娭 嬉 唉 欸 皆 態 能

己 己 紀 芑 莽杞 起 迉 記

杞 邔 屺 峐 忌 鵋 悲

攺 圮 醇 跽 踑膍 誋 㠱 踐屐

醫 盤 臣 頤䣛 珽 茝 芷 筐

宦 獄 洍 姬 異

趩 冀 廙 厲 潩

潩 糞 翼 匽 驥 虇 趯

意 億鷾 噫 餩譆譆 戠 識 誌幟痣 志 姞恙

樴 膱 熾 戴 職 蘵蘵 織 絨繶蟙 啻 滴 濾澺

意 意 菩 薏 檍 檍 滴

億(億) 〔喜〕(歖) 僖 憙(憘) 歖
禧 譆(嘻) 饎(䊠糦饝) 瞦 熹(熺)
〔丌〕 迈 其(箕𠀠異卤𠀡) 祺(禥) 萁(惎)
諅 諆 棊 旗 期(𣅀朞)
稘 欺(𣢑) 䫏(魌倛) 騏(驥) 麒
惎 淇 鯕 娸 基
僛 〔而〕 荋 胹(腝胹) 栭(檽)
麵 洏 鮞 輀(轜輭) 耏(耐)
恧(䏬䏬聏聏) 〔耳〕 珥 餌(鬻咡誀) 刵(䋙聉)
佴 恥 㚷 弭(䏬) 䮘
㖇 洏 〔𢆉〕(𦍑) 聲 斄
嫠 𢞞(𨈇) 斄 氂 犛(剺𠞶)
〔里〕 理 堇 𨒞 野
俚 裏 貍(狸) 悝(詼) 鯉
薶(埋) 霾 〔啚〕(圖) 鄙 〔佩〕(珮)
〔葡〕(𡚬) 犕 犕 備(㑜) 憊(痛僃)
〔才〕 赼 餈 𧺆 材
財 鼒(鐵) 豺(犲) 𢦏 在(𢦏)
哉(𢦏) 戴(𢦔) 𢧢 栽 載
栽 烖(秋灾) 𢧵(蚝) 載 𢧐

浅(𣴘𣶒) 茬(茬) 〔宰〕 莘(宷) 滓(湽)
䏠 梓(梓) 〔巛〕 菑(𡿧葘菑𦳝 椔) 錙
輜 緇(紂) 〔再〕 洅 〔𠦪〕(採宷埰彩 𦅾棌)
菜 棌 〔臺〕 嬯(儓) 〔來〕(徠逨鶆棶)
秾 坴 萊(犛) 𦸼(厥耗絿) 睞
賚 覙(頬) 騋 淶 勑(倈)
〔灰〕 恢(詼逘𢈈) 〔毐〕 〔亥〕(豜) 豥
荄 咳(孩) 該(絯) 毅 胲
骸 刻(剆) 核(槅𣗳) 郂 晐(晐𧧇)
痎 侅 欬 頦(頣) 駭(駴)
㤥 閡 垓(晐核荄) 劾(刻) 陔
〔戒〕 祴 誡(㖑) 械(𢧜) 悈
〔龜〕(䶰) 𪚴 〔丠〕(𠀉𠀊) 邱 〔裘〕(求)
〔牛〕 〔郵〕 〔又〕 右(佑) 有
疚(疚疛) 尤 祐 琦(王) 趙
盍(盍) 囿(圝) 賄(賑) 郁 宥
痏 洧 鮪 婔(侑𠋀) 絠
蛕(蚘蛔) 蘨 醯(醢) 藺 詄
肬(𪒠) 煩 忧 沋 友(㕛𦦃)
〔夂〕 玖(玘) 美 灾(㶡) 灸

妓 枢 匿区
謀 悟警
苺 華
誨 敏 斛
晦 誨 晦
脢 胛 坦岨阨
鮭 語 紅
賃 不 鴈鴈
胚 胚
坏 坦岨阨
署 案
踣 仆
部 倍
頧 綰 綰
酷 節 培篝
麥 麵
得 草 草悴捽
棘 極
極 匿 慝匿
謀 牒 諜
苺 每 鵯 鵯
誨 敏 斛
晦 誨 侮 侮
嫫 嫫 晦 晦誨誨
賃 丕 平
胚 否 音
坏 邳 秬
鮭 語 音 欲恒
署 署 嫭 嫭
踣 倍 剖 箝
部 倍 鬠 鬌
頧 綰 綰 結
酷 節 背 背倍
麥 麵 爽 爽舵舵
得 草 諱 韔
棘 極 幷 棘
極 匿 嚱 嘐
謀 牒 諜
苺 每 鵯 鵯
誨 敏 斛
晦 誨 侮 侮
嫫 嫫 晦 晦誨誨
賃 丕 平
胚 否 音
坏 邳 秬
鮭 語 音 欲恒
署 署 嫭 嫭
踣 倍 剖 箝
部 倍 鬠 鬌
頧 綰 綰 結
酷 節 背 背倍
麥 麵 爽 爽舵舵
得 草 諱 韔
棘 極 幷 棘
極 匿 嚱 嘐

攸 枢 匿区
戚 悴 悴
岱 蟙 蟙
軾 黑 默
墨 黑 默
滄 滄 滄
簉 色 色
寤 鼫 鼫
則 則 則
測 鯽 鯽
賊 賊 賊
攸 枢 匿区
戚 悴 悴
岱 蟙 蟙
軾 黑 默
墨 黑 默
滄 滄 滄
簉 色 色
寤 鼫 鼫
則 則 則
測 鯽 鯽
賊 賊 賊
仄 夏 夏
敕 勅 苟 苟
埴 埴 直 直
植 置 置
值 值
德 德 食 食
飾 飾 飤 飤
湆 湆
飭 飭 鴿 鴿
勒 勒 肋 肋
朸 朸 扐 扐
防 防
墊 玏 克 克
勀 勀 或 或
域 域
臧 臧
欹 欹
閾 閾
戠 戠 蜮 蜮
惑 惑 滅 滅
戠 戠 國 國
棫 棫 棫 棫
戠 戠 蜮 蜮
惑 惑 滅 滅
戠 戠 國 國
棫 棫 棫 棫

服 舣鵬　菔 蔔　箙　伏　紩 茯鞴鞦韉

蹊　[illegible]　畐 偪逼湢　福　葍 蕑

葍　副 韞鬣　楅　牖　黐

富　幅 福　匐 跌　愊　蝠

堛　輻　[illegible] 輾煏黛焙　牧

右文字六百一十四名、旁注四百三十字、附存七十五字

說文通訓定聲

吳郡朱駿聲豐芑甫紀錄
新安朱鏡蓉伯和甫參訂

隤部第五　凡八十七部

之二十八名、凡之之派、皆衍之聲。止而切

支

之 出也。象艸過中枝莖益大有所之一者地也。指事。與生屯毛非同意。孔子弟子公祖茲字子之。轉注。爾雅釋詁。之往也。小爾雅廣詁。之適也。詩碩鼠。誰之永號。桑柔。既之陰女。禮記檀弓。之死而致生之。箋註皆訓往。禮記大學。人之其所親愛而辟焉。注。適也。詩柏舟。之死矢靡他。箋至也。孟子。則六師移之。注之就之也。公羊宣六傳。子之乘矣。注之乘即上車也。又齊策。之其所短。注猶用也。按出也。又考工梓人作其鱗之而注之而頒。頒也。按鱗上出者曰之。須下垂者曰而。皆象形。禮記內則。芝栭。淺根。庾辭。注。無華。巢而生者曰芝栭。按仰曰之覆曰而也。魯靈光殿賦。芝栭樛羅。以戢吞注。芝栭山節。按即爾雅之閣栭。以其上抗梁處言。曰閣曰之。以其下着樑檐處言。曰而總

謂斗拱一物也。字皆以芝爲之。段借爲是。詩桃夭。之子于歸。伯兮。之于無裳。羔裘。彼其之子。伐柯。我覯之子。采綠。之子于狩。爾雅釋訓。之子者是子也。詩曰凡乃如之人兮。箋是人也。豳義。欲報之德。箋猶是也。管子。山權數之。龜爲無貴注。是也。之是雙聲。又爲語詞。詩伐檀。置之河之側兮。漢書地理志作諸孟子。封之有庫。後漢袁紹傳。汪作諸之諸雙聲。又助語之辭。爾雅釋詁。之言閒也。禮記。射義。公罔之裘。注。發聲也。左僖五傳。介之推。注。語助也。呂覽作介子推。論語。孟之反。莊子作孟子反。古韻詩載馳。叶尤思之。國有桃。叶哉。其之思。巷伯。叶邛詩之易。蹇。叶待尤之。无妄。叶志富哉之。訟。哉。益。叶事來之。志。解。來。草。叶之志。左哀五傳。叶理。謀之。楚辭。惜誦。叶賄之。又叶持之。惜往日。叶時疑。咍之。又叶否。慈思之。又叶九之。莊子。庚桑楚。叶之灰。來。灾。轉音。鼾。冠子。世兵。叶游。鄒慈。因之。舟。按讀如周也。

支

芝 艸也。三秀之草也。謬說。拔拳。元芝。今。注。神草也。漢書司馬相如傳。咀嚼芝英。今。燬。瓊華。注。草翁也。王充論衡。上氣和則芝草生。一年三花。按漢武元封中。甘泉宮產靈芝。九莖。作芝房歌。宣帝元康中。合德殿產金芝。九莖。色如金。明帝永平中。芝生。黃藏府。倘書大傳云。王者德先地序。則芝草生。符瑞之應。或有之矣。然經典所未聞也。段借爲之爾雅釋草。流灌。茵芝。釋類。流灌。茵芝也。郭注。灌灌未詳。茵芝一歲三華。瑞草。按此即禮記內則之芝栭。庾氏注。無華葉而生者曰芝栭。山節藻梲。注。畫山。按即爾雅之閣栭。以其上抗梁處言。曰閣曰之。以其下着樑檐處言。曰栭。總名。

寺 廷也。有法度者也。从寸之聲。三倉。寺官舍也。廣雅釋宮。寺官也。按朝中官曹所止理事之處。漢書元帝紀。城郭官寺。注。凡府庭所在皆謂之寺。何竦傳。令騎奴還至寺門。注。諸官曹之所通呼爲寺。轉注。漢明帝遣使西域求佛。晝。時白馬馱經來止于鴻臚寺。因于城外置精舍。以處西人。即號曰白馬寺。名實紊矣。段借爲侍。易說卦。艮爲閽寺。釋文。本作閹。詩。車隣。寺人之令。傳。內小臣也。聘。卯時維婦寺。傳。近也。周禮。序官。寺人。注。寺之言侍也。禮記。內則。閽寺守之。注。掌內人之禁令者也。左成十七傳。寺人孟張。注。奄士也。儒二傳。齊寺人貂。注。內奄官。聲訓。釋名。釋宮室。寺嗣也。治事者相嗣續于其內也。風俗通。寺司也。諸官府所止皆曰寺。一切經音義引廣雅。寺治也。古韻。詩。寺。

支

翄 飛盛貌。从羽之聲。錯本羽盛皃。字亦作翅。

支

蚔 蟻笑。狼从欠之聲。按蟻笑聲字亦作嗤。作蚩。作哧。作笑。又賦。戚受。蚔于揣。良。今本誤作蚩。後漢。隗囂傳。論豈多嗤乎。注。笑也。阮籍詠懷詩。嗷嗷今自蚩。以蚩爲之。又廣雅釋詁一。哈笑也。楚辭。惜誦。又眾兆之所哈。注。楚人謂相嘲笑曰哈。吳都賦。東吳王孫。驤然而哈。顏也。按所謂冷笑。

支

蚩 蟲也。从虫之聲。段借爲蚔。蒼頡篇。蚩笑也。又侮也。廣雅釋詁三。蚩輕也。小爾雅。廣言。蚩戲也。阮籍詠懷詩。嗷嗷今自蚩。注。嗤同。又爲癡。釋名。釋姿容。蚩癡也。聲類。蚩騃也。後漢。劉盆子傳。兒大黑。宗室無蚩者。注。癡也。又方言十二。蚩悖也。注。謂悖惑也。廣雅釋詁三。蚩亂也。注。言重黎六國蚩蚩。後漢。袁紹傳。注。蚩悖也。西京賦。蚩眩邊。注。侮也。又爲醜。或爲類。後漢。趙壹傳。就知辨其蚩妍。蚩醜。雙聲。又託名。標識字。書呂刑。蚩尤惟始作亂。馬注。少昊之末九黎君名。大荒東經。應龍處南極。殺蚩尤。與夸父注。蚩尤作兵者。大誤。北川兵。殺。尤應人之貪者也。注。或云古之諸侯。妄耳。按鄒注呂刑。蚩尤。滔天。下黃帝所伐者。學蚩尤爲此者。九黎之君在少昊之代也。是黃帝擒于涿鹿者。一蚩尤。九黎之君。又一蚩尤。如克肖有冕。臬時亦有冕。臬九造兵。昇善。躲。慕此者相襲爲名。古人往往有之。載記言蚩尤。惜。慾而無厭者。

也蓋以竅之尤異者爲凱庶人猶衆人非斥其諸侯之號也又按堂尤亦壘韻連語又重言形況字詩氓之蚩蚩傳敦厚之貌古韻詩經

淇即期姒

事　事　職也从史之省聲古文之聲不省爾雅釋詁事勤也小爾雅廣詁事力也左昭廿五傳爲政事庸力行務注在君爲政在臣爲事禮記樂記事蚤濟也注猶爲也老子治人事天注用也荀子王霸事至佚而功注任也秦策陘山之事注役也周書周祝加諸事則萬物服注業也又易繫辭通變之謂業貢洪範敬用五事左文七傳正德利用厚生謂之三事詩十月之交擇三有事傳有司國之三卿雨無正三事大夫箋三公也周禮司書九正九事注謂九式也管子立政五事五經也周禮倉人凡事入注謂與士功又周禮大宰注任猶使也釋名釋言語事使也使立也青徐人言立曰使按使者敘字段借爲涖周禮酒正一曰事酒禮記郊特牲注事酒今之醒酒按新成之酒水暫益且止未減也又爲敷漢書嗣通傳不敢事刃于公之腹者注李奇曰東方人以物畜地中爲事師古曰周官考工記字作筑又爲植禮記郊特牲信事人也注猶立也仲尼燕居雖在畝畝之中事之聖人已注事之謂立置於位也又爲祀周禮宮正凡邦之事聽注祭事也聲訓書語僞承事也注

職　特　牡　朴特牛父也從牛寺聲按朴特雙聲連語如曰犆特也太平御覽引說文作犅特廣雅釋獸牡犆特雄也許書無犆字即朴特之朴也忌就篇修飾特借羔犢駒字亦作犆周禮校人凡馬特居四之一按猶隲也亦以稱馬轉注方言六物無緐曰特廣雅釋詁三特獨也詩柏舟維我特此謂未娶之女又陽必耦陰故傳稱而訓匹韓詩作直相當值也則謂偕爲值我行其野求爾新特傳外昏也此謂未嫁之女又虞書歸格于藝祖用特傳一牛也儀禮士昏禮其實特豚注猶一也昏記予爲我具特羊之饗注一也楚語大夫舉以特牲注家也又爾雅釋水士乘舟李注一舟也儀禮大射儀特升飲注猶獨也周禮司士孤卿特揖注一一指之也小賈士犆縣按一面也

語又身與之市注利也秦策王不如置之以市地注求也史記項羽紀以市于齊索隱猶買也段借託名標識字史記天官書房爲府曰天駟東北曲十二星曰旗旗中四星曰天市中六星曰市樓按即下元天市垣在房宿北旗即謂左垣正義以河鼓之左右旗當之非是市樓西人名肆樓聲訓嘗子問市者天地之財具也風俗通市恃也養贍老少恃以不匱也古韻禮記月令仲秋行市賒貸死喪之物注市猶買也荀子非相叶子治士起友市始周書允文叶記在閭里束士市恥書在子母轉音棄問刺禁論叶右棄使市母咎疏五過論叶近徙

參得衛風

使也秦策今子聽吾計事注治也詩卷耳傳采采事采之也節志云事謂事事一一用意之事古韻詩采蘩叶祁事北山叶杞子逋母大田叶玄事絲叶止右里畝事抑叶子否事耳桑扈高叶事式蟋蟀叶式背極慝倍識事織書洪範叶亟紀極德嶽福極易乾叶事試治裁逝叶哉志德事否疑益叶事來之志之鼒來禮叶哉志事蠢叶治事升叶志喜疑事富禮記月令叶市賄事楚辭九辨叶思事意異管子心術叶事紀理始又叶事力翼則德極四稱叶事富克悔又叶食事士四時叶時事七臣七主叶疑事植孫武子九地叶事謀識又叶使事則文子自然叶事表理喜以已九守叶辭事喜極荀子箴賦叶來事韓非子揚權叶能事已覽君守叶事能知度叶事喜能鬼谷子反應叶事司損兌叶德事史記始皇釋斄父辭叶飭服極德式草治詩志事制戒有三句爲韻瑣邪蠆頌叶始紀子理士海事富志字載意稱道老子歸元叶事救老子養身叶事教

酥太元務叶務事周菁周祝叶事詐

紙　市　市　古者神農作市或曰祝融也管子乘馬市者貨之準也周禮司市大市日昃而市百族爲主朝市朝時而市商賈爲主夕市夕時而市販夫販婦爲主公羊宣十五傳注四井曰邑故俗語曰市井又論語肆之市朝史記孟嘗君傳過市朝者索隱市之行位有如朝列因言市朝耳倫字注廣雅釋詁三市買也齊語市賤鬻貴注取也越

峙具也書贊蓄峙乃糗糧儲峙女粻精之糧後漢章帝紀無得設儲蹠注具也又雙聲連語長笛賦乍跱跱以狠戾注言其聲跱立如有所躓蹶也傅會本字本義非是魯靈光殿賦西廂踟躕以閨宴張注連閑傍小室也失之聲訓西京賦跱遊極于浮柱注猶言也

跱待

待㝵 埃也从彳寺聲廣雅釋詁三待逗也易歸妹有待而行也左隱元傳子姑待之莊子漁父竊待于下風釋注史記天官書不待告注須也又晉語厚戒篤國以待之注備也其誰能待之注猶假也楚語其獨何力以待之注猶禦也段借為侍穆天子傳乃命邢侯待攻玉者注留也周禮外府而待邦之用注猶給也齊策將何以待之注猶共也又為持儀禮公食禮左人待載注古文為持又為俟禮記雜記上待猶君也注或為俟又為特呂覽無義不窮矣待主也特也聲訓周語其何以待之注猶備也管子大匡君必不能待也注猶疑也舌頭易蹇叶待尤之韓駰叶待期文子自然叶久宰始待荀子成相叶志富待思莊子天運叶首起待

支

詩㝵 从土志也从言寺聲古文从言之籀書說詩所以合意歌所以詠詩也周禮大師教六詩曰風曰賦曰比曰興曰雅曰頌毛詩序在心為志發言為詩二言如鱷鴛三言如螽斯羽五言如父曰嗟予子六言如行役夫夜無已七言如以燕樂嘉賓之心八言如我不敢做我友自逸鄭氏六藝論詩弦歌謳誦之聲也洪範五行傳言之不從是謂不艾厥極憂時則有詩妖段借為都公羊襄十三年

取詩曰附庸國也又為侯或為持禮特牲禮詩懷之注猶承也禮記內則詩負之注詩之言承也承亦雙聲又為謂之誤字禮記祭義文王之詩也家語哀公問政正作謂又為詠之誤字荀子王制脩憲命審詩商注詩商商為詠賞朱之亦雙聲聲訓詩大序詩者志之所之也禮記樂記詩言其志也春秋說題辭在事為詠未發為謀故詩之為言志也詩含神霧詩者持也荀子勸學詩者中聲之所止也管子山權數詩者所以記物也賈子道德說詩者志德之理而明其指令人緣之以自成也梁簡文說詩者忠也解也在辭為詩廣雅釋言詩意也古詞詩

巷伯叶邛詩之

迥

等㝵 齊簡也从竹从寺會意寺官曹之等平也按寺者簡册雜積之地寺亦聲廣雅釋詁四等齊也轉注周禮大宗伯以等邦國注猶齊等也司勳以等其功注猶差也禮記樂記然後立之樂等注差也禮義立則貴賤等矣注階級也左文十五傳示有等威以儀之等差荀子富國等賦府庫貨之流也注以差等制賦又易繫辭爻有等注類也干注羣也大戴少閒同名同食曰同等史記齊侯世家皆陛下故等夷素隱言等輩也又呂覽召類土階三等注級也又淮南主術與無法等注同也又周禮司儀時揖異姓按平也以時為之左昭元傳與子家持之按平也以持為之段借發聲之詞後漢禰衡傳死公云等道注等道猶今言何勿語也又借為待今俗謂候俟為等此古之遺語也聲訓匡謬正俗六等本音都在反又轉音丁兒反舌頭聲于後靡叶便等

陌

柿㝵 柹也从木市省聲按特从寺聲則柿亦从寺聲字亦作樿作㮈方言五楹齊謂之樿其橫關西曰樿齊部謂之侘呂覽季春注樿梯也關東謂之棟三輔謂之梯與方言同說文楹棼說解關東謂之楹關西謂之柣棼云楹之橫者也按許君是也特者時也時者豎也崔寔四民月令清明節令豎亥具楹侍箱龍禮記月令其器高唐賦叫令若松樿注直豎貌

支

邿㝵 附庸國在東平亢父邿亭从邑寺聲左襄十三年繒成邾注小國也任城亢父縣有邿亭按春附庸在今山東兗州府濟寧州東南後漢劉隆封邿侯

支

時㝵 四時也从日寺聲古文从日之聲左閔二傳時事之發也爾雅釋天四時和謂之玉燭注道光照也又四時和為通正注道平暢也按此節尸子以為太平祥風嘉堯典敬授人時馬注義和四子掌四時羲極山疇給四嵗祠具宇作古文左桓六傳謂其三時不害注春夏秋也孟子萬敛三時者成歲之要時又孟子天時不如地利注謂時日支干五行王相孤虛之屬也轉注顧會時辰也十二時也儀禮既夕記釋侯時而酌注朝夕也周禮閽人以時啟閉注漏盡太元元數時數辭違注謂旦中夕也又禮記學記當其可之謂時又詩宛之初筵以奏爾時傳中者也箋謂心所可者也又廣雅釋詁一時善也詩頍弁爾般既時傳善也儀禮士冠禮嘉薦旨時按亦善也爾雅釋歐時善乘領按時善雙聲字歐氏連語也又孟子彼一時此一時也北征賦時會之變化兮注亦世也陳湯為是爾雅釋詁時是也者竟典黎民於變時雍傳是也詩駉鐵春時辰牡傳是也敬之佛時仔肩箋是也考工弓氏時文思索儀禮士冠禮孝友時格禮記內則共帥時注皆訓是論語時哉時哉虞書注時者是也時是雙聲又為司廣物釋言時何也論語孔子時其亡也莊子齊物論見卵而求時夜司馬注司夜謂雞也又為等周禮司儀時揖異姓注平推予也又為待易歸妹遲歸有時梁傳正作有待又為時虞書播時百穀鄭注讀曰蒔又為峙爾雅釋宮室中謂之峙按即曲禮室中不翔意也又為肥爾雅釋宮樞達北方謂之落時落時謂之尾按時即肥落者絡也連語也又託名嘿識宋周禱職方氏豳州其浸菑時注出般遷按出今山東濟南府淄川縣水經注時水出齊城西南二十五里淹水逕博昌南界入時左莊九年及齊戰于乾時注齊地時水在樂安縣界又流旱則竭澗故曰乾時字或變作幹又爾雅釋木時英梅按即說文之梅也木材非酸果之某注疑梅失之南

都賦挾柘槍檋注未詳疑即相之次者也聲訓漢書律厤志時所以記啟閉也釋名釋天時期也物之生死各應節期而止也白虎通四時時者期也陰陽消息之期也又詩文王常命不時傳也古韻詩十月之交叶時謀遂矣魚麗叶旨時賚之初筵叶能又時文王有聲時右生民叶時祀梅既醉叶時子緜叶膴謀龜時茲易既濟叶憂疑時來久雜卦傳叶時茲來息離騷叶時憂楚辭惜往日叶時疑哈治之越語叶時謀志管子四時叶時事家語辨樂叶時胤周書文傳叶胎材時鵜鶘冠子世兵叶財裁時疑轄音詩沔叶時禔靈樞經脈傳讀如埋也

紙 **痔** 後病也从疒寺聲案周禮事酒以事為名釋疾病者司馬注隱劇也登徒子好色賦文選且痔聲訓釋名釋疾病痔食也齒食之也

寘 **侍** 承也从人寺聲廣雅釋詁三侍近也善謂篇侍從也孝經曾子侍坐鄭注卑在尊者之側為侍也後漢邳彤傳侍中注有左右意入侍天子故曰侍中戰帝紀注左蠋右貂本秦丞相史注來殿中故曰侍中朱穆傳中常侍注秦官也文左昭廿五傳使侍人僚相告公臣謬正俗侍人者蒲當時侍衛子弢不限內外猶言侍者耳鄭傳云以寺為之又呂覽異用以養疾侍老也注亦秦也段借為待儀禮士

昏禮媵侍于戶外注今文作待荀子正論五跡挽薦者百人侍西房又為司察之司寇記喪大記大夫侍之注猶陪也又為候老子河上本為而不侍聲訓廣雅釋詁一侍使也釋名釋言語侍時也尊者不言常於時供所當進者也

紙 **庤** 儲置屋下也从广寺聲詩臣工庤乃錢鎛傳具也考工注以偫為之

紙 **恃** 賴也从心寺聲詩蓼莪無母何恃韓詩恃負也則謂借為負公羊桓三傳恃有年也注賴也離騷余以蘭為可恃兮注恬也莊子徐无鬼恃源而往者也釋文本作挾假借為庳呂覽論賢恃米不得恃注或作待聲訓老子萬物恃之而生注待也古韻詩蓼莪叶母恃

紙 **詩** 水暫益且止未滅也从水寺聲按周禮事酒以事為名

支 **持** 握也从手寺聲音義指歸持者執也禮記射義持弓矢審固論語危而不持越語有持盈詩晨鳧序能持盈守成疏整而不釋謂之持漢書劉向傳及丞相御史所持注謂扶持佐助也又荀子正名猶引繩墨以持曲直注制也案參以相持發注保養也任隱傳持重處正注持重謂守正也段借為築左昭元傳子與子家持之注言無所取與疏奕棋謂不能相害為持聲訓後漢列女傳持久者知止足也釋名釋姿容持時也時之於手中也呂覽至忠而持干歲之壽注猶得也古韻楚辭惜誦叶持之離騷叶能灾持蜼謀蔽衍子成相叶

紙 **時** 天地五帝所共祠祭地从土寺聲右扶風雍有五畤好時鄜時皆黃帝時祭或曰秦文公立也按此字秦所製秦之祭畤即古郊祭也秦公始作西時文公作鄜時宣公作密時靈公作吳陽上時下畤獻公作北畤至漢高帝上下謂之雍五畤又史記封禪書曰自未作鄜時也雍旁故有吳陽武畤雍東有好畤蓋黃帝嘗用事雖畤亦郊焉其語不經見縉紳者不道按許君謂祠郊祭也祭天處也段借為庳詩菽高以時其耘釋文畤本作峙又為畸之譌字三蒼畤圩也左襄三十傳成往弈平畤注周地釋文畤本或作峙說按作畸是也疑即周語孳畸之園任姓故地聲訓漢書高帝紀賜好畤注補靈之所止也後漢馮衍傳陟雍畤而消搖兮注畤者止也

紙 **數** 疾也从支婁聲宇亦作傁漢書張衡傳丁厲子而傁刃注北方人呼插物地中為傁

紙 **滍** 滍水出南陽魯陽堯山東北入汝从水婁聲今沙河也出河南汝州魯山縣堯山至南陽府舞陽縣合汝水左襄十八傳涉于

魚齒之下注魚齒山之下有滍水故言洗馬三十三傳與晉師夾汝而軍以汝為之汭滍雙聲

紙 **倕** 待也从人从垂會意侍亦聲按實與待同字族也段借為虞周語倕而畚鍤注具也漢書外戚傳主見所倕美人注儲倕也羽獵賦儲精共倕注具事也

寘 **蒔** 更別種也从艸時聲方言十二蒔立也時更也廣雅釋地蒔種也按分秧勻插為蒔廣韻播時百穀以時為之詩載芟依載南畝以載為之考工輪人察轂之道以當為之

支 **塒** 鷄棲垣為塒从土時聲詩君子于役鷄棲于塒釋文本亦作埘爾雅釋宮鷄棲于弋為樔鑿坏而栖為埘李注今鄉鑿墻為雞作棲曰埘古謂詩君子于役叶期哉埘來思

止八名凡止之派皆衍止聲

諸市切

紙 **止** 下基也象艸木出有址故以止為足按下基與丌與阯同艸木非形止部文十四亦無一涉草木者當以足止為本義象形也三出者止之列多畧不過三與尸彑手同意字為借義所專因加足偽作趾儀禮士昏禮北止注足也易噬嗑屨校滅止莫其止民其止

壯於前止詩麟之止禮記內則奉席請何止漢書禮樂志爰五止刑法志當斬左止者五行志舉止高食貨志四之日舉止海內經韓流豚止本皆作止不作趾轉注詩相鼠人而無止抑淑慎爾止傳至也箋容止也按禮記月令有不戒其容止者容止即頌趾猶言首足以統一身也莊子天地凡有首趾無心無耳者眾注首趾猶始終也周書大戒廣止生郊注容也齊闕止字子我我者義也高止字子容容者頌也又廣雅釋言止禮也詩小旻國雖靡止箋禮也幽通賦姜本支乎三趾注禮也段借爲阯左宣十一傳畧基趾注城足也詩緜蠻止于邱阿箋謂飛行所止託也烈祖維民所止箋猶居也禮記大學在止於至善注猶自處也又方言五俎几也蜀漢之郊曰柢字變作柢或曰皆借爲基爲丌存參又爲時爾雅釋詁止待也廣雅釋詁二止這也太元元衡止不行禮記檀弓吉事雖止不怠注立俟時事也閒傳大功貌若止注謂不動于喜樂之事孟子公孫丑可以止則止注處也又家語辯政匪其止共注息也呂覽下賢亦可以止矣注休也制藥疾乃止注除也淮南說山止念慮注猶去也廣雅釋詁四止滅也又左莊九傳是以皆止注獲也哀十二傳故將止之注執也僖十七傳齊人以爲討而止公注內諱執皆言止鄭語與止之注留也齊策網不能止注禁也楚辭靈懷暮去次而敢止注制也荀子不苟見由則恭而止注謂不放縱也又周禮倉人若穀不足則止餘藻用注猶殺也又爲沚說文引詩谷風湜湜其止又託名幖識字爾雅釋

樂所以鼓柷謂之止李注擊柷之椎名爲止書益稷合止柷敔鄭注所以止鼓謂之止又禮記王制雕題交趾注臥則僻楚辭天問黑水元趾注山名也又助語之詞詩草蟲亦既見止傳辭也抑告爾舊止箋辭也史記扁倉傳不可曲止索隱語助也聲訓釋名釋形體趾止也言一進一止也墨子經上止以久也東京賦神具醉止注已也北山經可以止衕注治洞下也古韻詩麟趾叶趾子草蟲叶子止相齒叶齒止俟七月叶耜趾子畝喜采芑叶芑畝止試沔水叶海止友母小弁叶梓止母裹在楚茨叶止起甫田叶畝耔疑止士又叶止子畝喜右否有敏大田叶止子畝喜祀緜叶止右理畝事生民叶祀子敏止卷阿叶止士使子楚辭悲回風叶紀止右期老子仁德叶館止管子心術叶止已己莊子山木叶識來疑止轉音詩訪落叶止考悠蔑禮記樂記叶俯止女子語古靈樞脹論叶寫下道止始殆補素問陰陽類論叶在止胕

紙 祉 祉 福也从示止聲左哀九傳祉祿也易否疇離祉詩六月既多受祉周語謂其能以嘉祉殷富生物也傳注皆訓福漢書王莽傳維祉冠存已注福祚也後漢宋宏傳用錫爾祉注謂福慶也古韻詩六月叶喜祉久友鯉在友巧言叶祉已皇牟叶悔祉于江漢叶子似祉閟宮叶喜母士有祉齒雝叶祉母

紙 徙 徙 徙 屎 迻也从辵止聲或从彳止聲古文㞢未詳今隸體作徙不作迣與從作從不作迩制作制不作刹皆古意之猶存者廣雅釋言徙移也釋詁三徙遊也周禮比長若徙于他注謂出居異鄉也孟子死徙無出鄉注謂爰土易居平肥磽也吳語徙其大舟注取也荀子成相百里徙注遷也禮論貝生器以適藥象徙道也注遷改也轉注淮南原道徙祼國注化也段借雙聲連語楚辭哀時命獨徙倚而彷徉注猶低佪也淮南俶眞徙倚于汗漫之宇注猶汗漫也高唐賦徙靡瀺灂注言枝往來靡靡然又託名幖識字漢書地理志蜀郡徙注音斯在今四川雅州府天全州轉音周書周祝叶徙禍家語觀周叶此徙技卑荀子成相叶禍徙施

紙 齒 齒 口齗骨也象口齒之形止聲古文象形大戴易本命男以八月而生齒八歲而齔女七月生齒七歲而齔素問上古天眞論髮墮齒槁注齒爲骨餘又書禹貢齒革羽毛傳象牙也禮記曲禮齒路馬有誅注數年也按數馬之年視其齒轉注禮記文王世子古者謂年齡齒亦齡也廣雅釋詁一齒年也禮記坊記民猶犯齒注年也祭義壽命齒于鄉里注謂以年次立若坐也管子弟子職同嗛以齒注類也又左隱十一傳不敢與諸任齒注列也周禮大司寇不齒三年注不得以年次列于平民也禮記王制終身不齒注猶錄也按齒有行列者也段借爲値漢書枚乘傳廚肉之齒利劍注謂當之也文選注猶觸也聲訓釋名釋形體齒始也少長之別始乎此也

以齒食多者長也食少者幼也古韻詩相鼠叶齒止俟閟宮叶喜母士有祉齒禮記曲禮叶齒醇登徒子好色賦叶耳齒痔子矣宋玉笛賦叶子手齒起徵轉音史游急就章叶紐耳齒肘手

紙 沚 沚 小渚曰沚从水止聲詩采蘩于沼于沚傳渚也爾雅釋水小陼曰沚釋文本作洔蓋以洔爲之穆天子傳以飲于枝洔之中亦以洔爲之詩谷風湜湜其沚三家詩以止爲之楚辭陶壅淹低佪兮京沚注京沚即高洲也段借爲阯爲基爲丌廣雅釋詁三沚質也沚質雙聲聲訓釋名釋水沚止也小可以止息其上也釋邱水出其右曰沚邱沚止也西方義氣有所制止也古韻詩采蘩叶沚事谷風叶沚以蒹葭叶采已涘右沚

紙 阯 阯 址 基也从阜止聲或从土漢書郊祀志禪泰山下阯注阯者山之基足又太元大豐墻峭阯注阯足也謂基也段借爲沚西京賦黑水元阯注小渚曰阯又爲趾即止爾雅釋木劉劉杙注出交阯聲訓釋名釋邱水出其前曰阯邱阯基阯也言所出然古韻楚辭大招叶海里阯士

紙 鞮 鞮 鞮屬从革徙聲革履也與躧畧同字亦作蹝作屣作跣又誤作跣長門賦蹝屣起而彷徨注鞮屬孟子猶棄敝蹝也注革履可

支 **笛** 由 東楚名笛曰笛象形古文亦象形字與从田从聲之笛迥別

眞 **畀** 與 與也从丌由聲春秋傳曰晉人或以廣堅楚人畀之按左宣十二傳晉人或以廣隊不能進楚人乘之脫輿少進馬還又乘之挾矢而射之挾矢也許所引則隊謂陷于淖泥者畀之借字似于情事為近假借為麗說文又云杜林說字

支 **緆** 冊 蓑 帛蒼艾色从糸畀聲詩曰縞衣綦巾未嫁女所服說文新附字義或從糸其聲今據偏傍補或體詩出其東門縞衣綦巾傳蒼艾色女服也箋綦綦文也書顧命四人綦弁鄭注青黑曰綦禮記玉藻世子佩瑜玉而綦組綬注綦文雜色也按馬青黑文亦曰騏故詩鳲鳩其弁伊騏以騏為之廣雅釋器綦絲也段借為騏說文一曰不借縥也按不借者如今草鞋緆其系也廣雅釋器縥履也其絟謂之綦儀禮士喪禮組綦繫于踵注綦屨係也所以拘止屨也讀如馬絆綦之綦禮記內則紃綦屨之偪踐者綦漢書楊雄傳履榱桷以為綦外成傳巴君分橑綦皆是左定十四楚公子結史記字子綦左傳以期為之呂覽以旗為之又廣雅釋詁三綦極也穀梁昭二十傳兩足不能相過齊謂之綦劉兆注連所也又方言九車下鐵大者謂之綦綦猶一聲之轉又為堺周書王會土方緣綴綦十二注王名按即周禮弁師之王堺也又為基荀子王霸是綦定也又為淇張公神碑運置綦陽綦水湯湯又為極荀子王霸目欲綦色耳欲綦聲注或為其傳寫誤耳正論期臭味注極也以期為之按綦極一聲之轉又為冀之誤字爾雅釋天注用綦組飾旒之邊按赤組也又雙聲連語荀子非十二子綦谿利跂注綦組蓋與跂義同

支 **璨** 璨 璀 弁飾往往冒玉也从玉綦聲或從基聲字亦作琪周禮弁師五采玉琪注綦結也皮弁之縫每貫結五采玉十二以為飾謂之綦讀如蒲綦之綦司農注讀如綦車轂之綦按皆以韋為訓又穆天子傳四珩注玉屬也

支 **綦** 蕨 月爾也从艸綦聲字亦作萁爾雅釋草蕨綦月爾注郎紫綦也似蕨可食廣雅釋草蕨綦也按蕨之紫者蕨厥之為綦猶厥之為蕨文引說文綦土夫也此陸所見本疑許讀芑夫工綦月爾一物三名故不錄爾雅改許書也

子十八名凡子之派皆衍子聲 即里切

紙 **子** 孑 孓 十一月陽气動萬物滋八以為偁象形古文从巛象髮也籀文从囟有髮臂脛在几上也按象兒在襁褓中足併也猶文兒字亦譌作思方言十思者于也注音息聲之轉禮記哀公問子也者親之後也春秋繁露基義子者父之合也漢書杜欽傳子者父之陰也又禮記曲禮子於父母注言子者通男女詩大明長子維行傳長女也孟子而擾其處子注處女也又公羊隱元傳立適以長不以賢立子以貴不以長注子謂左右媵及姪娣之子儀禮喪服記公子為其母注公子君之庶子也又春秋繁露精華未篇年之君稱子左僖九傳凡在喪公侯曰予注子者繼父之辭禮記曾子問不侯子注嗣君也又詩楚茨子子孫孫勿替引之爾雅釋訓子子孫孫引無極也轉注白虎通號子者丈夫之通稱也書古泰誓勉哉夫子鄭注夫子丈夫之稱孟子萬子曰一鄉皆稱原人焉注子男子之通稱也又儀禮士冠禮願吾子之教之也注子男子之美稱穀梁宣十傳其曰予尊之也注子者人之貴稱公羊宣六傳予大夫也注古者士大夫通曰子詩大車畏子不敢簟子者稱所尊敬之辭周禮春官小子注小子若今時稱人子門人也又論語予曰學而時習之皇疏子是有德之稱古者稱師為子也又禮記哀公問君子也者人之成名也少儀問始見君子者注君子卿大夫若有與德者又白虎通爵天子者爵稱也王者父天母地故稱天子廣雅釋詁一伯士男君也孟子子男同一位禮記曲禮其在東夷北狄西戎南蠻雜大曰予注猶牧也穀梁哀十三傳予卑稱也又廣雅釋鳥予雛也論衡奇怪契母吞燕卵而生契故殷姓曰子又周諺於是予有母權予而行注重曰母輕曰予又史記貨殖傳子貸金錢千貫索隱子謂利息也又釋名釋形體曙予子小稱也又後漢王符傳為子升越注子細稱也按謂蕪菁大根小葉也陶隱子弗子鄭讀將吏反劉子說符作弗字以字為之金縢足有不子之責於大鄧注不讀曰不愛而解作有疵不孫之意涉于負蓑非也禮記中庸子庶民也鄭注猶愛也樂記易直子諒之心注讀如不子之子又為哦詩綢繆子兮子

兮傳子兮者嗟茲也又爲祀周禮閩隸掌子則取隸焉杜注當爲祀又爲茲易明夷蜀才本其子之明夷孟喜弟子趙賓曰其子明夷陰陽氣亡其子者萬物方荄茲也按施讎讀爲箕子與孟學異馬融本施以爲說荀爽非之謂涉彖傳而訛也又託名標識字古以紀旬爲十二枝之首白虎通姓名子丑者枝也儀禮士喪禮不辟子卯注子卯桀紂亡日後又以紀年紀月紀時爾雅釋天太歲在子曰困敦十一月爲辜言古以困敦辜爲識今以子爲識也又以命天體十二宮淮南天文常張四維運之以斗十一月指子又子周丑從又以配五行左哀九傳子水位也論衡物勢子水也其禽鼠也辭訓大歲本命子孳也廣雅釋親子孜也釋言子似也釋名釋親屬子者孳也相生蕃孳也又白虎通爵子者孳也孳孳無已也春秋元命苞子者孳恩宜德史記三代世表子者茲茲益大也孝經而況于公侯伯子男乎舊解子者字也釋言字愛于小人也又史記律書子者滋也淮南天文子者茲也釋名釋天子孳也陽氣始萌孳生於下也又漢書匈奴傳匈奴謂天爲撐犂謂子爲孤塗[古韻]詩麟趾叶趾子草蟲叶子止何彼穠矣叶李子旄邱叶子耳風雨叶晦已子喜衡門叶鯉子七月叶耜趾子畝喜節南山叶仕子已殆雨無正叶仕殆使子友北山叶杞子事母甫田叶止子畝喜右否有敏大田叶止子畝喜祀既醉叶時子嘉樂叶子德生民叶祀子敏止卷阿叶止士使子抑叶子否事耳左昭十二傳叶杞子鄙恥已士登徒子好色賦叶耳齒疾子矣荀子

非相叶子治士起友市始周書允文叶記在晦里吏士布恥喜在子女[轉音]詩鴟鴞叶取子禮記禮運叶戶下俎鼓嘏祖子所祜樂記叶俯止女子語古按讀如細也笛賦叶子了芮起徵登徒好色賦叶子短

芓 寘

𦬊 麻母也从艸子聲字亦作荸爾雅釋草莩麻母注苴麻盛子者按俗謂之子麻有實者曰芓無實者曰枲[轉注]說文一曰芓則枲也按對文則別散文亦通稱[假借]爲阯廣雅釋室芓阯也又爲秄漢書食貨志或芸或芓

⿱艹異 寘

𦳢 芓也从艸異聲按即芓之或體今附于此

孜 支

𢼄 汲汲也从攴子聲周書曰孜孜無怠按古泰誓文枚頤僞書云爾其孜孜僞傳勸勉不怠也廣雅釋訓孜孜劇也皋陶謨予思曰孜孜僞書分來禹以下作益稷篇漢書成帝紀孳公孜孜景福殿賦聖上猶孜孜靡忒亦重言形況字經傳多以孳孳爲之[假借]爲仔說苑君道弗時孜孜

李 紙

𣏌 𣏌 果也从木子聲古文作𣏌左形右聲爾雅釋木休無實李注一名趙李桃棲盧李注今之麥李駁赤李注子赤又棗李曰疐之孫注去其柢也詩邱中有李孟子井上有李文選與吳質書沈朱李[假借]爲理實爲吏管子法法皋陶爲李大匡國子爲李五行后土辯乎北方故使爲李注獄官也漢書胡建傳黃帝李法曰注法官之號也又史記天官書房南衆星曰騎官左角理右角將索隱李即理法官也按今不見疑左即今陽門二星右即今積卒二星也又按北斗魁中有天理四星紫微垣中有大理二星字皆以理爲之又爲使廣雅釋詁四行李驛也左僖三十傳行李之往來周語行理以節逆之亦以理爲之又爲梓書梓材古文尙書作杍又疊韻連語方言人虎江淮南楚之閒謂之李耳又託名標識字史記魏世家李克左傳作里克[聲訓]漢書王莽傳王況謂李焉曰君姓李李者徵火也當爲漢輔徵李變聲[古韻]詩何彼穠矣叶李子邱中有李叶李子玖木瓜叶李玖

秄 紙

𥝩 壅禾本也从禾子聲字亦作耔按苗生三葉以上稍耨壠草因壝其土以壅苗根使耐風與旱即左傳是穮是蓘之蓘也詩甫田或耘或耔傳壝本也漢書食貨志注耔附根也[古韻]詩甫田叶畝耔薿止士

字 寘

𡥀 乳也从子在宀下會意子亦聲按人生子曰字鳥曰孚獸曰犢字亦變作牸廣雅釋詁一字生也易屯女子貞不字虞注妊娠也中山經服之不字注生也[轉注]史記平準書衆庶街巷有馬阡陌之閒成羣而乘字牝者儐而不得聚會按字牝孕字之牝也廣雅釋獸牸雌也又吳羊其牝一歲曰牸三歲曰牂又說文敘倉頡之初作書蓋依類象形故謂之文其後形聲相益即謂之字字者言孳乳

而浸多也按指事象形者曰文會意諧聲者曰字周禮外史書名注古曰名今曰字按名者聲也字者形也又禮記冠義已冠而字之注字所以相尊也白虎通姓名人所以有字何所以冠德明功敬成人也又公羊僖九傳字而笄之注字者尊而不泄所以遠別也又考工𣏌人注鮑魚字之疏猶名也[假借]爲慈說文鍇本字乳也愛也詩生民牛羊腓字之傳愛也左成四傳其肯字我乎十一傳又不能字人之孤昭元傳樂王鮒字而敬注皆訓愛昭十六傳非不能事大字小之難服注養也十一傳使字敬叔注養也[聲訓]春秋說題辭字者飾也孝經援神契字者言孳乳浸多也[古韻]詩生民叶字翼儀禮士冠禮叶備字

仔 支

𠈃 克也从人子聲詩敬之佛時仔肩傳仔肩克也箋任也

疑 支

𠤕 惑也从子止匕矢聲按此疑字之訓𠤕疑二字義實相反音亦不同古多以疑爲𠤕故致訛耳𠤕定也从矢止會意子聲矣古文矢字與疑訓未定从匕矢聲者別爾雅釋言疑戾也注疑者亦止桑柔靡所止疑傳定也儀禮公食禮賓立于階西疑立注疑正立也自定之貌士昏禮婦疑立于席西注正立自定之貌鄉射禮賓北西階上疑立注止也有矜莊之色又禮記文王世子有師保有疑丞正義引尙書大傳前曰疑後曰丞按疑止之意荀子解蔽而無所疑止之注疑止謂有所不爲也[假借]爲兇史記淮陰侯傳疑者事之害也禮

記問喪其反也如疑注疑者不知神之來不坊記所以章疑別微嫌謂是非不決奈何而二人疑之注惑也周書王佩時至而疑注猶豫不果也列子湯問其妻獻疑曰釋文猶致難也淮南氾論有立武者見疑注怪也疑形聲皆近又為擬儀禮士相見禮不疑君注度之也周禮司服為大夫士疑衰注疑之言擬也司農注士冠升衰備子產問得師者王得友者覇得疑者存按謂中材可參謀者也或曰疑正直強諫之士猶前疑後丞之疑亦通注謂博問達識可決疑惑則失之又為擬禮記雜記皆為疑死注猶恐也又為疑漢書司馬相如傳過虞舜於九疑注疑似也山有九峯其形相似又為擬禮記燕義不以公卿為賓為疑也注自下上丞之詞也又為冰卻疑易地險始疑也荀廣本正作疑疑一聲之轉又為訛孟子異蔑子叔疑周柄中云卽子叔聲伯之後叔訛至昭二十九年叔詣卒疑詣饋饔餼穀粟作倪聲訓釋名釋喪制疑擬疑也擬於吉也古尚書洪範叶事紀極德疑福極易小畜叶志富載疑損叶志疑富福疑喜疑謀嵐趣叶栽志德事否疑凶漸叶德疑時來久楚辭大招叶趨測疑極惜往日叶時疑咨治之管子七臣七主叶疑事植莊子山木叶謀來疑止周書謚保叶求尤謀疑寤鴟冠子世兵叶財蓄時疑釋音詩桑柔叶資疑雖階按讀如毗也楚辭遠遊叶疑浮周書太子晉叶柔疑

紙 **嶷** 茂也从山疑聲詩甫田黍稷嶷嶷漢書食貨志以嶷為之白帖以嶷為之亦重言形況字

職 **噯** 小兒有知也从口疑聲詩生民克岐克嶷毛本以嶷為之

紙 **譺** 驗也从言疑聲按一切經音義十六引說文驗譺也通俗文大調曰譺是此字當為驕戲之意說文訓驗似古書借為詐蒼頡篇譺欺也或假借為癡為伯也假

支 **癡** 不慧也从疒疑聲字俗作痴方言十凝騃也

紙 **儗** 度也从人从疑按疑儗史記貨殖傳卓王孫田池射獵之樂儗於人君易坤陰疑于陽必戰漢書食貨志遠方之能疑者皆以疑為之假借為擬說文一曰相疑也應劭曲禮儗人必於其倫注猶比也舞賦經營切儗注引也又疊韻連語漢書司馬相如傳沛艾赳螑以佁儗兮注不前也又為訛荀子儒效無所儗悐按惑也注無所疑滯悐作也則謂借為礙又重言形況字漢書食貨志故儗儗而盛也據詩則借為礙

支 **疑** 九嶷山舜所葬在零陵營道从山疑聲按在今湖南永州府寧遠縣之南桂陽州藍山縣之西南海內經若梧之丘其中有九疑

注其山九谿皆相似故云九疑古者懿名其地為蒼梧也水經湘水注羅嶷九峯異嶺同數遊者疑焉故曰九疑山按古以就為訓疑訛雙聲疊韻以嶷言鄭以貌言傳聞異辭知非確詁也假借為礙詩生民克岐克嶷傳識也後漢桓彬傳岐嶷有所識也又懿德連語字指云嶷如山峯貌又東京賦五帝紹其德嶷嶷注嶷德高也古通詩生民叶鄭疑食大戴五帝德叶郁疑

陳 **礙** 止也从石疑聲字亦作碍俗文限至曰礙列子力命孰能礙之注止也淮南繆稱洞同穆載而無所礙注拄也法言問道礙諸以禮樂注限也又為之假借疊韻連語廣雅釋訓載止不平也古歌文子行言叶婁碍臺

隊 **懝** 憎也从心从疑疑亦聲按疑蚩字亦作懟廣雅釋詁二懝懼也曰懝恐也假借為癡說文本訓賊也

職 **擬** 度也从手疑聲與疑別周禮射人注行則止而擬度焉易鼎翟木君子以正位凝命注度也繫辭而擬諸形容象注自上識下繫辭擬儀傳常擬之以為式注謂比象也何武王嘉卹丹傳贊疑于親戚注比也以疑為之楚辭怨上擬斯今二蹤注則也

司五各凡司之派皆衍司聲 息之切

支 **司** 臣司事於外者从反后指事司反后為向君古倒子為順生廣雅釋詁一有司臣也小爾雅廣言司主也按周官四十有一司司者理其事也詩羔裘邦之司直傳主也禮記曲禮曰司徒司空司士注凡言司者總其領也堯典殷肆覲東后協時月正日同律度量衡修五禮五玉三帛二生一死贄如其有司注其所屬史也禮記王藻有司二尺有五寸注府史之屬也祭禮士冠禮有司如主人服注群吏有事者謂主人之吏所自辟除府史以下也轉注周禮師氏司王朝察氏司男女之無夫家者注猶察也漢書高五王傳以為物而司之注察視之也大荒西經以司日月之長短注言察日月晷度之節也呂覽尊師謂司門注候也論語邁豆之事則有司存後漢崔琦傳百官外內各有司存樊毓寺碑文死徒撰具各有司存司存雙聲連語存亦司也有子王霸曰欲司閒注伺其閒隙當國有揚榷伺詐注伺候其罪也方言十伺視也字林伺候也說文新附伺候望也字亦作何又煑薈作覗段借為嗣書高宗肜日王司敬民傳訓主民失之史記正作嗣古韻聲非

支 **祠** 春祭曰祠品物少多文辭也从示司聲禮記月令仲春之月祠不用犧牲用圭璧及皮幣春秋繁露四祭祠者以止月祠食也白虎通宗廟春曰祠者物微故祠名之詩天保禴祠烝嘗傳春曰祠按禮記祭義注周以礿為殷祭更名春祭曰祠轉注爾雅釋詁

祭也周禮小宗伯肆祼于上下神示注得求曰祠女祝化內祭祠之事注報福喪祝以祭祝辭祠焉疏祈請求福曰禱得福報賽曰祠又公羊莊八年祠兵周禮肆師注師出曰祠兵入曰振旅祠者祠五兵牙戟劒楯弓矢詩生民傳以太牢祠于高祖釋文本作祀又漢書陳勝傳叢祠中注神祠也段借爲饎周禮大祝一曰祠注交接之饎又爲鬼類氏家訓書證吳人呼祠祀爲鴟祀故以祠代鴟字鴟祠雙聲訓春秋繁露祭義始生故曰祠善其可也公羊桓八傳注祠猶食也祠猶繼嗣也禾物如生孝子思親繼嗣而食之故曰祠因以別死生祠食也說文祠多文辭也

寘 嗣 司 㠯 之故从口或曰當从口囘也存疑爾雅釋詁嗣繼也書舜典序將使嗣位洪範禹乃嗣興傳鯀也左昭七傳今又不禮於衛之嗣注新君也魯語荀華姓賈嗣注嗣嗣世也儀禮特牲禮嗣舉奠注主人將爲後者左襄廿六傳齊慶嗣字子息轉注左襄廿五傳其弟嗣書注續也襄三傳晉侯問嗣焉注續其職者襄十九傳所不嗣事于齊者有如河注續也又詩生民以興嗣歲箋今新歲也秋杜繼嗣我日箋續也于矜子寧不嗣音傳習也箋猶也韓詩以詒爲之古韻在左襄三十一傳叶詩殖嗣

寘 笥 司 飯及衣之器也从竹司聲禮記曲禮苞苴簞笥注員曰簞方曰笥簞笥有蓋筐筥無蓋漢書貢禹傳輸物不過十笥注盛衣竹器後漢張衡傳資蕭艾于重笥兮注筐也又儀禮大射儀奉決拾以笥注葦器按竹器之方而有蓋者皆曰笥

支 詞 囚 意內而言外也从司从言按从言司聲說文無司部非今字作詞左形右聲按言以足志文以足言皆謂之詞說文卦篆引詩板詞之卑矣周禮大行人故書叶詞命禮記曾子問其詞于賓曰釋文告也經傳皆以辭爲之轉注爲助語之詞如每有爲雖誰昔爲昔是也爲發聲之詞如吳爲句吳邾爲邾婁是也又本有正字義如者矣予哉嗟諸吁否皆乃兮于乍各曾毋尚知曰粤唯寧嚮曷等餘皆段借也傳注某辭也多以辭爲之聲訓釋名釋典藝詞嗣也今撰善言相續嗣也古韻離騷叶茲詞

支 辭 似茲 訟也从屬辛會意猶理辜也爲理也猶文从辛从司會意司亦聲按分爭辯訟謂之辭後漢周紆傳善爲辭案條教注辭案猶今案牘也斷注書呂刑明清于單辭無或私家于獄之兩辭禮記大學無情者不得盡其辭報任少卿書其次不辱辭命按今所謂口供也周禮司市故書辭布辭訟泉物者也段借爲詞廣韻引說文說也禮記曲禮安定辭疾言語也孟子不以文害辭注詩人所承詠之辭荀子正名辭也者兼異實之名以論一意也注說事之言辭又辭合于說注成文爲辭梁定十四傳其辭石尚士也注猶書也又禮記禮弓使人辭于狐突注猶告也表記無辭不相接也注辭所以通情也又仁者之過易辭也注猶解說也魯語魯大夫辭而復之注請也左昭九傳辭于晉注責讓之也呂覽士節過北郭騷之門而辭注辭者別也又爲辭左襄廿二傳辭入人者而後王安之注遣之呂覽士容田駢慰之舉而辭之注遣也又儀禮聘禮記辭曰非禮也敢固不受也士冠禮賓禮辭許注禮辭一辭而許也再辭而許曰固辭三辭曰終辭而數注讀也左僖廿四傳且辭焉注不見也公羊哀三傳以王父命辭父命注猶不從也呂覽行論願辭不爲臣注去也觀世製可以辭而無棄于注謝也又爲異孟子所不辭也按言法所當誅三代同也又爲祠堯廟碑將辭帝堯告讓易益叶事來之表志辭來老子養身叶事辭有恃任成叶右辭文子九守叶辭事書極

辭一名 似茲切

支 辞 囚 不受也从辛从受受辛宜辭之會意籀文从辛台聲經傳皆以辭爲之段借爲詞蔡邕題書殘碑外孫韙曰外孫爲女子壻曰爲受辛謂好辭也

絲七名凡絲之派皆衍絲聲 息茲切

支 絲 囚 蠶所吐也从二糸會意詩緑衣其紵傳緑衣祭服也按古朝服染記金石絲竹樂之器也謂弦也古韻詩緑衣叶絲治說悕叶蚩絲謀棘邱期媒期爲鳩鳴叶梅絲騏

支 茲 囚 艸木多益也从艸絲省聲與玆字聲義俱別孔子弟子公祖句茲字子之爾雅釋器蓐謂之茲注茲者蓐席也史記周本紀衞康叔布茲集解蘇林草之名荀子正論瑣圣龍茲華覈以爲薦注即今龍鬚席又素問五藏生成論色見青如草茲注洗也周書王會茲白者注茲白一名駭轉注漢書匈奴傳前世重之茲甚注益也經傳皆以滋爲之段借爲此廣雅釋言茲今也易晉受茲介福書呂刑越茲麗刑詩酾渠室于茲考工桌氏茲器維則左襄廿一傳念茲在茲箋注皆訓此也呂覽任地今茲美禾注年也此茲雙聲又爲哉詩下武昭茲來許東觀漢紀正作哉又爲孜管子小問由乎茲免注與滋勉同又疊韻連語周禮雍氏注以茲其所其生者按相也茲其之合音爲柤孟子雖有鎡基廣雅釋器鎡錤鉏也字以茲爲之古韻詩緜叶餘謀龜時茲祠酌叶茲饎子哉離騷叶茲詞

支 嗞 囚 咨也从口茲聲秦策嗟予司空經傳皆以咨爲之齊嗞雙聲段借爲改廣雅釋詁一嗞笑也

支

鷙 鷙鳥也从鳥𢍏聲脰鷙也似鴈而黑按蘇俗謂之水老鴉漁人畜以捕魚或曰即鸕鷀鷺也鷀鷺雙聲上林賦以鷹爲之

支

慈 愛也从心茲聲周禮大司徒一曰慈幼注愛幼少也左昭廿八傳惠和徧服曰順服注上愛下曰慈禮記內則其次爲慈母注慈母如其啫欲者也管子形勢解慈者父母之高行也貢子道微親愛利子謂之慈删隱僯人謂之慈轉注禮記內則慈以旨甘注愛教進之也孟子雖孝子慈孫賚語不慈孝于父母莊子漁父事親則慈孝又廣雅釋鳥慈烏也即說文烏孝鳥也小爾雅廣鳥純黑而反哺者謂之烏小而腹下白不反哺者謂之雅烏聲訓釋名釋言語慈字也字愛物也孝經若夫慈愛恭敬皇侃注慈者孜孜不倦老子還淳叶倍慈有轉音鶡冠子世兵叶游鄒慈囚之舟

支

滋 益也从水茲聲益縣界入直隸正定府定州深澤縣與滹沱合段借爲蓋說文本訓滋益也左隱元傳無使滋蔓服注益也呂覽明理草木庳小不滋注亦長也又左襄八傳事滋無成注益也周語故能保世以滋大注猶益也晉語遂滋民注長也後漢張衡傳滋令德于正中兮注茂也文選注繁也又爲孳越語民乃藩滋左桓六傳謂其畜之碩大蕃滋也又爲哉離騷余既滋蘭之九畹兮注蒔也又爲茲實爲茲黑也又爲茲或庸碑滋滋汲汲又疊韻連語淵賦吸至精之滋熙兮注潤悅貌宋玉諷賦語叶時滋志

支

孳 汲汲生也从子茲聲籀文从孜子孳廣雅釋詁三孳孳也聲類孳蕃也書堯典鳥獸孳尾僞孔化曰孳乳也列子湯問其民孳阜無數釋文息也漢書律厤志孳萌萬物無城賦孳貨盬田經傳多以滋爲之段借爲孜孜孟子孳孳爲善者史記夏本紀予思日孳孳漢書禹傳何復孳孳得民和東方朔傳此士所以日夜孳孳不已皆勤勉不息之意孳貢禹傳孳孳于民俗之所寡王莽傳孳孳不已亦重言形況字又爲茲爲薦稷天子傳二天子於是取孳木華之實注音滋

思五名凡思之派皆衍思聲息之切

支

思 容也从心囟聲會意思者心神通于囟故从囟書洪範曰容言心之所慮無不包也容與恭從明聰爲韻尚書大傳春秋繁露皆作容馬注通也亦以聲訓容睿二字形相近漢時傳寫已有譌作睿者故鄭注五行傳訓爲叡說文叡籀文通也一訓即洪範馬注與深明容同而並列之者亦未能定書之必當爲容耳易咸卦思慮注坎爲思書洪範五曰思鄭注思屬土堯典欽明文思安安馬注道德純備謂之思節注慮深通敏謂之思周書謚法大省兆民曰思毛詩指說引梁簡文說發慮在心謂之思詩文王思皇多士箋願也禮記玉藻書思對命注所思念孟子思與鄉人立注念也又方言十凡言相憐哀江湘諸之思文選厲志詩吉士思秋注悲也又大荒東經有司幽之國思士不妻思女不夫注思感而氣通無配合而生子魯語注虞思字幕按幕者慕也段借爲司周禮司市上旌于思次注思若今市亭也按何窌之所又爲偲左宣二傳于思于思注多鬚之貌賈注白頭貌字因發作鬍按即詩其人美且偲之偲也又爲鰓廣雅釋言思鰓也按即魚鰓之鰓又助語之詞詩漢廣不可求思傳辭也左僖廿二傳天惟顯思注猶辭也禮記中庸蚓可射思注思皆辭之助聲訓釋名釋言語思司也凡有所司捕必靜思忖亦然也宋鵬詩終風叶霾來思泉水叶淇思旄丘叶尤思之哉叶思哉君子于役叶期哉塘來思子衿叶佩思來圃有桃叶哉其之思渭陽叶思佩白駒叶來期思楚辭惜往日叶否慕思之九辯叶思事意悪高唐賦叶榯姬思旗大言賦叶寧思荀子成相叶志當待思左昭十二傳叶思謀句中韻

緦思 思之意从言从思會意思亦聲按言且思之意心有所懼也字亦作葸作偲荀子彊國雖然則有其諰矣注懼也議兵諰諰然常恐天下之一合而軋已也注懼貌漢書刑法志作緦以鰓爲之論語愼而無禮則葸鄭注惷質貌皇疏畏懼過甚也大戴曾子立事人

言善而色葸焉注不悅懌之貌廣雅釋言葸愼也魏都賦誰勁捷而無葸鄘風桑柔光敷賦心猶猶而發悸注懼貌也音愼而

灰

鰓 鰓者角中骨也从角思聲禮記樂記注無鰓曰觡疏鰓謂骨外皮滑之名中骨曰鰓字變作鰓亦作顋段借爲諰太元蜜次七密有口小鰓君在無後測曰蜜口小鰓賴君逢也注鰓難也漢書刑法志鰓鰓常恐天下之一合而共軋已也注懼貌也音愼而無禮則葸之葸又託名螽誡宋漢書高帝紀高武侯鰓注音魚鰓之鰓

支

傀 彊力也从人思聲詩鹿鳴其人美且傀傳才也廣雅釋言傀佹灰

也按佹亦才也段借重言形況字論語切切傀傀馬注相切責之貌皇疏相切磋之貌字亦變作愧从二心俗否韻詩瞻卬令叶鎚傀

支

緦 十五升布也从糸思聲古文从糸省思省聲儀禮喪服緦注緦麻布衰裳而麻絰帶也喪服傳緦者十五升抽其半有事其縷無事其布曰緦又外親之服皆緦也周禮典枲布緦縷紵之麻草之物注緦十五升抽其半者按朝服用十五升布縞細如絲布廣二尺二寸其縷一千二百今用縷六百其縷甚細其布甚疏也段借廣雅釋詁三緦聚也按此緦之誤字聲訓釋名釋喪制三月曰緦麻緦絲也縞麻細如絲也

史四名凡史之派皆衍史聲疏士切

紙 史 史 記事者也从又持中會意中正也周官有大史小史內史外史御史女史其屬又各有府史胥徒史主造文書者亦稱史凡府史胥徒皆其官長所自辟除書酒誥矧太史友內史友郊特牲大史內史掌記言記行立政大史尹俌傳大史下大夫易巽用史巫紛若荀注史以書數儀禮既夕公史自西方東面注公史君之典禮書者聘禮記辭多則史注謂聘禮記曲禮史載筆疏謂國史大載記盛德以史為手注字亦誤為人又左氏春秋序魯史記之名也疏掌書曰史後漢安帝紀好學史書注周宣王大史籀所作之書也凡五十有五篇段借為事周禮條狼氏誓邦之大史曰殺誓小史曰墨王氏引之曰掌史形近致誤鄭失之辭訓吏虎通諫諍所以謂之史何明王者使為之也古韻詩十月之交四十士寺史艷之初筵叶否史恥怠禮記檀弓運叶史侮右

吏 吏 治人者也从一从史會意史亦聲按从一猶从上也漢書景帝紀吏者民之師也惠帝紀吏所以治民也管子明法吏者民之所懸命也韓詩外傳掾法守職而不敢為非者人吏也左成二傳王使委于三吏注三公也周書大匡三吏大夫注三卿也周語百吏庶民注百官也又祝仟少卿書倒木為吏讀不對注惠吏刻暴又教梁宣十五傳私田稼不善則非吏注田畯也孟子孔子嘗為委吏矣注

主委積倉廩之吏也漢書百官公卿表是為長吏注吏理也亦多以理為之聲訓漢書王莽傳吏者理也賈子大政吏之為言理也風俗通吏者治也記子為天吏注天吏天所使謂王者得天意者也古韻周書允文叶記在酒里吏士布恥喜在子母楚辭優孟歌叶食吏富

賓 賜 賜 賞賜也从貝易聲詩二子乘舟傳況汎然駛疾貌風傳賢人往之駛疾釋文本作迅字亦誤作駛作駛

紙 使 使 伶也从人吏聲按者令也爾雅釋詁使也禮記表記故君使其臣注謂使之聘問師役之屬也檀弓使之雖病也注謂時徭役荀子解蔽況于使之右乎注役也大戴衛將軍文子有眾使也注舉也又漢書灌夫傳夫為人剛直使酒注因酒而使氣也轉注爾雅釋詁傳揩抒使從也禮記曲禮使從俗疏謂臣為君出聘左襄三十傳使走問諸朝釋文本作吏古韻詩雨無正叶仕始使子友卷阿叶止士使子九罭叶以以使句中誤管子侈靡叶使等孫武子九地叶使事期文子道原叶覆載使備素問刺禁論叶右裏傳市母應象論叶守使

士三名凡士之派皆衍士聲鉏里切

紙 士 士 事也數始于一終于十从一从十會意孔子曰推十合一為士按此返約之義玉篇作推一合十則一貫之義存參白虎通士者事也通古今辯然不誖之士漢書食貨志學以居位曰士後漢仲長統傳以才智用者謂之士周書太子晉曰年十三能誦詩書學先王之訓行合禮義上下無怨于人成人能治上官謂之士周官有上士中士下士又書牧誓是以為大夫卿士詩百辟卿士箋卿士之有事也北山偕偕士子傳士子有王事者也又禮記曲禮列國之大夫大夫天子之國曰某士又詩文王殷士膚敏傳殷侯也又儀禮喪服傳公卿大夫室老士貴臣注士邑宰也又禮記祭法庶士庶人無廟注府史之屬又詩祈父予王之爪士按軍士也采芑傳天下之士箋軍士也禮記曲禮前有士師淮南本經武王甲卒三千注在車曰士步曰卒說苑指武士者將之戕體也又老子善為士者不武王注士卒之帥也又賈子道術守道者謂之士齊語昔聖王之處士也注講學道藝者也荀子子道可謂士矣注士者脩立之名也論語士見危致命注士者知義理之名又周禮大宰職位以馭其士司農注士謂學士禮記月令聘名士注不仕者文王世子凡學世子及學士注學士謂司徒論俊選所升于學者荀子非十二子古之所謂士仕者注謂士之人仕又論說士不可以不宏毅皇疏士通謂吏大也執士刺羊無血荀子非相處女莫不願得以為士注未娶妻之稱詩載芟有依其士傳子弟也寨寀豈無他士箋猶他人也段借為吏廣雅汝作士馬注獄官之長周禮序官士師下大夫四人大司徒其附于刑

者歸于士注謂主斷刑之官左僖廿八傳士榮為大士注大士治獄官也傳注多以司為訓訓察又為司爾雅釋詁士察也注士師官主聽察又為事論語雖執鞭之士鹽鐵論貧富作士詩東山勿士行枚傳事也管子君臣官謀士注事也荀子致仕然後士其刑賞注當為事又孟子士師不能治士按士亦事也又為仕周禮載師以宅田士田賈疏注謂為仕又為賦周禮宮伯掌王宮之士庶子注士謂王宮中諸吏之適子也聲訓白虎通士者事也任事之稱也禮記祭統作率慶士注士之言事也墨子尚賢士者所以為輔相承嗣也古韻詩棫樸叶有士子宇句中韻卷阿叶止士使子左昭十二傳叶杞子鄰晉叶德楚辭大招叶海里陸士荀子非相叶子治士起友市始管子四稱叶食事士周書允文叶記在酒里吏士布恥喜在子母轉音禮記射義叶舉士處所

紙 仕 仕 學也从人从士會意士亦聲按猶今言試用也論語學而優則仕箋事也文王有聲武王豈不仕傳事也又為亂詩節南山弗問弗仕箋察也古韻詩節南山叶仕子已矣雨無正叶仕殆使子有四月叶紀仕有

紙 䐈 𦞤 食所遺也从肉仕聲楊雄說从肉𠂔聲士𠂔聲之轉字作胏含食所遺也易噬嗑噬乾胏馬注有骨謂之胏鄭注簀也則本作笫子夏傳作脯廣雅釋器胏脯也按純肉切之曰胾切肉有骨曰胏薄切曰脯而含食所遺一訓疑脯之借字脯胏雙聲轉音易噬嗑叶胏矢

巳九名凡巳之派皆衍巳聲詳里切

紙 巳 𢀒 巳也四月陽气已出陰气已藏萬物見成文章故巳爲蛇象形按巳似也象子在包中形包字从之孺子爲兒襁褓爲子方生順出爲㐬未生在腹爲巳去者指事巳者象形淮南天文巳則生巳定也廣雅釋言子巳似也轉注按此字引申爲止猶息也定也靜也故反巳爲㠯古巳㠯同讀經傳止息之義皆當作此巳字巳者止也㠯者用也行也假借託名幖識字爲十二枝之一所以紀旬儀禮少牢禮日用丁巳注下巳者取其令名自丁寧自變改皆爲敬謹按此以聲訓從又以紀年紀月爾雅釋天太歲在巳曰大荒落四月爲余又以命天體十二宮淮南天文丁巳楚也又辰晉巳衞又以配五行淮南天文丙丁巳午火也又說文巳爲蛇象形易鄭注爻辰巳爲蛇論衡物勢巳火也其禽蛇也按篆體與虫字形近故傅會爲蛇又少皞青陽氏以巳爲姓聲訓白虎通五行巳者物必起釋名釋天巳巳也陽氣畢布巳也史記律書巳者言陽氣之巳盡也太元元數辰巳午注巳取其已盛風俗通祀典巳者祉也邪疾巳去祈分祉也

紙 祀 祀 祭無已也从示巳聲或从異聲左文二傳祀國之大事也禩 周禮大宗伯五祀司農注五色之帝於王者宮中曰五祀禮記月令臘先祖五祀注門戶中霤竈行也呂覽注木正句芒其祀戶火正祝融其祀竈土正后土其祀中霤金正蓐收其祀門水正元冥其祀井家語五帝別稱五祀注五祀上公之神禮記王制大夫祭五祀疏謂司命也中霤也門也行也厲也又周禮大宗伯以疈祀昊天上帝鼓人以雷鼓鼓神祀疏天神稱祀爾雅釋詁祀祭也舍人注祀地祭也又周禮司服祭羣小祀注林澤墳衍四方百物之屬典祀掌外祀之兆守注四類四望四類之屬牧人陽祀注天與宗廟陰祀注地與社稷望祀注五嶽四瀆禮記檀弓庶人致百祀之末注百縣之祀也易損祀事遄往虞注祀舊作巳詩雲漢敬恭明祀釋文或作禩轉注禮記檀弓斬祀殺厲又過祀則下注祀神位有屋樹者鄭語其後皆不失祀漢書地理志作祠今皆以祠爲之又書洪範三曰祀鄭注掌祭祀之官若宗伯者也又爾雅釋天商曰祀孫注取四時祭祀一訖也書洪範惟十有三祀左宣三傳載祀六百注年也又爲犯之誤字廣雅釋言祀侯也後漢吳祐傳祖道注引周禮大馭祀軷又爲祫之誤字詩元鳥序祀高宗也箋當爲祫又爲祝之誤字荀子正論出門而宗祀有事注當爲祝聲訓公羊定八傳定公順祀注言祀者無已長久之辭漢書郊祀志注祀者所以昭孝事祖通神明也又釋名釋天殷曰祀祀巳也新氣升故氣已也爾雅釋天郭注祀取四時一終亦以巳爲訓古韻詩大田叶止子畝喜祀生民叶祀子敏止又叶秠芑畝負祀又叶時祀悔卑篤叶祓備祀祜潛叶鮪鯉祀福易困叶食來祀韓非外儲叶置祀治

賄紙 攺 攺 毅攺大剛卯以逐鬼鬽也从攴巳聲讀若巳與从己聲之改字別按毅攺亦疊韻連語以正月卯日作故曰剛卯或以玉或以金佩之辟邪其度大者長三寸廣一寸小者長一寸廣五分皆四方于中央從穿作孔采絲繫之文曰正月剛卯既央靈殳四方赤青白黃四色是當帝令祝融以教夔龍庶役剛癉莫我敢當子家藏小者一枚文正如此玉似秋葵色真贗所不辨也

紙 汜 汜 水別復入水也从水巳聲詩曰江有汜與从㔾聲之氾濫字轉注義迴別爾雅釋水決復入爲汜注水出去復還詩江有汜三家詩以汜水之泒爲之別義說文一曰窮瀆也爾雅釋邱窮瀆汜注水無所通者漢書張良傳下邳汜上應劭注窮瀆也又左成四年晉伐鄭取汜祭在今河南開封府汜水縣鄭西北界地名有汜水字亦誤作氾音凡假借爲涘廣雅釋邱汜厓也楚辭天問次于蒙汜注水涯也淮南道應至于河上而航在一汜注水厓也幽通賦畢曩大于南汜注涯也聲訓釋名釋水汜巳也如出有所爲畢已而還入也古韻詩江有汜叶汜以悔

支 巸 巸 廣臣也从臣巳聲古文从戶巳聲按古文當別爲正篆今刪轉注方言十二巸長也注謂壯大假借爲㜸方言十喜湘潭之間曰紛怡或曰巸巳亦疊韻連語

紙 戺 戺 从戶巳聲說文以爲巸之古文按各字今分附于此字亦作尼上形下聲程瑤田云戺謂階之兩旁自堂至地斜安一石擒階齒而輔之者也愚謂凡字當从石形誤爲戶猶妒之或誤爲石也書顧命夾兩階戺傳堂廉曰戺廣雅釋宮戺砌也西京賦金戺玉階別義爾雅釋宮樞達北方謂之落時落時謂之戺注門持樞者或達北檼以爲固也疑此字从戶與階戺各字假借爲巸說文云巸古文从戶

支 圯 圯 東楚謂橋爲圯从土巳聲與从己聲之圮毀字別史記留侯世家良嘗閒從容步游下邳圯上徐廣注橋也漢書以汜爲之服虔注楚人謂橋曰圯

支 熙 熙 燥也从火𦣞聲按燥者熹字之訓古熙熹二字多互借許偶誤耳爾雅釋詁熙光也禮記緇衣於緝熙敬止注緝熙皆明也大

學注緝熙光明也周語緝熙單厥心注熙光也七啟熙天曜日注光也歸去來辭恨晨光之熹微注引聲類熙光明也按緝熙詩凡四見昊天有成命於緝熙周語叔向曰緝明也熙廣也毛傳用國語鄭箋廣當爲光文王於緝熙敬止傳緝熙光明也維清維清緝熙箋緝熙光明也敬之學有緝熙于光明傳光廣也箋緝熙光明也是周語之廣借爲光字無可疑者緝熙也廣書庶績咸熙傳廣也史記易以興則謂起字漢書易以美則謂嬰字膠東令王君斷碑作熹又有能奮庸熙帝之載百工熙哉傳皆本國語訓廣按亦皆光也左襄廿九傳廣哉熙熙乎按廣亦光也注熙熙和樂聲則謂借爲嬰或曰訓廣者熙字之轉注借爲熙也非是叚借爲起爾雅釋詁熙興也詩酌時純熙矣箋興也熙興亦一聲之轉或曰爾雅之廢熙興也正字則歆嬰類也存疑又爲嬰唐釋慧苑華嚴音義引說文一曰說也字林熙歡笑也周書太子晉萬物熙熙注和盛也荀子儒效熙熙兮其樂人之臧也注和樂之貌老子衆人熙熙注淫放多情欲也亦重言形況字史記魯周公世家煬公熙索隱一作怡又爲嬉漢書禮樂志熙事備成又大矣孝熙注熙亦福也又爲嬉即娭淮南俶眞鼓腹而熙說山則搏矢而熙登徒好色賦熙邯鄲注皆訓戲也又爲譆漢書翟義傳熙我念孺子注歎辭也亦發聲之詞古韻虞書叶喜起熙老子異俗叶哉熙臺孩

支

𡢁 說樂也从女𡢁聲太元內初一謹于嬰執注女謂之嬰叚借爲熙左襄十傳注所殺公子嬰等

以四十五名凡以之派皆衍以聲 羊止切

紙 紙

已 用也从反巳指事賈侍中說已意已實也象形按賈謂薏苡實象形不从反巳隸亦作㠯作以小爾雅廣詁以用也漢書東方朔傳注㠯用也劉向傳注㠯由也左僖廿六傳凡師能左右之曰以詩載芟侯彊侯以箋今時傭賃也春秋之義能東西之曰以左定十傳封疆社稷是以注猶爲也老子衆人皆有以注爲有爲也秦策向欲以齊事王注猶使也又詩何人斯㠯極反側荀子非相何已也帝堯碑已章聖德楊著碑皆所以紀盛德叚借爲巳午之巳古巳以同音詩良耜以薅荼蓼三家詩作既風雨雞鳴不已箋止也墓門知而不已箋猶去也論語三已之皇疏謂黜止也史記五帝紀試不可用而已正義退也孟子於不可已而已者注棄也又左昭十二傳已乎已乎服注已乎決絕之辭也又廣雅釋詁三已成也四已訖也一已癒也易損已事遄往注竟也左昭十三傳且曰吾已注猶決竟也齊語有司已于事而竣注畢也又禮記表記寧有已怨注謂不許也又漢書郊祀志病良已注謂癒也呂覽至忠疾乃遂已注除愈也又詩蟋蟀無已太康傳甚也禮記檀弓於野則已疏注猶太也考工記輪已崇注大也甚也荀子議兵已朞三年注過也按猶極止也或曰義皆借爲止存疑叚借爲識禮記檀弓以死者爲不可別已周禮小祝注正作識又爲似易明夷文王以之荀諝向秀本正作似又爲與廣雅釋詁三以予也詩江有汜不我以箋猶與也儀禮鄉射禮各以其耦進注與也書金縢天大雷電以風禮記檀弓吾未嘗以就公室皆是以與雙聲又爲矣禮記檀弓生事畢而鬼事始已注辭也太史公自序皆次其本已索隱語終之辭也漢書馬唐傳上曰何已注已猶耳又發聲之詞書大誥已予惟小子傳發端歎辭公羊莊四傳以爲難遇紀侯之殯注以爲者設事辭而言之莊子已而爲知者已而不知其然爾雅釋詁已此也古韻詩江有汜叶汜以憐綠衣叶裏已旄邱叶久以風雨叶晦已子喜蒹葭叶采已涘右沚墓門叶已矣節南山叶仕子已殆九罭叶以以使句中韻左昭十二傳叶杞子鄙耻已士管子心術叶止已亡度地叶已起久倍轉音易恆叶道已始老子元符叶老道已文文子自然叶事表理喜以已

紙

苡 芣苢一名馬舄其實如李令人宜子从艸㠯聲周書所說按本王會解文爾雅釋草芣苢馬舄馬舄車前詩采采芣苢韓詩說直曰車前瞿曰芣苢按瞿者句曲也車前喜在牛跡中生一名牛舌一名當道其子如麥赤黑色洽婦人難產故詩序云婦人樂有子毛傳云宜懷妊焉周書王會康民以桴苡者其實如李食之宜子今作桴苡不作芣苢也文選辨亡論注引韓詩薛君章句澤瀉也亦馬舄之誤叚借疊韻連語說文蕃篆說解薏苢一名薏苡古韻詩芣苢叶苢采有

紙 紙

似 象也从人㠯聲廣雅釋詁三似類也釋言似若也墨子經上似有以相攖有不相攖也禮記雜記見似目瞿注謂容貌似其父母哀公問寡人雖無似也注無似猶言不肖字亦變作姒叚借爲以六書故引唐本說文用也又爲嗣廣雅釋詁二似續也詩裳裳者華是以似之箋續也斯干似續妣祖卷阿似先公酋矣江漢召公是似傳皆訓嗣也又託名幖識字爾雅釋親娣婦謂長婦爲姒婦左成十一傳吾不以妾爲姒注兄弟之妻相謂爲姒釋名釋親屬少婦謂長婦曰姒言其先來已所當法似也儀禮特牲禮注舉觶於其姒婦釋文本作似方言十二築娌匹也廣雅釋詁四娌二也字亦作姒作娌玉篇引聲類侶伴侶也形誤又作侶又爾雅釋親女子同出謂先生爲姒按姒猶姊也別于男子謂女子先生爲姊也姊姒聲亦相近猶女弟爲娣也列女傳有魯公乘姒是子皮之姊郭注訓同出爲俱嫁事一夫恐非又詩正月褒姒成之傳姓也論衡奇怪禹母吞薏苡而生禹故夏姓曰姒則謂苢字也司農劉夫人碑德配古列任似爲某正作似詩桑中美孟弋矣公羊襄四年夫人弋氏薨以弋爲之聲訓周語賜姓曰姒謂其能以嘉祉殷富生物也古韻詩小宛叶采負似楚辭天問叶市姒荀子禮賦叶采理不似海

支紙 柏 柏 梔 面也从木白聲或從皀聲字亦作粕方言五面東齊謂之梔周禮雍氏冬日至而粕之注粕之以粕側朱土刻之鄉師注一梔一鈇按疸言曰粕長言曰蔗其孟子作鎡基段借爲柏易繫辭斲木爲耜京注耒下刺也考工匠人耜廣五寸注今之耜岐頭兩金象古之耦也禮記月令脩耒耜注耒耜木所以施金也按柏柏實同字今始從許訓義識之一曰從土蓋齊人語也孟子蓋歸反藥梔而掩之丁音梔土器也莊子天下禹親自操橐耜司馬注盛水器也按橐盛水器耜盛土器皆訓稱名稱用器耜齒也似齒斷物也易繫辭斲木爲耜虞注耜止所踦同各曰耜古謂詩七月叔苴采荼薪樗食我農夫鄭箋曰樗惡木也漆可用析薪爲炊者樗與漆異類非所以養人也

支紙 矣 矣 作者聲訓廣雅釋詁三矣止也古顧詩墓門叶已矣六月叶喜祉久友鯉矣十月之交叶時謀莱矣蓼莪叶矣恥久登徒好色賦叶耳齒痔子矣轉音素問疏五過論叶紀裏主道理始矣寶殆殄說也从口吕聲史記太史公自序諸呂不台集解伯怿也按此義實借爲怡台本訓吾也爾雅釋詁台我也台予也書禹貢祗台德先傳我也湯誓非台小子馬注我也凡自稱之詞台爲正字己言陽卬我媳俺皆聲之轉猶吾爲正字予甫朱皆音之借也方言雅俗不同古今語亦異假借爲嗣文選典引有于德不台嗣穆之讓注引尚書寧讓于德不台史記作不懌太史公自敘廣矣不台則皆爲

灰 台 台 怡說字按漢書王莽傳引舜讓于德不嗣則古文正作嗣也又爲紿方言六台矢也宋曾之間曰台又爲詒方言詒台懠也燕代之閒曰詒台又爲紿方言一台養也晉衛燕魏曰台又爲怡天文斗魁下六星兩兩相比者曰三台亦謂之三階按古拼必耦兩相比星形似之因以爲名禮禮器三台增朋字或以能爲之或曰借爲臺亦通又爲鮐詩行葦黃耆背傳台背大老也箋台之言鮐也大老則背有鮐文又爲詒賈爲遺按爾雅釋詁台予也又託名幸讖字左襄十二年圍台在今山東沂州府費縣南有台亭

灰 能 能 熊屬足似鹿从肉目聲能殿堅中故稱賢能而強壯稱能傑也左昭七傳婁黃能入于寢門賈注獸也駁按才能之義許以爲轉注其本義字之段借態或作儥慶書柔遠能邇注能安也誤作恣也詩民勞柔遠能邇傳能猶也按傳即訓字順施之意禁問風論頌問其診及其病能注謂內作病形今以態爲奚致專用能爲才能不知奚態二字古誼皆當訓材藝善也說又爲凥事力堪勝任之意周禮太宰四曰使能注多才藝者鄉大夫而興賢者能者法有道藝者小宰二曰廉能注政令行也荀子勸學非能水也注善也漢書百官公卿表柔遠能邇注善也又廣雅釋詁二能任也史記田完世家寡人弗能拔索隱猶勝也漢書賈捐之傳不能其水土也注堪也呂

覽長見君知我而使我畢能注力也又荀子正名能有所合謂之能按猶得也故不相能猶言不相得不相中也皆一意之引申字亦作耐以而以耐爲之別義爾雅釋魚鼈三足能注今吳興郡陽羨縣君山上池中出三足鼈按今江蘇常州府宜興縣君山未見有之疑出大江故江賦云有鼈三足也段借爲台寶爲栺或爲臺漢書天文志魁下六星兩兩相比者曰三能書緯刑德放三公象三能矣史記天官書三能色齊君臣和穆訓春秋元命苞能之爲言耐也釋名釋言語能該也無物不兼該也古顧詩敦之初速叶能又時易繫辭下傳叶來能謀雖堅叶能偏韓非子揚榷叶能其又叶能與材在主道叶能意矣子料敵叶能信始呂覽君守叶事能知度叶事意德素問方盛衰論叶意能大戴詩志叶戴事能淮南要畧叶事能主術叶志能基太元親測叶能材衰王逸九思叶矣能浮兼豪焦韓易林小畜之隨叶貪賊國主

寘 异 异 舉也从升巳聲虞書岳曰异哉按猶用也傳已也退也請借爲已非是段借爲異列子楊朱何以异哉魏都賦异乎交益之土注異也

賄 改 改 更也从攴己聲與从巳之攽改字別詩綢衣敝予又改爲兮傳更也儀禮鄉射禮改取一个挾之注更也士相見禮改居則請

支 柏 柏 梔 未詳也从木台聲或从金猶文从木辞聲字亦作粕按舌上之金曰笮御則謂未下前曲接于柏者曰底柏即犁也又按柏實與柏同字今始從許

紙 枲 枲 麻也从木台聲猶文从木辞聲按牡麻無實者也夏至開花菜而不實亦曰夏麻其有子者曰苴或謂之黂考工弓人注黂枲實也轉注爲凥麻之大名書禹貢厥貢岱畎絲枲鉛松怪石雜注枲麻有實泉有花實也淮南覽冥注枲別義疊韻連語原雅釋草胡枲常枲枲耳也蒼頡篇枲葶耳也一名蒼耳楚辭哀郢菉葹並茂注惡草也按菜青白色似胡麻白華綢繆注蔓生四月中生子如婦人耳中璫即詩之卷耳爾雅之苓耳離騷之荒說文之蔨陸機詩疏之鵝耳枲耳淮南覽冥注之檀桑木草之名釋名釋別錄之常思陶注之羊負來崔寔四民月令之思耳字亦作胥

支 治 治 治水出東萊曲城陽丘山南入海从水台聲按今各小沽河出山東萊州府掖縣陽丘山即馬鞍山至平度州與大沽河合至膠州麻灣口入海左傳姑尤以西尤水即小沽河和水即大沽河也登州府黃縣水經濰水注一名治水民借爲理爲檡荀子

倫身少而理曰治不苟禮義之謂治太元元文人之大倫曰治墨子經上治求得也爾雅釋詁乂乿靖神弗濕治也大戴禮三本君師者治之本也儀禮喪服人治之大者也注治猶理也孟子治人不治反其智注治已理之義也禮記大傳上治祖禰注猶正也爾運以治人情注主取殘養言華也周禮太宰使帥其屬而掌邦治注治所以紀綱天下大宗伯治其大禮注猶簡習也宰夫帥執事而治之注謂共其職司約治神之契爲上注理其相派胥上下之差也鄉師送治之注謂監督其事齊戒敬不苦則政治注理也秦策儀俄之治桑也注猶相也呂覽振亂救民之治也注整也貴當治物者不於物於人注猶也淮南原道治在道不在聖注爲也主役能多者集不治也注猶作也莊子人間世惟止能治樂司馬注治猶浣衣也素問太陰陽明論脾者土也治中央注主也五常政大論治而善下注化也愚按治絮貴當出別義一曰治也理導水也而此爲轉注又莊子庚桑楚動無非我之謂治說苑說叢治者亂之先也周禮小宰二曰以敘進其治注功狀也漢書文帝紀治安皆且千歲注言治理且安寧也又荀子正論治古無肉刑而有象刑注古之治世也又漢書高帝紀又治秦中注謂都之也陳餘傳治信都注爲治處也或曰治字當與準同訓故轉注謂爲修治平水名則沈字之段借古九台同音也存參段借爲始爾雅釋詁治故也又爲領廣雅釋室治輯也又爲值漢書韓安國傳公等足與治乎注謂當敵也今人猶云對治聲訓釋名釋言語治值也物皆值其所也古韻詩綠衣叶絲治說易蒐叶事試治哉檜叶治事楚辭惜往日叶時疑咍治之否埃恩之尤之周書酆保叶治服力悉牌非揚權叶能埴材治外儲叶貢祀治秦之栄東觀銘叶息棘裘尤治栄

怠 勝 ㄉㄞˋ

倨也久心台聲與左形右聲之怡別爾雅釋言懈怠也廣雅釋詁二怠嬾也周語可先而不備謂之怠注緩也賈子道術能勉就善謂之愼反愼爲怠大戴子張問入官怠墮者時之所以後也左襄廿八傳無怠于德注解也禮記憧憧往來朋從爾思無怠于事雖止不怠注情也曲禮毋怠荒注放散身體也鄭語其民怠者其君注慢也公羊文十二傳伸君子易怠注易怠猶輕情也漢書司馬相如傳怠而後游于清池集注倦也段借爲殆方言六怠癡也古韻詩箕之初筵叶否史恥怠殷武叶息國語訓中顧或曰敢字叫豎嚴澈亦通易雜卦傳叶時災來怠秦之栄東觀銘叶怠旗疑尤治栄韓詩外傳六叶怠之

支

怡 咍 ㄧˊ

和也从心台聲與下形上聲之怠別與緊各同爾雅釋詁怡樂也廣雅釋詁一怡喜也書金縢公乃爲詩以怡王鄭注悅也禮記內則下氣怡色注悅也周語有慶未嘗不怡注說也論語怡怡如也馬注和順之貌鄭注謙順貌史記太史公自序諸呂不台徐廣注懈也以台爲之段借爲敓舞賦序餘日怡蕊注怡悅放蕩也古韻列女傳魯連子引古叶怡嗌

飴 咍 ㄧˊ 食名米蘗煎也从食台聲籀文从異省聲字亦作餧方言十三餳謂之餧餳謂之餧餳周禮疾醫注五味醯酒飴蜜薑桂之屬疏飴蜜即甘也太元千千于耶飴注美食轉注周禮鹽人王之膳羞共飴鹽注鹽之甜者今戎鹽有毒段借爲遺寶急就漢書劉向傳飴我蔥菽注誡與貽同遺

支

飴 咍 ㄧˊ 吐而哺也从食台聲爾雅釋獸麋牛曰飴羊曰齝麋鹿曰齝按食入復吐而回哺今蘇俗謂之轉草字亦作餵作喂作齝詩無羊箋嗍而動其耳

冀

貽 咍 ㄧˊ 靈光殿賦序揆斯而貽張注猶曰貽西都賦猶愕貽而不能厭注引字林貽驚貌也段借爲竢方言七貽逞也西秦謂之貽注謂住視也失之古韻楚辭思美人叶貽詒

支

颐 咍 ㄧˊ 頤頰謂之頤从頁台聲爾雅釋器注頤頰小骨長沙謂之頤孫愐引說文頤瓦器受斗六升史記貨殖傳糵麴鹽豉千仞以台爲之案隱引說文頤瓦器受斗六合轉注廣雅釋室治甑也以治爲之集韻有頤字注云甑也或誤作臼者即頤字又廣雅釋宮臣頤也又作頤

支部 眞

伯 㑹 癡貌从人台聲讀若駘段借爲紿呂覽本生出則以車入則以鑾務以自佚命之曰伯麼之機七發作麼發之燒接人過逸則血滯骨痿如絲之散勸高注至也詘借爲礙又爲詘管子侈靡伯美然後有煩注深思貌又疊韻連語漢書司馬相如傳沛艾趙嘆佗以伯儗寬容注寬容之貌

灰 **胎** 㑹 婦孕三月也从肉台聲按一切經音義引說文作二月也兩見又文子曰四月而胎爾雅釋詁胎始也注胚胎未成亦物之始也舊注胎猶養也方言一胎養也汝潁梁宋之閒曰養莊子知北遊九竅者胎生觸記月令毋殺孩蟲胎夭飛鳥段借爲鮐孔疏禮背有胎文之胎又爲駘方言十三胎迟也按衒駘則馬迟古謂周書文傳叶胎材時

賄 **殆** 㑹 危也从歹台聲廣雅釋詁一殆壞也貢子道術志操精果謂之注危也衛子議兵兵殆于垂沙注謂危亡也淮南說山母德不報而身見殆注危害也說林而殆于蜘蛛注畏也莊子養生主以有涯隨無涯殆已向注疲困之謂段借爲怠論語思而不學則殆老子周行而不殆又爲疑詩七月殆及公子同歸按殆亦及也傳謂借爲始失之節南山無小人殆箋近也又爲似孟子殆于不可按殆似乎不可也史記晉侯世家沛公殆天授索隱殆訓近也禮記檀弓不殆于用

灰 **駘** 㑹 馬衘脫也从馬台聲鞮注衘脫則行鈍故爲駑駘字又史記天地又雙聲連語莊子天下駘蕩而不得釋文放也司馬注猶施散也長笛賦安期駘蕩注安期貌或曰本義之轉注亦通西都賦經駘盪而出駿姿注連車宮殿名又疊韻連語左昭元傳蠶駘汾神也論衡水經注昔作台又託名標識字左襄四傳敗于狐駘在今山東兗州府滕縣東南有狐駘山古讀左襄四傳叶裘駘

支脂 眞 **詒** 㑹 相欺詒也从言台聲方言三膠讀詐也注汝南人呼欺爲譴詒釋詁欺也段借爲遺賈爲饋字亦作貽說文詒一曰遺也爾雅釋言詒遺也書金縢公乃爲詩以貽王鄭本作恞詩瞻卬序作遺詩雄自詒伊阻谷風毖詒我肄天保詒爾多福思文詒我來牟有駁詒孫子傳箋皆訓遺也文王有聲詒厥孫謀箋猶傳也靜女貽我彤管定元傳夫請者非可詒託而往也注猶假荷也考工梓人詒女曾孫禮記內則思貽父母令名注皆訓遺也左莊三十一傳無不饋詒也按詒亦饋也詒遺一聲之轉又爲紿莊子達生公反訣詒爲戴司馬注解倦貌李注失魂魄也則謂借爲貽又爲駘後漢馮衍傳更相駘藉注引前書音義云駘詒也今此爲駘古字通按史記天官書本作貽按字變作蛤字林蛤黑貝也古韻詩靜女叶異貽離騷叶佩詒楚辭思美人叶貽詒

灰 **邰** 㑹 炎帝之後姜姓所封周棄外家國从邑台聲右扶風鄠縣是也按堯封稷于邰而國姜姓他處至武王又封神農後于焦邰在今陝西乾州武功縣南有邰城牒郡古盩厔也詩生民郃有邰家室傳姜嫄之國也漢書地理志右扶風鄠郃古盩厔也詩生民郃有邰家室從攻雍蠻城先登以籧爲之段借爲台穀梁襄十二年季孫宿帥師救邰

灰 **臺** 㑹 灰臭煤也从火台聲今驛俗謂之烟塵通俗文積烟爲臭煤素問風論其色焰注黑色也字亦作埃列子黃帝埃不滑釋文一作煘字又作炱廣雅釋詁二煘熬也三煘煙燼也釋言煘炱也段借雙聲連語舜賦舒恢臭之廣廈今字或作台亦同

灰 **鮐** 㑹 海魚名从魚台聲漢書貨殖傳鮐鯖千斤吳都賦王鮪侯鮫按鮐嗜如科斗疑即今河豚斑魚之屬轉注方言一鮐老也陳宋之閒曰耆鮐爾雅釋詁鮐背壽也注背皮如鮐魚舍人注老人氣衰皮膚消瘁背若鮐魚也釋名釋長幼九十曰鮐背背有鮐文也詩閟宮黃髮台背箋皆壽

賄 **紿** 㑹 絲勞即紿也从糸台聲讀若敦勤如人之勞怠也廣雅釋詁二紿疲之紿注敝紿也四紿纏也絲紿則紆而紊機段借爲詒穀梁僖元傳惡公子彙徵東越即紿吳王集注誑也又爲貸淮南氾論出百死而紿一生按紿借也注紿至也謂借爲賴矣之

馬 **冶** 㑹 銷也从人台聲按凝則爲人釋則爲水銷金遺燕即流遁冷即人人合似之故从人台聲禮記樂記長冶之子考工記攻金之工築冶鳧臾段借爲野易繫辭傳冶容誨淫陸賈說王本皆正作野合子雙聲又雙聲連語荀子非相叶子冶士起友市姒又託名標識字西周策謂冶氏注官名也舌謂荀子非相叶子冶士起友市姒

支 灰 **治** 㑹 水灾也从水台聲疑从水吳台聲字亦作苔淮南泰族窮谷之灰生以苔注水垢也轉注管子地員五施之狀黑土黑苔注

地衣也漢書外戚傳華骇塵
分玉階浩注水氣所生也

支灰 篤 竹荀也从竹馬聲字亦作箁爾雅釋草箁薚荀按意如今春筍
貽 筍如今冬筍周禮醢人菹箁屈醢注箁荀也司農注水中魚皮
則謂偕 爲菹

隊 棣 隸及也从隶𠂤聲詩鴟鴞鴟天之未陰雨毛本字作迨从彳台聲
逝 爾雅釋言迨及也方言三東齊曰迨標有梅迨其吉兮韓詩迨
願也兌有苦菜迨冰未泮伐木迨我暇矣公羊僖廿二傳詁
迨其未畢渰而擊之幽通賦盖孟晉以迨聲今字皆作迨

佳 挨 擊背也从手矣聲廣雅釋詁三挨擊也字亦作捱刻子黃
祭 帝攘拔扰扰釋文稚也古讀列女傳屠門高舉引叶埃來

灰 埃 塵也从土矣聲蒼頡篇埃謂風揚塵也通俗文灰塵曰埃莊子
逍遙游野馬也塵埃也生物之以息相吹也列子黃帝埃不慢
離騷注埃風余上征素問至眞要大論風淫所勝則太虛埃昏注青
塵也五常政大論埃冒雲雨注土霧也六元正紀大論山澤埃昏注
白氣似雲
而薄也

紙 俟 大也从人矣聲詩吉日差我既俟毛本作儦儦俟俟傳趙則儦
儦行則俟俟韓詩作駓駓駿駿疑皆借爲俟下重言形況字段

借爲俟詩靜女俟我於城隅儀禮士昏禮俟于門外周禮內饗以俟
饋傳注皆訓待禮記中庸君子居易以俟命注聽天任命也幽通賦
俟草木之區別兮注俟也論語夷俟古今人表作竢又爲

紙 涘 水涯也从水矣聲周書曰王出涘按古泰誓文白魚入于王舟
王號取出涘以燎節注涘涯也王出于岸上魚以祭變禮也
爾雅釋邱涘厓也詩蒹葭在水之涘大明在渭之涘葛藟在河之涘公羊僖元傳自南涘莊子秋水兩涘渚崖之閒不
辨牛馬古韻詩蒹葭叶禾已涘右証葛藟叶涘母有

紙 竢 俟也从立矣聲或从已聲爾雅釋詁竢待也左哀元傳曰
俟 可竢也漢書地理志竢我於著乎而賈誼傳竢罪長沙蕭
望之傳竢見二子經傳多以俟爲之古韻楚辭思美人叶佩能異竢

紙 矮 詩曰不矮不來从來矣聲或从彳按爾雅釋訓不竢不來
俟 也注不可待是不復來釋文今作俟字待也皆非當作或
體後訓至隸寫脫一筆耳詩采薇我行不來傳來至也古本當作
竢爾其右牛詩凡來字傳皆不著訓獨此訓至是毛本作竢無疑
可惡之詞也从言竢聲今蘇俗凡失意可惜之事尙作此語按
支 誄 實與欸同字段借爲唉說文一曰談然按應聲也漢書韋賢傳

勘誄厥生注歎聲失之文選正作唉注引應劭小兒啼聲曰唉又
爲嘻說文又引春秋傳曰誄誄出出亦重言形況字今左傳作譆

紙 駭 馬行作作也从馬矣聲西京賦駭駭騃騃注引韓詩章句趨曰
駾 駭行曰騃良借爲佁廣雅釋詁三騃癡也蒼頡篇騃無知之狼
漢書息夫躬傳內實
騃不曉政事注愚也

支 娭 戲也从女矣聲字亦作嬉方言十江沅之閒戲或謂之嬉蒼頡
篇嬉戲笑也切韻媒遊也楚辭招魂娭光眇視注戲也上林賦
娭遊往來注戲也今誤作嫮西京賦爲水嬉注戲也思元賦追漁父
以同嬉注樂也別義說文一曰卑賤名也通俗文醜稱曰娭蒼頡篇
娭婦人賤稱廣雅釋詁四娭嫮也段借爲起謔語摘輔象頤邛
受延嬉注與也又託名螭讖字古今人表末嬉晉語作妹喜

支 唉 譆也从口矣聲讀若埃今蘇俗尙有此語蒼頡篇唉吟也莊子
知北遊唉予知之釋文應聲又韋賢諷諫詩勤唉厥生按呼曳
答應之聲蘇俗撫愛嬰兒假爲譆語如此良借爲說爲欸史記項羽
紀拔劍而破之曰唉豎子不足與謀索隱懨根發聲之訓又爲記曾
子入國禹立諫鼓子孰而備
訊唉按告也注訓驚問失之

灰 欸 咨也从欠矣聲按實與說同字蒼頡訓說笑恚聲也楚辭涉江
卦 欸秋冬之緒風注欸也良借爲唉方言十欸然也南楚曰欸廣
雅釋詁一
欸唐也

隊 皆 皆嘉韻連語倘羌魏晞唏也
隊 態 意也从心从能鉉本蓋之餘也按能聲或从人又按此字
本義當訓巧藝高材也即才能賢能之能故从心段古借
能爲態而才藝美善之訓移以訓能遂專爲姿態字矣其實姿者材
也亦非專言容貌虞書柔遠能邇注能安也安即態也蓋以正
字釋借字也荀子成相人之態不如儇按詐態也西京賦盡變態乎
其中薛注巧也轉注西京賦要紹修態薛注婚姻意也楚辭大招涉
心綽態注姿也舞賦狗媚致態注謂委態也按此爲才美引申之義
古韻雄縣叶侍態荀子成相叶戒有悔態備忌匿轉音楚辭儇沙叶
怪

己十六名凡己之派皆衍己聲居以切

紙 己 中宮也象萬物辟藏詘形也己承戊象人腹古文作𠂤按
真 己即紀之本字古文紀別絲之形三橫二縱絲相別也小
篆象古文之形左右誤連呂覽古昔之晉過徹有讀史記者曰
晉師三家渡河子夏曰非也是己亥也據此知亥豕同字己作三橫

二縱橫爲脫去兩直故謂三若如小篆曲無縱致誤矣廣雅釋言己紀也釋名釋天己紀也皆有定形可紀識也禮記月令疏己理也按記訖記字从己會意段借訖名標識字从糸己聲段借記名標識字从言己聲己又以紀年紀月爾雅釋天太歲在己曰屠維月在己曰則又淮南天文己亥辣也己酉己卯殺也又借爲台禮記大學人之視己如見肺肝然而小人閒居爲不善無所不至見君子而後厭然揜其不善而著其善人之視己何嚴乎此謂誠於中形於外故君子必愼其獨也又施諸己而不願亦勿施於人按字實當作已止之已借曰爲台也又助語之詞詩揚之水彼其之子箋或作己韓詩外傳引燕裘彼己之子晉語引倏人彼己之子聲訓也白虎通五行己者抑屈起藏記月令注己之言起也舌謂管子心術叶止

紀 見紀 別絲也从糸己聲按此後出字己爲十幹借義所專因又製此加糸傍也白虎通三綱六紀紀者理也方言十紀緒也詩椓檿綱紀四方箋張之爲綱理之爲紀禮記禮器眾之紀也注絲縷之數有紀樂記中和之紀注總要之名也穀梁莊廿二傳紀治理也周語紀農協功注猶綜理也晉語徵兆之紀注經也轉注書洪範協用五紀歲月日星辰厤數也禮記月令毋失經紀注謂天文進退度數又月窮於紀注會也呂覽注月遇日相合爲紀思元賦察二紀五緯之綱繆通皇注二紀日月也又晉語蓄力一紀注十二年歲星一周爲一紀又樂叶韻徵以四千五百六十爲紀注即元也又幽通賦皇十紀而鴻漸兮注世也又白虎通三綱六紀

六紀者謂諸父兄弟族人諸舅師長朋友也又莊子天地執德之謂紀越語四時以爲紀注猶法也呂覽孟春無亂人之紀注道也本味火爲之紀注猶節也孝行萬物之紀也注猶貫四也淮南原道經紀山川注通也又禮記文王世子丗紀以服之輕重爲序注猶事也周禮庶人共喪紀之庶蓋注喪事之祭謂虞祔也呂覽孟冬紀喪紀注數也段借爲改周語不過十年數之紀也注數起於一終於十二則更故曰紀又爲記廣雅釋詁二紀識也東京賦咸用紀宗存主注錢也紀禪肅然之功注記也劇秦美新成稽之於泰紀注本紀也遊天台山賦名標于奇紀注即內經山記又爲基詩終南有紀有堂傳基也或本以屺爲之白帖引作有杞有棘則借爲杞棘與條梅一例也聲訓釋名釋言語紀記也記識之也史記五帝紀索隱紀者記也紀理也吉韻詩四月叶紀仕有書洪範叶事紀極德疑稽極禮記月令叶起始道理紀楚辭悲回風叶紀止右期曾子心術叶事紀理始正篇叶紀理止道子莊子則陽叶紀志理靈樞榮氣叶府紀始理官能叶數紀理道素問陰陽應象論叶道紀母府剌節眞邪篇叶少短理紀始疏五過論叶紀裏毛

紙 芑 見芑 白苗嘉穀也从艸己聲大徐爾雅釋草芑白苗注今之白粱粟詩生民維糜維芑傳白苗也字亦作杞見管子

洞簫賦杞梁之妻注引琴操作芑蓋謂人以芑梁之穀爲名也弼義詩采芑薄言采芑傳采也陸疏芑菜似苦菜也青州謂之芑按蘇頌圖經杞春生苗葉如石榴葉而軟滑堪食俗呼爲甜菜疑僧爲杞也又詩文王有聲豐水有芑傳草也禮記表記注芑枸檵也則謂借爲杞古通詩采芑叶芑敬止試生民叶秬芑敢貢祀文王有聲叶芑仕誤矣

起 見起 能立也从走己聲古文从辵禮記曲禮請業則起注若今振衣前請也儒行起起竟信其志注起居猶舉事動作孔子閒居氣志既起注猶行也左昭廿六傳王起師于滑注發也論語起予者商也皇疏發也秦策起樗里子於國注猶舉也呂覽論威篇起鬼舉注走也直諫百邪悉起注興也素問皮部論乐然起毫毛注謂毛起豎也五常政大論白起金用注謂價高于市也轉注晉語世相起也注扶持也段借爲改禮記內則起敬起孝注猶更也聲訓釋名釋言語起啟也啟一舉體也起啟雙聲古韻韵楚茨叶止起書益稷叶喜起熙禮記郊特牲叶右起孔子閒居叶起悔子月令叶起始道理紀管子度地叶已起久倍荀子非相叶子冬士起友市始莊子天運叶首起待宋玉笛賦叶子喜徵轉音素問疏五過論叶道保日起答理市餘得海晦

記 見記 疏也从言己聲按疏者謂也廣雅釋詁二記識也禮記內則記有成注猶識也學記記問之學注謂豫誦雜雜說又廣雅釋詁四記書也公羊僖二傳宮之奇果諫記曰注史記也莊子天地記曰注書名也漢書張敞傳受記考事注書也何武傳出記問墾田頃畝注謂敎命之書段借助語之詞禮記表記彼記之子與用其亡忌同聲訓釋名釋典藝記紀也紀識之也吉韻周書允文叶記在賄里吏士希馬畜在子母轉音聊女賦叶首按記覆究按讀如究也

杞 見杞 枸杞也从木己聲爾雅釋木杞枸檵廣雅釋木杞枸地筋枸杞也按其根名地骨其苗葉微苦可茹其子秋熟正赤服之明目益氣亦作苟杞句杞枸忌枸己狗杞按皆雙聲連語南山經虎勺之山其下多荊杞詩南山有臺南山有杞釋文引草木疏其樹如檉一名狗骨四壯集于苞杞四月陰有杞棧左昭十二傳我有圃生之杞乎傳注皆訓枸檵又易姤以杞包瓜剝注苟杞也王弼注杞之爲物生于肥地者也馬注大木也鄭注柳也虞注杞柳木名也未詳孰是別義詩將仲子無折我樹杞傳木名也陸疏柳屬也孟子性猶杞柳也注杞柳也則即爾雅之梜桎柳或謂之鬼柳亦曰墻柳易坎釋文引薛注杞柳柔韌木也又楚語若杞梓皮革焉注良材也西京賦梜以柳杞注即梜木也段借記名蠃蠃字左隱四年莒人伐杞襄廿九傳杞夏餘也按姒姓武王克殷求禹裔東樓公封之在今河南開封府杞縣後遷淳于今山東青州府安邱縣疑春秋前周王改封之也後爲楚所滅又孟子華周杞梁之妻見左莊廿三傳齊莊

㠯 以支切 古顋詩將仲子叶里杞母北山叶子婁母南山有桑叶杞李母已左邶十二傳叶杞子鄭風已士

紙 邵 府宜城縣漢書地理志注音忌

紙 屺 山無艸木也从山已聲字亦作峓爾雅釋山多草木岵無草木屺山有草木曰岵山有草木曰屺轉寫誤也聲訓釋名釋山山無草木曰屺屺杞也無所出生也古讀詩陟岵陟屺

寘 忌 憎惡也从心己聲晉語而忌處者注惡也大戴衛將軍文子不克不忌注有惡於人也詩鴟鴞序不拊忌笑忌有所諱惡於人荀子致仕隱忌雅蔽之人注謂姤賢嫉能諂諛恐犯己而干譖注所異爲忌尤之又周禮小史則詔王之忌諱司農注先王死日爲忌各爲諱禮記祭義忌日之謂也注親亡之日按惡其日之不祥故曰忌轉注詩瞻卬維予胥忌禮記檀弓爲惡伯之忌晉語小人忌而不思傳注皆訓惡也假借爲記寶爲戒廣雅釋詁四忌憎也聽記表記敬忌而用有押言在朝注忌之言戒也易象下傳君德則忌注禁也左昭元傳幼而不忌注長也非爲何忌注敬也家語正論殺人不忌爲賊注懼也晉語好專利而不忌注鄰也老子天下多忌諱注忌諱者防禁也又爲詎淮南天文虹蜺彗星者天之忌也按吉誠也又爲意書秦誓未就予忌說文引作惎故廣雅釋詁三基意也又助語之詞

詩大叔于田叔善射忌傳辭也箋讀如彼己之子之己又疊韻連語爾雅釋鳥鴟鴞注今江東呼鴷鴗爲鵂鶹亦謂之鴟梟按即舊也鴷鴗則雙聲連語字變作鵂古謳詩桑柔叶里喜忌懟卯叶

寘 鼻 別也从畀聲非聲已聲按此字當隸己部从己非聲已絲

寘 改 玉篇紂妃姐改

紙 圮 圮 毀也从土已聲與从巳之圮橋字別與毗誼同或从予从阝

覆也書序祖乙圮于耿傳河水所毀曰圮思元賦視有黎之圮塡注致也轉注廣書堯典方命圮族傳毀也東京賦故宗緒中圮注絕也

紙 跐 長蹏也从足忌聲字亦作踦作觭史記范雎蔡澤傳秦王跐而請索隱長蹏兩脚歧地也滑稽傳帝韝鞠躬集解謂小蹏也按

鞠躬如今之屈膝請安長跐則兩脚措地而謦欬

寘 誋 誠也从言忌聲謦咳誠聲義皆同廣雅釋詁三誋告也淮南繆稱而不可以昭誋注誠也鹽鐵論相刺篇天設三光以照記以記爲之

紙 岠 長蹏也从足已其說讀若杞按从其已聲知其股而坐形如箕故从其所謂其脚也今系于此字作跼廣雅釋詁三跼蹏也蹏也蹏跼也釋言跼蹐也釋文跼本又作局俗以夷爲之夷已一聲之轉段借爲杞集韻皇古國名禹宏說

醫一名 於其切

支 醫 治病工也殹惡姿也醫之性得酒而使从酉王育說一曰殹病作酸酒所以治病也周禮有醫酒古者巫彭初作醫此字會意亦守之注巩醫也醫師食醫瘍醫獸醫又通語將免者以告公令醫也轉注廣雅釋詁四醫巫也論語不可以作巫醫管子禮修好用巫醫按巫醫同類剔羞周禮酒正二曰醫注內則所謂或以酏爲醴凡醴酒釀酏爲之則少清矣按謂黍粥所釀酒也司農注醫與麋音幷相似文字不同記之者各異耳按先鄭謂酏內則漿水醴酒之隱古作靡即肌梅漿也周禮漿人水漿醴涼醫酏同按二鄭許君說各不同當以許醫酒之說爲正如今小麥湯頭可作茶酒俗者段借託名標識字周禮職方幽州其山鎮曰醫無閭在今盛京錦州府廣寧縣西漢書地理志遼東郡無慮作無慮淮南墜形作醫巫閭楚辭遠遊攻始臨乎於微閭作於微閭皆同聲訓後漢方術郭玉傳醫之爲言意也古

醫文子上德叶醫識

臣八名凡臣之派皆衍臣聲、與之切

支 臣 頤也象形篆文右又从頁籀文左又从首方言仁頤

輔車或曰可車或曰頰車或曰鍵車凡業於車皆取在下載上物也春秋元命苞后稷岐頤白米宋注頤有土象也頤面爲下部爲地乃地利也易朶頤注采頤者嚼也禮記玉藻端行頤窕如矢注或爲窱也莊子天地手指頤指漢書東方朔傳猶項託轉注爾雅釋詁頤養也易序卦頤者養也雜卦頤養正也釋名釋形體頤養也動才頤養也老子吾不貴知腹味善惡孝子期于豐養道而已也古人名頤者字眞晉枚賾字仲眞作梅賾者誤李賢字景眞魏都賦靜孚賾氣典引微胡瑣而不賾以借助語之詞史記陳涉世家發賾涉之爲王沈沈者又記名德識字莊子至樂賾貉生乎食陸司馬注嗇名列子天瑞賾貉釋文嗇也古讀易賾叶賾陋

支 珥 石之似玉者从玉臣聲讀若貽

紙 茞 王訓蒼頡篇琥珀五色之石也雅釋草廣雅釋草廣雅按即川芎蔽廣雅釋草山茞葉本也又白芷其葉謂之蘄漢書地理志茞蘭芳

注即今白芷北山經其狀之注謂之藁說文蓁藁解楚謂之蘼齊謂之蔪荀子勸學蘭槐之根是爲芷按管子地員五沃之土五臭嗜生薑與蕙蓁索木白芷淮南氾論大鼠人者書蔚之與蕙木也蛇牀之與麋蕪也荀子大略蘭茝桑木漸于鹽醯一佩易之是諸香草皆大同而小別又按古所謂蘼蕪今之蘼蕪非今之爲藥也禮記內則佩帨蔪蘼史記龜策傳司馬相如傳蘼蕪注若刻子

支　笆　匹

取蟣比也从竹匹聲蘇俗謂之編笆是也其疎者曰木椑所以理髮不任取蟣廣雅釋器笆櫛也

支　宧　匜

養也室之東北隅食所居从宀匜聲按以頤爲訓也爾雅釋宮此東北隅所謂當戶也當起居飲食之處或曰古人庖廚食閒皆在室之東北隅以迎養氣也聲訓釋名釋宮室宧宜也東北陽氣始出布養物也爾雅釋宮室人注東北陽氣始起萬物所養故謂之宧皆以頤爲訓始宧亦同聲

支　獄　㺜

都司空獄司空也从犬从狀臣鉉復說獄司空按漢官有都司空獄司空掌治罪人之處故从狀从犬狀亦所以拘罪人也會意兼形聲臣鉉復說非

邸　泜　氐

泜水也从水氐聲臣鉉復說非曰江有泜汜象說解引毛詩正作汜

支

姬　匜

黃帝居姬水以爲姓从女臣聲晉語昔少典取于有蟜氏生黃帝炎帝黃帝以姬水成炎帝以姜水成成而異德故黃帝爲姬世表堯立后稷以爲大農姓之曰姬氏按姬姜爲古大姓稷本黃帝裔故堯賜姓姬也論衡奇怪云后稷母履大人跡而生稷故周姓曰姬非是轉注左傳離有姬姜無棄蓁按大姓故爲尊美之通偁又漢書文帝紀母曰薄姬注內官也史記齊世家王姬徐姬蔡姬索隱眾妾之總稱此名之不正者假借爲居列子黃帝姬將告汝注居也居姬雙聲又助語之詞禮記郊特牲二日假鼓姬是語助之證按與用其風聲訓厥雅釋言無基也史記三代世表姬基爲訓古韻詩泉水叶漦思姬謀左傳十五傳叶旗邶南唐風叶楊姬思旗

異十一名兄異之派皆衍異聲

異　畀

分也从廾从畀會意畀予也畀子經上異二體不台不類有子解敬異也者同時兼知之老子此兩者同出而異名禮記樂記禮者爲異也注謂別貴賤也王制事爲異別注五方用器不同也周禮鄉士異其死刑之罪而要之注謂殊其支者也儀禮大射儀古文不辭後以辭爲之又昏禮上農夫不敢爲異事注猶他也史記平準書異時算軺車賈隱猶前時也漢書高帝紀異日秦民注猶昔往日也

轉注釋名釋天異者異于常也洪範五行傳非常曰異春秋僖卅二異之言怪也先發感動之也春秋繁露必仁且知有不忘之變者謂之異異者天之威也公羊定元傳異大于災也論衡自紀物無類而妄生曰異又左昭廿六傳然據有異焉貫注猶怪也孟子王無異於百姓之以王爲愛也注怪也秦策此無異故注怪也古謂詩靜女叶異貽我行其野叶篇異離騷叶異佩楚辭思美人叶佩態異英楊倢叶異喜鬼谷子捭闔叶謀異志荀子佹詩叶佩異嬉喜史記急就章叶異字廁意義

陌

趡　匙

行聲也从彳走異聲讀若敕石鼓文其氷趡趡別義說文一曰不行貌

寘

冀　冀

北方州也从北異聲爾雅釋地兩河間曰冀州周禮職方氏河內曰冀州按其地五今盛京直隸山西河南各府州淮南隆形正中冀州曰中土注冀大也家語正論在此冀方注中國爲冀段借爲嶷禮記文王世子齊文冀及也又爲翼荀子修身行而供冀又爲冀禮記史記秦本紀冀闕正義猶記事又爲覬珠叢冀謂心有所希求也詳說文冀而朝夕修我注望也史記孝武紀冀至殊庭焉漢書作幾離騷冀枝葉之峻茂兮注幸也冀覬雙聲又註名標識字晉語曰季使舍于冀野注晉邑在今山西絳州河津縣東聲訓爾雅釋地李注兩河間其氣清厥性相近故曰冀冀近也冀幾近皆雙聲釋名釋州國冀州亦取地以爲名也其地有陰有陽帝王所都氣則寒治弱

職

庶　庶

石利也从广炗聲此別義也于宙合泉流覆而不盡注湊漏之流也淮南覽冥注行屋也从广炗聲與極識同四合象宮室者也今蒙古包類是段借爲冀玉篇廣敬也魏丁廣字敬禮

職

溴　溴

濕也从水臭聲按俗謂之敕水出今河南開封府新鄭縣西南具茨山至許州臨潁縣合潁一名魯同河又名清流河

職

濢　濢

濢水出河南密縣東大隗山南入潁從水翼聲按即溴之或體今附于此別義澤受溴而無源者注雨潦流者又本經淵游溴減注讀燕人強春言動之勅亦疊韻連語

職

翼　翼

飛也从飛異聲文亦作翌考工梓人以翼鳴者注發舉屬屬雅釋鳥伏翼蚡蝠也又左文三傳以燕翼子注成也鄭註高唐賦振鱗奮翼注魚肥遶兩旁也又漢書班固傳列芬樂以布翼注屋之四阿也文選西都賦注引說文一曰屋翼也又七命綴輕翼於中荒注左右旁也又爾雅釋器鼎附耳外謂之鉉史記楚世家吞

三翮六翼索隱謂九鼎也字亦變作鈘又廣雅釋詁四翼蠲也書益稷汝翼史記作輔詩行葦以引以翼箋云在旁曰翼卷阿有馮有翼箋助也左昭九傳翼戴天子注佐也楚語求賢良以翼之注輔也尚書中侯欽翼皇衆注奉也漢書董賢傳賢性巧佞翼姦以獲封侯案猶佐也猶也進也失之琴賦騏驥馳驅翼驅按猶夾也並也注疾貌失之詩翊翊虞傳虞人翼五轡疏猶驅也遊天台山賦形雲斐壘以翼檝注猶承也又爾雅釋詁翼敬也詩六月有嚴有翼文王有聲以燕翼子行葦敬阿以引以翼漢書班彪傳以宴翼子周書程典慎下必翼上傳注皆訓敬又廣雅釋詁一翼美也文選典引降承龍翼注法也周書諡法思慮深遠曰翼段借爲戈書多士馬鄭本敢翼殷命馬注取也郊注猶驅也失之或曰借爲翊亦通又爲趨爲趨小雅廣言翼迭也又爲翌爲昱青金騰王翼日乃摩傳明也廣雅釋訓翼翼明也又重言形況字爾雅釋訓翼翼恭也廣雅釋訓翼翼飛也翼翼敬也翼翼盛也詩常武整旅翼翼傳敬也文王厥猶翼翼傳恭敬大明小心翼翼箋恭慎貌采薇四牡翼翼傳閑也采芑四騏翼翼箋壯健貌信南山疆場翼翼傳讓畔也漢書禮樂志其鄰翼翼注衆貌文選贈蔡子篤詩翼翼飛鷹注飛貌也離騷高翔翼之翼翼注和貌東京賦京邑翼翼注禮儀盛貌又楚辭天問馮翼翼廣雅釋訓翼翼元氣也又單辭形況字論語趨進翼如也孔注言端正也據許書則借爲翌又神女賦翼放縱而捔竟注放縱貌又託名轉識字

漢書天文志翼爲羽翮主遠客按南方朱鳥之宿二十二星共一座形畧如冒鐙又周語翼東門注晉別都按在今山西平陽府翼城縣又文選頗延年詩干翼況飛深注謂舟也引越絕書有大翼中翼小翼翼聲訓史記律書翼者言萬物皆有羽翼也古韻詩揭羽叶翼棘穫食極采薇叶翼服戒棘采芑叶翼爽服草楚茨叶赫穫翼億食福信南山叶翼或稙食絲叶直藏翼生民叶字翼行葦叶背翼福常武叶翼測克國孟子叶來直翼得德管子心術

叶事力翼則德極呂覽重言叶意翼則

騹 眞 翼

方皆切

千里馬也孫陽所相者火馬冀聲按左傳冀之北土馬之所生是冀亦兼會意古相馬者孫陽即伯樂也王良即郵無恤也九方歅也字亦作麗穆天子傳四右驂赤驪注駱古騧字論語騧不稱其力釋文古之善馬也莊子秋水騏驥驊騮李注駿馬也段借託名標識字說文天水有騹縣按漢書地理志作冀在今甘肅韋昌府

趯 職 翼

趯趯趨進趯如也从走翼聲按論語鄉黨作翼翼如謂端正也此單辭形況字趯後製字可刪

意 眞 翼

志也从心察言而知意也从心从音會意俗字亦作憶从二心非春秋繁露循天之道心之所之謂意周語有不祭則脩意注

意志意也越語臣行意注志也孟子以意逆志注意學者之心意也轉注禮記禮運非意之也注心所無慮也王制意論輕重之序注思念也少儀毋測未至注測意度也論語王弼本憶則屢中作億漢書貨殖傳正作意今本以億爲之又釋名釋言語憶意也但在意中也又漢書蕭錯傳臣竊意其冬氷南也注疑也段借爲億實爲意孔宙碑意載揚聲又爲懿漢書扈帝紀其有意稱明德者謂美名也文選注引作懿意懿雙聲又發聲之詞莊子在宥意治人之過也釋文本作噫天運老聃曰意可馬注不平聲也淮南繆稱意而不戴注恚聲與用噫用懿同又助語之詞莊子駢拇意仁義其非人情乎釋文本作懿與用抑用億皆同又雙聲連語漢書韓信傳項王意烏猝嗟注意烏志怒聲也又疊韻連語莊子山木烏呼知于鵲鵲釋文烏本字變作鷁又託名標識字左昭十年季孫意如殺梁作陰意隱雙聲舌韻詩正月叶輻載意文子自然叶意倚得韓非主道叶能意外儲叶隱意素問方盛衰論叶意能楚辭天問叶意極呂覽重言叶意翼則

噫 文 卦

亦作鷁作譩作譆廣雅釋言饐餽也素問至眞要大論善噫注心氣爲噫禮記內則不敢噦噫噎莊子齊物論夫大塊噫氣其名爲風段借爲意易震噫喪匕釋文噫也失之又發聲之詞書金縢信

服極則意式史游急就章叶異字廣意

飽食息也从口意聲一切經音義引說文飽出息也凡四見字

噫公命傳恨辭馬本作懿亦同禮記檀弓噫弗果從注不寤之聲論語噫天喪予苞注痛傷之聲也噫言游過矣孔注心不平之聲公羊哀十四傳子曰噫注啞嗟貌列子黃帝仲尼曰證作證又疊韻連語詩噫嘻成王傳歎也箋有所多大之聲也史記魯仲連傳噫嘻亦太甚矣索隱不平之聲素問骨空論大風汗出灸懿諸注穴也又雙聲連語易繫辭噫亦要存亡吉凶與今所用抑亦字同泰誓意亦思乎史記吳王濞傳億億亦可乎用意億亦同易崔憬注歎聲非是漢書溝洫志噫乎何以御水注噫乎歎辭後漢袁安傳未嘗不噫嗚流涕注歎傷之貌也聲訓釋名釋言語噫

哉 職 戠

憶也憶念之故發此聲噫之也

識 職 寘

知也从言戠戠按古文作志从心之聲當補詩瞻卬君子是識箋知也周禮司刺壹宥曰不識正審也文選五君詠識常鑒亦洞注心之別名淇水不動謂之心分別是非謂之識鄭注周禮保章氏注識記也禮記禮弓故以其旗識之小子識之又史記孝武紀文

鏤無款識索隱識猶表識漢書何奴傳以計識其人衆畜牧注識亦
記也字亦變作誌說文新附誌記誌也字詁誌記也字又變作幟一說
文識常也字林幟標也廣雅釋器幟幡也說文新附幟旗旗之屬
切經音義引聲子長丈五尺廣半幅曰幟亦作幟通俗文私記曰幟
漢書高帝紀旗幟皆赤注幟也王莽傳誌無文號旌旗表識只作識
字又變作痣史記高帝紀左股有七十二黑子正義志吳楚謂之誌
誌記也漢書注今中國通呼爲黶子假借爲職脩華嶽碑周禮識方
氏聲訓釋名釋言語識幟也有章幟可按視也古韻詩賓之初筵叶
識又聽卯叶式背極惡識幟楚辭天問叶極識又叶識喜惜往日叶
代意賈誼鵩賦備異再識神女賦叶喜意記異識志莊子山木叶識來疑
止孫武子九地叶事謀識

寘
志

此字大徐補入說文爲十九文之一廣雅釋詁三志意也按
卽識字之古文許書偶脫耳今附于此晉語志德義之府也
孟子夫志氣之帥也毛詩序在心爲志春秋說題辭思慮爲志荀
子解蔽志也者臧也鬼谷子陰符志者欲之使也禮記緇衣爲下
可述而志也注志猶知也列子湯問汝志彊而氣弱注志謂心知
禮記禮運而有志焉注志謂識古文轉注周禮保章氏掌天星以
志星辰日月之變動注志古文識識記也禮記哀公問子志之心也
注讀爲識易大畜劉本君子以多志前言往行虞注坎爲志諸家

作識漢石經論語賢者志其大者不賢者志其小者漢書劉向傳
同今本作識漢書溝洫志贊多聞而志之注亦作識廣雅釋詁二
志識也左昭四傳且曰志之注志識也十三傳歲聘以志業注志
識也論語博學而篤志皇疏志識也晉語志道者弗忘彊志而用
命晉語弟子志之注皆謂識也荀子哀公志古之道注志記識也
韓詩外傳存其精神以補其中謂之志素問解精微論水之精爲
志又周禮小史掌邦國之志司農注志謂記也春秋傳所謂周志
國語所謂鄭書之屬是也外史掌四方之志注志記也謂若魯之
春秋晉之乘楚之檮杌左襄廿五傳志有之注古書也又禮記檀
弓公西赤爲志焉注志謂章識史記張丞相傳周昌爲職志索隱
志旗幟也叔孫通傳張旗志集解志一作幟假借爲翦爾雅釋器
骨鏃不翦羽謂之志注今之骨骲是也按骲頭箭卽周禮司弓矢
之恆矢用以習射以自然鳥羽施之令前後輕重適均也儀禮既
夕記志矢一乘軒輖中亦短衛按謂用骨鏃之志矢而亦翦羽也
注志猶擬也蓋以聲訓謂擬于生時之志矢而小變其羽也又爲
娭大戴帝繫女志吳越春秋作嫡字亦變作姞見廣韻又託名幖
識字廣雅釋草蕀蒬遠志也其上謂之小草字或變作苾聲訓禮
記孔子閒居志之所至注謂思意也少儀義賦志注私意也儀
禮大射儀不以樂志注意所擬度也左成十四傳志而晦注記也
古韻易小畜叶志富載疑大有叶志備祇貢叶疑尢喜志大畜叶
災尢志喜損叶志疑喜祐升叶志喜疑事宜无妄叶志富災之試
遯叶災志備事否疑益叶事來之辭豐叶災志事革叶之志禮記
郊特牲叶志代越語叶時蒸志楚辭惜誦叶志咷揄須叶志喜荀
子成相叶志富待思鬼谷子捭闔叶謀異志莊子則陽叶紀志理

職
樴

弋也从木戠聲爾雅釋宮樴謂之杙注橜也在牆者謂之楎在
地者謂之臬大者謂之栱長者謂之閣周禮封人頒干職人注
樴可以繫牲者以職爲之轉注儀禮聘禮記鴈腒五職鄉射禮記
樴猶挺也按挺直如弋者也字變作職假借爲埴或爲貑考工弓人注
故書凡樴之類不能方注讀脂膏膱敗之膱杜注讀不義不昵
之昵或爲刻按黏也日戠亦雙聲又爲殖廣雅釋器膱臭也

寘
熾

盛也从火戠聲古文从日从火从中會意中猶出也戠省
聲或曰从火戠省聲考工鍾氏三月而熾之注炊也轉注
詩六月玁狁孔熾傳盛也書禹貢厥土赤埴墳鄭注埴讀爲熾亦也
假借爲饎禮記月令湛熾必潔周禮酒人注引作饎月令注炊也又
爲植詩載芟傚載南畝箋傚載當作熾菑按當作植栽也釋文熾
盛也火之古韻詩六月叶熾急按急當作亟閟宮叶熾富背試

職
職

記微也从耳戠聲按五官耳與心最貫聲入心通故聞讀者能
記从耳與聖同意或曰此字从識省耳省聲以爲官職字猶今
言知府知縣也存參爾雅釋詁職主也職常也廣雅釋詁三職事也
四職業也列子天瑞天職生覆注主也詩烝民袞職有闕箋王之職

說文通訓定聲 頤部弟五

孟子諸侯朝于天子曰述職述職者述所職也周禮太宰設官分職
周官有職內職歲職幣職金職方氏注十寶曰凡言職者主其業
也太宰以九職任萬民掌固民皆有職焉注謂守與任內宰以婦職
之灋教九御注職謂織紝組紃縫線之事又大司馬施貢分職注謂賦
稅也又詩蟋蟀職思其居抑亦職維疾左襄八傳職競作羅十四傳
則職女之由傳注皆訓主也又漢書景帝詔令無罪者失職注常也
失其常理也假借爲樴周禮牛人以授職人而芻之注讀爲樴又承
言形況字莊子至樂萬物職職司馬注猶祝祝也李注繁德貌又託
名標識字左文十八傳閻職說苑作織爾雅釋草職黃蒢注葉似
酸漿華小而白中心黃按卽蒧之小者蒧一聲之轉夏小正作識
字亦變作藏作蘵作識古韻禮記禮運叶職極服則楚辭惜誓叶束
職哀公問叶司職轉音爾雅釋訓叶極德直力急息亟式食告慝
職亟三器
下叶職弱

職
寘
織

作布帛之總名也从糸戠聲樂浪挈令作⿰糹式从糸式聲小
爾雅廣服治絲曰織織績也書禹貢厥篚織貝傳細紵厥
篚織文傳錦綺之屬熊羆狐貍織皮傳今罽織皮崐崘析支渠搜傳
毛布禮記玉藻士不衣織注染絲織之周禮玉府文織良貨賄之物
注文織書及繡錦漢書五行志織室所以奉宗廟衣服轉注周禮屨
人亦總黃總注緌中紃也司農注以采絲褋其下又儀禮士虞禮實

長洗總訓法口足之間有篆文猶飾蔽雅釋詁三總束也釋器條也字亦變作總段借爲識詩六月織文鳥章箋織織也正義史記漢書謂之旗織漢書食貨志旗織加其上注讀曰幟又託名標識字夏小正織女正北織傳星名也按三星形如鼎足一旦二組在天漢之北與漢南河鼓相對又疊韻連語方言入蝠蜾北燕謂之蠦螉字變作蟙舌頭詩瞻卬叶式背極應識織

豊七名凡豊之派皆衍豐聲

於力切

職 豊 豐 快也从言从中會意

職 意 意 滿也从心豊聲猶文豊省聲與意字別按即書之或體

豊从中猶從心也快愉滿也段借託名標識字說文一曰十萬曰意易曰億喪貝鄭注十萬曰億禮記王制爲田九十億或注今十萬此古數也又詩泮獻茨我庾維億傳萬萬曰億豐年萬億及秭傳數萬至萬曰億此今數也古萬萬曰兆又禮記王制疫或以一萬爲億此誤也未聞其說經傳皆以億爲之張納功德敘先乎意載魯峻碑承傳意輸以意爲之

職 蘱 蘱 蓄菌也从艸豐聲一曰蓄夾字亦作意薏苡生交趾者子大其地呼爲薏珠出扶南珠也按意苡疊韻連

職 檍 檍 梓屬大者可爲棺槨小者可爲弓材从木豊聲字或作檹从意

豊 檹 檹 檹爾雅釋木檹檍注似機材中車輞一名檹考工弓人取幹檹次之注讀爲億萬之億陸璣詩疏皮正赤爲木多曲少直今名曰萬歲蓋取名于億萬或又謂之牛筋

職 檍 檍 桃也从木意聲段氏玉裁據汗簡木部桃字作栺似杚此桃也是杚也之誤今從之錯本無檹篆按檹檍當先而桃杚當分或曰梓者楸屬杚者檟屬非一木存參

職 澺 澺 澺水出汝南上蔡黑閭溝入汝从水豊聲各本作从意聲今列爲重文宋本作澺此篆據集韻類篇訂按出今河南舞陽縣葉尖山至新蔡縣南入汝

職 億 億 安也从人意聲字亦作憶按此字與亦音之或體快滿猶安也左隱十傳不能供億昭廿一傳心億則煩三十傳我盍姑億吾鬼神楚語億其上下注皆訓安段借爲意左襄廿五傳不可億逞按億送猶滿盈也注訓度失之又爲意詞語不億不信皇疏億億必也又爲憶賢發誓之詞禮記文王世子注億可以爲之也釋文本作憶易震億喪貝注辭也丁注歎辭也虞注借也又爲意實記名標識字詩假樂子孫千億箋十萬曰億伐檀胡取禾三百億今傳萬萬曰億孟子其麗不億注數也楚語官有十既爲億既注十萬曰億此億特食楚茨叶稙稺翼億食福又叶式極敕極億

喜九名凡喜之派皆衍喜聲

虛里切

紙 喜 喜 樂也爾雅釋詁疏引說文不言而說也从壹从口會意古文从欠部歡字重出今訂正按開樂則樂故从壹樂形于譁笑故从口春秋元命苞兩口銜士爲喜此鄙俗謬說也素問宣明五氣篇精氣并於心則喜注脇虛而心精并之則爲喜淮南原道大喜墜陽注喜者陽氣春秋繁露陽尊陰卑喜氣爲般而當春鬼谷子權篇喜者宣散而無要也摩篇喜者悅也詩彤弓中心喜之傳樂也禮記檀弓人喜則斯陶疏喜者外竟會心之謂也魯語固慶共喜而弔其憂注猶賀也段借爲憙史記滑稽傳齊威王之時憙隱柔隱好也漢書黃霸傳喜爲東注愛好也又爲餼詩七月前田大田田畯至喜笺皆讀爲饎又爲熙文選劇秦美新庶績咸喜又託名標識字晉語夏以姒喜古今人表作嬉左襄廿六傳鄭公子喜字子罕僖廿六傳當展喜魯語作乙喜豐名喜字乙猶名嘉字孔也古韻譜益稷叶喜起照詩風雨叶晦已子喜七月叶栺與子咸喜六月叶喜畟久友鄘矣彤弓叶

慕喜右甫田叶止子咸喜右否有敏大田叶止子咸喜賦桑柔叶里喜忌易否叶否喜賁叶喜志大畜叶志喜損叶志疑喜咸升叶志喜疑事蹇蹇辭天問叶識喜又叶祐喜楊頌叶志喜又叶異喜神女賦叶喜意祀異識志墨子雜守叶喜備文子自然叶事表理喜以已九守叶時事喜極行言叶裘殊喜呂覽知度叶事喜能周書允文叶記在貽里吏士布恥喜在子母荀子佹詩叶僪異嬉喜

支 僖 僖 樂也从人喜聲按即嘉字凶以爲諡故从人今系于此凡周僖王魯僖公晉僖公皆僖公史記皆作釐周書諡法有過爲僖未詳蔡邕獨斷小心畏忌曰僖似以翼字爲訓

支 意 意 說也从心从音會意喜亦聲字亦作懷喜者無所著之詞意者有所著之詞春秋元命苞心喜者爲憙爾雅釋獸蜮緜女注憙自緜漢書郊祀志天子心獨憙其事貢誼傳遇之有禮故羣臣自憙注好也好爲志氣也段借爲喜水經濕水注邑豐民安故曰安憙又爲諡後漢蔡邕傳試潛聽之曰憙注歎聲也

支 歖 歖 猝喜也从欠从喜會意喜亦聲字與古文嘻別

支 禧 禧 禱吉也从示喜聲爾雅釋詁禧福也史記漢書祝釐受釐皆假以嬉爲之段借爲諡爾雅釋詁禧告也

支 譆 許其切 之部 喜痛也从言喜聲字亦作嘻莊子齊物論譆善哉技李注歎辭也微言文選七啟俯而聽之曰譆注譆嗟古字通禮記檀弓夫子曰噫其亡也然注噫悲恨之聲左定八傳從者曰噫注懼聲公羊僖元傳慶父聞之曰噫注發痛語首之聲大戴少閒公曰噫注歎息之聲列子天瑞國氏曰噫注哀痛之聲呂覽行論聞之曰噫注怒貌史記廉頗傳相視而噫索隱驚而怒之辭也又魯仲連傳噫嘻亦太甚矣索隱驚恨之歎也亦疊韻連語詩噫嘻噫嘻成王傳勑也段借為漢書灌夫傳因噫笑曰注強笑也太元樂人噫鬼嗌注笑樂之貌也易家人嗃子嗃嗃鄭注驕侠喜笑之意馬注笑聲張揖本作嗷亦重言形況字又為熹左襄三十傳譆譆出出注恭也亦重言形況字又為歔漢書揚雄傳噫噫旭旭注自得之貌素問至真要大論粗工嘻嘻以為可知注悅也亦重言形況字宮調采玉大言賦叶嘻思

寘 饎 昌志切 之部 酒食也从食喜聲或从𠂤聲或从米喜聲字亦作餈字林餈熟食也方言七楚燕也楚魏之間氣熟曰餈詩泂酌可以饎饁天保吉蠲為饎傳酒食也烈祖大享是承箋烝也泰稷也元鳥大享是承韓詩烝大祭也周禮舍人注主炊官也儀禮特牲禮主婦視饎爨於西堂下注炊黍稷曰饎周禮作餈呂覽仲冬紀飾必潔注炊也禮記月令以嫩為之淮南時則以熹為之古通詩泂酌叶遠德反

支 嘻 許其切 之部 目童子精也从口喜聲讀若醯

支 熹 許其切 之部 炙也从火喜聲字亦作燨廣雅釋詁三燨熾也海賦燨炭重疊注炭之有光者也段借為餈淮南時則濕燨必潔注炊熾火之熾也失之禮記樂記天地訢合注訢讀為熹熹燕也訢熹雙聲又為僖僖雅釋詁一熹美也唐扶頌洽被百熹後漢和熹鄧后紀注有功安人曰熹又為熙管子修靡有時而星熾注星之明文選歸去來辭恨長光之熹徽注熹亦熙字也賄五官中郎將誄明鐙熾炎光注火明貌又為姬漢靈臺碑神龍所熹又為喜劉寬碑河東聞熹韓仁銘聞熹長喜

支 卅二十一名凡丌之派皆衍丌聲 居之切

支 丌 下基也薦物之丌象形讀若箕

箕同按丌者上平而有足

支 迉 渠之切 之部 古之迉人以木鐸記詩言从辵从丌讀與記同按方言說文嘗棘辵部周禮大行人屬象胥諭言語協辭會屬譯史論書名聽聲直左襄十四傳師曠引夏書曰遒人以木鐸徇于路注遒人行人之官采歌謠之言也公羊何注孟毅單入民皆居宅從十月盡正月此男女相從而歌儀者歌其貧勞者歌其事男年六十女年五十無子者官衣食之使之民聞求詩邶移于邑邑移于國國以聞於天子

故王者不出牖戶盡知天下漢書食貨志孟春之月行人振木鐸徇於路以采詩獻之大師比其音律以聞於天子方言附劉歆與揚雄書云三代周秦軒車使者遒人使者以歲八月巡路求代語僮謠歌戲按孟子王者之迹熄而詩亡迹蓋迉之誤字段借為助語之詞詩

支 其 渠之切 之部

支 箕 居之切 之部

今河南河南府登封縣嵩山之南又助語之詞廣雅釋詁四其詞也書微子若之何其鄭注語助也齊魯之閒聲如姬詩庭燎夜如何其釋文辭也又發聲之詞猶爾之為而也孟子明鬼篇引湯誓非爾馬之政書甘誓作其禮記中庸踐其位注其者其先祖也詩揚之水素葵候人彼其之子或作記作已皆同又左襄廿三傳其然注猶必爾也公羊桓六傳其諸以病桓與注其請辭也尚書大傳尚其賤注發聲也史記高祖紀其以沛為朕湯沐邑樂解引風俗通其者楚言也又沛人語初發聲皆言其又易否其亡其亡繫辭其與幾同也否韻詩圖有桃叶葭其之思荂伯叶葭其韻

支 祺 渠之切 之部 吉也从示其聲籀文基聲爾雅釋詁祺吉也廣雅釋詁祺善也詩行葦之祺注福也假借詩維消維祺傳祺祥也漢書禮樂志唯泰之祺注福也儀禮士冠禮注辭也漢書郊祀志唯為旗仲尼弟子榮旗字子頹又為蓉詩駉傳蓉旗曰騏荀子成相叶祺基騏持

支 萁 渠之切 之部 豆莖也从艸其聲字亦作萁漢書楊惲傳一頃豆落而為其淮南時則藂萁燧火注頭萁備之萁也孫子作賤篇惑秆一石魏武帝注惑秆豆稭也假借為基漢書五行志槃弧萁服按青黑色注萁草似狄而細木助又助語之詞禮記曲禮槃曰蒩其注辭也周

禮大祝注引作其

眞 **碁** 碁忌也从言其聲與左形右聲之誤別

支 **諆** 𧦠欺也从言其聲與下形上聲之碁別字亦作諆段借爲誺爾雅釋詁碁謀也釋文本作誺

支 **棊** 棊博碁也从木其聲按六箸十二碁古者烏曹作之今謂之雙陸方言五傳或謂之碁淮南泰族故行碁者注謂六博也中山經休與之山其上有石焉名曰帝臺之棋注謂博棋也轉注廣雅釋言圍基奕也左襄廿五傳注奕圍棋棋者所執之子博物志堯造圍碁以教子丹朱或云舜以子商均愚故作圍碁以教之按章昭博奕論棊局縱橫各十七道合二百八十九道白黑棋子各一百五十枚是漢製十七道今碁方十九道合二百六十一枚爲子三百六十有一又今有象棋按雍門周謂孟嘗君足下燕則門象棋疑戰國已有之世稱周武帝製後周天和四年帝製象經成集百僚講說陰經籍志象經一卷周武帝撰太平御覽象戲周武帝造行碁者籌之衆正碁蓋謂下以作卦也假借託名轉識宋淮南原道訓

支 **旗** 旗熊旗五游以象罰星士卒以爲期从从从斤聲與从从斤聲之旂聲義俱別按考工輈人熊旗六游以象伐也周禮司常熊虎爲旗及國之大閱孤卿建旃師都建旗大司馬仲秋教治兵軍吏載旗師都載旃按軍吏卽孤卿所建旃旗也轉注曾子兵法旗所以立兵也所以偃兵也周禮司常掌九旗之物名是常旂旜物旗旗旞旌皆得稱旗也禮稽命徵天子之旗九仞注旞旗也禮記月令以爲旗章注旞旗及章識也史記弟子傳魯巫馬施字子旗論語以期爲之按本潮以八族將士平定海內鑲黃正黃正白三旗皆天子所自將爲上三旗正紅鑲白鑲紅正藍鑲黃正白下五旗又獨隸繫旗者編羽毛刻繁檀旁俗名之曰雞翹非也又西京賦旗亭五重注旗亭市樓也又參宿上傍九星如垂曰參旗旗下九星曰九旆又左閭二傳佩夾之旗也注表也呂覽論大昔舜欲旗古今而不能注覆也假借爲旗河圖握矩記東方法青龍曰旗旗旂旞又爲箕荀子富國壽於旗眞誤訓周禮大司馬司馬以旗致民注以旗者立旗期民于其下也釋名釋兵旗期也言與衆期于下字林旞旗五旗謂與上卒爲期于其下故曰旗也

支 **期** 期 𠦂 與朔同意易歸妹愆期虞注坎月離日爲朔管子侈靡若旬虛期於月津注匝一月曰期禮記中庸而不能期月守也疏不能期而一月而守之轉注左昭廿三傳叔孫旦而立期焉注猶旦至碁爲期廣雅言期卒也期時也釋詁四期會也淮南天文星辰者天之期也周禮大宰前期十日注期所誡之日也儀禮少牢禮爲期于廟門之外注定祭早晏之期又周語期于司理注會也荀子正論言議期命注期之所會也周禮司市凡萬民之期于市者注謂欲賣買期決於市也禮記曲禮百年曰期頤注猶要也左哀十六傳期死井勇也注必也史記萬石張叔傳期爲不絜清正義猶常也莊子寓言而無經緯本末以期年者待也臣覽恢詭微敫無期注度也又後漢銚期傳常輕與期門近出注前書武帝將出必與北地良家子期于殿門故曰期門又爾雅釋宮八達謂之崇期釋名釋道崇充也道多所通人充滿其上如共期也假借爲碁書堯典朞三百有六旬有六日傳匝四時曰朞大戴本命并而生腸注期年天道一備禮記喪服小記期而除喪注期天道一變白虎通喪服朞者復其時也左僖廿三年期期而不至無赦上期字轉注下期字假借又爲碁賓爲罷左定四傳楚公子結字子期史記說苑賈子皆作棊期鵾雙聲又爲勤禮記射義麋期稍道不亂者不注或爲勤僞禹謨耄期倦於勤以期爲期頤之期非是期勤一聲之轉又爲斯之誤字荀子禮論明貴賤親疏之節期止矣注當爲斯又爲甚之誤字荀子富國期文理正論期臭味注皆云當爲棊按期猶極也期極亦一聲之轉

又助語之詞詩頍弁實維何期笄辭也按與用其箕已記忌居字皆同古韻詩垣叶棘謀洪邱期嫌君子于役叶期或曙來思南山有臺叶萊萊基期駟叶駭騏任期才離騷任叶待期楚辭悲回風叶紀止右期孫武子九地叶使事期轉音韻根結篇叶虛枯著期悉就章叶敗屠都胡渠餘徐蘇奢期于於如疏吾按讀如居也

支 **稘** 稘 𥝱 禾歲一熟从禾其聲虞書曰稘三百有六旬今本以期爲之按之日儀禮大射儀鄭注虞禮期而小祭周禮西京賦三百餘朞注一匝也皆以期爲之周禮質人邦國基謨楊著碑未基有成嚴舉碑示萬基儀禮古文皆以基爲之又按經傳凡單言期朞基者皆稘字言期年期月者皆期字左襄九傳行之期年莊子外物期年不得魚論語期月而已可也漢鎏臺碑基年鮑魚復生劉曜碑基月皆是

支 **欺** 欺 𣎆 詐欺也从欠其聲賈子道術仁義修立謂之任反任爲欺京房易傳誠不遂行慈謂欺泰班固泰欺募人注詐也莊子應帝王是欺德也簡文注炭也荀子性惡欺誣詐僞也注詐也呂覽有意則不可欺矣注誤也論語可欺也不可罔也皇疏謂遙相語也假借爲期智論光殷賦佗欺猶以雕欺注欺猶大首也亦疊韻連語又爾雅釋鳥鴟鵂欺注今江東呼鴟鵂爲鵂鶹此疊韻連語字變作鵂

石韻韓非子揚權叶能孫村流

支

顊 ㄊㄧㄥˊ 頭也从頁其聲今逐疫有顊頭字亦作魌作供淮南精神訓毛方相也四目爲方相兩目爲供列子仲尼果若歎魄焉注歎魄土人也以歎爲之

支

騏 ㄑㄧˊ 馬青驪文如博綦也从馬其聲按逵道如綦局文七發注引說文文如綦也無文者則曰騏字亦作騏騏騏騏詩駉有騂有騏傳蒼祺曰騏按謂蒼綦色也小戎駕我騏彪傳騏騏文也按謂綦文也吳都賦四騏龍驤注馬名荀子性惡驊騮騏驥注謂青驪文博綦別義莊子秋水騏驥驊騮李注駿馬也離騷乘騏驥以馳騁兮注同荀子楊倞注恐非爾雅釋獸驪如馬一角不角者騏周書王會篇人雖馬孔晁注雖馬獑也引爾雅不角者騏了虛賦射游騏張揖注同按郎大宛之天馬或角或不角千里馬也段借爲麒論衡講瑞騏驎騄之聖者也又爲棊書觀命四人騏弁馬注青黑色詩鳲鳩其弁伊騏周禮弁師注作綦其爰詩則云當作璨赤通古韻詩鳲鳩叶梅絲騏駒叶

支

麒 ㄑㄧˊ 仁獸也麋身牛尾一角一切經音義四引說文角頭有肉从鹿其聲按牡曰麟牝曰麒麋書司馬相如傳麒麟角裘注引郭璞

麟似麟而無角延沛騶字而誤鵷雛子度萬麟麟者元枵之次陰之精也

真

棻 ㄈㄣ 毒也从心其聲周書曰乘我棻棻今泰誓作未就予忌左定四傳棻鬬王室段借爲忌小爾雅廣言棻忌也左哀元傳棻遶能戒之廿七傳甲是棻智伯按猶惡也注毒也失之又爲諰小爾雅廣言棻敖也左宣十二傳楚人棻之脫扃注敖也說文則引作鼻謂舉也西京賦人棻之謀注敖也又爲意廣雅釋詁三棻意也

支

淇 ㄑㄧˊ 淇水在河內共北山東入河或曰出隆慮西山火水其聲出今河南衛輝府輝縣蘇門山入河或曰出彰德府林縣隆慮山即大號山至衛輝府淇縣竟入衛河而入海與今水道合詩竹竿淇水在右傳淇水大水古韻詩泉水叶思嬉謀哉叶萑綠猳淇鄘期姬又爲棋

支

鯕 ㄑㄧˊ 魚名从魚其聲說文無鰭說解

支

鮨 ㄐㄧˋ 人姓也从女其聲段借爲期說文引杜林說娸醜也又爲諆漢書李陵傳服虔本隨而娸棄其妻注娸諆欺也本作嫢

支

基 ㄐㄧ 牆始也从土其聲爾雅釋言基謀也詩緜疏自堂徂基傳門塾轉注爾雅釋詁基始也詩吳天有成命夙夜基命宥密傳始也商山有臺邦家之基傳本也易繫辭傳履德之基也虞注坤爲基淮南主術建以爲基注業也漢書敘傳秉傲福生有基禍生有胎段借爲棋周禮質人邦國基後淢郎顗傳於詩三基又爲謀爾雅釋詁基謀也釋文本作謀書康誥周公初基郊注謀也禮記孔子閒居風夜基命宥密注謀也又爲紀爾雅釋言基經也讨基業所以自經營失之又疊韻連語孟子雖有鎡基亦作鎡錤亦作茲其聲訓釋名釋言語基據也在下物所依據也基據雙聲賈子禮容基者經也基經亦雙聲周語基始也古韻南山有臺叶臺萊基期綿衣叶紑俟基牛蕭荀子成相叶祺基謀持

支

傲 ㄐㄧˋ 醉舞貌从人坡聲詩賓之初筵屢舞傲傲傳舞不能自止也廣雅釋訓傲傲舞也重言形況字古韻詩賓之初筵叶傲敖

而十名凡而之派皆衍而聲如之切

支

而 ㄦˊ 頰毛也象毛之形耏注考工梓人作共鎛之而注之而頰頌也疏引說文須也按上出者曰之下承者曰而肉則芝栭菱棋菌仰者之覆者而也魯靈光殿賦之栭攢羅以戴蓂即爾雅開謂之檽栭謂之檽楨格一物其上承處爲之下捉處爲而也字皆以芝栭爲之段借矮聲之詞小爾雅廣詁而汝也詩桑柔子豈不知而作箋猶女也禮記中庸抑而強與注而之言女也左昭二十傳余知而無罪也注女也管子山權數以終而身注若也按猶爾也乃也爾乃汝女若或皆一聲之轉今蘇城音如柔常熟音如能吳江音如乘北人言

你言你能又聲之轉也又助語之詞廣雅釋詁四而詞也穀梁宣八傳而緩辭也公羊宣四傳而者何難也儀禮聘禮記君還而后退而后猶然後也禮記禮弓而曰然注猶乃也荀子彊國故自四五萬而往者注而往猶已上也莊子列禦寇如而夫者注而夫謂凡夫也呂覽士容柔而堅虛而實注而能也易屯宜建侯而不寧釋文鄭讀而曰能又詩邶人士垂帶而悸箋而亦如也孟子九一而助注而如也左昭四傳兒仲而何注而何如何也周禮旅師而用之注而讀爲若聲之誤也又左宣四傳不其簸而注語助也東京賦侯其禋而聲訓淮南原道行柔而剛用弱而強注能也

支

茄 ㄐㄧㄚˊ 艸多葉貌从艸而聲段借訛名

支

腩 ㄋㄢˇ 爛也从肉而聲字亦作臑作爓方言七腩熟也自關而西秦晉之郊曰腩左宣二傳宰夫腩熊蹯不熟殺過熟曰腩釋文煮也周記內則濡豚濡魚以濡爲之濡腩雙聲

支

柅 ㄋㄧˇ 屋桁上標也从木而聲爾雅釋宮桷謂之柅李注今俗櫨也西京賦鏞櫨雲楣注斗也禮記禮器山節藻梲注梲謂之侏儒柱也按以方木爲之如斗而拱所以抗梁故賦謂櫨積重譬靈光殿賦芝栭攢羅以敬香別義爾雅釋木桷榱注秦人注江淮之間呼小栗爲桷

字亦作檇段借爲而禮記內則芝栭菱芡蔚注無華而實者名栭皆芝屬也按芝栭連文者卽芝而字

茵屬也賀氏注栭軟柔則謂借爲橇爲橇

卽酸棗也而然義一聲之轉字亦作橇

歌

烳 烳

踘之丸云孰者以胹聲訓也

九之孰也从丸而聲按謂踘

洏 洏

淚也从水而聲按洏水卽今直隸遷化州之灤河遵永平府盧龍遷安樂亭三縣及灤州各境水經作濡或以澳爲之洏濡澳灤皆一聲之轉又按說文刻字次弟淚次澳淚水也不與水名相次疑按澳卽俗溫暾字謂不寒不熱水也疊韻連語洏澳雙聲叚借爲胹說文一曰煮孰也

支

鮞 鮞

魚子也从魚而聲讀若而魯語魚禁鯤鮞注鯤魚子也鮞未成魚也西京賦撰鯤鮞注細魚也按一名鱵別義說文一曰魚之美者東海之鮞見呂覽本味伊尹語高注魚名猶莊子傳絕大之魚爲鯤也

支

輀 輀

喪車也从車而聲字亦作輬作輤漢書王莽傳此似輇車注載喪車也廣雅釋器輬柳車也按載柩之車飾曰柳柳之言聚綴人衣爰柳之材是也釋名釋喪制輿棺之車曰輬輬耳也懸於左右前後綱魚焉絞之屬耳耳然也

支

肵 肵

隊

肵 肵

高帝紀祈年亦以上請之應劭注祈年不至于晬完其祈聲按曰祈後漢光武紀祈罪亡命注祈耐刑之名一歲刑爲罰作二歲刑以上爲祈漢書師古注祈請頯旁毛也後漢章帝紀注祈多須貌字林多髮曰祈卽卽而字之轉注段借爲能貸漢書高帝紀如淳注耐猶任也支帝紀蘇林注耐能任其罪也禮記禮運耐以天下爲一家荀子仲尼能耐任之注忍也正名能有所合謂之能注謂堪任其事漢書食貨志能風與旱蟲錯儌其性寒趙充國傳漢馬不能久皆以能爲之今北人儔能幹才曰有能耐疊韻連語能耐卽能實卽態也又

支

彤 彤

度字皆从寸按謂不動髮也刑法志當兜者完爲城旦舂

耐 耐

皋不至兜也从而从彡會意按而亦聲或从而从寸諸法

而 而

東西自愧曰恧小爾雅廣義心慙曰恧廣雅釋詁一慙慙也埤蒼聰慙也漢書司馬相如傳不亦恧乎注愧也大元睟聰于中注慙也莊子天下以聰合歡司馬注色厚貌釋文和也字亦作賦从日洞簫賦憤伊鬱而酷烈注引蒼頡篇憂狹又方言二懷愧也秦晉之閒凡愧而見上謂之赧梁宋曰懷廣雅釋詁一懷慙也按以慙爲之慙卽匿字

紙

耳 耳

主聽也象形白虎通情性耳者腎之候春秋元命苞耳者心之候鬼谷子權篇耳目者心思之助也淮南精神耳目者日月也易說卦坎爲耳又漢書外戚傳又耳鼻者所晝日符注耳常聽開而記之也後漢朱浮傳使者以從事爲耳目謂令采察也史記老莊申韓傳老子名耳字伯陽索隱云字聃釋注易鼎黃耳考工輈氏其耳三寸注耳在旁可舉也又漢書恩澤侯表內外公孫耳孫應劭注玄孫之子也晉去其甘商益遊但耳閒之子爲仍孫仍耳聲相近也師古注孫炎爾雅疏孫之子爲仍孫仍耳聲相近則與晉說相同叚借爲矣論語女得人焉耳予又重言形況字詩閟宮六魯耳耳傳耳耳然至盛也又助語之詞禮記玉藻注斯耳也疏耳助句之辭漢書東方朔傳至則臨耳注耳語辭按猶言而已也而已之合音爲耳禮記檀弓勿之有悔焉耳矣論語前言戲之耳孟子無責耳矣皆是聲訓釋名釋形體耳耳也耳有一體屬著兩邊耳耳然古韻詩兢兢如叶子丁反抑叶子冬反登徒好色賦叶耳齒痔子矣

紙

珥 珥

瑱也从玉耳會意耳亦聲蒼頡篇珥珠在耳也耳璫垂珠者曰珥珥注冕上垂玉以塞耳也漢書東方朔傳去簪珥注珠玉飾耳者也釋注左思詠史詩七葉珥漢紀注插也大荒東經神人珥兩黃蛇注以蛇貫耳也又楚辭東皇太一撫長劍兮玉珥注謂劍鐔也又漢書天文志抱珥重暈注氣在日上爲冠爲戴在旁直對爲珥呂覽明理有暈耳注兩旁內向爲珥良借爲則禮山虞致禽而珥賈司農注取禽左耳以効功又士師凡刮珥則舉大牲大人凡殺珥沈奪肆師及其珥珥注皆讀爲衈小子而掌珥于社稷注刮耳者當祭之事也用毛牲曰刮羽牲曰珥按皆刮割之引申又爲倾舂秋考異郵之疊珥絲注吐也淮南覽冥訓絲而商絃注老聃上下絲干口故曰呶絲又云或作珥聲老時絲在身中正黃達見于外如珥此以抱珥爲訓非是又文選求通親親表就聃珥雜注藏笋也按吮笋也聃訓釋名釋天珥氣在日兩旁之名也珥耳也言似人耳之在兩旁也

餌 餌

寘

(昌)

粉餅也从食耳聲或从食耳聲字亦作咡按不粉者曰糕

粮餌粉糕注合蒸曰餌餅之曰糕考工弓人煮之欲孰于火齊和于水盛內于敝而久之火之齊也水之和也敝之良也寒奚侯注餌食也蒼頡篇案几所食之物皆曰餌也漢書賈誼傳鵩適足以餌大鼠耳注謂爲其所吞食又莊子胠篋鉤餌網罟罾笱之知多文選傳長虞詩臨川靡芳餌注魚食也盧子諒詩亦忘嫉餌注猶笠也又周書大戒屠剛士注誦習蘇老子梁奠餌注美也秦策我以宜陽餌王注猶豆也後漢鄧禹傳是以視爲餌注猶釣餌也廣雅釋詁一誘也字亦變作誒段借爲耳禮記曲禮負劍辟咡詔之少儀則辟咡而對注口旁曰咡釋文口耳之閒曰咡曾子弟子

職循切覆手注口也皆望文生訓又爲賦禮記內則捥反側之去其餌注筋腱也按上肥也倒脈雙聲訓釋名釋飲食飽而也相黏而也又隊曰溝洫號形名之也古韻考工弓人叶黑餌老子仁德叶餌止韓非外儲叶伺飾

真

則

斷耳也从刀耳會意按耳亦聲守亦作蝍作職書康誥劓則人傳截耳也呂刑爰始淫爲劓則椓黥鄭注斷耳也轉注廣雅釋詁一則劃也四則截也禮記雜記其蛆皆於屋下注蛆謂將封割牲以饗先祖耳旁毛薦之周禮司約則珥而辟藏注讀曰蛆謂殺雞取血饗其尸鬱梁傳十九傳叩其鼻以頞社也注蛆者鬱也取鼻血以饗祭社稷東山縝新蜎明魚注以血塗祭爲蛆也

真

佃

佃也从人耳聲爾雅釋言佃戒也佃自作也佃所然也文選報任少卿書而佞又佃之籍室注云

也若人相次也按亦作

賁或誤爲撰謂推敓也

紙

恥

辱也从心耳聲說苑說叢恥辱者勇之決也穀梁襄廿九傳君不使無恥注無恥不知臧否論語行己有恥孔注有恥者有所不爲呂覽順民越王苦會稽之恥注辱也古韻詩蔘菜叶矣恥久賓之初筵叶否史恥忌左昭十二傳叶杞子鄰恥已士周書允文叶記在賄里吏士布恥喜在子母

寘

姻

女號也从女因聲

紙

弭

弓無緣可以解轡紛者从弓耳聲或从兒聲兒耳雙聲轡不繳束不滅詩采薇象弭魚服傳弓反末也所以解紛也箋弓反末謬者以象骨爲之以助御者解轡紛宜骨也儀禮既夕有弭飾焉左傳廿三傳其左執鞭弭轉注荀子勸論寢兕持虎蛟韅絲末彌龍注弭末也謂金飾衡軛之末爲能首也以彌爲之彌弭雙聲段借爲止賣爲詩詩沔水不可弭忘傳止也左襄廿五傳兵其少弭矣周語吾能弭謗矣晉語眾不可弭秦策子其弭口無言注皆訓止左成十六傳若之何憂猶未弭注息也離騷吾令羲和弭節兮注按也子虛賦楚王乃弭節徘徊注猶低也漢書王莽傳以彌亂發姦揚雄傳望舒弭轡以彌爲之或以靡爲之又爲牧周禮男巫春招弭以除疾病杜注請如彌兵之彌大祝注化祓弭災兵也疏安也禮記郊特牲有由辟焉以辟爲之周書作雒內弭父兄注安也又爲迷淮南道應絕塵弭轍注弭轍引逆疾也弭辟教迷靡音雙聲訓釋各釋兵弓末曰

齊

麛

麑也从鹿弭聲與麋迥別爾雅釋獸麋麑注麋子也从鹿弭聲與麋迥別爾雅釋獸麋麑注麋子也麑子儀禮士相見禮如麛執

之注或曰麋鹿之聲也禮記檀弓吉時騂黝內則秋宜犢麛曲禮士不取麛卵疏麛乃鹿子之稱而凡獸亦得通名也論語素衣麑裘

語獸長麑麑以狡兒之麑爲之兒耳雙聲段借爲麑漢書古今人表麑左宣二傳使鉏麑賊之正作麑晉語正作狙麑

銑

悄

愚也从心弭聲讀若沔按沔弭雙聲屬讀

爲烈段借爲弭實爲歿說文一曰止也

紙

泲

飲也錯本作歡也从水弭聲轉注周禮小宗伯以租皂泲大祭以肆皂泲尸小祭贊泲注泲謂浴尸按以皂浴之也杜讀爲泯

弭民雙聲

整八名凡整之派皆衍整聲　里之切

支

整

坼也从支从𠂤𠂤亦坼果熟有味亦坼故謂之整从木聲按木老枝葉分岐重疊亦坼意不必从味省未亦非聲轉注說文新

支

敕

財簽無大也小爾雅廣義尊緒曰簽左昭十九傳已爲簽婦廿四傳楼不恤其緯竇廿五傳簽也何害爾雅釋器簽婦之筍謂之蜃按男女分坼之義字變作斁古皆以簽爲之

或曰說文本有簽字形誤作斁也存參

支

犛

西南夷長髦牛也从牛𠂤聲今四川雅州府清谿大相嶺外產此背剔胡尾皆有長毛中山經荊山其中多犛牛注犛牛旄牛

屬也楚語巴浦之犀犛兕象注犛牛也漢書司馬相如傳麋麈獐麙注卽今之貓牛張揖曰犛牛黑色出西南徼外周禮樂師注麋牛以驚爲之形聲誤也按豪麋字今以鬣爲之古作麋實當作犛豪長毛禾犛長毛牛也或作氂亦可麋从犛省从毛會意毛亦聲與犛音

作麋者形聲誤耳

支

𢍏

又𠂤聲

支

𢍏

徹盡也从又𠂤聲

寘

慈

慈頰之閒謂爰曰慈从心𠂤聲

字亦作瘣爾雅釋詁瘣病也

支

𢍏

顧流也从水𠂤聲爾雅釋言𢍏盡也廣雅釋詁二𢍏盡也轉注鄭語卜請其𢍏而藏之注龍所吐沫龍之精氣也漢書五行志𢍏血也注引鄭氏百牛齒之龍口借記名標識字說文一曰水名左昭九傳馰注在始平武功縣所治𢍏城今陝西乾州武功縣南有古𢍏城疑其地有𢍏水故圍名邰台

𠂤聲近字亦以𢍏爲之也

支

釐

家福也从𠂤𠂤聲許以字从里故曰家福恐按孳者蕃字之訓古多借釐爲孳本義當爲治邑理邑爲理也書堯

典尤釐百工寮治也史記作信飭百官釐降二女于嬀汭史記作飭下二女書序帝釐下土方馬注理也詩臣工王釐爾成箋理也周語釐改制也注理也後漢張曹鄭傳贊釐我國祭注理也梁統傳豈一朝所釐注猶改也周禮緊人注謂廣人釐所田之野按釐猶飭也大司馬以求爲之詩信南山我疆我理傳分地里也按以理爲之假借爲疆漢書文帝紀祠官祝釐如淳注福也賈誼傳上方受釐坐宣室徐廣注祭祀福胙也甘泉賦逆釐三神若服注福也又爲賚詩江漢釐爾圭瓚傳賜也既醉釐爾女士傳予也儀禮少牢禮求女孝孫以來爲之又爲來漢書劉向傳飾我釐麥釐麰釐麰麥也又爲僖史記齊世家魯又更立釐公釋草釐蕠華又爲俚方言十三釐貪也按猶利賴也又爲賴方言三陳楚之閒凡人習乳而雙產謂之釐孳釐或曰釐孳釐誼語實雅釋詁三釐予也又爲釐御覽詩卷伯傳鄰之釐婦後漢西羌傳注寡婦曰釐又託名嫖識字墨子禽滑釐漢書儒林傳作釐史記杞世家郁釐譙周云

支

敧 口奚切 十二部

斜也劃也从𠂤从乃𠂤聲按字亦作攲作攲攲聚聲聲長楊賦分爲單于注劃也漢書楊雄傳以梨爲之後漢耿秉傳梨面流血亦以梨爲之荀子彊國劃桀孟注劃也方言十三劃解也廣雅釋言劃劈也按凡分離離別字經傳皆以離爲之荔支字今以荔爲之古

紙

里 良止切 一部

居也从田从土𠂤意廣雅釋詁二里兒也爾雅釋言里邑也李爲隣五隣爲里詩將仲子無踰我里傳二十五家爲里韓奕于蹶之里傳邑也晉語貶之以入注窴也呂覽懷寵祿之以里注閭也後漢楊震傳連里竟街注猶坊也蜀都賦河洛爲王者之里注居也思元賦匿仁里其焉宅兮舊注里宅皆居也轉注向書大傳八家爲隣三隣爲朋三朋爲里論語誤考文古者七十二家爲里又公羊宣十五傳注一里入十戶又管子度地百家爲里禮記雜記注引王度記百戶爲里里一尹又鶡冠子王鈇五家爲伍十伍爲里又淸語十軌爲里又韓詩外傳廣三百步長三百步爲一里孟子方里而井九百畝段借爲釐穆天子傳乃里西土之數注謂計其道里也又爲俚賈誼傳注猶也又爲已考工匠人里爲式注語爲已聲之誤也又爲裏素問刺腰痛篇肉里之脈注裏也又爲薤莊子則陽蟪公奪而里之釋文本作埋聲訓風俗通里者止也共止居也釋名釋州國五鄰爲里居方一里之中也古鐘將仲子叶里杞梓十月之交叶里癘桑柔叶里喜忌楚辭

大招叶海里陞士周書尤文叶記在賄里轉音詩贈卬叶里聲

紙

理 良止切 一部

理玉也从玉里聲順玉之文而剖析之爾雅釋詁一理順也三非子解老理者成物之文也短長大小方圓堅脆輕重白黑之謂理荀子儒效井井兮其有理也注有條理也凡理鄙字經傳多以治爲之轉注禮記禮器教理禮之文也樂記理發諸外注容貌之進止也荀子正名形體色理以目異注理文理也解蔽則足以見繁簡而秦理矣注肌膚之文理素問寧痛論寒則腠理閉注謂文理逢會之中又詩信南山我疆我理傳分地里也左成二傳先王疆理天下注正也禮記樂記樂者通倫理者也注分也荀子正名道也者治之經理也注條貫也又禮記喪服四制理者義也樂記大理滅矣注猶性也禮也者理之不可易者也注猶事也祭義理發乎外注猶言行也孟子告子謂理也義也注理者得道之理淮南本經喜怒剛柔不離其理注道也周書謚法剛彊理直曰武注理忠恕也管子心術理也者明分以諭義之意也段借爲吏禮記月令命理瞻傷注治獄官也有虞氏曰士夏曰大理周曰大司寇周說行理以節逆之注吏也又爲貴史記殷本紀子其大理女又爲使廣雅釋言理媒也離騷吾令蹇脩以爲理兮注分理失之又爲俚孟子猪大不理於口注賴也莊子盜跖申子不自理釋文本作俚又爲裏素問陰陽類論冬三月之病

矣

趕 古委切 十六部

在理注裏也聲訓弼冠子泰鴻理者所以紀名也廣雅釋詁三理治也此以借字釋正字也古韻詩信南山叶理畝脈叶止右理畝事禮記月令叶起始道理紀管子心術叶事紀理始正篇叶紀理止道士荀子禮賦叶紀理不似海莊子則陽叶紀志理文子自然叶事表理喜以己籙振榮氣篇叶府紀始理官能篇叶數紀理道官篇叶理在部素問刺節眞邪篇叶少短理紀始疏五過論叶紀裏主道理始矣腎始府又叶起始理市蹙得海癟

支

蓳 良止切 一部

蓳艸也从艸里聲讀若釐按即爾雅之苗蕫詩我行其野之蓳喜以己籙振榮氣篇叶府紀始理官能篇叶數紀理道官篇叶理在部素問刺節眞邪篇叶少短理紀始疏五過論叶紀裏主道理始矣腎始府又叶起始理市蹙得海癟

紙

郾 於幰切 十四部

南陽西鄂亭从邑里聲今河南南陽府北有故西鄂城別義碧韻篇國之下邑曰郾

俚 良止切 一部

聊也从人里聲釋言賴也漢書季布樂布田叔傳贊其畫無俚之至耳注賴也段借爲里聲都賦非鄙俚

之言所能具注都也聲訓方言
三俚聊也聊俚猶一聲之轉

紙 裏 衣內也从衣里聲衣外曰表殺梁宣九傳注襦在裏也轉注詩
小弁不稱于裏疏指為母也又素問至真要大論裏急暴痛注
腹背之內也謂經論注經脈為裏段借為理荀子解蔽而宇宙裏矣
古韻詩緑衣叶裏已小弁叶梓止母裏在又子衍言叶裏緑素問
刺禁論叶右裏使市母告疏
五過論叶紀裏主道理治矣

支 貍 伏獸似貙从豸里聲字亦作狸蘇人謂之野貓爾雅釋獸貙獲
貍其跡內又云貍子貔方言入貙關西謂之貍廣雅釋獸貙貓也其足
貍之可畜者亦曰貓莊子玦水捕鼠不如貍狌此貓貍貓也周禮射人則以貍步張三侯注貍善搏者也
狐貍緼皮此野貓也周禮射人則以貍步張三侯注貍善搏者也
行則止而擬度焉其發必獲是以量侯道法之也司農注貍步謂一
舉足為一步于今為半步儀禮大射儀以貍步注貍之侚牧每舉足
者止視遠近為發必中也段借為貔周禮大宗伯以貍沈祭山林川
澤校人及葬貍之毉人凡貍物赤友氏除其貍蟲又為務論語比考
讖徐衍負石伐子自貍末均注貍猶殺也又託名嘌識字周處樂既
諸侯以貍首為節司農注曾孫也儀禮大射儀奏貍首注逸詩曾孫
也禮記投壺請奏貍首注詩篇名也按會孫侯氏八語見禮記射義

又賀參說設十六語見大戴投壺篇皆無貍首字見大戴者王氏應
麟云此命射之辭也又廣雅釋鳥貍頭瓜屬也聲訓史記封禪書貍
首者請侯之不來者儀禮注貍之言不來也按不來之合音為貍故
方言疲謂之貍亦謂之貍廣雅釋獸貍貉也貉不來貍皆同聲古韻
詩七月
叶貍來

灰 悝 啒也从心里聲字亦作詼東京賦而悝繆公于宮室注猶啒也
廣雅釋詁四詼調也漢書東方朔傳朔雖詼笑注啒戲也公孫
宏傳詼笑多聞注謂啒也段借為恢為侮說文一曰病也又託
名嘌識字說文春秋傳有孔悝按衛大夫孔圉子見哀十五傳

紙 鯉 魚也从魚里聲按鱣者大魚似鱘而短即今之鼇黃魚非鯉也
爾雅釋魚鯉鱣鮥鮎鱘葵孫注皆以為三魚一物二名毛詩
傳鱣鮥為訓皆與許讀同惟郭氏特正其誤以為六魚古無兼名也
其注鯉云今赤鯉魚按廣雅黑鯉謂之魦崔豹古今注有赤鯉青馬
元駒白騏黃雉之名是鯉有五色今所見赤黑黃為多耳舊說鯉六
小皆三十六鱗今驗脇正中一道如是齊民要術云鯉不相食又易
長陶注本草云鯉能神變乃至飛越江湖故俗有河鯉登龍門之說
段借託名嘌識字孔子子伯魚名鯉家語魚之生也魯昭公以鯉賜
孔子榮君之賜故名古韻詩衡門叶鯉子
六月叶喜飲久友鱣矣濟叶鮪鱣祝禱

曰鄙又禮記月令四鄙入保注界上邑左莊廿六傳晉公子皆鄙注
邊邑也僖廿四傳鄙在鄭地也注野也聲誤參其國而伍其鄙注郊
以外也東京賦旁震八鄙注四方與四角也荀子非相係叔敖鄙
之鄙人也注郊野之人也淮南脩務鄙人有得玉璞者注小人也大
戴保傅鄙語曰不習為史視已成事注猶今言俗語轉注左昭十六
傳大狩鄙我注踐也史記樂書鄙者陋也楊惲詩野谷鄙风注俚也
東京賦鄙哉子也注固陋不慧也又廣雅釋詁四鄙恥也楚辭懷沙
君子所鄙注恥也釋名釋衣服汗衣或曰鄙袒言羞鄙于裡而衣此
也段借為啚廣雅釋詁二鄙小也孟子鄙夫寬注鄙狹也老子我傷
頑似鄙注鄙似若不遠也又為名贊為雅漢書董仲舒傳或仁或鄙
注謂不通也又為駑賈彙謂遠說後漢馬融傳融駁譏注鄙駑鈍
奢迂緩也按即韓詩吉日之駑駑駿厖詩之伾伾俟俟毛詩之僊
僊俟俟伾伾為重言俟俟為盛貌不必傳會有力之伾來至之俟也
聲訓釋名釋州國鄙否也小邑不能遠通也以庶為訓古韻左昭十
二傳叶杞子鄙恥已土楚辭懷沙叶鄙改

佳 薶 瘞也从艸貍聲字亦作埋倉雅釋詁四藏也廣雅釋詁四藏
也周禮族師相與葬埋禮記月令掩骼埋胔吳語狐埋之而狐
搰之周禮貍沈貍物貍蟲字以貍為之邑人禁事用概誤作禮段借
為霾淮南似真塵垢弗能薶注污也聲訓釋名釋喪制葬不如瘞曰
埋埋眥也趙使醫扁而已也
古韻左哀五傳叶埋說之

佳 霾 風雨土也从雨貍聲爾雅釋天風而雨土為霾孫注大風揚塵
從上下也詩終風且霾傳雨土也聲訓釋名釋天霧晦也言如
物塵晦之色也古韻
詩終風叶霾來思

畐二名凡畐之派皆衍畐聲 彼每切

紙 畐 實也从口从一口一高意按人口衆也古文奇字集
形凡鄙音字經典皆以鄙為之段借為鄙今官書戶口田
土冊其都
某畐作畐。

紙 鄙 五酇為鄙五鄙為鄙从邑畐聲周禮遂人五家為鄰五鄰為里四里為酇
五酇為鄙五鄙為縣五縣為遂半夫縣都之治法五百家為鄙
太宰以八則治都鄙注都之所居曰鄙都鄙距國五百里為王子弟
公卿大夫采地廣雅釋詁四鄙國也周書職方辨其邦國都鄙注邑

女曰雞鳴雜佩以贈之傳雜佩者珩璜琚瑀衝牙之類周禮玉府共王之服玉佩玉注王之所帶者左定三傳蔡昭侯爲兩佩注佩玉也閔二傳佩衷之旗也楚辭湘君遺余佩兮澧浦注瓊琚之屬也東京賦珮以制容注佩爲行容又佩玉璽注帶也又離騷紉秋蘭以爲佩兮注飾也又釋名釋兵佩刀或曰容刀在佩旁之刀也又南山經柤陽之山有獸名鹿蜀佩之宜子孫注謂帶其皮尾叚借爲倍荀子大畧蘭茝稾本漸于蜜醴一佩易之贊訓釋名釋衣服佩倍也言其非一物有倍貳也有珠有玉有容刀有帨巾有觿之屬也古韻詩子衿叶佩思來渭陽叶思佩離騷叶能佩又叶佩詒又叶異佩楚辭思美人叶佩態異俟文子上德篇叶得佩富莊子逸篇叶佩載荀子佹詩叶佩異嫉意鞴音遲辭惜往日叶佩殆按讀如抱也

葡五各凡葡之派皆衍葡聲平記切

寘 **葡** 具也从用从茍省會意茍自亟敕也按據備下古文當補古文多从女給事意从久趣事意論語無求備於一人以備爲之禮記曾子問喪不耐祭以耐爲之耐葡雙聲

寘 **犕** 易曰犕牛乘馬从牛葡聲今易繫辭傳作服按并服貢詩服箙義當爲服字之轉注此字初學記引字林犕牛齒具也許所見易本當是借犕爲服

寘 **糒** 乾也从米葡聲後漢明帝紀注引說文乾飯也書費誓糗糒傳糗糒之糧疏糒乾飯也漢書李廣傳持糒醪遺廣匈奴傳又轉邊穀米糒東觀漢記禹巡行守舍止大樹下食糒飲水而已注糒備糗也乾飯屑見後漢張禹傳注

寘 **備** 愼也从人葡聲古文作僃當是古文葡字或曰效聲也大戴小辨事戒不虞曰知備墨子七患備者國之重也周語且夫備有未至而設之注備國備也漢書終軍傳當先具其備注備者猶今言調度叚借爲葡廣雅釋詁三備具也四備究也尚書大傳備者成也方言十二備咸也禮記祭統備者百順之名也無所不順之爲備莊子天地循于道之謂備儀禮特牲禮宗人擧獸尾告備注具也主人備荅拜焉注盡也燕禮正歌備注正歌者升歌及笙各三終閒歌三終合樂三終爲一成備亦成也周禮小宗伯告備于王注謂饌具禮記月令農事備收注猶盡也楚語四封不備一同注滿也荀子禮論故雖備家必踰日然後能殯注豐足也淮南脩務遂爲天下備注猶用也又爲掊周禮冥氏則獻其皮革齒須備司農注謂搔也按爪也又爲培淮南齊俗抽箕踰備之務注後垣也又爲犕易既濟陸績本三年克之備也遯荀本有疾備也又爲副左哀十五傳寡君使蓋備使注猶副也又爲服定四傳備物典策王氏引之云卽服物也又託名幖識字大荒南經又有登備之山注卽登葆山儀禮雙聲古韻詩楚茨叶備戒早麓叶載備祀福易大有叶志備祇儀禮士冠禮叶備字楚辭惜往日叶代意置載備異再識墨子雜守叶喜備文子道原叶覆載使備自然叶試備得荀子成相叶態備忌匿韓非子愛臣叶服得備側國息外儲叶備惑飾匿轉音宋玉神女賦叶備究又小言賦叶怨備

卦 **憊** 𢙁也从心葡聲或从疒字亦作憊通俗文疲極曰憊廣雅釋詁一憊極也易遯有疾憊也鄭注困也王肅本以憊爲之憊葡雙聲既濟三年克之憊也鄭注劣弱也陸注困劣也陸本以備爲之列子黃帝單憊于戲笑釋文疲也左襄廿七傳罷其死以罷爲之注踣也非是荀子賦往來惛憊通于大神注困也漢書樊噲傳又何憊也注力極也叚借爲痛莊子山木士有道德不能行憊也司馬本作病

才二十三各凡才之派皆衍才聲昨哉切

咍 **才** 艸木之初也从丨上貫一將生枝葉一地也按丨引而上行也會意十即屮之枝葉微也象形一地也指事禮記中庸故天之生物必因其材而篤焉注謂其質性也以材爲之轉注禮記學記教人不盡其材注道也按質也論語旣竭吾才皇疏才才力也孟子非

才之罪也注天才不能盡其才者也注才性莊子列禦寇有感搖而不才釋文本作性又後漢張衡傳贊三才理通注天地人馬融傳五才之用無或可廢注金木水火土也左傳以材爲之爾雅釋詁哉始也以哉爲之孟子然載自亳以載爲之按凡才能字當作材材質字當作才才者引申爲本始之義又引申爲僅暫之義漢書李陵傳財令陵爲助兵注謂淺也僅也李廣利傳士財有數千注與才同王貢兩龔鮑傳序裁日閱數人注與才同賈山傳纔數月耳集注暫也淺也以財以裁以纔爲之纔𢦏雙聲叚借爲材詩駉思馬斯才傳才多材也莊子徐无鬼天下馬有成才孟子才也養不才注謂人之有俊才者列子仲尼東里多才釋文有治能而參國政者淮南主術任人之才難以至治注智也論語擧賢才漢書平帝紀正作材才難王嘉傳正作材古韻詩駉叶駓騏伾期才陸賈新語愼微叶辭才疑否治之恢

灰 **𧺆** 疑之等𧺆而去也从走才聲按行濡滯之貌𧺆猶趑𧺆疊韻連語謂有疑故遲鈍以行也

代 **䬥** 設飪也从丮食會意才聲讀若載廣雅釋言䬥設也叚借爲才玉篇䬥始也又發䬥之詞廣雅釋詁四䬥詞也石鼓文䬥西䬥北按石鼓是周宣獵碣當從舊說詳見余石鼓考

灰 **麩** 餅𩚨也从麥孚聲或曰酒母爲酒之始故从孚殊爲詞

灰 **材** 木挺也从木才聲按材方三尺五寸爲一章唐人言一檟章木挺也从木才聲故言木之盛曰千章周禮太宰五曰材貢注橡栗相像謂也晉語駕而乘材注橫木也論語無所取材鄭注言無所取干祿材楚辭懷沙材朴委積兮注保也通爲材轉注周禮太宰飭化八材注珠象玉石木金草羽也左隱五傳其材足以備器用謂皮革骨角毛羽也儀禮士喪禮獻材于殯門外注明器之材又聘詩外傳賢不肖者材也廣雅釋詁三材道也周語讓文之材也注用也史記弟子傳無所取材集解通用曰材荀子王制材伎之士注武夔過人者猶漢之材官也西京賦倢僮程材注伎能也又素問上古天眞論材力盡雅注材謂材幹可以立身者段借爲裁鄭語材兆物注裁也晉語官師之所材也注古裁字魯語苦匏不材於人注謂若葖荀子解蔽材官萬物注謂當其分又爲哉論語無所取材鄭注引或說古字材哉同耳又爲才易繫辭象者材也注才德也禮記中庸必因其材而篤焉注謂其質性也左襄廿七傳天生五材注金木水火土也史記五帝紀節用水火材物正義本也又爲財史晨後碑還所斂民錢若韓非子揚權叶能歲材治

灰 **財** 人所寶也从貝才聲廣雅釋詁四財貨也周禮太宰以九賦斂財賄注泉穀也職方氏與其財用注幣帛布也司門以其財注所謂門關之委積也禮記坊記先財而後禮注幣帛也聘義此輕財而重禮之義也注謂璧琮享幣也魯語用軌之財者爲桑注賈也管子度地半部校長官佐各財足注謂其祿廩荀子富國財之末也注粟米布帛曰財段借爲材禮記禮器設于地財疏物也鄭都賦財以工化注與材通又爲才孟子有達財者陸注周恤之非是又漢書文帝紀見馬遷財足霍光傳長財七尺三寸楊雄傳財足以奉郊廟注皆讀與纔同又爲裁易泰財成天地之道荀本正作裁管子心術聖人因而財之荀子天論財非其類以養其類王制財萬物漢書賈誼傳惟陛下財幸過錯傳財擇張安世傳財良冀奉傳財察閻丹傳財賢注皆與裁同古簡家語辨樂叶時財鶡冠子世兵叶財蓋時疑支 **鼏** 鼎之圜掩上者从鼎才聲俗从金茲聲爾雅釋器鼏絕大鼏謂之鼏圜弁上謂之鼏注絞上而小只詩絲衣鼏鼎及鼏亦同聲訓爾雅釋器舊注鼏予鼎按子之言小也古韻詩絲衣叶紑佳 **豺** 狼屬狗聲从豸才聲字亦作狂爾雅釋獸豺狗足蒼頡解詁豺似狗白色有爪牙迅捷善搏噬也呂覽季秋豺則祭獸注似狗而長毛其色黃淮南時則注作長尾史記司馬相如傳搏豺狼正義似狐白色左文元傳畜目而豺聲昭廿八傳是豺狼之類也史記引書牧誓如豺如離按豺瘦而猛健聲亦似狗後漢梁冀傳爲人鷹扇豺目注目豐也

灰 **哉** 𢦏也从口𢦏聲爾雅釋詁孔鯈哉造虛無之言閒也孔子蓋楊雄揚子法言三字皆助語之詞閒于文字者也書皐陶謨敬哉有土易坤利牝馬之貞詩大東唯天漢之有常子言作爲後漢劉陶傳作然是皆詞也禮記檀弓汰哉叔氏論語野哉由也此游衍之詞書堯典鰥哉禮記曾子問祭哉此亦量度之詞又在句末段借爲才爾雅釋詁哉始也詩文王陳錫哉周箋始也周語以載爲之孟子引書朕載自亳亦以載爲之又爲艱史記封禪書薦鼎及哉又爲司廣雅釋詁一哉親也字亦變作載又爲戕之誤字莊子應帝王紛而封哉崔本作戕按封戕疊韻連語若韻詩祺叶思哉若子子役叶期哉嘗來思圜有桃叶哉其之思終南叶梅哉哉孩莊子知北遊叶骸灾持猥謀哉

隊 **戴** 分物得增益曰戴从異戈聲轉注爾雅釋山石戴土謂之崔鬼土戴石爲砠釋邱途出其前戴邶釋地北戴斗極爲空桐注值也小爾雅廣詁戴覆也孝經援神契日抱戴注在上曰戴聘記月令戴勝降于桑方言八鳸鵀謂之戴鴀又謂之戴南或謂之蕭鴣或謂之戴勝按鳥首有文如勝故名又後漢郭禹傳垂髮戴白注戴白父老也素問診要經終論戴眼反折瘛瘲注戴眼謂睛不轉而仰視也又周語眾非元后何戴注奉也周書諡法愛民好治曰戴淮南繆稱凡行戴情注心所感也段借爲載左隱十年宋人蔡人衛人伐戴釋文戴故國在陳留鄢縣以載爲之又爲昭淮南繆稱意而不戴注忘也覆訓釋名釋姿容戴載也載之于頭也覆

記喪大記皆載從注載之言值也古謂莊
子逍遙篇叶佩載大載記詩志叶載事能

真 戠 𢦏 職吏切 職

𢦏 戠注殽骨體也殽切肉戠聲詩閟宮毛魚殽羹傳肉也禮記曲禮左殽右
胾注殽在俎胾在豆殽統肉切之曰胾管
子弟子職饋食畢藏中別注謂肉而細切按無骨而方正切之非謂
緻細也儀禮士虞禮載四豆史記絳侯周勃世家獨置大戠

灰 隊 **栽** 𢦏 築牆長版也从木𢦏聲古築墻之法既度其廣輒先植楨于兩
頭又植幹于兩邊而後橫施版于幹內以繩束幹實土築之一
版拔則層累而上五版爲堵左定元傳庚寅栽注設
版築也段借爲載廣雅釋室栽閣也按猶庋也又爲植爲蓺禮記中
庸故栽者培之注猶植也今人名草木之植曰栽或爲菑按菑者
孳也論衡骨相出土爲栽案番岳在懷縣詩稻栽肅苹注此蓺草
謂之栽

隊 **𢦏** 𢦏 故國在陳留从邑𢦏聲在今河南衛輝府考城縣東南左氏春
秋以戴爲之穀梁以載爲之後以國爲氏字作載漢信都太傅
戴德九江太守
戴聖父子記禮

灰 **裁** 𢦏 制衣也从衣𢦏聲廣雅釋詁二裁裂也禮記喪大記曳絞紟殺
之裁猶冒也注猶制也轉注爾雅釋言裁制也長笛賦裁已當

過便易持注裁節似當檃廣雅釋言裁制也秦策大王裁其罪注制
也管子形勢裁大者衆之所比也注裁制也穀梁序公羊辨而裁注謂
善能裁斷淮南主術取民則不裁其力注度也漢書食貨志而裁其
賈以招民注謂減省之也賈誼傳跪而自裁注謂自刑殺也段借爲
才滅哲王貢兩簋鮑傳序裁日閱數人高惠高后文功臣表裁
什二三後漢馬援傳裁買城西數畝地注僅也與用緡財字同

戠 𢦏 扣 火 天火曰戠从火𢦏聲古文从才聲籀文从烖聲說文
部丙下左宜十六傳虎火人火曰火天火曰災公羊襄九傳大者曰
災小者曰火穀梁昭九傳國曰災邑曰火轉注釋名釋天火所燒滅
之餘曰戠言其於物如是也廣雅釋詁四災也也段借爲仚周禮司
服大戠注水火爲害辜客殂戮殺禮注祈有兵寇水火也大祝國有
大故天戠汪疫癘水旱也居夫天地有戠則不舉卉天戠日月昏食
地戠崩動也左宣十五傳天反時爲災公羊桓十四年御廩災注傷
二穀以上書災莊二十傳大災者何大瘠也周語天降災吳注謂水
旱蟲螟之類後漢應劭傳春一草枯則爲災春秋潛潭巴災之爲言
傷也隨事而誅易復有災眚鄭注害物曰災廣雅釋詁眚災也東京賦
所臧禍災注禍也又爾雅釋詁菑災也廣雅釋詁二災害也詩生
民無害以舊爲之冀州從事郭君碑降此殂哉以殂爲之聲訓
廣雅釋言災亂也古韻易亂叶棄試治災刺叶災尤載遷叶災志德

廣詁載事也廣言載行也周書諡法載事也虞書有能奮庸熙帝之
載鄭注行也傳也禹貢冀州既載鄭注載之言事釋文載載於書
也失之周禮地官載師注載之言事也大宗伯大資喪則攝而載果
注爲也爾雅釋詁載偽也按偽者今之爲字注言而不信失之詩文
王上天之載傳也漢書楊雄傳以緝爲之緝者緝字省語重耳若
穫集德而歸載注施也荀子榮辱使人載其事而各得其宜注行也
又爲才詩載見辟王傳始也五子自葛載注始也太元夷載陶載
注始也又爲耘書乃賡載歌曰傳成也鄭注始也失之小爾雅廣
詁載成也後漢傳毅傳奕世載德注易曰德積載載重也周語奕世
載德注成也詩小戎載飛載舞文選引作再又爲戴詩綠衣載弁俟
我於著載也禮記郊特牲載冕璪釋文本作戴淮南兵畧載以銀錫
注飾也又爲異廣雅釋詁三載予也晉語子犯授公子載璧授重耳
所與璧也又爲敬荀子解蔽唐敖敬于欲棲而逐載子注讀爲戴又
發聲之詞詩載馳載驅傳辭也七月春日載擾爰載之言則也周語
賚爲之聲訓釋名釋姿容載載也戴在其上也釋邶道出甘前曰載
邶在前故載也詩大明文王初載傳識也後漢楊賜傳初載注引毛
萇曰載職也晉語載璧注記也古韻詩彤弓叶載喜右絲蠻叶食語
載旱麓叶載傅祇補杕杜叶載來疚出車叶牧來載棘大東叶載息
緜叶直載翼正月叶輻載意易小畜叶志富載疑劍叶災尤載楚辭

惜往日叶代意當載備與爭識莊子則陽叶極載黙極轉音禮記中庸叶載戒文子道原叶忒載使備

隊 **𢦚** 𢦚 酢漿也从西𢦚聲廣雅釋器𢦚漿也漢書食貨志及醋𢦚灰炭注酢醬也聲訓儀禮公食禮漿飲注𢦚漿也疏𢦚之言載以其汁滓相載故云載漢法有此名故也

敬 **淺** 淺水出蜀汶江徼外東南入江从水戔聲段氏玉裁訂從戔聲是也今從之字亦作濺按水經江水一注引呂忱曰濺水出蜀許愼以爲淺水也從水我聲今本水經注濺水出蜀於文理不可通矣蓋鄘氏兩存其字不能定也攷漢書地理志蜀郡青衣下云禹貢蒙山谿大渡水東南至南安入濜師古注濜音戔汶江下云濜水出徼外南至南安東入江蓋出今四川茂縣徼外小金川司大金川司經嘉定府而青衣江來會同入江即司馬相如傳之沫水唐宋以後所謂大渡河也

支 **茬** 艸貌从艸在聲亦作茬字林茬草亦盛也段借託名標識字按今山東東昌府茬平縣東北有茬山

宰五名凡宰之派皆衍宰聲 作亥切

賄 **宰** 皐人在屋下執事者从宀从辛會意辛皐也按屋下制治皐人謂之宰與辟同意小爾雅廣詁宰治也白虎通爵宰者制也周禮目錄宰者官也序官乃立天官冢宰注主也儀禮聘禮宰命司馬戒眾介注上卿貳君事者也諸侯謂司徒爲宰按凡周官宰大儀禮大射儀宰爰左袁甘六傳宰旅哀三傳宰人告謂太宰之屬吏也又儀禮燕禮膳宰具官饌注膳宰天子曰膳夫禮記祭統宮宰肅夫人注宮宰宮也公羊春秋隱元年天王使宰咺傳宰士也禮記禮器子路爲季氏宰注治邑吏也論語可使爲之宰也孔注家臣又左襄廿八傳在外不得宰一邑疏猶益也按主也襄九傳司里注里宰疏里長謂之宰又此字江氏永曰从宀庖屠也从辛五味之一史記陳平曰宰天下不當如是肉邪本義當爲宰割按漢書宣帝紀損膳省宰注宰爲屠殺也大戴保傅太宰持斗而御戶右注膳夫也呂覽不苟與良宰遺之注謂膳宰周禮冢宰釋文宰齊其清濁和其剛柔而納之中和曰宰是从辛者與燮同意轉注爲制治之衺非治皐轉注爲宰殺之誼也存參段借爲冢小爾雅廣名宰冢也公羊僖三十三傳宰上之木拱矣注冢也荀子大畧望其壙宰如也注高貌列子天瑞注宰如言如冢宰如冢也宰雙聲字又爲采禮記曲禮問大夫之富曰有宰食力注邑士按作邑士誤釋訓公羊僖九傳宰周公注猶治也禮記曲禮有宰食力注邑士也儀禮士冠禮宰自右少退注有司主政教者也古韻詩十月之交叶士宰史文子自然叶久宰始待道

原叶道有宰

紙 **宰** 羹菜也从艸宰聲謂烹菜爲羹字亦作宰

紙 **滓** 澱也从水宰聲泥之黑者爲滓字亦作澌太元更化白于泥澌注黑也論語涅而不緇以緇爲之段借託名標識字書禹貢灘淄其道出今山東青州府博山縣東南原山至博興縣入海與沛同入海周禮職方氏其浸菑時漢書地理志惟菑其道武班碑齊國臨菑皆以菑爲之呂覽精論淄澠之合注齊之兩水名也

賄 **聹** 聲益梁之州謂驚爲聹方言六聹聾也半聾梁益之閒謂之聹秦晉之閒聽而不聰鬧而不達謂之聹从耳宰聲言胎聹煩憒也

紙 **梓** 楸也从木宰省聲或不省爾雅釋木楸梓注郎楸詩定之方中椅桐梓漆陸疏楸之疏理白色而生于者爲梓梓貴名又爾雅檟梫梓注如栗而小按楸檟梫梓皆同類而異

桐皮曰椅西京賦梓柟楩楓注楸屬也今江東有虎梓按此與上文楯山楸同類皆山楸之屬南山經虖勺之山其上多梓楯注山楸也轉注考工記輪輿弓廬匠車梓注梓楸屬書梓材馬注治木器曰梓古文以梓爲之儀禮大射儀工人士與梓人注皆司空之屬能正方圜者禮記曲禮木工疏梓謂杯勺爲筍簴之屬也段借爲楸尚書大傳南山之陰有木名梓晉晉然而俯子道也楸梓雙聲又爲椿之誤字周禮壺涿氏則以牡梓杜注當爲椿又託名標識字水經洛水注瀍水出梓澤中梓澤地名也聲訓漢書五行志梓猶子也淮南本經林無柘梓注梓滋生也古韻詩小弁叶梓止母裏在

厶五名凡厶之派皆衍厶聲 祖才切

灰 **厶** 姦也从𠂤厶聲𠂤厶二傳周語陽失而在陰川原必塞經傳皆以災以菑爲之

古 **菑** 加艸耳字亦誤作蓄作畜不耕田者不耕而才耕之田也易无妄不菑畬董遇注菑反艸也爾雅釋地田一歲曰菑二歲曰新田三歲曰畬注今江東呼初耕地反草爲菑書大誥厥父菑厥子乃弗肯播詩采芑于此菑畬疏謂殺草之名字亦作𤰞廣雅釋地𤰞耕也轉注淮南本經菑梠穢集注茂草曰菑段借爲歲爲植考工輪人察其菑不齵注菑謂輻入轂中者也凡植物于地中謂之菑司農注泰山平原所樹立物爲菑博雅亦爲菑史記河渠書頗竹林兮櫂石菑漢志注菑亦音災義與傳同漢書張安世傳注引韓漢書菑矛戟菑插也又爲殖爾雅釋木木立死菑詩皇矣其菑其翳按木脂膏矣

而敗敌立死字亦變作檛荀子非相周公之狀身如斷菑注與檛同又爲淮周禮職方氏其浸菑時注菑山萊蕪淮南道應菑滹之水合注齊二水名武班碑齊國臨菑又爲甾侯公羊昭廿五傳以人爲菑注周垣也所以分別內外衛威儀今大學辟雍作側字又爲才廣雅釋草菑擊也按糞也釋詁四菑糞也又爲災荀子脩身菑然必以自惡也注菑害在身之貌呂覽審時稼就而不穫必遇天菑注害也禮記大學菑害並至冀州從事郭君碑降此殃菑漢書楊雄傳瀕沈菑于谿瀆令聲訓爾雅釋地孫注菑始殺其草木也又釋木李注以當死害生曰菑皆以災爲訓古韻管子內業叶意萬

支 緇 緇 十部 帛黑色也从糸甾聲按古文从才聲今據禮經補考工鍾氏七入爲緇爾雅釋天緇廣充幅長尋曰旐孫注黑繪也詩緇衣之宜兮傳黑色箋居私朝之服也按禮記檀弓周弁純素注純緇周禮媒氏入幣純帛注純緇實緇字也古緇以才爲聲禮記玉藻而純組綬注純當爲緇古文緇字或作絲旁才儀禮士冠禮疏古據布爲色者則爲緇字據帛爲色者則爲紂字按純紂形近故傳寫致訛禮記祭統以共純服注純服亦冕服也君純冕立于阼疏純亦緇也皆紂誤純聲訓釋名釋采帛曰淳此色然也

支 錙 錙 金部 六銖也从金甾聲為黍六百之重淮南說山鎔鍾之冠鑄鍾之錙諸注皆云六銖曰錙別義廣韻八銖為錙又風俗通義錄六則鍾鍾曜也二鍾則鎰鎰熾也二鎰則兩也一切經音義引風俗通三鍾則鐵鐵滅也又淮南詮言雖制國之鎔鍾以事人注六兩曰鎰倍錙曰鍾又禮記儒行雖分國如錙銖注八兩曰鎰又呂覽慮言今割國之錙鍾矣注錙鍾錄兩也諸說皆與許乖異未詳孰是

支 輜 輜 車部 軿車前衣車後也从車甾聲按軿車前有衣轎車前後皆有衣字林輜載衣物車前後皆蔽若今庫車有邸曰輜無邸曰軿蜥車有衣蔽無後轒者謂之輜也稱名釋車輜車載輜重以息其中之車也左宣十二傳疏蔽前後謂之轒載物必重謂之重人挽以行謂之輦一物也管子問鄉師車轒注謂車之有防蔽可以重載者東京賦終日不離其輜重注輜重有衣車也老子不離輜重注靜也漢書楊雄傳驂雷輜後漢賈憲傳雲輜蔽路聲訓釋名釋車輜廁也所載衣物雜廁其中也

隊 再 再 一舉而二也从一从冓省會意按情者加也對耦之詞曰二重疊之詞曰再周禮司刺再刺訊有再赦巾車樊纓十有再就禮記玉藻酒肉之賜弗再拜儒行過言不再注猶不更也周書大開武無再失注為復失也段借大戴保傅再為義主賈子胎教作稱文王

官人敏再其說通周書作亟稱此皆再之誤字古韻楚辭惜往日叶代意遣戴侗異再識

咍 溥 溥 雹聲溥溥再也从水再聲

朱 朱 二名凡朱之派皆衍朱聲 倉宰切

朱 朱 拧取也从木从𠂤會意字俗作採詩芣苢薄言采之傳取也卷耳采采卷耳傳采采事采之也周禮樂師行以肆夏趨以采薺始納采謂采擇其可者也又荀子王制脩採潛注謂採去其穢又漢書魏相傳又數表采易陰賤注撮取也又木路賈人所采食法言重黎西采雅梁注食稅也公羊襄十五傳注所謂采者不得有其土地人民采取其租稅耳字亦作寀爾雅釋詁寀官也注官地爲寀封禪文以展寀錯事注寀官也又方言十三冢秦晉之閒謂之埰注古者卿大夫有采地死葬之因名也字亦作埰小爾雅廣詁采官也又周禮大司馬采職職方氏采服禮記王制千里之外曰采曰流明堂位九采之國注九州之筭典貢職者也又木有文人所采用禮記樂記文采節奏聲之飾也月令命婦官染采注五色也廣韻以五采彰施於五色鄭注未用謂之采漢書嚴安傳禮失而采注飾也西山經采石注今雌黃空青綠碧之屬毛采注言雄色雞也周禮夏采爾雅釋鳥素質五彩南都賦金衫玉璞注金之衫也字亦作衫又論衡量知染練布帛名之曰采儀禮士冠禮將冠者采衣注未冠者所服雜記麻不加于采注元纁之衣史記周紀召公奭贊采正義帛也漢書貨殖傳文采千匹注帛之有色者曰采思元賦昭綵藻與炯琢兮注文綵也字亦作綵段借爲事爾雅釋詁采事也書堯典嚞咎若于采事讀載采采傳事也又竟采有邦禹貢百里采馬注事也又爲采周禮大胥注舍采禮記月令正作釋采又爲才江淹袁太尉詩綵吹震沈淵注發吹也又爲萊後漢王符傳萬采爲織注猶營也又爲在資爲司今文尚書采取忽又爲柔之誤字史記李斯傳采椽不斲集解一名櫟一作柞太史公自序采椽不刮索隱樑椽也漢書嚴文志集注采柞木也字作柞木从木又重言形況字詩蒹葭采采傳猶萋萋也蜉蝣采采衣服傳眾多也聲訓詩采昔箋采者始往之歲以才爲訓古韻詩關雎叶采友芣苢叶采已涘右汕小宛叶采貧似荀子禮論叶采理不似海

咳 菜 菜 艸部 艸之可食者从艸采聲禮記學記皮弁祭菜注謂芹藻之屬月令習舞釋菜周禮大胥舍采注即蘋蘩之屬儀禮士昏禮乃具腶脩注腶脩者捶擊肉使熟而脯之以加姜桂煮之也段借爲菜又孟子音義下引丁音菜謂采地菜之言采也又爲植荀子大畧三月五月爲螒菜敝而不

反其常注
讀爲茜
賄
悚　悚　聳也从心采聲段借爲猜廣雅釋詁四
悚怵恨也按方言作猜怵悚猜雙聲
臺二名凡臺之派皆衍臺聲徒哀切
灰
臺　觀四方而高者从至从之从高省會意與室屋同意按積土四方高丈曰臺不方者曰觀曰闕冢上有屋曰謝之象上出遠而可見與豈同意或曰之聲禮記月令可以處臺榭注闇者謂之臺按如城隅也楚辭招魂層臺累榭注無木謂之臺楚語夫爲臺榭將以教民利也注臺所以望氛祥而備災害按詩靈臺在辟雍大學古說與太廟爲一非是括地志靈臺高二丈周一百二十步唐太宗時猶存爾注呂覽慎大賦鹿臺之錢注紂錢府又海內東經琅琊臺在渤海之閒注山嶕嶢特起狀如高臺又獨斷夏曰均臺漢曰嶽又應劭漢官儀倚書爲中臺御史爲憲臺謁者爲外臺段借爲侍左昭七傳僕臣臺服注給臺下徹召也非孟子蓋自是臺無儀也注賤官主使令者廣雅釋詁二臺待也又爲特方言一臺匹也秦晉之閒物力同者謂之臺敵又託名標識字爾雅釋草臺夫須詩南山有臺都人士臺笠細撮陸疏莎草也可爲蓑笠以禦暑雨又魯韻連語禮記檀弓自敗于臺鮐始也注當爲壺左
灰
嬉　遲鈍也从女臺聲閒嬉亦如之按字亦作儓方言三儓農夫之醜稱也南楚凡罵庸賤謂之田儓或謂之厮儓爲鈍貌段借爲侍廣雅釋詁三儓臣也方言三注或曰僕臣賤亦至賤之號也又爲特廣雅釋詁三儓當也按倘方言一臺匹也又雙聲連語廣韻關嬉連于唱歌也亦作蹋跼
灰
來　周所受瑞麥來麰一來二麥象芒朿之形詩思文詒我來麰注說文來麰天所來也故爲行來之來爾雅釋詁來至也駿按往來之來正字是麥麰麥之麥正字是來三代以還承用五易如菟菟童僮酢醋稚穉之比許君未經訂正故沿譌至今詳見余說斠商字亦作倏作遂與麥之从夂同易咸憧憧往來朋之內爲來雜卦傳聚而升不來也注還也詩采薇我行不來傳至也箋猶反也左

臺叶歪來易困叶食來祇益叶事來之志辭既濟叶憊疑時來久檄辭傳叶來能謀雜卦叶時災來息孟子滕文公叶來直翼徂德莊子庚桑楚叶之灾來宍山木叶識來疑止呂覽君守叶恢疑來管子禁藏叶來富萄子勸學叶來德義賦叶來事貢誼引詩叶倍來鬼谷子內揵叶德令得來事轉音楚辭遠遊叶怪來鬼谷子內揵叶爾來
灰
稜　齊謂麥稃也从禾來聲按因來字專借爲行來之來故又製此字即來之或體也今附于此
灰
李　李　李實也从木从子从木子會意
灰
萊　萊　蓾華也从艸來聲大篆从𠂤爾雅釋艸蓾麥華以釐爲之注一名蒙華詩南山有臺北山有萊齊民要術引義疏萊其草葵延蔓生詩楚茨序田萊多荒疏田廢生草謂之萊蒸按高宿之風高則萊疏萊者草穢之名周禮遂人萊五十畮注謂休不耕者照師田萊之數注郊外謂之萊越絕書吳內傳萊野也又書禹貢萊夷作牧傳萊夷地名按在今山東登州萊州二府之地左宣七年公會齊侯伐萊按國在今山東登州府黃縣水經淄水注齊靈公滅萊之民播流此谷邑落荒蕪故曰萊蕪禹貢所謂萊夷也非是段借爲釐周禮大司馬虞人萊所田之野司農注萊除其草萊山虞萊山田之野

文七傳其誰來之注猶歸也莊廿七傳凡諸侯之女歸寧曰來隱元年注來者自外之文周髀算經右者來又論語來者猶可追是疏來者信也廣雅釋詁四來伸也以物爲之武帝紀天光徠服雅釋訓不徠不速也又呂覽不侵不足以來注猶致也段借爲勑爾雅釋詁來勤也舍人注強事也詩大東職勞不來傳勤也周禮梁師詔來聲卓舞司農注勑也中庸來百工也孟子勞之來之又爲賚儀禮特牲饋來女孝孫釋文賜也注讀曰釐則謂借爲禧漢侯苑廟碑爲黎元來福又爲在貢爲司史記夏紀來始滑古文尚書作在泊忽又爲北饋記孟春之月鴻雁來與仲秋不同呂覽正作北又爲求之誤字書呂刑惟貨惟來馬本正作求又爲乘之誤字詩女曰雞鳴知子之來之按當作乘借乘爲賦也又爲欲之誤字爾雅釋鳥鷹鸇來鳩樊注爽鳩也字亦作鵜按爽鳩即爾雅之鵜鴃來鳩大鵜也樊注失之又託名標識字爾雅釋木棕即來注材中車輞按即松楊也俗謂之油松字亦作栘聲訓釋名釋言語來哀也使來入已哀之故其言之低頭以招之也此釋檀弓唫來食莊子唫來桑戶則當釋親屬來孫此在無服之外其意疎遠呼之乃來也又呂覽辨土故不能爲來注來丕成也百韻詩終風叶霾來思君子于役叶期哉嗟來思子衿叶佩思來白駒叶來期思大東叶來疚又叶來服裘氏常武叶塞來出車叶牧來棘來棘叶來杕杜叶悔來我南有嘉魚叶來又

注除其草萊按飭治也與萊本義不涉又託名標識字齊民要術謂沛人謂雜蘇爲萊又三倉萊菜蔓也古韻詩南山有臺叶韋萊萊期十月之交叶

灰 **藜** 力脂切

藜 蒺曲毛可以著起衣从犛省來聲古文作厘亦从犛省古假用之字亦作耗作緦漢書王莽傳以楚裝衣誤作麤

麤 段借爲犛莊子逍遙遊今夫犛牛應帝王乾犛之狗李注旄牛也又爲邵史記周紀其母有犛氏漢書郊祀志后稷封于犛

隊 **睐** 盧對切

睐 目童子不正也从目來聲轉注洛神賦明眸善睐注旁視也射雉賦睐睒目以旁睐注視也段借爲視廣雅釋詁一睐視也

頤部第五

泰 隊 **賚** 落代切

賚 賜也从貝來聲爾雅釋詁賚予也賚賜也商書湯誓子其大賚汝周書文侯之命用賚尔秬鬯一卜詩賚序賚大封于廟也賚予也言所以錫予善人也論語周有大賚善人是富詩楚茨祖賚孝孫烈祖賚我思成江漢箋爾主瓚以釐爲之古韻論語堯曰叶賚富

隊 **覜** 他弔切

覜 爲收視返聽之義者別字亦作頫見爾雅釋詁釋文

灰 **騅** 職追切

騅 馬七尺爲騅八尺爲龍从馬來聲詩曰騅牝驪牡按爾雅釋畜騅牝驪牡孑駒裏駿詩定之方中騅牝三千許君引兩經文不

具耳又按禮記檀弓注引爾雅騅牝驪牡孑爲句則駒裏駿爲句第與郭謂異毛傳騅牝騅馬與牝騅馬也是七尺之馬牝者深黑爲騅牡者黑而微赤爲騅也當從毛鄭爲長周禮庾人馬八尺以上爲龍七尺以上爲馬淮南脩務注五尺以下爲駒

灰 **淶** 洛哀切

淶 易按一名巨馬河源出今直隸易州廣昌縣淶山東南流至保定府定興縣爲白溝河與東入河从水來聲周禮職方氏幷州其浸淶

職 **勑** 恥力切

勑 勞也从力來聲字亦作俚漢書平當傳勞俚有意者注以恩拊勑也爾雅釋詁勑勞也以敕爲之按勑勑形聲俱近故古多相亂段借爲敕虞書勑天之命傳勑正也易噬嗑明罰勑法崔注猶理也廣雅釋詁二勑順也四勑書也又爲潩水經洵水注潩水時人謂之勑水勑音相變故字從賚變又爲來賚爲麥廣雅釋詁四俚伸也漢書地理志因桓是俚

灰二名凡灰之派皆衍灰聲 呼恢切

灰 **灰** 呼恢切

灰 死火餘燼也从火从又會意又手也火既滅可以洗持段借禮記月令毋燒灰注火之滅者爲灰按炭之誤字也呂覽正作炭又單辭形況字列子黃帝灰然有生矣釋文本作仝古韻莊子知北遊叶骸灰持媒謀哉庚桑楚叶之灰來尤轉音宋玉風賦叶灰餘盧

灰 **恢** 苦回切

恢 大也从心灰聲字亦作𢘑左襄四傳用不恢于夏家公羊文十五傳恢郭也楚辭守志配稷契兮恢唐功舞賦舒恢泉之廣度兮莊子齊物論恢恑憰怪亦雙聲連語荀子非十二子恢恢然亦重言形況字廣雅釋詁一𢘑大也漢靈臺碑述帝制兮靡睦碑君膺厥韻呂覽君守叶恢疑來

毒一名烏代切

駘 **毒** 秦始皇母與嫪毐淫坐誅故世馬淫曰嫪毒讀若冓今俗謂偪女所私人曰姻嫪

亥二十一名凡亥之派皆衍亥聲 胡改切

亥 荄也十月微陽起接盛陰从二亠古文上字一人男一人女也从乚象裹子咳咳之形春秋傳曰亥有二首六身古文作𠂤亥爲豕與豕同亥而生子復從一起按古文當作𠂤即豕之古文不字加尾亥豕一字古作𠂤而不作亢豕作豖皆从古文小篆耳二者互省下象身與四足非上字从字左襄三十傳亥有二首六身古六字作乚猶古五字作乂支足如其形故曰二曰六亥即

豕故曰首曰身也論衡物勢亥豕也段借以紀旬爲十二枝之末夏小正丁亥萬用入學傳丁亥者吉日也因又以紀年紀月爾雅釋天太歲在亥曰大淵獻十月爲陽又以命天體十二宮左襄三十傳疏亥爲爰嘗後漢郎顗傳注戌亥之閒爲天門又以配五行左昭三十傳亥水也聲訓說文亥荄也又云象裹子咳咳之形亥而生子復從一起以孩爲訓史記律書亥者該也白虎通五行亥者侅也淮南天文亥者閡也釋名釋天亥核也收藏百物核取其好惡眞僞也亦言物成皆堅核也皆於借義生訓

灰 **豭** 古牙切

豭 爾雅釋獸豕四猪皆白豭詩漸漸之石有豕白蹢音義引說爾雅作騧也今姑附於此

佳 **荄** 艸根也从艸亥聲爾雅釋草荄根注俗呼韭根爲荄漢書禮樂志根荄以遂後漢魯恭傳萬物養其根荄太元親遠自荄也素問移精變氣論草荄之枝易箕子之明夷以箕爲之

灰 **咳** 戶來切

咳 小兒笑也从口亥聲古文从子廣雅釋詁三孩少也禮記內則咳而名之孟子孩提之童注二三歲之閒在襁褓知孩笑可提抱者也吳語而孩童焉比謀注幼也老子聖人皆咳之夏承碑咳孤憤泣古韻老子異俗叶哉熙熙孩

灰 該 軍中約也从言亥聲謂若心中備該按謹若愈也字亦作賅廣雅釋詁三賅束也莊子天地方且爲物緫該方言十二該咸也穀梁哀元傳此該之變而遍之也注備也楚辭招魂招具該備注該亦備也天問該秉季德注包也太元元圖旁該終始注兼也

灰 𣪊 𣪊改大刚卯也以逐精鬼从攴亥聲按𣪊改疊韻連語

灰 胲 足大指毛也从肉亥聲莊子庚桑楚臞者之有胲胲釋文足大指也崔注備也謂借爲胲非段借爲侅史記扁倉傳脈書上下經五色診奇胲正義引顧野王胲指毛皮也則爲本字又云胲當寅也則爲亥字引許愼胲軍中約也則爲該字皆失之又爲胲廣雅釋詁二胲備也又爲臧漢書東方朔傳頗胲按頗肉也臧胲雙聲

佳 骸 脛骨也从骨亥聲周禮冥氏掌覆夏秋冬之令以方書十日之號十有二辰十有二月之號十有二歲十有二名以詔王視天下時事春秋傳曰王其行之冥氏從之公羊宣十五傳析骸而炊之注人骨也廣雅釋器骸骨也爾雅釋器骸骨也以爲之骸胲雙聲古讀莊子知北遊叶骸灰持謀謀哉

職 刻 鏤也从刀亥聲字亦作剾爾雅釋器木謂之刻廣雅釋詁一刻分也四刻盡也左莊廿四年刻桓宮桷注鏤也儀禮特牲禮記棘心匕刻柶若今筯頭又後漢梁統傳刻肌注謂墨劓腐刖又詩舍爾羽刻曰王英生注刻痛也東方未明雙聲壹氏掌漏刻疏刻謂晝箭壺內以爲飤而浮之水上令水漏而刻下以記晝夜昏明之度數也按古壹夜作百刻今西法自鳴鐘十二時九十六刻漢書鮑宣傳願賜嚴刻之隙轉注西京賦下刻附其若劒注刻附升高也上林賦觀糅刻飾注刻畫鬢髮也後漢第五倫傳臣常刻書五藏注謂銘之於心也申屠剛傳懼然自刻按猶識記也注猶責也失之又棄捐傳夫刻意則行不躁注刻削其意不得自恣也莊子刻意向行司馬注削也荀子禮論刻死而附生謂之墨注指減也又秦策深刻寡恩注急也又廣雅釋詁四刻劇也又爾雅釋獸豕其跡刻段借爲胲呂覽達鬱人主賢則人臣之言刻注盡也又爲克書微子我舊云刻子按殆貨子貲立徵子太史爭乃立紂故曰我舊云能有宗祀之任者在子也馬注刻侵刻也傳病也疏傷害之義似失之論衡本性引作孩子謂紂尤非又爲恢廣雅釋詁四刻貪也又爲高番顏刻字子驕史記弟子傳正作高論語釋文或作亥莊子秋水釋文作剋通典字子精史記索隱引家語又名辛按刻高雙聲古韻周書周祝叶得服測息牧刻

灰 核 蠻夷以木皮爲篋狀如筬尊从木亥聲段借爲骸爾雅釋木桃李醜核按如人之有骨也詩瓠之初筵籩豆有核維旅傳加邊也文選典引肴覈仁義之林叢注肉曰肴骨曰核周禮大司徒其植物宜覈物以覈爲之蜀都賦有橘四陳注桃梅之屬字亦變作楈俗字又

變作楈又漢書陳平傳亦食糠覈耳注核麥糠中不破者也又素問五常政大論其實滿核注中堅者又爲麥漢書五行志孚甲核核又爲覈刑法志其審核之注究其實也司馬遷傳贊其事核注堅實也史記律書核其華道者正義研核也東京賦研核是非注實也長笛賦序精核數術核覈雙聲

灰 郊 南關封歸德二府界

灰 晲 衆日也从日亥聲字亦誤作胲變作絃傳注小爾雅廣言晲備也按備也廣雅釋言胲咸也晲包也釋詁三絃炙也典謨絃筵帶以胲姓于王宮注備也莊子齊物論胲而存焉閟文注兼也今字以該爲之

佳 痎 二日一發瘧从疒亥聲素問瘧論瘧皆生于風注疾猶老也四氣調神大論秋爲痎瘧注痎之瘧也

灰 侅 奇侅非常也从人亥聲漢書藝文志五音奇胲用兵二十三卷以胲爲之史記扁倉傳五色診奇咳以咳爲之淮南兵畧刑德奇胲之數以胲爲之周禮大司馬鼓皆駴莊子大宗師彼有駭形而無損心以駭爲之左隱二年司空無駭經作侅段借爲噫莊子盜跖侅溺于馮氣釋文飲食至咽曰侅又云氣也謂借爲胲則非

真泰 卦隊 欬 节气也从欠亥聲字林欬嗽也周禮冬時有欬上气疾素問陰陽應象大論在變動爲欬注欬嗽所以利咽喉也禮記曲禮車上不廣欬欬聲欬也史記弟子傳魯樂欬字子聲聲訓釋名釋疾病欬刻也氣奔至出入不平調若刻物也

灰 頦 醜也从頁亥聲與頤晉同段借爲腮玉篇頤頷下也字亦作頤騱頦雙聲

蟹 駭 驚也从馬亥聲字亦作騃漢書枚乘傳馬方駭鼓而驚之轉注詩衞漸之石篾泵四矚皆白曰駭疏馬驚謂之駭則駭者躁疾之言爾雅字作騃又宋策而國人大駭注亂也荀子王制庶人駭政注不安上之政也漢書楊雄傳莽駭雲訊集注動也呂覽當患去駭從不駭注擾也莊子外物駭于天下王注謂改百姓之視聽也蒼頡篇駭警也廣雅釋言駭起也又周禮大司馬鼓皆駴注疾雷擊鼓曰駴七敗駴鐘鳴鼓轉音管子地員叶徵駭

隊 恢 苦也从心亥聲通俗文患愁曰恢韓非子存韓秦之有韓若人之有心腹之病也虛處則恢然若居壄地者而不出以極走則發矣

隊 閡 外閉也从門亥聲與礙義近小爾雅廣言閡限也史記律書正義閡蔽塞也後漢虞詡傳不令有所拘閡而已段借爲垓漢書

禮樂志專精厲意逐
九閡注閡亦陔也

灰 **垓** 𡍮 兼該入極地也从土亥聲字亦作陔作𨐈作姟四方爲四極八到爲八極周語天子居九垓之田鄒語行𨐈極准南俶眞設于無垓坫之宇注垓坫埒墻也謂人飲食太多以思下垓按讀如噫也段借爲陔史記孝武紀壇三垓集解階次也重也又託名幖識字風俗通干生萬萬生億億生兆兆生經經生垓十經謂之垓字林姟犬數也鄭語行姟極注姟備也數極于姟萬萬曰姟

隊 **劾** 劾 法有皋也从力亥聲書呂刑傳上其鞫劾文疏漢世問舉謂職之辭斷獄謂之劾周禮鄉士注如今劾矣疏劾實也以覈爲訓

幽通賦妣聆昞而刻石兮注畢日劾字亦誤作刻

灰 **陔** 陔 階次也从阜亥聲詩南陔序有其義而亡其辭箋飨飲酒燕禮李登聲類陔隴也段借爲戒儀禮燕禮奏陔注陔夏樂章也宾出奏其篇今亡聲訓詩序南陔孝子相戒以養也

戒五名凡戒之派皆衍戒聲 居背切

卦 **戒** 戒 警也从廾持戈以戒不虞會意方言十三戒備也詩采薇豈不日戒爰警勅軍事也禮記曾子問以三年之戒注猶備也左哀元傳甚澆能戒之生備也吳語息民不戒注儆也孟子辭曰閒戒注有戒備不虞之心也段借爲械易繫解聖人以此齊戒按飭也周禮大史戒及宿之日禮記禮器七日戒注散齊也又賈子道術思惡勿道謂之戒又爲誡儀禮士冠禮主人戒賓注語也聘禮戒上介注猶命也左宣十二傳軍政不戒而備注勑令也猶獸戒書戒敕刺史及三邊營官被敕文曰有詔敕某官是爲戒敕也又爲侯周禮大僕掌朝戒鼓注故書爲駭古韻詩楚茨叶備戒大田叶戒事采薇叶翼服戒棘常武叶戒國楚辭惜往日叶戒得荀子成相叶戒有倫能孫武子九地叶戒得管子禁藏言叶戒敗麥伏穫得也

灰 **械** 械 宗廟奏械樂也从示戒聲周禮鍾師械夏杜注讀如棘鼓之棘按讀如駭也禮經以陔以肆爲之儀禮鄉射禮樂正命奏陔注陔夏其詩亡周禮賚醉而出奏陔夏陔夏者天子詔侯以鉦鼓大夫士鼓而已鄉飲禮賓出奏陔注陔夏也陔之言戒也終日燕飲酒罷以陔爲節明無失禮也詩湛露箋謂陔夏也釋文械戒也禮記禮器肆夏而送之注當爲陔夏

卦 **誡** 誡 敕也从言戒聲與諫箸同字亦作誡荀子彊國發誡布令而誡也注敕也越絕書篇敘外傳記讒惡爲誡呂靜韻集噱訶也經傳皆以戒爲之

卦 **械** 械 桎梏也从木戒聲字亦作棫通俗文拘罪人曰桁械謂穿木加足曰械大械曰桁後漢吳祐傳注在手曰械左襄六傳注若械之在手漢書叔孫敬傳械繫敬廣武公孫賀傳不足爲我械報任少卿書受械于陳注皆訓桎梏刻子力命動若械別義說文一曰器之總名周禮司書器械之數注猶兵也禮記少儀不度民械注兵器也公羊莊三十二傳俄而牙殺械成注有攻守之器曰械淮南脩務作雲梯之械注器也又說文一曰有盛曰械無盛曰器孟子以粟易械器者荀子王制喪祭械用注器用也漢書宣帝紀贊工匠器械注有盛爲械史記始皇紀器械一量正義外成曰械後漢公孫述傳注外盛曰械按謂盤杅之屬爲械牀几之屬爲器也段借爲兵說文一曰持也警訓風俗通械戒也所以警戒使爲善也

卦 **慊** 慊 飭也从心戒聲廣雅釋詁四慊慬也段借爲誡說文引司馬法曰有虞氏誡于中國又爲恮爾雅釋言慊急也又疊韻連語方言十慊黠老也注皮色枯瘁之形也

龜二名凡龜之派皆衍龜聲 居丕切

支 **龜** 龜 外骨內肉者也从它它頭與龜頭同天地之性廣肩無雄龜黿之類以它爲雄象足甲尾之形按廣肩疑當作廣要古文亦象形伏而藏足左傳十五傳龜象也洪範五行傳注龜蟲之生于水而游于春者屬木其大者有鱗有背蟠伏蟄蟲禮記禮運麟鳳龜龍謂之四靈大戴曾子天圓介蟲之精者曰龜白虎通著龜龜陰之老也易說卦離爲龜按上下剛而柔中也爾雅釋魚龜俯者靈仰者謝前弇諸果後弇諸獳左倪不類右倪不若即周禮龜人六龜之屬也天龜靈地龜繹東龜果西龜贏南龜獳北龜若謝繹聲龜類疊韻同又龜三足貢又禮記玉藻下人定龜注謂舜射之屬左成五傳宋公子圉龜字子靈又史記龜筴傳龜者是天下之寶也廣雅釋詁四龜貨也按古者貨貝而寶龜易損十朋之龜崔愍注元龜值二十大貝雙貝曰朋也按本漢書食貨志龜貨四品蛾馬鄭玉說爲長又太玄心又莊子逍遙游善爲不龜手之藥者舊注其藥能令人手不皸文坼裂也段借託名幖識字詩閟宮俾有龜蒙傳龜山也在今山東泰安府新泰縣西南兗州府泗水縣東北又疊韻連語後漢西域傳龜茲注讀曰邱慈按班超爲都護居焉聲訓說文龜舊也龜最壽論衡卜筮龜之爲言舊也白虎通著龜龜之爲言久也久舊一聲之轉古韻詩緜叶龜時茲易頤叶龜頤

尤
鬮 手取也从門鬼聲讀若三合繩糾鬼糾雙聲刘子黃帝以黃金
搤者悟以瓦搤者巧注瓦有所投曰搤釋文搤捉也以手藏物
找而取之曰搤亦曰藏張以搤為之今以為拈鬮字

尤
丩 丩丩至土之高也非人所為也从北从一一地也人居在丩南故
从北中邦之居在峐嶠東南會意兼指事一曰四方高中
央下為丩象形古文堊又从土風俗通山澤堯遭洪水萬民皆山棲
巢居故丩之字二人立一上一者地也書禹貢是降丩宅土傳地高
曰丩周禮大司徒丩陵墳衍注土高曰丩爾雅釋丩非人為之丩注
地自然也又天下有名丩五其三在河南其二在河北易坎山川丩
陵也廣注半山稱丩廣雅釋丩小陵曰丩漢書司馬相如傳以登介
丩注山也又後漢張衡傳三丩注東海中三山也謂蓬萊方丈瀛洲
左昭十二傳八索九丘賈注九丘九州亡國之戒按以墟訓也丩即
虛楚辭哀郢曾不知夏之為丩分注墟也廣雅釋詁三北空也漢書
楚元王傳過其丩段食孟康注西方謂亡女婿為丩壻丩空也兄亡
空有嫂也又史記孔子世家顏氏婿于尼丩在今山東兗州府曲阜
縣東六十里又云生而首類尼丩山按爾雅水濱所北尼丩注頂上汚下
尺字春秋說孔子首類尼丩山按爾雅水濱所北尼丩注頂上汚下

者今字從孔子讀以邱為之轉注方言十三秦小者謂之壞大者謂
之丩春秋說題辭丩者聚也釋名釋丘象丩形也陵亦然也周
禮冢人丩封之度注王公曰丩禮記曲禮不斬于丩木注聲也又周
禮遂師共丩籠疏土曰丩或曰土字之形誤存參段借為區釋名釋
典藝九丩丩區也區別九州之土氣教化所宜施者也家語正論入
索九丩注九丩國聚也左傳十五傳敗于宗丩注猶邑也釋名釋州
郙丩聚也廣雅釋詁二些居也三些眾也莊子則陽些里者合十姓
百名而以為風俗也又周禮小司徒四邑為丩注方四里孟子得乎
丩民注十六井也又漢書王式傳疑者丩蓋不言如淳注皆俗以不
知為丩注十六井也按荀子言之信者在區蓋之間是丩即區域字隱藏之義也
丩區雙聲又為丘寶為鉅漢書楚元王傳丩幾張晏注大也長般稱
也史記正作巨晉灼注禮謂大婦為家嫡則傳會邱壟為冢之意按
冢子家嫡皆借冢為長冢長雙聲非取義于高大晉注失之管子後
廢鄉丩老不通注大也丩巨雙聲又為絲中山經苦山共山如菟丩
注一名荒夫草又為近之誤字易漁有丩姚信本作近又雙聲連語
史記司馬相如傳丩虛崛礨正義丩虛堆壘不平貌又訛名標識字
淮南時則丩螘結注丩螘蟲也按延引于土中為禮記月令蚯蚓結
字變作蚯聲訓禮記曲禮錄名注謂音聲相近若禹與商丩與區也
舌龜詩泯叶崇絲謀淇丩期娛卷伯
叶丩詩之左傳十五傳叶極旅丩

尤
邱 地名从𠂤丩聲按邱姓以邑為氏者
漢書楚元王傳邱樓應劭注姓也

尤
裘 一名 巨
切

尤
裘 衆 皮衣也从衣求聲一曰象形與衰同意古文求省衣按蘇
許裘求同字古文象形小篆加衣是凡求索之求借為捄
也據詩大東舟人裘裘當作求聲相近故也是以裘求為各字求當从
又从尾省會意與求同裘中象形與非求字今依鄰分
古文為正象獸手部古衣裘皆外毛故求象形今或內毛非古白虎
通衣裘裘所以佐女功助溫也周禮司裘掌為大裘司農注大裘黑
羔裘服以祀天示質淮南氾論世以為裘者注裘狐之屬也禮記學
記良冶之子必學為裘段借為求詩大東熊羆是裘箋當作求又記
名標識字孟子梁丘裘古今人表則作求又禮記檀弓與之邑裘氏
按在今河南開封府陳留縣其鄉有瀆處子羽墓莊子列禦寇呻吟
裘氏之地崔注裘儒服也又左隱十一傳使營菟裘杜會邑在今山
東兗州府泰安州南泗水縣北梁父城又疊韻連語釋名釋牀帳裘
渡猶裘裁毛相齒之言也古韻詩終南叶梅裘哉七月叶貍裘大東
叶求服裘試禮記學記叶箕裘左襄四傳叶裘駟刘女傳魯臧紇每
叶台裘
之毋

尤
牛 一名 語
裘切

尤
牛 半 大牡也牛件也件事理也象頭角三封尾之形按封謂領脊高
起也一象之牛角與頭而三馬足與尾而五易說卦傳坤為子
母牛左昭五傳純離為牛禮記坊記東隣殺牛注離為牛月令出土
牛注丑為牛食麥與牛注牛土畜也曲禮牛曰一元大武大戴曾子
天圓牛曰太牟賈子胎教牛者中央之牲也周禮戴冕牛田牧田注
牛田牧田畜牧者之家所受田也司農注牛田以養公家之牛漢書
梁孝王武傳有駵牛足出背上段借訛作騮說文無騮字爾雅釋天星紀斗
牽牛也又何敬爾之牽牛按北方宿牛六星一大居中二小在上如
角三小在下如足牛上河鼓三星直建中一星尤明大在牛上故謂
之牽牛古亦以牽牛之名借儛牛悟也釋訓史記律書牛者冑也牛
者耕植種萬物也按冑讀如茂與牛音近舌頭詩泰苗叶牛敦我將
叶牛右綏我叶秋依基牛雨易无妄叶牛哉楚辭招魂篇叶騁驟牛
災轉音周書
周祝叶牛芽

尤
郵 一名 于
耍切

郵 境上行書舍也从邑垂聲按从垂會意垂邊境也廣雅釋詁四
舉郵驛也孟子遠于郵而傳命丁音今之驛也漢書薛宣傳檄

梁鄒亭不偁注行書之舍京房傳因鄭上封事注若今傳送文書矣轉注轉記郊特牲饗農及郵表畷注郵表畷謂田畯所以督約百姓於井閭之處也又長笛賦序爲督郵無留事注過也段借爲訧陶雅釋言郵過也詩簡之初筵不知其郵禮記王制鄉簡于衆晉語言無郵漢書敘傳正諫舉郵罰注皆訓過荀子議兵罪人不郵其上注郵也又訊名慄議字左哀二傳鄭良即郵無恤王良也文選盧諶詩作尤良古通詩簡之初筵叶儦俟轉音聰冠世兵叶牛遊慈囚之舟

又二十八名凡又之派皆衍又聲于救切

有又 ㄧㄡˋ 于口相助也从又从口會意按又亦聲此字說文又部口部重出爲左右相助也左傳佐助也周禮士師以左右刑罰注左右助也左襄十傳王右伯輿注助也詩棘棘保右命之箋成王之官人也羣臣保右而舉之乃後命用之禮記中庸作佑假借爲又易豐折其右肱虞注兌爲右禮記內則凡女拜尚右手注陰也儀禮特牲禮在門內之右注凡鄉內以入爲左右鄉外以出爲左右鄉射禮記東方謂之右个禮記喪大記先入門右疏門內東邊也儀禮士虞禮隂三虩于門外之右注門西也禮記祭記右射注西學也又獨斷右社稷西曰右又儀禮有司徹注生人陽長左鬼神陰長右又周禮卜師辨龜之上下左右陰陽注右右倪也又儀禮公食禮設右注首也淮南氾論向賢右鬼注猶尊也漢書高帝紀無能出其右者注古者以右爲尊史記孝文紀右賢左戚索隱猶高也後漢郭伋傳右姓注猶高姓也曾子七法以練精銳爲右注上也後漢楊仁傳右羣注上司也又爲姁魏策必右秦而左虢注親也衍將右韓而左魏注近也廣雅釋詁三右比也又爲祐易大有自天右之无咎天命不佑詩大明保右命爾時邁實右序有周漢書翟義傳是天反復右我漢國也偽注皆訓助按祐右實同字今據許書凡助爲右爲佑神助則爲祐又爲侑詩彤弓一朝右之傳勸也儀禮觀禮太史是右周禮大祝以享右祭祀注皆讀爲侑又託名慄議字南山經長右之山有獸焉其狀如禺而四耳其名長右注以山出此獸因以名之古顓詩竹竿叶右泉今本父母兄弟誤到蒹葭叶采已溪右沚彤弓叶藏喜右甫田叶止子歟喜右否有敏文王叶時右絲叶止右理歟事我將叶牛右禮記禮運叶射侑右郊特牲叶右起梵辭悲回風叶紀止右期天問叶佑狀老子任成叶右辭素問刺禁論叶右襄使市毋咎靈樞九鍼十二原叶右者殆

有有 ㄧㄡˇ 不宜有也春秋傳曰日月有食之从月又聲按掩日者月也故許云月有食之猶言日有食之月食之也廣雅釋詁三有實也一說以手取貝會意故云不宜有左傳鄆良霄字伯有按霄雲也或曰宵也廣雅釋詁一有取也穀梁莊廿八傳一有一亡曰有易繫卦傳大有眾也詩有駜歲其有傳豐年也荀薄言有之傳藏之也列子說符紫旅氏之有注猶富也又禮記坊記父母在不敢有其身注猶專也段借爲友爲右猶聖也又哀公問不能愛人不能有其身注猶保也段借爲友爲右詩暴虎亦莫我有傳有識有也按親愛備助也左昭廿傳是不有寡君也注有相親有也論語有朋自遠方來釋文本作友鄉注同門曰朋同志曰友又爲又宜爲再詩終風不日有曀既醉昭明有融儀禮士相見禮吾子有辱鄉射禮惟君有射于國中考工弓人有三均均者三禮記內則三王有乞言箋注皆訓又左隱十有一年千賁注十有一盈則更始以奇從盈數故言有也又爲或即域詩烈祖奄有九有傳九州也魯語共工氏之伯九有也注域也

尤 ㄧㄡˊ

大省ㄱ指事或說獄之古文犬張口貌象形亦通讀如怡猶怡獄怡皆一聲之轉也段借爲異小爾雅廣言尤怪也廣雅釋言尤異也左昭八傳夫有尤物注異也襄廿六傳而砥之尤服注甚也管子後廢然有知強弱之所尤注殊絕也漢書司馬相如傳封禪文未有殊尤絕迹集注異也莊子徐无鬼夫子物之尤也又爲訧詩載驅許人尤之四月莫知其尤禮記中庸下不尤人論語則豈尤傳箋注疏皆訓過左襄十五傳尤其室注責過也孟子離君何尤注何尤無過也論語不尤人鄉注非也史記屈賈傳疾紛紛其離此尤兮索隱謂怨咎也又尤者甚也書呂刑報以庶尤說文引作訧又爲沈左昭二十傳姑尤以西注壹東界也姑水尤水皆在城陽郡東南入海按姓苯尤姓疑以地爲氏者又爲蚘書呂刑蚩尤惟始作亂周禮肆師注

正作蚖，按亦疊韻連語，又託名標識字，盧子諒贈劉琨詩眷同尤良，左哀二傳作鄆，古韻詩載馳叶尤思之易貢叶疑尤蓼叶待尤之劍叶災尤武楚辭惜往日叶否欽思之尤之蓁之采采觀銘叶怠旅疑尤治采周書酆保叶求尤謀疑。

宥 祐 祜 助也，从示右聲，據許書則凡助為右神助為祐其實即右之變體加示耳，易繫辭自天祐之釋文本作佑，詩小明箋神明若祐丙戌之釋文本作佑，思元賦用紫幄而酌仁注助也，楚辭天問鯀女采徵鹿何祐注福也，段借為侑，易繫辭可與祐神，荀本正作侑，又為泊賁為賚，方言十三祐亂也，古韻易大有叶志傳祐損叶志疑喜祐，楚辭天問叶祐喜。

宥 侑 朽玉也，从玉有聲，讀若酋牧之酋，按玉有銖刻者有一聲之轉，蓋讀若酋也，字亦作玉，从王有點指襄史記，公王帶素隱杜陵有王氏音蕤。

宥 趣 走也，从走有聲，讀若又。

宥 羞 羞 一曰若脩，或从皿有脩，讀若攸。

宥 囿 囿 苑有垣也，从口有聲，一曰禽獸曰囿，按初學記廿四引說文苑有囿也，字林有垣曰苑，無垣曰囿，籀文从口中有四介，介有木，按周語曰，囿有林池，故从木有介，詩靈臺王在靈囿傳，囿所以域養鳥獸也，御覽引風俗通囿者畜魚鼈之處也，周禮囿人疏，古謂之囿，漢家謂之苑，淮南本經，後苑囿之大注，無墻曰囿，有墻曰苑，呂覽重己，苑囿園池，注，小曰囿，大曰苑，非，公羊成十八傳注，天子囿方百里，公侯十里，伯七里，子男五里，皆取一也，御覽引白虎通，圃天子百里，大國四十里，次國三十里，小國二十里，詩靈臺傳，天子百里，諸侯四十里，孟子，文王之囿方七十里，按太學旁之三雍在長安十里田獵之所在岐毛傳實誤合為一，三輔黃圖因有三靈在長安之，僖卅三傳，齊侯與蔡姬乘舟于囿，成十八年，築鹿囿，昭九年，梁郎囿，夏小正，囿有見韭，傳，囿之燕者也，囿有見杜傳，山之燕者也，聲訓，楚語，王在靈囿，注，囿，域也，御覽引風俗通，囿猶有也，古韻詩靈臺叶囿伏，轉音楚辭大招叶秀實育囿，

賄 賄 賄 財也，从貝有聲，詩氓以我賄遷傳，財也，周禮太宰，商予人財之言也，左僖三十二傳，自郊勞至于贈賄，注，送去曰贈，賄，贈，資，皆通貨，賄，注，金玉曰貨，布帛曰賄，儀禮聘禮，賄用束紡，注，賄，月令，市賄，禮，周書，允文叶記。

屋 郁 郁 右扶風郁夷也，从邑有聲，在今陝西鳳翔府隴州，後漢鄧禹傳，遣兵擊赤眉于郁夷，此其地也，假借為馥，論語，郁郁乎文哉，皇侃，郁，盛也，

宥 宥 宥 寬也，从宀有聲，按廣雅，容人曰宥，詩昊天有成命，夙夜基命宥密，周語，宥，寬也，莊子在宥天下，不聞治天下也，有之也者，恐天下之遷其德也，釋言，寬，有五刑，鄭注，寬也，周禮司刺，掌三刺三宥三赦之灋，注，寬也，左莊廿二傳，幸君賚宥，注，赦也，段借為侑，儀禮，聘魂古文，朝服致之以宥，荀子，宥坐，坐其坐之器，注，勸也，文子曰，三王有勸戒之器名侑，卮侑，卮，敬器也，左莊十八傳，命之宥，注，助也，

紙 痏 痏 疫病也，从疒有聲，凡殿傷皮膚肉黑無創瘢曰痏，有創瘢曰瘢，嵇康幽憤詩注，引說文，病疾病瘢也，蒼頡篇，病殿傷也，三蒼，病，殿，傷，瘢，痏，皆聲近義同，又託名標識字，海內東經，長城北山，在都郡長垣北，注，皆縣名也，禮運，水所出山，在今甘肅平涼府，治平涼縣西弇頭山，

紙 洧 洧 洧水出潁川陽城山東南入潁，从水有聲，出今河南河南府登封縣陽城山，經開封府新鄭縣合溱，至陳州府西華縣入潁，其後宋時導之自扶溝縣入蔡，左襄九傳，濟于陰阪十一傳，西濟于濮，歷廿六傳，涉于桑氏，皆洧津也，水經，洧水注，洧陽故城，俗謂之復陽城，盛洧復字，類音讀變，詩溱與洧傳，鄭兩水也，離騷，朝濯髮乎洧盤，注，洧盤，水名也，古韻詩蘩，葉叶洧士，

紙 鮪 鮪 鱣也，从魚有聲，周禮鱉人，春獻王鮪，爾雅，釋魚，鱘，鮪，注，鱣屬，今江中大者名王鮪，小者名鮛，鮛按板者少也，東山經，碧陽水中多鱣鮪，注，即鮥也，似鱣而長鼻，體無鱗甲，別名鱘鮪，一名鱣也，詩，潛有鱣有鮪，陸疏或謂之鮒魚，或謂之仲明，仲明樂浪尉也，溺海中，化為此魚，又小正，祭鮪，傳，鮪者魚之先至者也，按今謂之鱘鰉魚，大者長丈餘，高注呂覽，鮪魚似鱣而小，誤，古韻詩，潛叶鮪，鱣，見禘，

宥 姷 賄 姷 以任得民之友字，勸助之義，僖為右存參，鄭注，詩箋，茨以安以，侑，傳，勸也，儀禮，特牲禮，祝侑主人，拜，注，勸也，周禮，膳夫，以樂侑食，注，猶勸也，禮記，禮運下篇，賢侑，注，四輔也，爾雅，釋詁，酬酢侑報也，

左傳廿五傳命之宥注助也荀子宥坐注侑尼敢器也以宥為之詩雖既右烈考釋文助也以右為之假借為宥管子法法文有三侑注覓也又發聲之詞蒼頡訓詁備痛而謗也通俗文痛聲曰侑侑字亦誤作侑古韻詩楚茨叶棘極翼億食祀侑禮記禮運叶史侑右

賄絹　彈彈也从糸有聲廣雅釋器彈謂之絹按彈者弓弩兩端弦所居也發矢時弦與端離故矢既發則弦與其端相擊是之謂絹

灰蛕　腹中長蟲也从虫有聲字亦作蚘俗作蛔

賄薈　从黃有聲

賄醢　肉醬也从酉盍聲猶文从鹵盍聲爾雅釋器肉謂之醢李注以肉作醬曰醢廣雅釋器醢醬也周禮醢人注豆實也七醢注醢贏蠃蚳魚兔鴈也朝事之豆注作醢及糝者必先膊乾其肉乃後莖之雜以粱麴及鹽漬以美酒塗置瓶中百日則成矣糝糝司農注有骨為糝無骨為醢儀禮聘禮百罋注醯穀陽也醢肉陰也又呂覽本味鱣鮪之醢轉注離騷后辛之菹醢今呂覽過理殺梅伯而遺文王其醢禮記檀弓使者曰醢之矣聲訓釋名釋飲食醢晦也晦黑也封塗使極黑乃成也古韻禮記曲禮叶齒醢

宥齒　齒艸也从艸齒聲猶文閻聲

顑部第五

尤訧　皐也从言尤聲書呂刑報以庶訧今本以尤為之詩綠衣俾無訧兮傳過也廣雅釋詁三訧惡也經傳皆以尤以郵為之古韻詩綠衣叶絲治訧

尤肬　贅也从肉尤聲猶文从黑尤聲通俗同誼廣雅釋詁二肬腫也荀子宥坐今學曾未如肬贅注結肉文選為袁紹檄豫州贅閹注肬贅假肉也北山經滑水其中多滑魚食之已疣以疣為之聲訓釋名釋疾病肬邱也出皮上聚高如地之有邱也古韻楚辭借諏叶肬之

宥頯　頤也从頁尤聲或从犬尤聲按此字與疣義別

宥忧　疫者顓疾頯者顦顇今移或體于疣篆下刪此

尤沈　不動也从心尤聲讀若祁

尤沈　沈水也从水尤聲按即治水今山東萊州府掖縣之小沽河也左昭廿傳姑尤以西以尤為之姑水即登州府黃縣之大沽河

有友　同志為友从二又相交友也會意御覽四百六引說文友愛也按又亦聲古文羊聲按从二寸相竝寫者形

誤又古文未詳疑引易朋友講習傳為關脫習字又誤入正篆為古文耳易兌君子以朋友講習書牧誓我友邦冢君詩關雎琴瑟友之周禮大司徒聯朋友論語則朋友交鄉注同門曰朋同志曰友離詩外傳智可以孤行可以為輔弼賢人友也又爾雅釋親兄弟曰友賈子道德兄敬愛弟謂之友廣雅釋詁三友親也詩六月張仲孝友皐矣四心則友周禮大司徒孝友睦婣任恤大司樂中和祗庸孝友又書洪範強弗友剛克變友柔克傳順也禮記內則不友無禮于介婦按亦順也又周禮大宰八曰友以任得民注謂同井相合耦耕作者孟子出入相友又釋名釋親屬兩壻相謂曰亞又曰友壻言相親友也轉注詩吉日或羣或友傳獸三曰羣二曰友釋訓荀子大略友者所以相有也白虎通三綱六紀友者有也相保有也古韻詩雕叶矣友六月叶喜禮久友鱮又洒水叶海止友

有久　从乀从灸人象後有追而止之者、指事轉注考工廬人炙之牆以觀其橈按从橈也注猶柱也今木以炙為之公羊莊八傳久也注循畱之詞五子可以久賜久畱也史記天官書久而至索隱謂行遍也漢書贊

久人名凡久之派皆衍久聲　舉友切

從後炙之聚人兩脛後有距也周禮日久諸牆以觀其橈按从人象後有追而止之者、指事轉注考工廬人炙之牆以觀其橈也注猶柱也今木以炙為之公羊莊八傳久也注循畱之詞五子可以久賜久畱也史記天官書久而至索隱謂行遍也漢書贊

有玖　石之次玉黑色者从玉久聲論語若芑或曰若人句容之句詩邶中有旄邱我佩玖傳石次玉者木瓜報之以瓊玖傳瓊玖玉名字亦作玓玉為玓名廣韻玓佩玉声詩邶中有旄丘子以木瓜叶李又

有羑　羑進善也从羊久聲按羊考祥省與善義同意書康王之誥延受羣芳馬注道也疏謂借為猷非是詩野有死麕吉士誘之傳道也以羑為之板天之牖民傳道也以牖為之又說文文王拘羑里在湯陰安記殷本紀紂囚西伯羑里風俗通殷曰羑里言不害人者

有 宂 于閭里後漢史弼傳牖里注殷獄名以囚為之段借為羑說文羑下古文與羑同

宂 宂病也从宀从人會意宀人皆病也宂字亦作疕爾雅釋詁疕病也易屢帝位而不疕馬注病也齊語說之以國家之患而不疕注患也鄭婦騏自仲秋而在疕令注凡人喪曰疕段借為冗詩雲漢疕瘨我家室箋病也失之又託名噂譏字莊子徐无鬼司馬本將見黃帝于具茨之山注山名也今本作具茨釋訓釋名釋疾病疕久也久在體中也古韻詩采薇疕矣小東叶來疕江漢叶來疕旬中韓召見叶富時疕茲轉音詩閟子小子叶造疕老

有 灸 灸 灸病注火艾燒灼謂之灸病轉注儀禮既夕久皆木柝久之注謂以蓋案塞其口以久為之段借為久考工廬人灸諸墻注猶柱也

有 攸 攸 攸字也从攴从人聲或曰古文攸備作倏借作倏以此為聲

有 柩 柩 柩也从匚从木久聲籀文从匚舊聲段氏玉裁云虞瓦棺夏堲周皆以土不以木殷人棺椁始用木玉篇古文医字从匚从久後世又加木旁耳虛者為棺實者為柩禮記曲禮在棺曰柩小爾雅廣名有屍謂之柩周禮大閽作匶謂市車共匶路

穀梁宣八傳先還柩于廟聲訓白虎通葬柩之為言究也久也不復變也釋名釋喪制尸已在棺曰柩柩究也送終隨身之制皆究備也廣雅釋詁三柩求也

有 差 差 初牙切 初也从人从羊从左羊亦聲按羊聲或从言从貝亦作詫廣雅釋言差致也說詳也釋詁一說誘也風俗通過譽誘巧詐也禮記樂記知誘于外注猶道也引也淮南原道好憎成形而知誘于外注感也休然若有所誘慕注進也倣眞秦穆公以女樂誘之注惑也荀子正名彼誘其名注說也禮記學記足以說聞按說也漢書武帝紀怵于邪說注今俗猶云相說怵段借為羌唐韻元應一切經音義十六引說文一曰導也釋慧苑華嚴音義二引說文教也爾雅釋詁誘進也詩野有死麕吉士誘之傳道也衛門序誘掖其君箋進也聘記樂記誘民孔易注進也論語循循然善誘人皇疏進也儀禮鄉射禮誘射注猶教也家語正論天誘其衷注導也又淮南繆稱誘然與日月爭光注誘美稱也轉音詩野有死麕叶包誘按詩如幼

有 某 某 莫厚切 酸果也从木甘聞按五味之美皆曰甘从木从甘會意古文作釋从口按此猶文也猶多繁重韓詩漂有梅經典相承以梅栂字為之又今俗有柑字从木甘聲橙橘之屬與此聲義偶別段借為發聲之詞爾雅釋詁三某名也書金縢惟爾元孫某傳某名臣譙周古史考君設曰某儀禮鄉射禮某酬某之子注某者字也士喪禮為其父某甫筮宅注某甫且字也若言山甫孔甫矣禮記曲禮使者自稱曰某注某名也又公羊宣六傳使勇士某甚注某者本有姓氏記傳者失之又子某時所食活我于暴豕下者也注某時者記傳者失之又穀梁桓二年注猶人也釋文人本作某按凡口不能舉者偶某可也手不能舉者書厶可也

灰 楳 楳 祭也从示某聲新子之祭也禮記月令元鳥至之日以太牢祠于高禖注變媒為禖神之也按變腜為禖也雷氏五經要義高禖先王子孫之祠也漢書戾太子傳為立禖祠求子之神也

尤 謀 謀 慮難曰謀从言某聲古文从口每聲又古文从言母聲爾雅釋言謀心也廣雅釋詁四謀議也書洪範思曰睿作謀左襄四傳咨難為謀魯語咨事為謀詩皇華周爰咨謀傳咨事之難易為謀春秋說題辭在事為詩未發為謀論衡超奇心思為謀周禮大卜四曰謀司農注謂謀議也禮記緇衣無以小謀敗大作注小臣之謀也論語君子謀道不謀食皇疏猶圖也周書成開任謀生詐注謂權變也光武紀贊明明廟謀注廟算也思元賦晴克謀而從詰注察也易繫辭人謀鬼謀廣注坎為謀古韻詩泉水叶淇思姬謀

承以梅栂字為之又今俗有柑字从木甘聲橙橘之屬與此聲義偶別段借為發聲之詞爾雅釋詁三某名也書金縢惟爾元孫某傳某名臣譙周古史考君設曰某儀禮鄉射禮某酬某之子注某者字也士喪禮為其父某甫筮宅注某甫且字也若言山甫孔甫矣禮記曲禮使者自稱曰某注某名也又公羊宣六傳使勇士某甚注某者本有姓氏記傳者失之又子某時所食活我于暴豕下者也注某時者記傳者失之又穀梁桓二年注猶人也釋文人本作某按凡口不能舉者偶某可也手不能舉者書厶可也

灰 楳 楳 祭也从示某聲新子之祭也禮記月令元鳥至之日以太牢祠于高禖注變媒為禖神之也漢書戾太子傳為立禖祠求子之神也

尤 謀 謀 慮難曰謀从言某聲古文从口每聲又古文从言母聲爾雅釋言謀心也廣雅釋詁四謀議也書洪範思曰睿作謀左襄四傳咨難為謀魯語咨事為謀詩皇華周爰咨謀傳咨事之難易為謀春秋說題辭在事為詩未發為謀論衡超奇心思為謀周禮大卜四曰謀司農注謂謀議也禮記緇衣無以小謀敗大作注小臣之謀也論語君子謀道不謀食皇疏猶圖也周書成開任謀生詐注謂權變也光武紀贊明明廟謀注廟算也思元賦晴克謀而從詰注察也易繫辭人謀鬼謀廣注坎為謀古韻詩泉水叶淇思姬謀

灰 媒 媒 注漢書司馬遷傳陋而媒孽其短注謂遊合會之李陵傳作媒蘖注齊人名麴餅曰媒孟康曰媒酒敗也又射雉賦駕騖媒之變態徐爰曰媒者少養雉子至長卿人能招引野雉因名曰媒段借為腜莊子知北遊媒腜腜乎若新成之菫注腜胎也李注胎形也亦重言形況字詳訓周禮媒氏注媒之言謀也廣雅釋詁四媒謀也古讀詩氓叶蚩絲謀淇丘期媒巷伯叶箕謀緣叶飴謀嘉時茲十月之交叶時謀萊矣小旻叶止否腜謀易繫辭下叶來能謀左僖廿八傳叶每謀昭十二傳叶思謀志哀五傳叶埋謀之莊子知北遊叶駭疢持媒地叶事謀識周書周祝叶植謀鄙保叶求尤謀疑鬼谷子捭闔叶謀異志

灰 腜 腜 腜胎始孕腜也从肉某聲按高禖之禖以腜為義也廣雅釋親腜胎也段借為模韓詩小旻民雖靡腜毛本作膴鄭箋法也腜模聲聲韓傳腜猶無幾何則為發聲之詞與毛訓腜止言小也同自是古語又重言形況字廣雅釋訓腜腜肥也韓詩酌周原腜腜毛本作膴膴傳美也魏都賦腜腜期野注美也左僖廿八傳原田每每作每每亦同杜注失之

虞 慔 慔 慔也从心某聲讀若侮按資與纔同字慔纔雙聲爾雅釋訓慔慔也注韓鄭語江東呼為憐方言六慔憐也

子知北遊叶骸灰持媒謀哉荀子佹詩叶佩異媒喜

母十九名凡母之派皆衍母聲 莫友切

有虞 **母** 牧也从女象褱子形一曰象乳子也蒼頡篇母其中有兩點象人乳形易說卦坤爲母晉受茲介福於其王母注母者處內而成德者也禮記曲禮生曰父曰母死曰考曰妣轉注易說卦爲子母牛又周語母權子而行漢書食貨志注重爲母輕爲子又爾雅釋草苹麻母注苴麻盛子者釋鳥鴇鴾母注此鳥常吐蚊又老子以爲天下母注本也造化也有國之母注道也叚借爲拇易咸其母注陰位之象失之解而母虞注坤爲母失之又爲姆公羊襄三十傳不見傳母釋文本作姆又爲模禮記內則淳母注讀爲模模母雙聲訓釋名釋親屬母冒也含生已也母冒雙聲廣雅釋親母牧也素問陰陽類論陰爲母注母所以育養諸子言滋生也古韻詩葛覃叶否母竹竿石經本叶右母葛藟叶涘母有杕仲子叶里杞母陟岵叶屺母小弁叶梓止母裘在河水叶海止友母蓼莪叶母恃北山叶杞子妻母思齊叶母婦南山有臺叶杞李母已離叶祉母周書允文叶記在斯里東上布恥喜在子母老子象元叶改殆母道素問刺禁論叶右裏使市母告轉音詩蝃蝀叶雨母淡實句中韻叶父也又易繫辭下叶保母素問陰陽應象論叶道紀母府

賄 **每** 艸盛上出也从屮母聲左僖廿八傳原田每每注原田之草每每然按實重言形況字猶韓詩之周原膴膴毛詩之周原膴膴也肥美貌杜傳會本義爲訓耳叚借爲謀漢書賈誼傳品庶每生注貪也史記伯夷傳作馮生索隱每者冒也莊子人閒世無門無毒崔注每貪也方言十三拇貪也以拇爲之又爲羅莊子胠篋故天下每每李注猶昏昏也亦重言形況字又發聲之詞廣雅釋詁四每詞也三蒼每非一定之辭也爾雅釋訓每有雖也詩皇皇者華每懷及傳每雖也常棣每有良朋箋雖也每亦數也呂覽貴直鋌斯者以吾參夫二子者乎注猶嘗也又託名標識字周書王會每牛者牛之小者也或曰借爲牒亦通古韻左僖廿八傳叶每謀

賄 **莓** 馬莓也从艸母聲字亦作苺按苺屬山莓之大者也類篇郎覆盆草叚借爲每魏都賦蘭渚莓莓按草盛貌亦重言形況字

虞 **䳇** 鸚䳇也从鳥母聲六朝以後字亦作鵡禮記曲禮鸚鵡能言

有 **拇** 將指也从手母聲按中指爲將指大指爲拇指手足大指皆曰拇字亦作拇作踇易咸其拇虞注足大指也子夏傳作𨁾解而拇王肅注手大指也楚語至于手拇毛脈注大指也莊子騈拇枝指楚辭招魂敦脄血拇又爾雅釋訓敏拇也注拇迹大指處詩生民履帝武敏以敏爲之叚借爲畝方言二拇愧也晉曰拇廣雅釋詁一拇慙也又爲謀廣雅釋詁二拇貪也楚辭天問稷王巧拇注貪也

屋 **坶** 朝歌南七十里地周書武王與紂戰于坶野从土母聲在今河南衛輝府汲縣字亦作坶經傳多以牧爲之

隊 **誨** 曉教也从言每聲易繫辭慢藏誨盜野容誨淫書無逸胥教誨詩桑柔誨爾序爵禮記檀弓大子誨之塟左襄十四傳使師曹誨之琴論語吾未嘗無誨焉以誨爲之古韻詩縣蠻叶食誨載卬叶誨寺左襄三十一傳叶殖誨嗣

軫 **敏** 疾也从攴每聲周書謚法敏疾也廣雅釋言敏亟也詩甫田農夫克敏傳疾也論語君子欲訥於言而敏於行皇疏疾速也敏而好學孔注識之疾也回雖不敏皇疏達也禮記中庸人道敏政注猶勉也或以謀爲之周禮師氏二曰敏德注敏德仁義順時者也左傳三十三傳禮成而加之以敏注審當於事也齊語盡其四支之敏注猶材也漢書景帝紀朕既不敏注材智速疾也疏廣傳敏而有誅注謂所見捷利也又爾雅釋樂商謂之敏釋文疾也達也審也成也叚借爲拇詩生民履帝武敏爾雅釋訓敏拇也舍人本以畝爲之聲訓釋名釋言語敏閔也進敘無否滯之言也故汝穎言敏如閔也閔敏雙聲呂覽士容辭令遜敏注材也古韻詩甫田叶止子畝喜右否有敏生民叶祀子敏止

隊 **𠧪** 易卦之上體也商書曰貞曰𠧪从卜每聲今洪範作悔衛包所改經傳皆以悔爲之

灰 **脢** 背肉也从肉每聲易曰咸其脢子夏傳在脊曰脢虞注夾脊肉也王弼注心之上口之下廣雅釋親胂謂之脢字亦作脄禮記內則取牛羊麋鹿麕之肉必脄注脊側肉也

灰 **梅** 柟也可食从木每聲或从某按字亦作楳與酸果之某迥別許君云可食誤爾雅釋木梅柟郭注似杏實酢亦誤樊注荊州曰梅揚州曰柟益州曰赤楩似豫章無子中山經其木多梅柟注或作蔽詩終南有條有梅墓門有梅傳皆訓柟陸疏皮葉似豫樟細緻子赤者材堅子白者材脆按子青不可食與豫樟同也叚借爲某中山經靈山其木多桃李梅杏注似杏而酢也詩摽有梅陸疏杏類也夏小正煮梅傳爲豆實也左昭廿傳水火醯醢鹽梅疏果實又爲脢禮記玉藻視容瞿瞿梅梅疏猶微微謂微昧也亦重言形況字古韻詩終南叶梅裘哉鳲鳩叶梅絲騏

隊 **晦** 月盡也从日每聲爾雅釋言晦冥也論衡四諱三十日日月合宿謂之晦左成十七傳陳不違晦注晦月終陰之盡穆天子傳一日語晦注月終爲晦莊子逍遙遊朝菌不知晦朔轉注易象上傳君子以嚮晦入宴息鄭注宴也翟元注冥也晉語晦而休注冥也左昭元傳晦淫惑疾注夜也詩風雨如晦傳昏也又爾雅釋天霧謂之晦公羊僖十五年己丑晦成十六年甲午晦傳晦者何冥也漢書高

帝紀是時雷電晦冥注晦冥皆謂暗也太元元錯晦也釋又詩酌遵養時晦傳昧也左成十四傳志而晦注亦徵也荀子賦篇乎天下之晦盲也注晦盲言人莫之識也楚辭靈懷釋阿容以晦光分注冥也又江淹詩寂歷百草晦注凡草木華實榮茂謂之明枝葉彫傷謂之晦段借爲敏書洪範曰晦鄭注晦猶終也又爲賄貨發之詩出遊賦鮮生民之晦在注亡幾也漢書敘傳注無幾也按與韓詩小旻民雖靡膴同聲訓釋名釋天晦灰也火死爲灰月光盡似之也古韻詩凰雨叶晦已嘉穀叶式廟酌叶晦熙轉音素問疏五過論叶道葆口起答理市愈得海晦

灰

罨 罔網也从网奄聲或曰堆网

廣雅釋詁三侮輕也禮記曲禮不侵侮注侵侮謂相陵暴也左昭元傳不侮鰥寡注陵也家語弟子行不侮不押注貪功慕勢之貌淮南說林故侮人之鬼者過社而搖其枝注猶痴也說苑權謀侮上者逆之道也漢書五行志慢侮之心生注侮古每字僞泰誓罔懲其侮聲子非命作毋僇其務段借爲晦王元長曲水詩序侮食來王注周書曰東越侮食晦食者正食以夜也又發聲之詞方言三燕朝鮮洌水之間馬加稱曰侮廣雅釋詁四侮獲婢也轉音左僖廿四傳外舉其侮詩常

棣作務叶戎按侮務皆讀如蒙也又詩縣叶附後奏侮皇矣叶禡附侮正月叶痛後口悠侮行韋叶句鉄樹侮左昭七叶僂傴俯走侮口按讀如睦也

賄 侮 悔 陳

悔 恨也从心每聲詩雲漢宜無悔怒傳恨也論語行算悔秦策此講之悔也淮南氾論悔不殺湯于夏臺疏鄙九死其猶未悔按字亦作痗爾雅釋詁痗病也詩伯兮使我心痗十月之交亦孔之痗釋文本作悔字又作慁埤蒼慁恨也轉注賈子容經悔者凶也易繫辭悔吝者言乎其小疵也公羊襄廿九傳何遠有悔於予身注咎也段借爲敏書洪範曰悔鄭注外卦曰悔貞曰悔鄭注僞十五傳蠱之貞風也其悔山也又爲僁詩抑庶無大悔箋慢也聲訓書洪範曰悔鄭注悔之言晦也晦猶終也古韻詩江有汜叶汜以悔伯兮叶背痗十月之交叶里痗生民叶時祀梅管子四稱叶事富克悔荀子成相叶戒有悔態

賄 海 晦

海 天池也以納百川者从水每聲按海勢圓旋地心也海朱蟲產熱之氣蒸也海色綠兮蒼之映雲霧不能隔也爾雅釋地九夷八狄七戎六蠻謂之四海周禮調人注作九夷八蠻六戎五狄校人四海山川注四海猶四方也禮記鄉飲酒義祭天地之左海也注海水之委也楚辭遠遊令海若舞馮夷注海若神名也本朝江南海塘蘇松太道掌其修防之政浙江北塘杭嘉湖道掌之南塘宰紹台道掌之段借爲晦老子澹兮其若海聲訓書考靈耀海之言昏晦無所睹也釋名釋水海晦也主承穢濁其色黑而晦也古韻詩河水叶海止友母楚辭大招叶海里趾士荀子禮賦叶采理不似海轉音素問疏五過論叶道葆口起答理市愈得海晦

有 嫚 在 女師也从女每聲讀若母字亦作嫚儀禮士昏禮姆纚笄宵衣若今時乳母禮記內則姆教婉娩聽從左襄三十傳待姆也

有 晦 晻 暗 聲或从日从十者阡陌之介也廣六尺一步長六十丈百步爲一畝廣六十丈長六十丈方百步爲百畝秦漢則以二百四十步爲畝今田之得縱方廣十五步縱十六步周語或在畝畝注下曰畝畞曰畝畞龐也爾雅釋邱如畝畝邱釋名釋邱畝邱體滿一畝之地也詩巷伯猗于畝邱傳邱名書大誥予曷敢不終朕畝漢書翟方進傳作晦詩七月饁彼南畝食貨志作晦周禮大司徒不易之地家百晦離騷又樹蕙之百畹俗字誤作畝作畞段借爲毋書序禹敷同頲史記周公世家正作毋按猶異本也僞鄭也失之古韻詩七月叶鄀趾子畝喜采芭叶芭以止試甫田叶畝耘耨止士又叶止子畝喜右否有敏信南山叶理畝大田叶止子畝喜畞絲叶止右理畝事生民叶秬芭畝負畞離騷叶海止

灰

鋂 大瑣也一環貫二者从金每聲按大瑣也詩盧令盧重鋂傳一環貫二也疏引說文大瑣也廣雅釋器鋂鍰也古韻詩盧令叶鋂偎

婦一名 房久切

有 婦 服也从女持帝嚳堉也會意謂服事人者以聲訓廣雅釋親女子謂之婦人儀禮士喪禮婦人依牀注謂妻妾子姓也禮記曲禮士曰婦人燕人曰妻又爾雅釋親子之妻爲婦長婦爲嫡婦衆婦爲庶婦又女子謂弟之妻爲婦穀梁宣元夫人婦姜傳其曰婦稱姑言之之詞也公羊隱二逆女傳女在其國稱女在塗稱婦詩氓三歲爲婦箋有舅姑曰婦又周禮世婦注后宮官也禮記喪大記注世婦爲內命婦卿大夫之妻爲外命婦周禮典婦功以授嬪婦注九嬪世婦嬪謂白虎通三綱六紀婦者服也以尊屈服也大戴本命婦人伏于人也白虎通嫁娶婦者服也服于家事人者也釋名釋親屬婦服也服家事也古韻詩思齊叶母保

負二名凡負之派皆衍負聲 房久切

有 負 恃也从人守貝有所恃也會意周禮大司馬負固不服則侵之注猶恃也吳語億負晉衆庶注恃也左襄十八傳負其眾庶注

依也淮南詮言自假而解助注自恃也俗字亦作倓从二人鞫注詩小宛螟蛉負之傳恃也段借爲似禮記樂記禮樂負天地之情注猶依象也又爲背凡以背任物曰負易繫辭負也者小人之事也論語式負版者皇疏謂擔揭也方言七凡以蹋馬駾蜀謂物負之負代夏小正魚涉負水傳負水去者解蟄也爾雅釋鳥鶵負雀注善捉雀釋邱邱背有邱爲負邱又禮記明堂位天子負斧依注負之言背也曲禮負劍辟咡詔之注謂置之于背深衣負繩及踝注負繩背之疑也背語負任儋何注背曰負史記蘇秦傳負郭田索隱負背也杭也禮記內則三日始負子注謂抱之而使鄉前也淮南說林負子而登懷注抱也儀禮喪服記負注在背上者也又史記張儀傳而厥從負蓑在其中矣索隱謂負擔以給養公家亦與人也按此即方言三爲奴婢曰侮之侮也又史記趙世家負遣俗之累正義猶也漢書武帝紀士或有負俗之累注謂被世議論也顏布傳負之不義之名注加也廣雅釋詁四負後也又爲倍實亦爲貧說文負一曰受貨不償凡遺其初心曰負後漢左雄傳寬其負算注欠也按猶繫也史記五帝紀負命毀族正義違也李斯上始皇書客何負于秦哉注猶累也論衡物勢非而曲者爲負秦策親必負之注背也後漢張步傳負負無可言者注慙也又爲北馮衍傳負義於時注猶失也章帝紀荊史二千石不以爲負注猶憂也又爲婦漢書高帝紀常從媼武負貰酒注俗謂老大母爲阿負陳平傳張負史記索隱婦人老稚之稱又爲雅

奎

釋蟲蟨負釋文本作蠙又爲良蠙記檀弓注爲負而廢君命疏不勝也法言重黎自屈者負注敗也又爲不御覽引白虎通諸侯疾稱負子負子者諸侯子民今不復子之也按不慈也書作丕子又雙聲連語爾雅釋蟲蟨負蠙字亦變作蟨又爲員之誤字淮南兵略便國不負兵注程也按不計兵數多寡也聲訓釋名釋姿容負背也項背也釋車負在旨上之言也易解負且乘虞注倍也古韻詩小宛叶秭芑哉負紀

有

萯

萯也从艸負聲管子地員大萯細萯注草名按夏小正王萯秀即禮記月令之王瓜也或曰即詩七月之秀葽段借爲菩薩天子傳二茅萯注今菩字首倍又託名螺識字水經河水注呂氏春秋夏后氏孔甲田于東陽萯山帝王世紀以爲即東首陽山也

不四十一名凡不之派皆衍不聲方久切

有

不

鳥飛上翔不下來也从一一猶天也象形兼指事按象高飛但見翅尾許意以爲至之反說誤鳳鳥不至別義周伯琦說文字原不鄂足也象形按詩常棣鄂不韡韡箋不當作柎鄴古文作不柎足亦如萌芽之旁出一者華也指事左成二傳三周華不注或曰山形如華柎此字古讀如柎漢讀如否唐以後讀如北又晉書汲郡人不準讀如虎段借爲丕書大誥馬本爾不克遠省詩滴厥不愆不承又爲否儀禮士相見禮主人對曰某不敢爲儀注今文不爲非禮記中庸苟不至德疏非也孟子厥疾不瘳周禮注作無莊子天地大愚者終身不靈釋文本作無書洪範九疇漢書五行志作蔑詩皇矣不識不知賈子君道作胇禮記學記弗食不知其旨也公羊傳勿者不之深也孟子割烹章雖疏章百里奚皆曰否然今然上衍不字否非無咦一聲之轉又爲鄙荀子賦篇君子所敬而小人所不者蠙注蔫也不龐亦雙聲又爲比文選阮籍詩不冀共朝湖不比雙聲或曰比形誤北北聲又誤不也又爲來之誤字荀子大略從諸侯不注當爲來又雙聲連語詩四牡傳雖夫不也鄙鋪鼓亦爲布穀今曰勃姑夫不之合音爲孛故又謂之鵓字亦作鶻作鳩又方言四履麻作之者謂之不僧即溥厖也又後漢黃瓊傳注西北風曰不周風張衡傳注不周西北方山也爾雅釋畜不卿主蚁又不過蠕蠕又疊韻連語周禮服不氏注服不服之獸者其實爻良之義短言曰服長言曰服不也又助語之詞爾雅釋訓爽上兩下不瀝注發聲釋魚龜左倪不類右倪不若古龜

支

丕

大也从一不聲字亦作平故漢書匡衡傳永平揚先帝之盛功注或作本後漢馬融廣成傳太醫令吉平注或作平論魏文帝書曰丕之字不十書形似也爾雅釋詁丕大也書高貢三苗丕敘左昭三傳昧旦丕顯爾雅釋訓丕丕大也書大誥爽我丕丕基又小爾雅廣

言丕莊也按奘也壯也又古大晉丕天之大律鄭注大也漢書郊祀志顏注奉也段借爲任賁爲坏周語橋杌次于丕山注大邳山在河東又爲負賁爲不善金縢是有丕子之責於天史記周公世家作負按丕子者不慈也又託名螺識字左襄十傳生秦丕茲釋文本作不

尤

苯

器車前也宜懷姙焉陰藏幽州人謂之牛舌又名當道其子治婦人生難韓詩傳直曰車前實曰芣苢文選舜命論注引韓詩章句芣苢澤瀉也蓋烏之誤又託名螺識字鄭語王芣騶而貪漆甫注山名

紙

有

否

不也从口从不按不說此字說文口部不部重出易師否臧凶書堯典否德烝帝位傳注皆訓不禮記表記否則孰慝而從之注謂非已志也左昭廿傳君所謂可而有否焉注不可也孟子禹惡旨酒章伊尹章孔子章皆云否然注否不也不如是也今本否下皆衍一不字此字經傳多以不爲之又史記史公自序唯唯否否韓注庶雅釋詁一否隔也易否釋文閉也否之匪人崔憬注不通也遯小人否王肅注塞也詩何人斯否難知也箋不通也匡謬正俗否者鄙固不通之稱漢書劉向傳否者閉而亂也或曰借爲鄙亦通段借爲北爲鄙左宣十二傳兵事順成爲臧逆爲否易鼎利出否注請不善之物也詩柳未知臧否釋文惡也太元積莫積否注不善也論語子所

否者鄭注不也又爲鄙莊子大宗師不善少而否老釋文本作鄙資訓釋名釋言語否鄙也鄙劣不能有所堪成也詩烝民邦國若否王注不也古韻詩葛覃叶否母甫田叶止子畝喜右否有敏𥢶之初筵叶否史恥怠抑叶子否事耳易否叶否喜遯叶裁志德事否疑楚辭惜往日叶時疑咍治之否歟思之尤之

胚 灰

婦孕一月也从肉不聲字亦作肧爾雅釋詁注肧胎未成釋文引淮南書文子皆曰婦孕三月而肧

衃 灰尤

凝血也从血不聲素問六節藏象論赤如衃血者死注謂敗惡凝聚之血色赤黑也叚借雙聲連語爾雅釋草莪芘衃按說文蚍衃毛詩傳作芘芣荍之名芘衃猶大螳之名蚍蜉也

否 質

不見也从日否省聲按不聲字亦誤作㫜又俗有覔字按即覓字之誤體非此否字

頯 灰

曲頤也从頁不聲廣韻曰𩑶曲頤曰頯

紑 尤

白鮮衣貌从糸不聲詩曰素衣其紑按詩絲衣絲衣其紑傳絜鮮貌亦單辭形況字許君誤引作素衣而訓白非是古韻詩絲衣叶紑俅基牛鼒

坏 灰

丘再成者也从土不聲水經河水注引說文字作坯按亦作岯作𡋯爾雅釋山山一成坯莊子大宗師堪坏得之書禹貢至于大伾以伾爲之釋文亦作岯作伾別義說文一曰瓦未燒史記張釋之馮唐傳盜長陵一坏土索隱塼未燒之名也太元干或錫之坏注未成瓦也法言先知剛則甈柔則坏注慢也按此義實當爲本訓再成叚借爲陪字叚借爲培禮記月令蟄蟲坏戶注益也漢書楊雄傳或鑿坏以遁注壁也

邳 支

奚仲之後湯左相仲虺所封國在魯薛縣从邑丕聲左昭元傳商有姺邳蓋仲虺之裔爲亂者國滅武王復封其後于邳爲薛侯漢之上邳薛縣也在今山東兗州府滕縣其下邳則今江蘇徐州府之邳州禮記曲禮注邳郯之東釋文下邳也叚借爲丕景福殿賦儒櫨邳張叉爲陪史記夏本紀至于大邳。

秠 支紙

一稃二米从禾丕聲詩曰誕降嘉穀維秬維秠天賜后稷之嘉穀也按一稃之內有兩米詩生民維秬維秠鄭箋謂秠即稃非是爾雅釋草秠一稃二米注亦黑黍但中米異耳古韻詩生民叶秠芑畝負祀

伾 支

有力也从人丕聲詩駉以車伾伾傳伾伾有力也吉日齊魯詩伾伾俟俟廣雅釋訓伾伾衆也按實皆重言形況字叚借爲陪書禹貢至于大伾傳山再成曰伾漢書溝洫志至于大伾注引鄭氏山一成爲伾古韻詩駉叶駓騏伾期才

駓 支

黃馬白毛也从馬丕聲字亦作駓爾雅釋畜黃白雜毛駓詩駉有駓有騏釋文作駓叚借重言形況字韓詩吉日駓駓騃騃薛君章句趯曰駓行曰騃廣雅釋訓駓駓走也楚辭招魂逐人駓駓些注走貌古韻詩駉叶駓騏伾期才楚辭招魂叶駓牛災

魾 支

大鱯也其小者名鮡从魚丕聲今魾魚之大者爾雅釋魚魾大鱯小者鮡叚借發聲之詞爾雅釋魚魴魾釋文引廣雅魾鯬鮹也按廣韻鯣鮪魚名即今之鯣鱥鯬鱥之一聲之轉爾雅魴魾鯬鮹魾雙聲鯬鮹雙聲方音微異非以鯬鮹釋魾張讀誤也埤蒼鯬鮹魾也亦誤

嚭 紙

大也从喜否聲春秋傳吳有太宰嚭按史記伍子胥傳伯嚭論衡作帛嚭文選注作帛否又按禮記檀弓有陳太宰嚭漢書古今人表作太宰喜又按此字集韻作噽从丕喜聲與大義方合古韻越絕書外傳計倪篇叶嚭娸理史

咅 麌有

相與語唾而不受也从丶从否否亦聲或从豆从欠按此字據或體从欠豆聲則小篆當从否否亦聲然音讀如丕今蘇俗尚有此語詞疑从否丶象出气指事非有所絕止之丶字也體亦疑从欠从㥁省會意㥁小恐也字亦作恆左傳不顧而唾趙策老婦必唾其面皆所謂否也非涕唾之唾

桮 灰

𧯷也从木否聲籀文从匚不聲字亦作杯作柸方言五𥁕盞閜𥁺盧桮也桮其通語也大戴曾子事父母執觴觚杯豆而不醉注杯盤盎盆盞之總名也禮記玉藻杯圈不能飲焉注謂屈匜之屬孟子猶桮棬也古義屈木爲之按古盛羹若注酒之器通名曰杯也方言五豆莒自關東西謂之桮落叚借爲梧海內北經蛇巫之山有人操杯而東向立又叠韻連語淮南道應上駕柸治注楚人謂恨不得爲柸治

痞 紙

痛也从疒否聲按腹內結滯而痛字亦作脴釋名釋疾病脴否也气否結也

罟 尤

兔罟也从网否聲按雉网曰罦兔网曰罟字亦作罘禮記月令田獵罝罘羅網注獸罟曰罝罘呂覽季春注罘射鹿罟也淮南時則畢弋罝罘注罘麋鹿罟漢書司馬相如傳罘网彌山注覆車也即今幡車网也則謂與罦同字否孚亦雙聲叚借爲罳雙聲連語漢書文帝紀未央宮東闕罘罳災注罘罳屏也謂連闕曲閣也以覆重刻垣墉之處其形罘罳然按如今罳墻上所覆之屋謂之罘罳故城隅及闕上之小樓亦曰浮思廣雅釋室罦罳謂之屏又史記始皇紀登之罘漢書郊祀志注在東萊腄縣按山在今山東登州府福山縣東北

聲訓釋名釋宮室眾思在門外眾復也思思也臣將入請事於此復重思之也否復雙聲古韻泰之宗東觀餘叶息廉聶尤治宗

支 **鬐** 鬚 短須髮貌 从須否聲

灰 **姡** 姡 不肖也从女否聲讀若竹皮箬 字亦作姡廣雅釋詁二姡醜也

菩 菩 善艸也从艸音聲易豐鄭本豐其蔀注小席也按菩草可爲席齊民要術二月上旬麻菩楊生周禮大馭犯較注以菩芻棘柏爲神主按字亦作蒩玉篇黃蒩草名字亦作蒩易豐其蔀注蔀覆暧鄰光明之物也虞注蔽也小也陸績注茂盛周匝之義穆天子傳爰有崔葦莞蒲茅蒩蓑菱以蒩爲之別義廣雅釋草菩也字亦作草玉篇菩香草蕙廣韻草香草集韻草藿香草又廣雅釋草蔀魚薦也此菜屬段借爲蒩呂覽孟夏王菩生注或作瓜又爲部周髀算經四章爲一氣注蔀之言聚同日月之分爲一蔀也又爲剖李尉西狹頌三蔀符字亦作剖又雙聲連語梁簡文有菩提樹頌又發聲之詞華嚴經諸佛子菩薩住歡喜地法華經三乘三曰菩薩乘菩薩者行六度而得道者也按此天竺方言或曰菩普也薩溝也華言普濟眾生之意或曰菩曉也薩兒也華言智慧了見之意西方聖人之尊稱也轉音易豐叶蔀斗主一

職 **踣** 踣 僵也从足音聲春秋傳曰晉人踣之按字亦作仆不小雙聲廣雅釋詁四仆僵也左襄十四傳與晉踣之注僵也爾雅釋言蹶踣也孫注前覆曰踣周禮掌戮踣諸市注踣僵尸也謂陳屍以示眾也魯語紂踣于京注鬱也莊子外物申徒狄因以踣河李注頓也轉注左襄十一傳踣其國家注鬱也管子七臣七主設用無度國家踣注謂散亡也呂覽行論舉矣而不踣注破也段借爲赴莊子秋水司馬本踣水則接掖持頤司馬注赴也

職 **趜** 趜 僵也从走音聲讀若匐按 即踣之或字今系于此

有 **胚** 胚 豕肉臀也从肉 音聲與醅畗同

有 **剖** 剖 判也从刀音聲廣雅釋詁一剖分也四剖半也蒼頡篇剖析也左襄十四傳與女剖分而食之注中分爲剖宋策剖符之背注剖判也莊子胠篋坯中剖釋文謂割心也荀子彊國剖刑而莫邪已注開也楚辭謬諫得長工而剖之注猶治也淮南齊俗伐傻樹豫樟而剖梨之注判也海賦剖卵成禽注猶破也後漢馮衍傳伯玉擢選剖符注即分也轉注思元賦豈昏惑而能剖注分明也

尤 **箟** 箟 蘇俗謂之筍殼 竹箬也从竹音聲

尤講有 **梧** 梧 棁也从木吾聲字亦作楜俗字作楜奉吾雙聲猶碑碣之作碑碑也廣雅釋器梧杕也通俗文大杖曰梧淮南詮言羿死于桃梧注桃木杖以桃木爲之轉注公羊成二傳鄧于梧而遠客注凡無高下有經加踰板曰梧又方言五愈自關而西謂之梧段借爲支腐雅釋草梧根也根之爲茂亦名梧猶杖之爲枝亦名梧也梧茂雙聲又託名標識字史記天官書右三星曰天梧梁目驗天梧五星在紫微宮左頭上稱外近黃道北極北四星南一星形略如瓠瓜而光特明大度亦遵溜也在織女天紀之上又漢書爰盎傳梧生所問士善術者也

廣有 **部** 部 剖漢書高帝紀部署諸將注分部而署置羽獵賦淫麗部注軍之部伍也西山經司天之九部注九域之部界文選安陸昭王碑文監督方部之叢注四方州部也素問陰陽應象大論審清濁而知部分注部分謂藏府之位可占候處陰陽類論陽爲游部注謂身形部分也又荀子王霸各聲之部發於天地之間也注當爲剖又爲掊考工輪人爲蓋信其桯圍以爲部廣注蓋斗也按蓋弓象五指掊物之形故謂之掊又爲菩北山移文談空空于釋部注內典也按篇卌也又爲棓淮南說山羿死于桃部又爲培風俗通山澤部者阜之類也又爲炙名醫別錄百部根陶注其根數十相連轉音盧棓官職篇叶理在部府下在苦

賄 **倍** 倍 反也从人音聲禮記樂記庶士倍祿注復其紂時薄者也荀子議兵故大路之馬必倍注謂反之車在馬前令馬熟識車也段借爲背鬼谷子捭闔益損去就倍反注去而遂絕曰倍周髀算經倍正南方注猶背也呂覽明理有倍儀注倍日旁之危氣也在雨旁反出爲倍又周禮大司樂注倍文曰誠謂不而其文而讀也又禮記大學而民不倍注不相倍棄也或作偝左昭廿六傳倍好齊盟孟子鋤死而遂倍之荀子大略教而不稱師謂之倍注倍者反逆之名也又爲北五輔長幼無等則倍注乖戾也又爲陪左定四傳分之土田倍敦又鄭子經上倍爲二也易說卦巽爲近利市三倍孟子或相倍蓰荀子治國則民倍賈以給上之徵矣注謂賈一還二也又爲培左僖三十傳焉用亡鄭以倍鄰注益也莊子養生主是遯天倍情釋文加也又爲賠穆天子傳六哭者七倍之注百人謂一倍按倍盡雙聲又爲踣詩蕩定本曾是倍克正義謂不自量度謂已兼倍于人而自矜伐謂借爲陪失之釋文則讀爲捋又託名標識字莊子達生倍阿鮒釋叶倍慈有管子度地叶已起久倍臭子料敵叶能倍菊賈誼引詩叶倍來

尤 髟 髟髦貌从长彡聲字亦作鬃西京賦猛毅髟髾注髟髾作毛鬣也按謂猶之而也

尤 涪 涪水出廣漢剛邑道徼外南入漢从水音聲出今四川龍安府松潘廳界小分水嶺南入大江水經注一曰湔水按漢志謂之涪江也

尤有 掊 掊 把也今鹽官入水取鹽爲掊从手音聲字亦作剖作抔作耦謂五指把之漢書匈奴志掊視得鼎注謂手把土也禮記禮運汙尊而抔飲注手掬之也漢書張釋之傳取長陵一抔土注謂手掬之也轉注方言十三掊深也又廣雅釋地掊耕也假借爲敲詩蔽芾甘棠是掊克傳訓自伐孟子掊克在位注不良之人按自大也詩釋文孟子丁音皆云聚斂則謂借爲捋捋掊雙聲又爲剖廣雅釋詁二掊減也又莊子逍遙游吾爲其無用而掊之司馬注擊破也

虞 頧 頧 甌也从瓦音聲爾雅釋器甌頧謂之瓿注甌瓿小罌方言五甌謂之瓿甌廣雅釋器甌瓿瓶也按瓿瓶甌皆雙聲連語漢書揚雄傳吾恐後人用覆醬瓿也注小罌也

宥 錙 錙 小缶也从缶音聲按即甀之或體今附于此

農 綰 綰 治徼絮也从糸音聲

灰有 培 培 培敦土田山川也从土音聲按桑土也晉語若見壘培注壘壁曰培雅南齊俗繫培而遏之注培屋後墻也呂覽辨土高培則拔注培由側也又左襄廿四傳培壘無松柏風俗通山澤以部婁爲之方言十三秦晉之閒或謂之培注培婁亦堆高之貌又禮記中雷故栽者培之注益也喪服四制墳墓不培注猶治也轉注廣雅釋室培塿也假借爲陪按左傳分之土田培敦即詩錫之山川土田附庸培敦讀爲陪自山也許說解誤又莊子逍遙游而後乃今培風釋文重也

灰 陪 陪 重土也从阜音聲按重阜也所謂再成邱也左定四傳分之土田陪敦陪猶山也注增也失之轉注鎛本一曰陪臣陪備也廣雅釋詁一陪臣也詩瞻以無陪無卿傳無陪貳也疏謂三公又禮記曲禮自稱曰陪臣某注重也左僖十二傳陪臣敢禦服注重也諸侯之臣於天子故曰陪臣又爾雅釋言陪朝也注陪位曰朝又魯語士有陪乘注副重也周禮齊右行則陪乘注參乘謂車右也又左昭五傳僎有陪鼎注加也儀禮聘禮羞鼎注以其實言之則曰羞以其陳言之則曰陪假借爲培說文一曰滿也廣雅釋詁一陪益也又疊韻連語賦貶簸薄窮之陪鼈注奮怒之貌又託名標識字書禹貢至于陪尾史記夏紀作負漢志作倍按山在今湖北德安府安陸縣北亦名橫尾山古韻諧蕩叶背陪何中韻

次 酷 酷 今所用發酵字謂酒未沛者

有 篰 篰 蔣爰也从竹部聲按蔣爰雙聲連語秦漢謂僦柵曰蔣爰也字亦作賠廣雅釋器賠版也今凡卷部字以部爲之章蒂字以蒂爲之簿書字則作簿籀字孔子先簿正祭器荀子正名必將待天官之當簿其類注簿簿書也後漢鍾離意傳注簿文記也劉公幹雜詩沈迷簿領書注簿領謂文簿而記錄之漢書食貨志多張空簿注簿計簿也李廣傳急責廣之莫府上簿注謂文狀也翟方進傳官簿皆在方進之右注謂伐閱也假借爲簿廣雅釋器笛謂之簿又疊韻連語漢書司馬相如傳鼓嚴簿注鼓嚴簿也簿也獨斷天子出車駕次第謂之鹵簿聲訓釋名釋書契笏或曰簿言可以簿疏物也按據說文則訓笏之字當从溥聲即專字相承誤讀如薄耳左桓二傳注若今吏之持簿徐廣曰持薄手版也周禮天官序官司書疏簿今手版皆專字也

頤之草分部

北三名凡北之派皆衍北聲 薄墨切

職 北 北 乖也从二人相背指事二人相比爲从二人相違爲北虞書分北三苗鄉注猶別也三國志虞翻傳注北古別字假借爲背爾雅釋訓朔北方也按人坐立多面明背闇故以背爲南北之北白虎通五行北方水萬物所幽藏也論衡說日北方陰也物熒北方水也其星元武也素問異法方宜論北方者天地閉藏之域也又爲敗北之北漢書高帝紀項羽追北韋昭注北古背字也背去而走也左桓九傳以戰而北注走也史記樂書北者敗也荀子議兵則必北注北者乖背之名故以敗走爲北也又託名標識字思元賦觀壁壘於北落兮按北落師門一星在危室之下壘壁陣之南明大異常爲四十五大星之一又水經河水注北假地名也又詩晨風鬱彼北林傳林各也釋訓白虎通五行北方者伏方也萬物伏藏也廣雅釋詁三北伏也春秋元命苞北者極也春秋繁露陰陽終始北方者天之所終始也陰陽之所合別也呂覽詩桑中叶麥北弋麥

伯叶謀食北蘆櫨刺篇眞邪篇叶得伏北聽惑

隊 背 背 脊也从肉北聲字亦作偝駁艮其背注背者无見之物也素問脈要精微論背者胃中之府金匱眞言論背爲陽腹爲陰史記梁孝王世家牛足出背上張晏注背者陰也禮記投壺毋偝立注不正鄉前也詩蕩時無背無側廣雅釋詁四背後也轉注詩伯兮言樹之背傳北堂也今凡南北字皆以北爲之又荀子解蔽背而走注棄去也今北敗北字亦以北爲之漢書天文志量適背穴注在旁如半

環向日爲抱向外爲背又京房易傳內臣外鄉茲謂背經傳多以負爲之段借爲北楚辭惜誦忘儇媚以背眾兮孫逆也呂覽尊師聽從不盡力命之曰背注戾也經傳多以倍爲之又雙聲連語廣雅釋鳥背竄雇雀也辭訓釋名釋形體背倍也在後稱也廣雅釋親背北也楚辭招魂背行先些注倍也又廣雅釋詁四背負也又水經葉榆水注其母烏語謂背爲九謂坐爲隆舌讀詩伯兮叶背痗行輩叶背寐柔柔叶極背克力騅邛叶咸背極悔識

北　東北

昧　北　佩　謂自紂城而北謂之北南謂之廟東謂之衛在今河南衛輝府故商邑在河內朝歌以北是也从匕北聲亦作偝詩邶鄘衛

陌

麥麥　芒穀秋種厚薶故謂之麥麥金也金王而生火王而死从來有穗者从夂夂廣雅釋草大麥麰也小麥麷也曾子輕重戊麥者穀之始也禮記月令乃勸種麥注麥者接絕續之之穀夏小正祠麥實傳麥實者五穀之先見者穀寒此字本訓當爲往來之來至也从夂夂來與致往字同意自古與來字互易承用如酢醋種種童僮菟菟之比後人不揆因製麥部之十二文其實皆當从來也徐鉉曰夂足

麥一名　莫惑切

也周受瑞麥來牟如行來也徐鍇曰夂之意若穗自後蹳之也楊桓六書統曰夂後也後于來也周伯琦說文字原曰瑞麥欲其常常而來也近人六書正義曰來先蘑牟月而麥繼熟之義或又曰蹳舞爲也麥派之翻動如此皆傅會不可爲訓詳見余說解商段借爲顏連語方言十一蝰其小者謂之麥蚖按音轉如蚖也蚖訓廣雅釋言麥雚也春秋說題辭麥之爲言殖也殖生嗣殖而不息精射刺直故麥含芒事且立也古韻桑中叶麥北弋載馳叶麥極邛中有麻

陌三名凡陌之派皆衍陌聲　彼力切

職　陌　百　二百也讀若秘

百　按讀若貊也

爽　爽　盛也从大从㸚㸚亦聲此燕召公名讀若奭史篇名醜奭

陌　爽　明也从㸚从大㸚亦明也大亦聲讀若赫赫明盛也

奭　奭　盛也从大从㸚㸚亦聲讀若赫赫明盛也

醜疑醜之誤字古文爽从古文百也段借爲赫字亦變作施詩采芑路車有奭傳赤貌噩彼洛矣騏駱有奭白虎通爵作赩楚辭大招逴龍赩只射雉賦揄朱綪之赩赫字林赩赤貌也字又誤作赭爽郝赫雙聲又爲哉廣雅釋詁二爽滅也又漢書竇嬰傳有如兩宮爽將軍注怒貌也又訛名幖識字書君爽傳名也按毅梁傳周之分子史記謂與周同姓姬氏白虎通云文王子帝王世紀以爲文庶子論衡曰周公之兄或云許引倉頡篇作赭爽或作爽又誤

作目圍之扈而扈古文以爲赭字也又史記樗里子甘茂傳公孫奭國策作公孫衍古讀諸朱芑叶翼奭服箱楚辭大招叶絕測爽極

盧　盧　傷痛也从血羊聲讀若讀按當从盧省盧气疲也

許書無盧部故附血部周書酒誥曰民罔不盧傷心

㚔二名凡㚔之派皆衍㚔聲　多則切

職　㚔　㚔　取也从見从寸寸度之亦手也會意左定九傳凡獲器用焉曰得論語戒之在得孔注貪得也已覽報更臣弗得也注猶取也經傳皆以得爲之

得　得　行有所得也从彳㚔聲古文省彳按古有㚔無得小篆加彳㚔貝一字也公羊隱五傳登來之也注齊人語也齊人名求得爲得來論語三人行必得我師焉釋文本或作必有段借爲㚔易文言知得而不知喪禮記大學慮而后能得注謂得事之宜也莊子秋水至德不得注得者生于失也晉語不得政何以送怒注得政爲政也後漢明德馬后紀而復戒之在得注貪皆也又禮記樂記禮得其報則樂注謂嘆其義呂覽義賞武王得之矣注猶知也論語泰伯民無得而稱焉又爲佩莊子大宗師得者時也注當所遇之時世謂之得荀子議兵百官得序注各當其任呂覽貴公平得于公注猶出也又左哀廿四傳得太子適郢注相親說也禮記王制必參相得也注猶取也

草三名凡草之派皆衍草聲　古核切

陌　草　艸　艸皮治去其毛曰草草更也象古文艸之形古文艸从三十三十年爲一世而道更也曰聲曰草雙聲或曰古文象艸莖須傍書亮與鳥獸希革鄒注毛疏皮見禹貢齒革羽毛惟羽皮詩羔羊之革傳猶皮也漢書鄒紫傳每見與草稿注就曰韋生曰革又爾雅大師金石土革絲木匏竹注鼓鼗也詩豳風伐柯注斧斨也釋器椹質謂之鐕郭注謂于所以齊斷定三草實注甲胄盾三也公羊閔二傳注甲草皆鎧冑也案筑兵革大强注猶

甲也荀子禮論金革犀兕而不入注車幔也又禮記明堂位革車千乘注兵車也轉注禮記禮運脩革充盈疏脩肉之堅皮革也管子水地肥生草注皮膚也又方言十草老也注皮毛枯燥之形三國志蜀彭羕傳老草注皮膚也又方言十草老也注皮毛枯燥之形三國志蜀彭羕傳老草荒悖段借爲叟改更草一聲之轉易草鄰注改也雜卦傳草去故也字亦變作悴作摧荀子禮論悴龜咼傻而不能無時至也注變也太元元戴掇繫其名注更也又爲朝詩斯干如鳥斯革傳翼也又爲詩蒼頡篇草戒也又爲亟爾雅釋天錯草鳥曰嶽孫注急也檀弓子之病革矣注急也書急疾之鳥子參也禮記禮器匡革其犯注急也檀弓子之病革矣注急也詩皇矣不長夏以草照按夏暇也以與也草亟也猶勿忘勿助長傳箋訓更變皆失之又託名標識字列子湯問湯大夫夏革注字子棘革棘一聲左昭十三傳鄭無丹字子革古用革多棄以丹古靴詩盖羊叶草載食朱芭叶翼夏服革皇矣叶德色革則貿

陌 諱 革勒也从言革聲讀若戒段借爲革實爲改說文一曰更也

陌 鞠 革也从勹从革聲韓詩斯干如鳥翬斯飛傳翬翅也廣雅釋器翬翼也

戛一名 古亞切

黠 戛 皇矣戟也从戈从殸殸音意讀若棘東京賦立戈遹戛注長矛也段借爲楷爾雅釋詁戛常也釋言戛職也書康誥不率大戛傳常也又爲積漢書地理志三百里內戛服注輸也禹貢作秸又爲扜虞書戛擊鳴球馬鄭注樂也按皆有七十二刺樂之所以止樂禮記明堂位拊搏玉磬揩擊作揩長楊賦拮隔鳴球作拮漢書揚雄傳作梏又爲杌爲圪或爲夔海賦戛巖嶭注猶槩也詞平也按高也或蔽也

陌 戟 戟一名 紀劇切

戟也有枝兵也从戈倝聲周禮戟長丈六尺讀若棘按从戈从朁省會意今字誤作戟華嚴音義引論語圖戟形傍出兩刃也考工冶氏戟廣寸有半注今三鋒戟也盧人車戟常詩無衣修我矛戟箋車戟常也齊語曠以犀甲一戟注車戟也別義埤蒼戟盾也按釋名釋兵狹而短者曰子盾車上所持者也方言子者戟也左莊四傳投師子焉以伐隨聲訓釋名釋兵戟格也格戟雙聲轉亮詩無衣叶澤戟作按讀若翔也管子輕重乙叶弩戟槍

丮二名 凡丮之派皆衍丮聲 九極切

陌 丮 持也象手有所丮據也讀若戟按从手乙所據也指事字亦作摮詩鴟鴞予手拮据傳拮戟揭也即丮斥字史記孫吳傳救鬥者不搏擊淚書五行志擊高后掖陽雒傳則不能擊廖募注擊也史記索隱謂以手持戟刺人此望文生訓非是

扶 後儒以掘字之音讀之今附於此

棘三名 凡棘之派皆衍棘聲 紀力切

職 棘 小棗叢生者从朿从二朿亦聲東京賦棘門霸城注棘門霸城門名也周禮朝士左九棘孤卿大夫位焉注取其赤心而外刺象以赤心三刺也左昭四傳桃弧棘矢疏棘亦有箴取其名也儀禮士喪禮決用正王棘若檡棘注世俗謂王棘秅鼠淮南兵略伐棘棗而爲矜注棘棗酸棗也楚辭惜誦指樹枳棘與蘇紫注小棗爲棘檡雅釋木酸棘注今棘者轉注楚辭橘頌曾枝剡棘注橘枝刺若棘也又方言三凡草木刺人江湘之閒謂之棘廣雅釋詁二棘箴也詩斯干如矢斯棘傳棘廉也韓詩以枋爲之鄭箋訓戟非是太元元掇祇木爲杅注廉也又爲戟左隱十一傳于都拔棘以逐之周禮掌舍爲壇遶宮棘門禮記明堂位越棘大夫之戎器也小爾雅廣器棘戟也又爲焚禮記

職 棘 王制西方曰棘又爲亟詩采薇玁狁孔棘文王有聲匪棘其欲江漢匪紓匪棘箋皆訓急也又爲戒詩素冠棘人樂樂兮按猶竦竦在次也長言曰疚短言曰棘傳急也失之又爲朕呂覽任地棘者欲肥肥者欲棘注農務也棘朕雙聲又爲飾楚辭天問敬棘賓商九辯九歌注陳也按商者帝之誤字廣雅釋詁棘陳也又爲仄莊子逍遙遊爲之間棘也是已簡文注狹小也又託名標識字吳語乃衛御將入棘閒注楚邑又左僖二傳垂棘之璧公羊釋文本作棘蒼垂棘地名字又變作瓔又水經河水注棘津猶孟津也又清水注棘水自新野縣東南流入清水謂之力口棘力聲相近當爲棘口也又獨斷棘扉氏農正掌人百果又論語棘子成古今人表作革又廣雅釋草棘亟遽志也其止謂之小草字亦變作蕀釋訓禮記王制西方曰蠻釋文棘僄也古韻詩圖有桃叶棘食圖極羽叶翼穆倉極青蠅叶棘極國蔣生叶棘城息鴻鵠叶棘式國采薇叶翼服戒棘出車叶牧來蔌棘楚茨叶棘穆翼德食祀侑福斯干叶翼棘草江漢叶疚棘極易坎叶繹棘得

棘 職 棘 又 人 棘聲 水經江水注棘哉中殷仁有仁道故字从朿又人棘人居之按在今四川敘州府宜賓縣呂覽恃君棘人野人注讀如亟聲訓禮記王制西方曰棘注棘之言僄也

職 **襋** 衣領也从衣棘聲詩葛屨要之襋之傳領也按裳耑曰要衣耑曰襋字亦作極古韻詩葛屨叶襋服

亟五名凡亟之派皆衍亟聲 紀力切

冀職 **亟** 敏疾也从人从口从又會意从二二天地也指事人生天地間手口並作敏疾成事也爾雅釋詁亟疾也亟速也釋言婁暱亟也廣雅釋詁一亟急也詩七月亟其乘屋箋急也禮記少儀小飯而亟之注疾也宋策欲霸之亟成注速也淮南主術雖馳傳驚置不若此其亟注極也轉注禮記少儀亟見曰朝夕注數也左昭廿一傳亟言之注疾也漢書刑法志師旅亟動注屢也廣陵厲王胥傳出入無悰爲樂亟注亟數亦疾也叚借爲暱方言一亟愛也東齊海岱之閒曰亟秦晉之閒凡相敬愛謂之亟又爲極易說卦爲亟心荀本作極詩北風既亟只且傳急也左襄廿四傳公孫之亟也定五傳以周亟矜無資注急也又爲苟廣雅釋詁一亟敬也古韻詩靈臺叶亟來按求當讀麥

職 **鞞** 急也从革亟聲按如許訓則與亟極略同當從亟革聲或謂革之緊亦無左證愚意此字卽儀禮大射儀朱極三士喪禮纊極二之極所以韜指放弦令不挈指者以韋爲之故从革

職 **殛** 殊也从歺亟聲虞書曰殛鯀於羽山馬注誅也爾雅釋言殛誅也左襄十一傳明神殛之注誅也叚借爲極虞書鄭注舜不刑此四人者以爲堯臣不忍刑之是鄭讀殛如詩後予極焉之極按漢書禮樂志集注殛窮也左文十八傳流四凶族投諸四裔史記五帝紀請殛鯀于羽山以變東夷鄭志答趙商云鯀放居東裔至死不得反於朝若以爲殺人父用其子舜禹何以忍乎又孟子引書而總結之曰誅不仁也放流皆可言誅是其辠均漢令蠻夷長有罪當殊之殊者猶隔絕也洪範魯語皆言殛死者謂極之之後不返而死耳書洪範鯀則殛死多方我乃其大罰殛之釋文皆云本作極左僖廿八傳明神殛之昭七傳昔堯殛鯀于羽山釋文皆云本作極古韻楚辭天問叶得殛

職 **極** 棟也从木亟聲按在屋之正中至高處至者下之極極者高之至也漢書天文志萬載宮極注屋梁也三輔閒名爲極莊子則陽有夫妻臣妾登極司馬注屋棟也漢書枚乘傳單極之統斷幹注西方人名屋梁爲極西京賦跱遊極于浮柱轉注廣雅釋言極中也書洪範建用皇極尙書考靈曜宋注皇極大中也詩思文莫匪爾極傳中也周禮序官以爲民極注中也又春秋元命苞極者藏也按猶禮記中者藏也漢書兒寬傳惟天子建中和之極注正也周書武順正及神人曰極又廣雅釋詁四極高也爾雅釋詁極至也詩崧高駿極于天傳至也禮記樂記極乎天而蟠乎地注至也易繫辭易有太極虞注太一也爾雅釋天北極謂之北辰又廣雅釋詁一極遠也爾雅東至于泰遠西至于邠國南至于濮鉛北至于祝栗謂之四極淮南墬形九州八極注八方之極也楚辭謬諫又何路之能極注竟也荀子儒效宇中六指謂之極素問六元正紀大論雲奔南極注南極雨府也東京賦是廓是極注致也又易繫辭三極之道也注三才也馬注三統也又御覽引風俗通十載謂之極周髀算經七首爲一極注終也呂覽制樂衆人焉知其極注猶終也廣雅釋詁四極已也詩鴇羽曷其有極箋已也淮南繆稱猶未足以至於極也注治化之至也禮記大學君子無所不用其極注盡也儒行流言不極注不問所從出也太元元圖催極萬物注出也弟子職所受是極注謂盡其本原也又離騷相觀民之計極注窮也按書洪範六極鄭注極是人之所惡詩菀柳後子極焉傳至也箋誅也義相足孟子又極之於其所往注極者惡而困之也漢書匈奴傳上集注極困也呂覽大樂極則復反注窮也適音則耳谿極注病也或曰洪範六極之極借爲戒存參叚借爲鞞儀禮大射儀朱極三注極猶放也所以韜指令放弦也士喪禮纊極二注極猶放弦也按云放者以極訓鞞非以極爲本字也又爲極淮南精神隨其天資而安之不極注急也又爲亟荀子賦出入甚極莫知其門又爲吃方言十極吃也楚語也吃極雙聲又託名幖識字左昭十五傳費無極史記楚世家作忌極忌一聲之轉又隱二傳司空無駭入極注附庸小國在今山東兗州府魚臺縣西聲訓詩南山曷又極止傳止也青蠅讒人罔極箋猶已也古韻詩載馳叶麥極氓叶極德南山叶克得極圃有桃叶棘食國極鴇羽叶翼棘稷食極何人斯叶蜮得極側青蠅叶棘極國楚茨叶食福式稷敕極億菀柳叶息曬極桑柔叶極背克力瞻卬叶忒背極慝識織書洪範叶事紀極德疑福極禮記禮運叶職極服則楚辭天問叶極識又叶意極九辯叶息軾得惑極直大招叶蕝測凝極管子心術叶事力翼則德極勢篇叶極德力代莊子則陽篇叶極載默極文子九守叶辭事喜極素問疏五過論叶測極式則副德秦之罘刻石銘叶德服極則意式老子守道叶嗇復德極克國鶡冠子泰鴻叶德極息柴度萬叶福國雜極爾雅釋訓叶極德直力服亟息毒忒食告則慝職鞫大戴成王冠辭叶祿或服德息極轉音文子道原叶極握按讀如鞫也

職 **愜** 疾也从心亟聲按與急字誼同音別列子力命讒愜夌誶釋文急也吃也讒愜謂語急而吃又謂滋貌又疾也又急性相背也叚借爲悈說文一曰謹重貌又爲暱廣雅釋詁一愜夌也方言以亟爲之

匿二名凡匿之派皆衍匿聲 女力切

職 **匿** 亡也从匸若聲讀如羊騶箠按謂讀如鑿也鑿匿雙聲此字若非聲當从匸从若會意若擇菜也若在匸中詩所謂我有旨蓄

念就篇所謂老青蘘荷多日藏也廣雅釋詁四匿藏也轉注左宣十五傳瑾瑜匿瑕注亦藏也襄廿五傳而知匿其惡注藏也論語匿怨而友其人皇疏藏也又爾雅釋詁匿微也舍人注藏之微也廣雅釋詁四匿隱也周語文不可匿注隱也呂覽論人不可匿也注猶伏也淮南說林清則見物之形昭能匿也注猶逃也漢書灌夫傳延匿其家注避也又荀子天論匿則大惑注謂憑匿其情以飾非廣雅釋詁三憑惡也釋文憑言隱匿其情以飾非廣雅釋詁三憑惡也周禮瑣人祭罩憑注憑除姦也土訓道地憑注地憑若陰盡然也司農注地所生惡物害人者若應蝮之屬論訓掌道方慝注四方言語所惡也左昭十七傳慝未作注慝險氣也疏人情愛陽而惡陰故謂險為慝僖十五傳於是晨氏有隱慝焉注陰惡非法所得昭廿五傳曰入慝作注奸惡也詩民勞無俾作慝傳惡也周禮匡人匡邦國而觀其慝注奸偽之惡也莊子漁父稱禁詐偽以敗惡人謂之慝民僖為惡方言二慊愧也又為幅御覽引通俗文竹器邊緣曰匿又為武詩相飛之矢集慝按更也傳豹也禮記樂記禮慝而樂淫注猶也又疊韻連語廣雅釋詁三側匿縮也何晉大傳朔而月見東方謂之側匿漢書五行志作仄慝劉向以為不進之意月行遲也即說文之縮朒聲訓呂覽論人不可匿也注猶伏也後漢李固傳鼎角匿星注伏屋也謂骨當額上入髮際隱起也又釋名釋天慝態也有姦態也古讀詩相舟叶側特慝民勞叶息國極慝德賊叶叶或背極慝讖

貨匿 匿匿 日匿 私匿 匿燕

日近也从日匿聲或从尼聲尼匿雙聲轉注左昭廿五傳釋名釋典藝昵近也書高宗肜日典祀無豐于昵傳近也馬注考也謂禰廟也詩菀柳無自貽焉傳近也左僖廿四傳曜就寡人注親也昭十六傳皆昵燕好也注親也又列子湯問以曜嚮殺邛邮章注私恨也段借為狎考工弓人凡昵之類不能方故書以樴為之又為亟爾雅釋言暱亟也古讀詩菀柳叶息暱極

肌 一名、於 切

職

肌 肌 胸肉也从肉乙聲或从意聲按乙者脅勞貴象形廣雅釋親臆匈也漢書敘傳儀遺識以臆對注胸臆也射侯賦丹臆繭紓注膺也段借為意方言十三廬濡也注惛臆氣濡之也則謂體臆猶抑也借為噫又為鼓周禮酒正注煎水臆溢釋文本作醷聲訓釋名釋形抑氣所塞也

弋十七名、凡弋之派、皆衍弋聲、與識 切

職

弋 弋 橜也象折木衰銳者形从厶象物挂之也凡用橜奄所表識者如酒旗之類有所維縶者如戎戰之類爾雅釋宮雖樓於弋為橜李注橜也又機謂之弋在墻者謂之臬大者謂之栻長者謂之閑周禮牛人注機謂之弋可以繫牛倘書大傳椓杙者有數注杙者繫牲者也詩菀柳傳丁丁椓杙聲莊十八閒世求狙猴之杙者又左襄十七傳以杙扶其傴皆以杙為之知凡衰銳之木皆得謂之弋矣轉注易小過公弋取彼在穴廣雅詁三繳射也淮南俶真增弋機而在上注矰弋射身短矢也說弋鳧與雁考工弓人利射侯與弋左哀七傳好田弋論語弋不射宿莊子胠篋弓弩羅弋呂覽功名善弋者下鳥乎百仞之上太元逃縱翮其繩注糾繳也字變作糾良借為代詩多士殷弋殷命按更也馬鄭王肅本皆以翼為之僞傳取也失之又為默即酋漢書文帝紀贊身衣弋綈注阜也後漢王符傳注引作厚也疑阜厚形近而誤又為似詩桑中美孟弋矣傳姓也公羊襄四年夫人弋氏又為姓夏小正十有二月鳴弋傳弋也者禽也又雙聲連語爾雅釋草長楚銚弋注今羊桃也按今徽州縣縣產此字亦變作弋古讀詩桑中叶麥北弋

職

雉 雉 繳射飛鳥也从隹弋聲駁按此誼弋字之轉注經傳無作雉者非也字亦作矰从鳥曾詩四月鳶與翰飛戾天與淵鼠後人聲讀誤從隋音耳爾雅釋鳥鳶烏醜其飛也翔詩四月匪鶉匪鳶傳鶉鳶貪殘之鳥也早蘢鳶飛戾天喻鴈之類鳥之貪惡者也禮記曲禮則載飛鳶漢書梅福傳載鴟遭害張公神碑載鴟巢今孔俳倒又晉語鳶肩而牛腹注肩井井出夏小正鳴弋以弋為之段借為雅周禮射鳥氏以弓矢賊鳥鳶注鳥鳶善抄盜便行人稱天子傳一鳥鳶注鴟也漢書路溫舒傳臣聞鳥窮之卵不毀而後鳳皇集注鴟也失之弋牙雙聲或曰鳶雅同類雋鳥曰鳶鳥雅曰烏農物之稱謂曹他物為名者多矣烏鳶亦雙聲連語也存參又說名螭識字廣雅釋草鳶尾射干也又左昭十六傳以鼓子戴鯨鱷晉語作鬼支弋鬼雙聲古讀詩四月叶鳶鮪

式 式 法也从工弋聲周書謚法式法也廣雅釋詁一式樣也詩下武媚茲一人應侯順德傳法也周禮簭人三曰亟式注謂筮制作灋式也典婦功掌婦式之灋注婦人事之模範太宰九式注謂用財之節度芒子抱一為天下式注猶則之也荀子儒效檢式注度也轉注漢書張良傳式箕子門注亦表也偽武城式商容閭史記留侯世家作表又結少孫續日者傳按式正基索隱即栻也廣雅釋器栻楯也字亦變作栻段借為試爾雅釋言式用也詩南有嘉魚嘉賓式燕以樂角弓式居婁驕民勞式遏寇虐洋水式固爾猶小宛小明桑柔式穀綦若訓用秦策式于政不式于勇注式皆用也又為軾考工輿人為車以採其式疏謂人所馮依而式敬儀禮士喪禮君式之注謂小俟以禮

主人也禮記曲禮尸必式疏謂俯下頭也又爲軾禮記仲尼燕居卓得其式注謂載也又爲飾荀子禮論濡巾三式而止按敬也又爲式詩賓之初筵式勿從謂箋讀曰慝又發聲之詞詩式微式微式微毋南山式夷式已傳皆訓用失之蕩式號式呼釋文本作或古韻詩蕩叶式廢崧高叶事式楚茨叶食福式稷敕極億烝民叶德則色翼式力管子四稱叶櫻富力側飭貸殖伏草德式素問疏五過論叶測極式則副德泰之罘刻石銘叶德服極則意式轉音詩思齊叶式入按讀如溼也弱冠度萬叶六式按讀如叔也

職 杙 劉劉也从木弋聲爾雅劉劉杙注劉子生山中實如黎酢甜核堅出交阯劉字亦作榴吳都賦棎榴禦霜非安石榴也廣雅釋木之楮榴石榴柰也則冒杙各以爲表識者假借爲弋爾雅釋宮樴謂之杙注橜也

職 貣 從人求物也从貝弋聲疏與匃同荀子儒效行貣而食注行乞也今字多以貸爲之假借爲忒史記宋世家引洪範衍貣禮記中庸其爲物不貣今誤作貳古韻中庸叶貣測

隊 代 更也从人弋聲凡以此易彼以後續前皆曰代周禮挈壺氏縣壺以代哭者注亦更也左昭十二傳與君代興注更也晉語使子父代處注更也漢書食貨志歲代處故曰代田注易也刑法志代爲雌雄注迭也地理志下韓地代相干也注遞也東京賦四時迭代注謝也方言七代語也注凡以異語相易謂之代也又素問脈要精微論數動一代者注止也按有止乃有代故亦訓止轉注後漢竇何傳注代世也王符傳注五代謂唐虞夏殷周也段懋堂曰唐人避世字通以代爲之故有代宗而前明既有世宗復有代宗斯爲失矣又託名幖識字漢書地理志代郡注秦置屬幽州故代國按在今山西大同府又海外西經大樂之野夏后啓于此儛九代注九代馬名古韻禮記郊特牲叶志代楚辭惜往日叶意置載備異再識管子勢叶極德力代素問寶命全形論叶惑代賊

職 忒 更也从心弋聲爾雅釋言爽忒也廣雅釋詁四忒差也易豫四時不忒鄭注差也虞注差迭也書洪範民用僭忒馬注惡也詩鳲鳩其儀不忒傳疑也按謂儗也瞻卬鞫人忮忒傳變也老子常德不忒河上公注爽也周語有過慝之度漢書王嘉傳民用僭慝以匿爲之古韻詩柏舟叶側特忒鳲鳩叶棘忒國瞻卬叶忒背極慝識織

職 ⿱代心 失常也从心代聲按即忒之或體今附于此張表碑糾剔荷⿱代心

職 ⿰女弋 婦官也从女弋聲廣韻漢有鉤弋夫人居鉤弋宮漢書以弋爲之贊曰漢祿秩令姬內官也位次婕妤下以姬爲之

職 ⿰酉弋 酒色也从酉弋聲按酒黑色也字亦作黓廣雅釋器黓黑也叚借託名幖識字爾雅釋天大歲在壬曰玄黓淮南天文注言歲終包任萬物史記厤書作橫艾

隊 貸 施也从貝代聲謂以貝畀人廣雅釋詁三貸予也大戴千乘以財投長曰貸周禮泉府凡民之貸者司農注謂從官借本賈也漢書食貨志貰貸賣買注假與也孟子又稱貸而益之莊子天運不貸無出也叚借爲貣廣雅釋詁二貸借也又爲忒廣雅釋詁二貸僭也禮記月令毋有差貸注謂失誤又爲貳之誤字廣雅釋詁一貸盈也又疊韻連語釋名釋姿容貸騃貸者言以物貸予騃者言必去之不復得也不相量事者之稱也古韻管子四稱叶稷富力側飭貸殖伏草德式

隊 岱 太山也从山代聲在今山東泰安府泰安縣北爾雅釋山河東岱按此言岱與華嶽恒衡爲五鎮之一也周禮職方氏則有九鎮又泰山爲東嶽按此言岱與華霍恒嵩爲五嶽之長也唐虞則言四岳霍即衡山非天柱山之在今安徽安慶府潛山縣者爾雅一表地鎮一表山宗故分別言之虞書至于岱宗言岳也禹貢海岱惟青州言鎮也聲訓白虎通巡狩東方爲岱宗者言萬物更相代於東方也後漢安帝紀注太山王者告代之處爲五嶽之宗故曰岱宗風俗通山澤岱者始也

職 蟘 蟲食苗葉者吏乞貸則生蟘从虫从貸貸亦聲詩曰去其螟蟘按从虫貸聲詩大田毛本以螣爲之螣蟘雙聲字亦作蛍見詩大田釋文亦作蟘見唐公碑亦作螣見孫叔敖碑禮記月令百螣時起呂覽高注百螣動股之屬也螣讀近殆兗州人謂蝗爲螣叚借爲螣方言十一蟒宋魏之閒謂之蚮聲訓爾雅釋蟲食葉貸李注食禾葉者言假貸無厭故曰蟘說文吏乞貸則生蟘古韻詩大田叶蟘賊

寘 試 用也从言式聲虞書曰明試以功爾雅釋言試用也書盤庚今予將試以汝遷詩采芑師干之試禮記樂記兵革不試論語吾不試傳注皆訓用漢書王溫舒傳已而試縣亭長注補也轉注廣雅釋詁三試嘗也易无妄不可試也釋文驗也秦策臣請試之注猶嘗視也周禮槀人試其弓弩司農注故書試爲考叚借爲弒石經公羊殘碑何隱爾弒也漢書五行志受命之臣專征云試注與弒同古韻詩大東叶來服裘試采芑叶芑畝止試閟宮叶熾富背試易乾叶事試治哉无妄叶志富哉之試哉

寘 弒 臣殺君也易曰臣弒其君从殺省式聲左宣十八傳凡自虐其君曰弒自外曰戕周禮大司馬放弒其君則殘之禮記明堂位君臣未嘗相弒也聲訓白虎通誅伐弒者試也欲言臣子殺其君父不敢卒候閒司事可稍稍試之釋名釋喪制下殺上曰弒弒伺也伺閒而後得施也古韻楚辭天問叶佑弒

職 侙 惕也从人式聲春秋國語曰於其心侙然按今本吳語於其心也戚然作戚注猶惕也廣雅釋言侙慎也按慎即訨字讀也疑

以愼爲恐耳

職軾 車前也从車式聲按車闌上之木周于輿外者在前曰軾在旁曰輢輢上曲鉤曰較軾在兩較之間車於較二尺二寸設梁文十一傳酋見于軾注兵車之軾高三尺三寸左莊十傳登軾而望之疏名之曰軾得使人立於其後時依倚之漢書鄭食其傳馮軾下齊七十餘城注軾車前橫版隆起者也魏都賦憑軾捶馬注軾車橫覆縢人所憑也又廣雅釋器謂之軾按謂草之施于軾上者即說文之軾爲注軾可以凭人故人凭軾上即謂之軾淮南脩務魏文侯過其閭而軾之注伏軾敬有德後漢張湛傳下公門軾幣馬注謂小俛也經傳多以式爲之賢訓釋名釋車軾式也所伏以式敬者也古韻楚辭九辨叶息載得惑極直

黑五名凡黑之派皆衍黑聲 呼北切

職黑 火所熏之色也从炎上出囪囪古窗字按謂竈突也會意易說卦坤爲黑考工畫繢之事北方謂之黑素問氣交變大論黑氣迺昭注水氣也風論其色黑注腎色也又詩大田以其騂黑傳羊豕也周禮遒人鄭衆白黑司農注黍曰黑大荒東經有黑齒之國注齒如漆也漢書賈誼傳如黑子之著面注今所謂黡子也又書禹貢導黑水按其原出慧領今西域葉爾羌城東有哈喇烏蘇華言黑水

職嫿 黑貌从女黑聲

職默 犬暫逐人也从犬黑聲讀若墨段借爲黑廣雅釋器默黑也易繫辭或默或語注坤爲默楚詞三年默以思道注諒闇也左昭十五傳我不欲戰而能默釋文本亦作嘿史記屈賈傳于嗟嘿嘿應劭注嘿嘿不自得意字亦作嘿又列子力命默之成之注無也莊子在宥王道之極昏昏默默注皆了無也楚辭惜賢默順風以偃仰兮注寂也按幽靜沈昧之意皆黑字之轉注或曰犬不吠而逐人爲默故轉而爲不語存疑又爲匿索語正論貪以敗官爲默默冒雙聲又雙聲連語方言十嘿屎猶也凡小兒多詐而猶或謂之嘿屎廣雅釋詁二嘿屎欺也又訛名標識字論語摘輔象視默主灾愆瘦變嚇六佐之一舌顫楚辭悲回風叶默得韋昭則陽叶極載默極轉音楚辭懷沙叶默黑按讀如穆也

職黑 火所熏之色也从炎上出囪囪古窗字按謂竈突也會意易說卦坤爲黑考工畫繢之事北方謂之黑素問氣交變大論黑氣迺昭注水氣也風論其色黑注腎色也又詩大田以其騂黑傳羊豕也周禮遒人鄭衆白黑司農注黍曰黑大荒東經有黑齒之國注齒如漆也漢書賈誼傳如黑子之著面注今所謂黡子也又書禹貢導黑水按其原出慧領今西域葉爾羌城東有哈喇烏蘇華言黑水

職墨 書墨也从土从黑會意亦聲周禮占人史占墨注兆廣也卜師致其墨注灼之明其兆禮記玉藻史定墨注視兆坼也又白虎通五刑墨者墨其額也周禮司刑墨罪五百注黥也先刻其面以墨窒之段借爲黑廣雅釋器墨黑也左僖三十三傳晉于是乎始墨衰十三傳肉食者無墨孟子面深墨車注深墨車法釋名釋車漆之正黑無文飾大夫所乘也按士乘之者揭盛也後漢安帝紀墨綬注謂令長之屬也又史記商君傳紿墨以亡屈賈傳孔靜幽墨正義無聲也荀子解蔽墨以爲明注謂蔽塞也太元盛不墨注讒也又爲經周語墨丈尋常之閒小爾雅度五尺謂之墨太元法物仰其黑注謂繩墨也書刑德放墨象斗執又爲罰左昭十四傳貪以敗官爲墨按犯而取也注不潔之得失之又託名譭識字史記齊世家惟卽墨不下按齊地漢之不其今山東兼州府卽墨縣有墨山墨水又後漢王符傳禹師墨如又論語摘輔象力墨受烨斥注或作牧按黃帝七輔之一又孤竹君之後有黑胎氏或曰伯夷墨氏名允故齊名智哀齊其證也又孟子楊朱墨翟之言史記六家陰陽儒墨各注道也荀子禮論刻死而附生謂之墨注墨子之法又左

職黑 黑貌从炎上出囪囪古窗字按謂竈突也會意易說卦坤爲黑考工畫繢之事北方謂之黑素問氣交變大論黑氣迺昭注水氣也風論其色黑注腎色也又詩大田以其騂黑傳羊豕也周禮遒人鄭衆白黑司農注黍曰黑大荒東經有黑齒之國注齒如漆也漢書賈誼傳如黑子之著面注今所謂黡子也又書禹貢導黑水按其原出慧領今西域葉爾羌城東有哈喇烏蘇華言黑水

職嫿 黑貌从女黑聲

職默 犬暫逐人也从犬黑聲讀若墨段借爲黑廣雅釋器默黑也易繫辭或默或語注坤爲默楚詞三年默以思道注諒闇也左昭十五傳我不欲戰而能默釋文本亦作嘿史記屈賈傳于嗟嘿嘿應劭注嘿嘿不自得意字亦作嘿又列子力命默之成之注無也莊子在宥王道之極昏昏默默注皆了無也楚辭惜賢默順風以偃仰兮注寂也按幽靜沈昧之意皆黑字之轉注或曰犬不吠而逐人爲默故轉而爲不語存疑又爲匿索語正論貪以敗官爲默默冒雙聲又雙聲連語方言十嘿屎猶也凡小兒多詐而猶或謂之嘿屎廣雅釋詁二嘿屎欺也又訛名標識字論語摘輔象視默主灾愆瘦變嚇六佐之一舌顫楚辭悲回風叶默得韋昭則陽叶極載默極轉音楚辭懷沙叶默黑按讀如穆也

職墨 書墨也从土从黑會意亦聲周禮占人史占墨注兆廣也卜師致其墨注灼之明其兆禮記玉藻史定墨注視兆坼也又白虎通五刑墨者墨其額也周禮司刑墨罪五百注黥也先刻其面以墨窒之段借爲黑廣雅釋器墨黑也左僖三十三傳晉于是乎始墨衰十三傳肉食者無墨孟子面深墨車注深墨車法釋名釋車漆之正黑無文飾大夫所乘也按士乘之者揭盛也後漢安帝紀墨綬注謂令長之屬也又史記商君傳紿墨以亡屈賈傳孔靜幽墨正義無聲也荀子解蔽墨以爲明注謂蔽塞也太元盛不墨注讒也又爲經周語墨丈尋常之閒小爾雅度五尺謂之墨太元法物仰其黑注謂繩墨也書刑德放墨象斗執又爲罰左昭十四傳貪以敗官爲墨按犯而取也注不潔之得失之又託名譭識字史記齊世家惟卽墨不下按齊地漢之不其今山東兼州府卽墨縣有墨山墨水又後漢王符傳禹師墨如又論語摘輔象力墨受烨斥注或作牧按黃帝七輔之一又孤竹君之後有黑胎氏或曰伯夷墨氏名允故齊名智哀齊其證也又孟子楊朱墨翟之言史記六家陰陽儒墨各注道也荀子禮論刻死而附生謂之墨注墨子之法又左

昭廿九傳蔡墨呂覽作黙又漢書西域傳茹墨國南至于闐馬行十五日又康居國小王附墨城去陽關八千二十五里又廣雅釋器等陽劍也疑卽卽墨所出又說文蛞斯蟲也爾雅釋蟲螔蛞墨注蝨屬字變作螔又雙聲連語列子力命墨屎釋文墨屎江淮之閒謂之无晦黑也古韻荀子禮論叶墨惑賊

齊六名凡齊之派皆衍齊聲 所力切

職齊 禾麥吐穗上平也从禾从㐭㐭亦聲 古文从來从田會意按籀文作穱从二禾又作穜从二稑當穱穜偏旁補又此字本訓當爲收穀卽穉之古文也轉注爲愛濟之義或曰借爲穉存疑儀禮覲禮齊大夫承命注蓋司空之屬夏小正王狩酋人不從按軍農事也從禮特牲主人出寫齊于房注酋者農力之成功禮記郊特牲主先齊而祭司齊也琥種曰稑敏曰齊史記殷本紀台我齊漢書成帝紀服田力穡轉注方言十齊貪也凡貪而不施或謂之嗇十二嗇積也易說坤爲吝嗇老子治人事天莫若嗇韓非子解老少費謂之嗇詩桑柔鄭本好是家說箋居家客嗇左襄廿六傳嗇于祖注嗇也史記五宗世家號節嗇正義貪也漢書貨殖傳癉于穡注愛也管子五輔纖嗇省用注慳也大戴少閒順天嗇地注收也呂覽先已嗇其大寶注愛也段借爲穡方

言十二商猶合也聲訓續漢百官志注引風俗通商者省也省商聲古韻老子守道叶商復德淳克國

職稽 說文禾部 稽稽可收曰稽从禾从旨聲按稽即嵇之後出字从禾从來重複訂系於此書洪範土爰稼穡王肅注稼之曰稼斂之曰穡詩伐檀不稼不穡傳稼之曰穡桑柔稼穡卒痒箋收斂曰穡左襄九傳其庶人力於農穡注種曰農收曰穡僕臣少卑遽當乘注收斂曰稽轉注詩信南山曾孫之穡箋斂稅曰穡桑柔好是稼穡稼穡惟寧箋各商左僖廿一傳務穡勤分注儉也昭元傳大國省穡而用之注愛也管子國蓄是人君非發號令收穡而戶藉也注斂也度地上相穡著表所以為固也注倒也古詩桑柔叶穡食信南山叶翼

或稽食

職蕎 說文艸部 蕎蕎麥也从艸喬聲 廣雅釋草蕎虞蒙注虞蒙澤蒙孫注虞蒙是澤之所生按辛菜古以和味禮記內則實蓼是也今水莊花之類花紅白色葉比水莊為狹較馬蓼為小馬蓼葉中間有墨點呼墨記草也惟許君蕎虞連讀孫郭皆虞蒙連讀為不同耳段借按今蕎薇即菴雅之蘼蕪細葉莖間多刺夔生華白子若棠棃管子地員其草蔨與蕎注草名此蘼之誤字形近而亂也

職獻 說文犬部 獻獻恐懼也通俗文小怖曰獻

緝濇 說文水部 不滑也从水嗇聲與澀詛略同字亦作澀書澀一聲之轉素問至真要大論短而濇注往來不利是謂濇也石門頌道路濇難誤作澀

職轄 說文車部 車轄交錯也从車害聲按車轄當作車戴謂輾轉遞遷段氏玉裁據文選七發注引倉頡古急就篇注作交革改車轄為車轄車轄交革即考工記之輮半以革輓連也按惘輞等既約輮之又以革輓其外而漆之大夫以上車軫士乘棧車不鞔急就篇革轄梨漆油黑蒼文義與段說為近仔案轉注文選七發中若結轄按謂交結錯亂也或曰借為窒亦通

窒四名、凡窒之派、皆衍窒聲 蘇則切

職窒 說文穴部 窒窒也从穴至聲 廣雅釋詁一窒安也經傳皆以窒為之字亦作寔變作寘轉注史記封禪書冬賓祲禮索隱賓謂報神福也急就篇禍祟臨鬼神龍

職寒 說文宀部 寒寒凍也从宀从茻从人从冫會意茻亦聲按寒之言閡也閡隔也从宀从茻會意茻亦聲謂風俗服鎮服蕃服在四方為蔽塞春月令完要塞注遊城要害處也秦策而世主不敢交陽侯之塞注險處也荀子強國築明堂子塞外注境外也呂覽有始山有九塞注險阻曰塞漢書鄒通傳徼外注東北謂之塞西南謂之徼段借為窒禮記孔子閒居志氣塞乎天地注滿也荀子富國五味芬芳以養其口注猶充也侯禮既夕記填塞瓦注充室也秦策塞轅轅轅氏之口注閉也左僖廿傳凡敬塞從時注城郭牆壘謂之塞禮記郊特牲旅樹注管氏樹塞門塞猶蔽也管子度地滿則塞注控也荀子王霸涂葦則塞注謂行不通也又漢書京房傳毋使塞涌水之異注當也終軍傳積和之氣壅塞明注答也予定國傳將欲何施以塞此咎集注補也又爰盎傳其後語塞注不行也刑法志疑塞治道注謂不通也周書大戒塞匿勿行注塞匿險忌晉語是自背其信而塞其忠也注絕也管子君臣下愚而易塞注止也荀子大略塞而避所短注擁也淮南主術治道之所以塞注閉也呂覽論人不可塞也注遏也管子明法下情不上通謂之壅淮南主術外邪不入謂之塞又為塞方言六塞安也詩燕燕其心塞淵傳塞也定之方中秉心塞淵箋充滿也禮記中庸不變塞焉注窮實也後漢郅壽傳注引鄭注書考靈耀道德純備謂之塞覽容覆載謂之晏又後漢宦者傳論令大官給塞具注報祠也當為賽又為簺莊子駢拇則博塞以遊後漢梁冀傳注瓊有五采刻為一畫者謂之

職塞 說文土部 塞隔也从土从寔會意寔亦聲禮記明堂位四塞世告注四塞謂夷服鎮服蕃服在四方為蔽塞春月令完要塞注遊城要害處也秦策而世主不敢交陽侯之塞注險處也荀子彊國築明堂子塞外注境外也呂覽有始山有九塞注險阻曰塞漢書鄒通傳徼外注東北謂之塞西南謂之徼段借為窒禮記孔子閒居志氣塞乎天地注滿也荀子富國五味芬芳以養其口注猶充也侯禮既夕記填塞瓦注充室也秦策塞轅轅轅氏之口注閉也左僖廿傳凡敬塞從時注城郭牆壘謂之塞禮記郊特牲旅樹注管氏樹塞門塞猶蔽也管子度地滿則塞注控也荀子王霸涂葦則塞注謂行不通也又漢書京房傳毋使塞涌水之異注當也終軍傳積和之氣壅塞明注答也予定國傳將欲何施以塞此咎集注補也又爰盎傳其後語塞注不行也刑法志疑塞治道注謂不通也周書大戒塞匿勿行注塞匿險忌晉語是自背其信而塞其忠也注絕也管子君臣下愚而易塞注止也荀子大略塞而避所短注擁也淮南主術治道之所以塞注閉也呂覽論人不可塞也注遏也管子明法下情不上通謂之壅淮南主術外邪不入謂之塞又為塞方言六塞安也詩燕燕其心塞淵傳塞也定之方中秉心塞淵箋充滿也禮記中庸不變塞焉注窮實也後漢郅壽傳注引鄭注書考靈耀道德純備謂之塞覽容覆載謂之晏又後漢宦者傳論令大官給塞具注報祠也當為賽又為簺莊子駢拇則博塞以遊後漢梁冀傳注瓊有五采刻為一畫者謂之

塞又重言形況字方言十遊逴肖不安也秦晉或謂之塞塞又託名標誌字漢書張耳傳西擊塞王注西域國名即佛經所謂釋種者塞釋聲相近按塞釋聲隔古韻詩常武叶塞來荀子賦叶寒倡

職簺 說文竹部 簺行棊相塞謂之簺从竹从塞會意塞亦聲按即格五之戲後人亦謂之蹙融投瓊曰博不投瓊曰簺於爽杯取一道人行五子五名待設注即今戲之簺也

色一名 所力切

職色 說文色部 色色彩 顏氣也从人从卩會意楊心生色若合符曰也古文從按黑也素問三部九候論其色必察注色者神之旗荀子正名形體色理以目異注五色也詩泮水載色載笑傳溫潤也轉注孟子形色天性也注謂婦人妖麗之容詩關雎序不淫其色疏通謂女人為色又廣雅以五朱彰施于五色鄭注未用謂之朱已用謂之色別賦流黃注引環濟要略閒色有五謂紅綠紫流黃也又用謂占人大夫占色注兆氣也段借為窣廣雅釋詁二色觕縫也又單辭形況字公羊哀六傳皆色無而駭注驚駭貌或曰借為做古韻詩皇矣叶德色草則雅卦傳叶食色伏飭大戴五帝德叶色德何中韻

息五名、凡息之派、皆衍息聲、相稷切

職 息 自 喘也、从心从自、自亦聲、按从心从自、會意、心氣發於鼻也、字亦作鼽、方言二、鼽、息也、廣雅釋詁四、鼽、長也、詩桑柔、亦孔之僾、箋如仰疾風、不能息也、漢書楊雄傳、倘不勝、惕息注、出入氣也、司馬遷傳、則心惕息、注、惕息也、齊策、閔王太息、注、長出氣也、段借爲嘆、或爲已、廣雅釋詁一、息、安也、釋言、息、休也、禮記、檀弓、細人之愛人也以姑息、注、猶安也、呂覽、適威、而不得息、注、安也、詩小明、無恆安息、傳、猶處也、儀禮、鄉飲禮、乃息司正、注、勞也、左昭八傳、臣必致死禮以息楚、注、寧靜也、又詩、殷其雷、莫敢遑息、傳、止也、禮記、樂記、著不息者天也、注、猶休止也、考工梓人、則王以息燕、注、休農息老物也、秦策、戰攻不息、注、休也、又爲孳、周禮大司徒、以保息六養萬民、漢書宣帝紀、刑者不可息、注、謂生長五行之炁、息而禍生、注、謂蕃滋也、趙策、老臣賤息舒祺、尸子、桑黎老之言、用姑息之語、注、姑嫐息小兒也、左襄廿八傳、慶嗣字子息、又周禮、泉府以國服爲之息、史記、孟嘗君傳、貸錢多者不能與其息、索隱、猶利也、又麻書、起消息、正義、陽生爲息、後漢章德竇皇后紀、息耗、注、猶言善惡也、又山海經、鮮䲹、帝之息壤、以堙洪水、書禹貢、疏引九章算術、五壤爲息土、又爲思、詩漢廣、不可休息、釋文、本作思、又爲熄、易、旱水火相息、馬注、滅也、又爲鄎、左隱十一年、息侯伐鄭、姬姓、國楚文王滅之、聲訓、釋名、息、塞也、塞滿也、以窒爲訓、古韻、詩

般其羀、叶側息、葛生、叶棘域息、大東、叶載息、菀柳、叶息、曛極易豐、叶昃食息、楚辭九辨、叶息載得惑極直、爾雅釋訓、叶極德、五力服急息、周書周祝、叶得服測息、攻刻、韓非子、愛臣、叶服德、備側、國息、大戴、成王冠、辭叶祿或服德息極、鶡冠子、泰鴻、叶德極息業、轉音、文子、九守、叶息之、

職 穦 自 穦木也、从木息聲、

職 鄎 自 姺姓之國、在雍北、从邑息聲、今汝南新息縣、左隱十一傳、鄭息有違言、莊十四傳、楚文王滅之、春秋皆以息爲之、

職 瘜 自 寄肉也、从疒息聲、三蒼、瘜惡肉也、許書、肉部、腥篆說解、豕肉中小瘜肉也、按、蘇俗謂之百日瘜、字亦作瘕、方言十三、膞、愍也、注、謂息肉也、

職 熄 自 畜火也、从火息聲、亦曰滅火、按、蓄與滅一義之引申、轉注、孟子、人安居而天下熄、按、猶塞也、王者之迹熄、按、猶已也、呂覽、本味、各號必廢熄、注、滅也、

悉三名、凡悉之派、皆衍悉聲、息悌切

質 悉 自 詳盡也、从采从心、會意、古文、囟、疑从囟从心、會意、爾雅釋詁、悉、盡也、後漢周紆傳、悉誰載葉入城者、注、猶知也、史記、惟張釋之傳、對上所問、禽獸等甚悉、注、謂詳盡也、轉注、穀梁宣十五傳、以公之與民爲己悉矣、注、謂盡其力也、

脂 糦 自 糦糲也、从米悉聲、按、糲粢雙聲連語、散米聲也、糲之言厲、粢之言散、俗尚有此語、

脂 僿 自 釋文、動草聲也、玉篇、僿、小聲也、按、此單辭形況字、漢書武帝紀、周然如有聞作脂、亦同、又按、蟋蟀字亦雙聲連語、詩、蟋蟀在堂、陸疏、楚人謂之王孫、盡蟋蟀、蟲、注、今促織也、亦名青蛉、詩、蟋蟀在堂、七月、十月、蟋蟀入我牀下、漢書王莽傳、蟋蟀俟秋、鹽文、選注、世謂之蜻蜓也、字亦變作蟋蟀、按、作僿哮亦同、

則九名、凡則之派、皆聲、子德切

職 則 自 貝、古之物貨也、古文、以鼎、从二貝、从刀、又古文、以目、从冊、从刀、籀文、从鼎、

从刀、按、貝字獨亦从鼎、貝者、鼎省、刀者、刻畫、鼎文也、鼎者、重器、故以爲科則之偁、爾雅釋詁、則、法也、則常也、管子七法、視天地之氣寒暑之和、水土之性、人民鳥獸草木之生物、雖不甚多、皆均有焉、而未嘗變也、謂之則、周禮職方氏、封公以方五百里、則四公、注、是每事言則者、設壇也、大司馬、均守平則、注、壇也、太宰、懸則以馭其官、注、其官之制度、太史、掌則以逆都鄙之治、注、亦準也、大宗伯、五命賜則、注、地未成國之名、詩、烝民、有物有則、六傳、聖作則、周頌、豐、豐年則黍稷、毛傳、順帝之則、文十八傳、則以觀德、昭六傳、聖作則、周頌、豐、豐年則黍稷、毛傳、順帝之則、文之和、水土之性、人民鳥獸草木之生物、雖不甚多、皆均有焉、而未嘗變也、謂之則、周禮職方氏、封公以方五百里、則四公、注、是每事言則者、設壇也、大司馬、均守平則、注、壇也、太宰、懸則以馭其官、注、其官之制度、太史、掌則以逆都鄙之治、注、亦準也、大宗伯、五命賜則、注、地未成國之名、詩、烝民、有物有則、六傳、聖作則、周頌、豐、豐年則黍稷、毛傳、順帝之則、文十八傳、則以觀德、昭六傳、聖作則、周頌、豐、豐年則黍稷、毛傳、順帝之則、文

叶意變則素問疏五過論叶測極式則副德秦之呂刻石銘叶德服極則意式轉音詩邺叶告則爾雅釋詁叶告則慝職戒

職 **蔪** 𦥑

爲烏喙也从艸則聲爾雅釋草蘜奚毒附子也一歲爲烏頭五歲爲天雄鹽鐵論詠秦如貪蔪之充腸欲其安存可得也段借託名

職 **側** 𠓛

旁也从人則聲按不正曰久不中曰側書碩命立于側階傍階也詩伐檀寘之河之側兮傳猗崖也禮記內則居側宝注謂夾之室次燕寢也楚辭思古傾容幸而侍側注旁也儀禮公食禮側其故處疏近也轉注史記平準書鑄鐘官赤側索隱邊也段借爲矢書洪範無反無側馬注傾斜也詩賓之初筵側弁之俄箋傾也周禮匡人使無敢反側注猶背違戾也禮記曲禮側聽於君前注反側也左宣十二傳楚公子側兵十傳魯孟之側皆字反又爲則莊子列禦冠醉之以酒而觀其側釋文謂凡爲不正也失之又爲仄書堯典明明揚側陋淮南原道側谿谷之閒注伏也考工車人行山者側輈司農注當爲仄釋名釋姿容側偏也又爲屏儀禮既夕日側注賊也謂將過中之時又爲測廣雅釋詁一側度也又爲圌左襄廿五傳崔氏側葬莊公注藂埋之又爲特儀禮士冠禮側尊注猶特也無偶曰特聘禮公側襲注猶獨也特性禮祝側殺注殺一牲也禮記曲禮有憂者側席而坐注猶特也又爲側平與令薛君碑側愴酸辛又疊

職 **廁** 廁

清也从广則聲按行清也亦曰圊曰牏曰溷字亦誤作厠取親中裙厠職身自漸洒孟康注廁行清穢中受糞函者也按謂廁中受糞函者也則謂疊韻連語猶汙穢汲黯傳上踞廁視之注廁牀邊側也劉向傳居霸陵北臨廁注廁側近水也張釋之傳上居外臨廁注岸之邊側也又爲仄史記張耳傳要之置廁索隱隱側之處又爲次或爲雜廣雅釋言廁閒也秋與賦次皆雙聲古韻急就章一叶畢字厠意喜

職 **惻** 惻

痛也从心則聲廣雅釋詁三側悲也二則痛也易井爲我心惻于注傷悼也漢書鮑宣傳豈有肯加惻隱于細民注側隱皆痛也太元玄衝次惻側注痛心也洞簫賦悲愴怳以惻悵兮注惻悵傷痛也亦疊韻連語段借爲切詩氓箋言其想惻款誠惻切雙聲後

張輔傳閒閒惻測出于誠心注想切也

亦重言形況字古韻易井叶食惻福

職 **測** 惻

深所至也从水則聲爾雅釋言潛深測也注測亦水深之別名淮南本經篇綸卷釿淪於不測注深也考工弓人深欲測注猶清也轉注淮南原道深不可測注度深曰測周禮大司徒測土深注猶度也禮記樂記幽高極遠而測深厚疏知也少儀毋測未至注意度也晉語抑欲測吾心也注度也呂覽論人不可測也注蓋極也太元元視測所以知其情古韻詩常武叶測克句中興楚辭大招叶艘測幾極周書周祝叶得服測息敬刻素問疏五過論叶測極式則副德

職 **鯛** 鯛

魚也从魚則聲或从即聲字亦作鰂埤蒼鯛魚腹中有骨出南郡背有一骨漏二寸許有翼長口中有墨眼則溪人臨海記烏鯛以其懷板合墨故號小史魚也周書王會某鯛之醬按背骨即今之海鰍鯛也此魚或云鰂魚所化

職 **塀** 塀

邊遮也从土則聲字亦作牀史記天官書川塞谿牀徐廣注土雍曰牀左襄廿五傳傳葬莊公以側爲之

職 **賊** 賊

敗也从戈則聲按敗蔡說解云敗賊皆从貝會意是謂从戈刀會寇賊姦宄鄭注殺人曰賊左昭十四傳殺人不忌爲賊大義曾子立事殺人而不戚也戚也周語姦勇爲賊之注殺也周語姦勇爲賊

大戴千乘篇五兵及木石曰賊列女傳辯通列殺不正謂之賊周禮閽人潛服賊器不入宮注盜賊之任器按論字體則盜小而賊大盜輕而賊重今律反是轉注書語毀則謂之賊老而不死是爲賊孟子賊仁者謂之賊吾君不能謂之賊荀子脩身保利非義謂之至賊解蔽有勇非以持是則謂之賊臣道不卹君之榮辱不卹國之滅否偷合苟容以持祿養交而已耳謂之國賊莊子盜父析交離親謂之賊春秋繁露仁義法稱人之惡謂之賊說苑指武攻禮者爲賊史記李斯傳從下制上謂之賊又論語賊夫人之手皇疏猶害也左僖九傳不憎不賊注傷害也素問賢命全形論百姓閒之以爲殘賊注謂損劫段借託名慄讓字淮南原道賊星不行注熒星也又面雅釋蟲食節賊李注食禾節者言貪殘故曰賊也詩大田及其蟊賊桑柔降此蟊賊古鉩詩大田叶螣賊素問賢命全形論叶螽伐賊

矢一名 旭力切

職 **矢** 矢

傾頭也从大象形按指事與天同誼天者屈也天折于右矢傾于左經傳多以側爲之

仄二名凡仄之派皆衍仄聲 阻力切

職 仄 厤 側傾也从人在厂下會意猶文从厂从矢矢亦聲按此說借爲矢也猶文从矢弊非意本訓當爲陝隘廣雅釋詁一仄陋也考工車人行山者仄輮段借爲矢說文仄側傾也漢書息夫躬傳眾畏其口見之仄目注古側字非义爲側爾雅釋水穴出仄出也又考工梓人卻行仄行注仄行蟹屬又爲昃周書周祝故曰之中也仄注跌也又疊韻連語漢書五行志朔而月見東方謂之仄慝注不進之意

職 昃 厝 日在西方時側也从日仄聲按徐鉉本別出昊字从日夭聲今訂爲昃之重文附此易識日昃之離釋文引王肅宗作仄書無逸自朝至于日中昃疏亦名昳言日蹉跌而下謂未時也周禮司市大市日昃而市注昳中也公羊定十五年日下昃注日西也下昃蓋晡時穀梁以稷爲之倘書中候掬洛戒至于日昃注日覆也郝閻領劬勞日稷今以稷爲之廣雅釋言昊跌也舌韻易豐叶昃食息

旻二名凡旻之派皆衍旻聲 初力切

職 旻 旻 治稼旻旻進也从日从人从文會意詩良耜旻旻良耜傳俶測測也爾雅釋訓旻旻相也舍人注相入地之貌亦重言形況字

字亦作謢言轉讀如宿爾雅釋言謢起也儀禮特牲饋尸謢祇前主人降禮記祭統尸謖列子黃帝而謢撮之者也注皆訓起段借單辭形況字後漢蔡邕傳公子謢爾敏秩而興注謢然翕敏之貌

職 稷 稷 細理木也从木旻聲西山經匡陽之山其木多稷注似松有刺細理蜀都賦稷柯檿樂以檄爲之檄檄雙聲爾雅釋草菜稷孫炎注皆訓粟晉語黍稷無成注粱也按禾穀粟三者爲黍稷稻粱之大名粱則今小米子之大而不黏者與稷別程氏瑤田以稷爲今之高粱是高大如蘆葦以正月故爲五穀之長其實麤大故謂之蜀秫食也禮記玉藻之稷食也廣雅釋草蘧粱木稷也因秦人以來謂川粱爲稷乃加高粱以木稷之俱又謂之蜀黍者獨也獨者大也非種來自蜀之謂爾雅粢稷眾秫郭即稷之粘者今以釀酒白虎通社稷稷者得陰陽中和之氣而用尤多績漢祭祀志引月令章句稷秋夏乃熟歷四時備陰陽穀之貴者禮記曲禮稷曰明粢轉注大觀本草唐本引說文稷田正也自商以來周弃主之左昭廿九傳稷田正也廣書讓於稷契鄭注棄也周語昔我先世后稷注官也又周禮大司徒設其社稷之壝注田正之神獨斷社稷蓋勾龍山氏之子柱也又孝經援神契稷者原隰之神風俗通祀典米之神爲稷假借爲穀梁定十五年日下稷尚書中候穜至于下稷孝經鉤命訣日稷而赤光起又爲郎詩楚茨既齊既稷傳疾也箋稷之言即也又爲肅周書王會稷愼大麾注肅愼也稷肅雙聲又爲人太元常初一以一耦萬終不稷注稷不見之也又重言形況字素問質命全形論見其稷稷注稷其已慮也又託名標識字西山經丹水西流至于稷澤注后稷神所憑固名云又左昭十傳臧于稷注祀后稷之處史記田敬仲完世家稷下按在今山東青州府臨淄縣又胥詬至于稷桑注稷桑鼻落翟地當在今山西太原府樂平縣東有鼻落山聲訓太元應上九君子應以大稷注側也按昃也古韻詩鴟羽叶翼棘稷食極楚茨叶亦棘稷翼億食福又叶食福式穀稼穡億大田叶黑稷福管子樞言叶疫穀麥伏穫得四稱叶稷富力側偽貨殖伏卓德式韓非愛臣叶服墨備側國息文子符言叶服穫聲同轉音詩生民叶凡育稷按讀如宿

敕一名 恥力切

職 敕 敕 誡也从支束聲按从支从束會意字亦作勅作整相承又以勅爲之小爾雅廣言敕正也方言十三敕備也廣雅釋詁一勅順也敕誡也二敕理也四勅書也釋言敕謹也釋訓慤慤誠也廣書勅天之命傳正也易蹇蜡君子以明罰勅法崔注理也漢書禮樂志敕身齊戒注謹敬之貌後漢張衡傳懼余身之未敕注整也文選典引豈徒清廟憚敕天命也注正也東京賦學侯脩勅注整也又獨斷天子命令一曰策書二曰詔書三曰誡書按戒書即所謂敕也段借爲勴說文又云亟也曰敕又爲執爾雅釋詁勅勞也廣雅釋詁二敕進也又爲飭詩楚茨既匡既敕傳固也淮南脩務敕躓跌注猶箸也聲訓釋名釋書契敕飭也使自警飭不敢廢慢也古韻詩楚茨叶食福式稷敕極億管子樞言叶戒敕麥伏穫得

苟一名 紀力切

職 苟 苟 自急敕也从羊省从包省从口會意口猶慎言也从羊羊與義善美同意古文从羊不省按从勹猶密裹也非从包省與从艸句聲之苟聲義迥別按儀禮鄉飲記賓爲苟敬禮記大學苟日新當即此字必非聊且苟畧之誼段借爲亟爾雅釋詁亟敬也釋文亟或作苟

直十名凡直之派皆衍直聲 除力切

職 直 直 正見也从乚从十从目會意古文作棗按十目視乚無可匿也古文十目視木審曲面埶與相同意左襄七傳正直爲正正曲爲直書禮記月令先定準直轉注廣雅釋詁一直正也二直義也易坤直方文言直其正也方其

義也書皐謨直而温鄭注謂身行正直詩小明正直是與傳能正人之曲曰直碩鼠炙得我直箋猶正也周書謚法剛強直理行成曰直荀子脩身是謂足非謂非曰直韓非子解老所謂直者義必公正立心不偏黨也又墨子經上直參也韓詩相舛質雖我直傳相當值也禮記投壺馬各直其算疏當也齊策直使送之注當日直使也史記天官書前列直斗口三星匈奴傳直上谷索隱當也漢書地理志報仇過直注當也魏都賦直事所繇注若今之當事也段借為植考工弓人骨直注當也強毅禮記明堂位雕刻注雕刻節其直以立注謂強毅禮記郊特牲肖也者直也注直或為植也又為鄧禮記玉藻虎植注直謂綠也又為華太元元文直東方也春也又直酉相勅注生也又為殖史記龜策傳神龜知吉凶而骨直空枯按脂膏敗也正義直語發聲失之又發聲之詞左莊廿七傳直來曰直注無事而來也孟子直不百步耳荀子直無由進之耳注但也按與用特但徒皆同音訓太元元文閏直蒙酋莫注直之言殖也史記封禪書直北集解值也古讎詩羔裘叶飾力直伐檀叶幅侧直億特食緜叶直載翼禮記月令叶殖飾直惑孟子滕文公叶來直莫得值楚辭九辨叶息

職　殖　植

脂膏久殖也从夕直聲字亦作膱作殕廣雅釋詁殕敗也通俗文殕腐也蘇俗謂燭久而敗曰蚩即殖之音轉轉注管子地員

弘土之次曰五殖五殖之狀甚澤以疏雜析以膏壚段借為蒸廣雅釋詁一殖積也左昭元傳其生不殖注長也十八傳夫學殖也注生長也晉語惡不殖也注蕃也又為孳周語樂以殖財為語所以生殖也注長也管子小匡則民殖矣注生也又為蕃若頌篇殖種也左襄三十傳子產殖之注生也鄭語周棄能播殖百穀注長也論語賜不受命而貨殖焉皇疏種藝曰殖管子地圖名邑廢邑困殖之地注謂壤田可播殖者也又為植廣雅釋詁四殖立也周語上得民心以殖義方吳語天王既封殖越國注立也左昭二傳宿敢不封殖此樹注長也襄廿三傳齊杞殖賦注作殖聚則與蒔通為近又為直詩斯干殖殖其庭傳言平正也亦重言形況字又為種考工弓人注腠亦黏也呂覽左襄三十一傳叶誨殖嗣月令孟春叶殖節直惑管子四稱叶稷富力側飭貧殖伏苓德式史記秦紀琅邪臺石刻叶德極福殖草賊式

職　植　殖　膱

戶植也从木直聲或从置聲按古門外閒中竪直木以鐵非儒爭門關扶楄淮南本經縣聯房植鄭注聽記月令具曲植籧篨注楗也廣雅釋器簡謂之楄周禮大司馬屬其植注築城偃也大宗伯注樹之楄謂疏即稜也考工匠人注於四角立植而縣疏即柱也淮南覽冥井植生株而不容發溝植生條而不容舟注謂材也又

方言十二植立也周禮田僕令獲者植旌注樹也左定十傳皆至而立如植注立也莊子田子方列士哀植散髮司馬法行列也西京賦植鍭懸戚注柱也漢書張延壽傳植羽葆注竪也植與樹同說之狀身如植鱓注立也又呂覽必已髮植注竪也淮南人間訓侯必植耳注竦耳而聽也又周禮大司徒其植物司農注根生之屬又左襄三十傳其君弱植疏植為樹立段借為置論語植其杖而芸漢石經正作置孔注倚也皇疏倚也則謂本宇之轉注又為值淮南原道植之而塞于天地注立也失之又為直禮記檀弓行并植於晉國注或作特按讀如直而勿有之直國語正作廉直左宣二傳宋城華元為植注將主也又為兹廣雅釋詁三植家也淮南主術五穀蕃植注長也又為蓺廣雅釋地植種也呂覽樂成而子產植之注長也東京賦植華平於春圃注猶種也又青金藤植璧秉珪鄭注古置字史記作戴按載也蔡雍也又為志即識管子法法上無固植楚辭招魂弱顏固植注皆訓志也古讀音于七臣七壬叶疑重植周書周祝叶植謀

職　稙　植

早種也从禾直聲詩曰稙稚未麥按先種先熟曰稙後種後熟曰稚先種後熟曰穉後種先熟曰穋詩閟宮稙穉菽麥韓詩稙長穋也轉注釋名釋親屬言徐人謂長婦曰稙長禾苗先生者曰稙取名于此也廣雅釋言稙早也段借為孳西狩頌民曰貸稙按生也

置　置

赦也从网直會意按网直宜赦之直亦宜與罷同意字亦作罝廣雅釋詁四罝置也華嚴音義引廣雅置捨也史記吳王濞傳無有所置正義放釋也漢書尹賞傳見十置一注放也段借為值禮記祭義夫孝置之而塞乎天地疏謂措置荀子大略其顏色出辭氣注猶也又周語是以小怨置大德也注猶廢也又呂覽驕恣置賢為臣注猶委也又為植廣雅釋詁四置立也讀記雜記無子則為之置後注猶立也晉語置茅蕝注立也呂覽異用湯見祝網者置四面注設也孝行父母置之子弗敢廢注立也考工廬人凡兵無過三尺五寸三分有三之一以為酋矛長倍之以為夷矛注猶對也詩祁置我鞉鼓讀曰植又禮記祭法大夫以下成羣立社曰置社又為埴孟子遠於置郵而傳命史記孝文紀除肯給以置傳漢書劉屈氂傳乘疾置以聞按單騎如今之馬遞也廣雅釋詁四置驛也又為莫即寔字華嚴音義引廣雅寔者也直是雙聲又為直易繫辭鄭本有功而不置注置當為德按當為直而勿有之直古讀荀子雲賦叶忌置韓非子外儲叶置祀治

真　值　植

措也从人直聲經傳皆以置為之或曰當者田相值也值者人相當也措為置之轉注存參段借為持詩宛丘值其鷺羽傳持也漢書地理志陳地注立之則謂借為植又為直又為選皇太子釋奠詩規周矩值此直字之本訓注當也失之又儀禮喪服記注欲其文相值疏當也孟子題辭值炎劉之未奮丁音正作直此直字之轉注又史記春申君傳渥令韓魏歸帝重于齊索隱值猶乃也按正也

以遲爲之高帝紀黎明圍宛城三匝索隱徧待也按正見也以黎爲之遲徧雙聲黎遲疊韻借遲爲直因又借黎爲遲又發聲之詞張平子碑豈值取足于身中與用直用特同

職 **悳** 直之切 外得于人內得于己也从直从心古文目作四按从心直聲外得于人者恩惠之惠內得于己者道德之德經傳皆以德爲之顏氏家訓書證春秋說以人十四心爲德乖繆不經左襄七傳恤民爲德韓非子二柄慶賞之謂德管子心術化育萬物謂之德正篇愛之生之養之成之利民不德天下親之曰德又愛民無私曰德莊子繕性德和也易益有孚惠我德書盤庚施實德于民論語何以報德鄭注謂施恩也又左僖廿四傳王德狄人成三傳然則德我乎此皆外得于人之惠也禮記樂記德者性之端者也大學德者本也鄉飲酒義禮以體長幼曰德韓詩外傳至精而妙乎天地之閒者德也韓非子解老德也者人之所以建生也莊子外物知徵爲德天地無爲言之之謂德易乘傳君子以懿文德君子以自昭明德詩烝民好是懿德此皆內得于己之惠也漢書地理志平原都安惠賈誼傳惠至遍也正作惠詩訓禮記樂記德者得也鄉飲酒義德也有得于身也太元元攡因循無爲天下之理得之謂德釋名釋言語德得也得事宜也莊子天地物得以生謂之德淮南齊俗得其天性謂之德又鶡冠子環流所謂德者能得人者也賈子道術施行得理謂之德皆以德爲之

職 **淔** 直之切 淔水也从水直聲或曰出頻川蓋謂即灌水也段借爲茲爾雅釋草淔灌注未詳茵芝注一歲三華瑞草按李登聲類淔灌茵芝也是一物茵者菌之壞字淔灌者茲貿之借字草茵溼蔓叢生故以爲名郭讀爲二物又以芝爲瑞草皆誤也神農本草有菴蕳孫氏星衍謂即此灌蕳則亦可名菴菌矣

職 **埴** 常職切 黏土也从土直聲字亦作壿書禹貢厥土赤埴墳鄭本以歠爲之考工記搏埴之工二故書以植爲之周禮草人壿壚用豕老子埏埴以爲器莊子馬蹄我善治埴淮南齊俗若墨之抑埴注泥也晉書成公綏天地賦海岱赤壿贊訓後漢黨錮傳注引管子法之制人陶之於埴冶之於金也埴猶植也釋名釋地土黃而細密曰埴埴膩也黏泥如脂之膩也以殖爲訓

職 **德** 多則切 升也从彳悳聲易剝廬本君子德車按與剝廬對文登也升君德按與山立同意注如有子也則謂借爲昇又爲直易繫辭有功而不德按讀如直而勿有之直范長生本以置爲之又爲施禮記哀公問百姓之德也注猶福也又爲息書洪範六三德正直剛克柔克也周禮師氏以三德教國子至德敏德孝德也大戴四代有天德有地德有人德此謂三德按即至敏孝也曾子立事任善不敢臣三德注三老也晉語棄三德矣謂禮賓親親善善也易文言君子行此四德者故曰乾元亨利貞禮記月令盛德在木後漢班彪傳注五德五行也周禮大司徒六德知仁聖義忠和左宣十二傳武有七德禁暴戢兵保大定功安民和眾豐財也周語一舉而棄七德謂尊賢明賢庸勳親老愛親禮新親舊也書舉讓亦行有九德寬而栗柔而立愿而恭亂而敬擾而毅直而溫簡而廉剛而塞彊而義也左昭廿八傳九德不愆謂度奠明類長君順比文也又周語下非地德注猶利也素策是不敢倍德呼施注恩也又周書本典能哲民德過者德也說苑政理德者養善而進關者也禮記內則降德於眾兆民注猶教也月令布德和令注謂善教也又託名懷識字漢書郊祀志天其報德星云注德星德星也水經溫水注九德九夷所極故以名郡釋訓廣雅釋詁三德得也晉語夫德福之基也左襄廿四傳德國家之基也家語入官德者政之始也呂覽報通德也者萬民之宰也皆借爲惠古韻詩氓叶極德天保叶福食德嘉樂叶子德皇矣叶德色莫則烝民叶則德泮水叶德服職青烝範叶事紀極德疑福極孟子滕文公叶來直冀得德管子四稱叶授富力側億貨難伏莫德式心術叶事力翼則德極勢篇叶極德力代荀子勸學叶來德素問疏五過論叶測極式則副德鬼谷子損兌叶德事內揵叶德令得來事賜冠子泰鴻叶德極息業棄之采刻石銘叶德服極則意式爾雅釋訓叶極德直力服老子守道叶常復德極克國大戴成王冠辭叶疑或服德息極五帝德叶色德何中韻

職 **食** 乘力切 一米也从皀亼聲或說亼皀也按六穀之飯曰食从亼皀會意墨子七患食者國之寶也淮南主術食者民之本也管子牧民食者人之天也老子而貴食母王注食母之本也周禮膳夫掌王之食飲注飯也廩人治其糧與其食注止居曰食詩米也儷人共王及后之六食注六穀之飯西周策籍兵乞食于西周注糧也史記貨殖傳食太陰在卯穫索隱謂穀也漢書食貨志食謂農殖嘉穀可食之物禮記郊特牲凡食黍稷氣也饋食禮有特牲饋食禮少牢饋食禮禮記玉藻稅食菜羹論語疏食菜羹又禮記檀弓則摔不食之地而葬我焉注謂不墾耕又周禮醬物以制其食注齕也宮正均其稍食注疏廩也禮記坊記食浮於人注謂齕也晉語噬嗑之食注齕也又晉供範一曰食鄉注謂掌民食之官若后稷者也聘注易井泥不食廢注用也儀禮少牢饋尸又食注食大名小數曰飯禮記喪服四制三日而食注食食粥也左莊六傳不食吾餘疏謂嗽之文選顏延年誄空食糜麤糠注空食糜麤素餐也又莊子德充符適見純子食于其死母者注猶也又左僖十五傳我食吾言注猶也又漢書谷永傳不食肅受之烈注猶受納也又東京賦卜惟洛食注謂吉兆段借爲

飤爾雅釋詁食爲也晉語言不可食又魯人食言注皆訓僞又爲飾釋名釋天日月虧曰食稍稍侵虧如蟲食草木葉也漢書鄒陽傳太白食昴注干歷之也又爲飢儀禮有公食大夫禮左文十八傳功以食民注養也淮南說山幸善食之而勿苦注養也孟子食而勿愛論語皇疏引作養又託名愼識字莊子至樂斯彌爲食醯鷄列子天瑞食酷頤輅釋文苦酒上蟻螘也亦曰醯雞又發聲之詞方言十食閷勸也南楚凡已不欲喜而勞人說之不欲怒而勞人怒之謂之食閷或曰食會字或省字之誤轡韻連語存參聲訓釋名釋飲食食殖也所以自生殖也古韻詩羔羊叶草緣食邱中有麻叶麥園食園有桃叶棘食國極伐檀叶輻側直德特食鴇羽叶翼棘樷食極繹蠻叶食語義天保叶福食德楚茨叶棘樷翼億福又叶食福式榖敎極億信南山叶翼雲穡食生良叶蓺凝食易井叶食惻福豐叶昃食息國叶食來祀雜卦傳叶食色伏飭爾雅釋訓叶食告則愚職箴管子牧民叶得食服匿四稱叶食事士楚優孟歌叶食更富轉音詩有林之杜叶好食管子弟子職叶食席

眞飢

㑹意　檃也从人食按檃者食字之訓古書或借飢爲食耳飢本訓以飼已曰食他曰飼也爾雅釋器注公食大夫禮釋文本作飢釋鳥注鳥子須鳥飼釋文本作飢孟子可食而食之矣荀子禮論君者既能食之矣又善教誨之者也以食爲之

陷職飾

㑹意　刷也从巾从人食聲讀若式按敏也从巾飢聲字亦作拭爾雅釋詁拭清也儀禮聘禮拭圭注清也周禮封人飾其牛牲注謂刷治潔清之也司弓矢注沈酌者挹飾勺而酌也釋文本作拭禮記雜記雍人拭羊注靜也轉注說文一曰稹飾按稹飾盛飾也或曰未冠笄者之首飾愚意稹者緻字之誤釋詁曰增美之意也釋名釋言語飾拭也物穢者拭其上使明由他物而後明猶加文於質上也廣雅釋詁三飾者也大戴勸學遠而有光者飾也禮記玉藻豹飾也論語君子不以紺緅飾邪飾車騏馬注謂飾車服史記秦皇紀飾省宣義正義謂文飾也禮記三年問所以爲至痛飾也注情之章表也淮南主術若欲飾之乃是賊之注好也本經素而不飾注巧也又呂覽知度情者不飾注虛也假借爲飭敬梁襄廿五傳小邑必飾城而請罪注脩守備又爲敕淮南時則飾喪紀注治也月令作飭疏謂容飾非是呂覽貴公曰醉而飾服注謂曰勑古韻詩羔裘叶飭力直韓非子外儲叶

職飾

㑹意　日月薄蝕虧解虧毀爲蝕呂覽明理其月有薄蝕注日月敝會相掩名曰薦蝕漢五行志蝕者陽不克也漢書劉向傳曰有蝕之經傳皆以食爲之按字从虫蝕蟲食物爲本義日月虧毀爲轉注爾雅釋蟲食苗心螟食葉蟘食節賊食根孟春秋鼠鼠食郊牛角皆以食爲之

職飭

㑹意　治也淮南本經飾曲岸之際注治也以飾爲之假借爲敕廣雅釋詁二飭備也匡謬正俗入飭者謹也敬也詩六月戎車既飭傳正也易雜卦蠱則飭也注整治也考工記飭力以長地財疏勤也禮記月令飭鐘磬祝敔注飭者治其器物習其事之言具飭衣裳疏謂正也齊語以飭其子弟注敎也家誡五刑簡益不飭注整齊也呂覽音律脩法飭刑漢書文翁傳明經飭行高后紀匡飭天下宣帝紀飭躬審禮樂志五音飭又史記五帝紀信飭百官漢書揚惲傳欲令戒飭宜平侯蕙賢傳故以書飭皆敕字也又爲飾禮記樂記復亂以飭歸史記樂書正作飾合情飾貌者釋文本作飾秦策文士並飭注巧也古韻易雜卦叶食色伏飭禮記月令叶殖飭直惑管子四稱叶樧富力側飭貸殖伏草德式

緝鴆

㑹意　鴆鵖也从鳥皂聲按食省聲今系于此爾雅釋鳥鵖鴆戴鴆方鵖鴆當從說文作鴆鵖乏富脹復皆雙聲皂丞富或皆疊韻也方言謂鴆鳩爲非

力九名凡力之派皆衍力聲林直切

職力

㑹意　筋也衆人筋之形字亦作仂禮記禮運其行之以貨力注筋骸強者也爾雅釋畜戎事齊力注倘強漢書食貨志力農數耘注謂勤作之也灌嬰傳戰疾力注強力也南粵王傳樓船力攻燒敵注盡力也王莽傳力周公正先天下注勉力也又荀子富國力者德之役也彊國力衛止注彊兵之衛也又周禮大司徒四曰弛力司農注息徭役也論語爲力不同科馬注力役之事按即周禮上地中地下地有三等也孟子力役之征注民負荷厮養之役也又詩烝民威儀是力菱宿勤也廣雅釋詁四仂勤也荀子勸學真積力久則入注力力行也稱注說文又云治功曰力能圉大災周禮司勳治功曰力大司寇上功糾力注勤力左昭廿五傳爲政事庸力行務晉語吾君將伐知而多力段借爲勉禮記坊記食時不力珍注猶務也漢書汲黯傳今病力注謂甚也按猶亟也又爲劫禮記王制祭用數之仂按餘也呂覽士容論桑柔叶極背克力烝民叶德則色翼式力管子四稱叶稷富力側飭貸殖伏草德式心術叶事力翼則德極勢篇叶極德力代周書酆保叶治服力惑爾雅釋訓叶極德直力服文子上德叶輻力

職仂

㑹意　材十人也从十力聲百人爲英千人爲俊萬人爲傑

職 勒 馬頭絡銜也。从革力聲。字亦作轆。勒爲轡之所係。故曰轡首。漢匈奴傳。案勒一具。注馬轡也。後晉諱改。呼馬勒爲轡。其實勒非轡也。勒爲銜之所係。故曰絡銜。後漢烏桓鮮卑傳。弓矢鞍勒。注馬銜也。其實勒非銜也。周禮巾車。勒面縪總。儀禮既夕記。纁轡貝勒。賈雅釋器。鞗謂之革。勒也。段借爲鞁。實爲鞁也。又爲防。爲扐。禮記月令。物勒工名。注刻也。按文猶理也。或曰借爲刻。亦通。又爲翳。詩斯干。如鳥斯翼。傳翼也。景福殿賦。勒分翼張。注。與扐古字通。非又記名標識字。後漢桓帝紀。勒姐注。羌獄也。聲訓。釋名釋車。勒絡也。絡其頭而引之也。勒絡雙聲。釋言語。勒刻也。刻識之也。

職 肋 脅骨也。从肉力聲。廣雅釋親。幹謂之肋。聲訓。釋名釋形體。肋勒也。所以檢勒五藏也。

職 扐 木之理也。从木力聲。韓詩斯干。如矢斯棘。傳隅也。按。直也。段借託名標識字。說文平原有扐縣。漢志青力。

職 扐 易筮再扐而後掛。久手。力聲。易繫辭。歸奇于扐以象閏。馬注。指閒也。荀注。別也。太元元數。幷餘於芳。注。猶成也。字亦變作芳。按。謂奢。故从艸。轉注。禮記。王制。祭用數之仂。謂數之奇餘也。以力爲之。

職 防 地理也。从阜力聲。按石理也。段借爲泐。考工匠人。凡溝逆地防。謂之不行。注。謂脈理。又爲扐。考工輪人。以其圍之防捎其蚤。注。

職 塾 孰也。从玉勒聲。謂石之次玉者。字亦作玏。

職 泐 水石之理也。从水从玏。按玏聲。水理也。段借爲玏。考工記。石有時以泐。司農注。謂石解散也。按石必以理解。

克 𠧪 𠦂 𠦂 𠀠 肩也。象屋下刻木之形。古文象。又古文𠀠。按以肩任物曰克。物高于肩。故从高省。下象肩形。古文亦象肩形。又古文𠀠。疑當爲彔之古文。許所云刻木彔彔也。今蘇俗頁小兒于背。語兒云克在肩上。猶有此言。詩檿之佛時仔肩。傳。仔肩克也。左隱元年。鄭子克桓十八年。周王子克儕廿五年。楚鬬克黃十七年。宋桓司馬之臣克皆字儀。疑儀者俄之借字。以肩任物必俛其頭。又左閔二傳。鄭高克。疑姓名相應。轉注。爾雅釋言。克能也。左莊十一傳。得雋曰克。法言。問神。勝已之私之謂克。書洪範二曰。剛克。三曰柔克。馬注。勝也。鄭注。能也。詩南山。匪斧不克。傳。能也。小宛。飲酒溫克。傳。勝也。禮記。禮器。我職則克。注。勝也。書牧誓。弗迓克奔。鄭注。殺也。論語。克伐。怨欲。馬注。好勝也。克已復禮爲仁。范甯注。責也。太元中時不克也。注。堪也。又左宣八年。日中而克葬。注。成也。又書洪範。曰克。鄭注。如殺氣之色。相犯也。王注。兆相侵入也。漢魯令楊君碑。聲壓帝心。作喜。段借爲刻。詩雲漢。后稷不克。箋。識也。聲訓。釋名釋言語。克刻也。刻物有定處。人所克念有常心也。古韻。詩小宛。叶克富。又南山叶克得極桑柔叶極背克力。常武叶翼。測克國。管子四稱叶事克。慎老子守道叶常復德極。克國。

職 勀 尤勮也。从力克聲。字亦誤作剋。作勀。御覽引蒼大傳。窮而受刑勝也。論語。剋己復禮爲仁。皇疏。猶約也。范甯注。責也。淮南說山。匪斧不勀。注。截也。周禮大卜注引洪範曰。勀又爲高。論語。子罕於匡集解。弟子顏剋。釋文本作亥。按勀高無聲。

或十五名。凡或之派皆衍或聲。胡北切

職 或 邦也。从口从戈。以守一。會意。一地也。或又从土作域。按或者封也。國者邦也。天子諸侯所守土爲域。所建都爲邦。字亦作閾。見孫根碑。詩烈祖。正域彼四方。傳。有也。韓詩元鳥。奄有九有。傳。九域。九州也。周禮小司徒。乃分地域而辨其守。故書域爲邦。按邦亦封之誤字。孟子。域民不以封疆之界。注。居民也。老子。域中有四大。王注。無稱不可得而名曰域也。漢書韋元成傳。以保爲域。注。謂封邑也。釋注。廣雅釋邱。域葬地也。詩葛生。蒙楚于域。傳。營域也。周聘典記。皆有域。注。兆表之塋域。又漢書賈誼傳。故其在大鎚大何之域者。注。界局也。家語入官。大域之中。而公治之。注。大域猶率較也。豪士賦序。隆殺止乎其域。注。謂身也。段借爲國。廣雅釋詁四。域國也。又爲有穀。樂曰。一有一亡曰或。墨子小取。或也者。不盡也。小爾雅廣言。或有也。易既或。或躍在淵。文言傳。或之者疑之也。書微子。殷其弗或亂正四方。傳。有也。詩天保。無不爾或承。箋。或之言有也。禮記祭義。庶或饗之。注。猶有也。左昭廿八傳。或賜二小人酒。注。他人也。論語。或謂孔子曰。鄭注。人不顯其名。而畧稱爲或。或。疾之差。皇疏。常也。書無逸。亦罔或克。熹漢書鄭崇傳。正作有。呂覽貴公。無或作好。書洪範正作有。又爲惑。孟子。無或乎王之不智也。注。怪也。大戴管子制言。貨賂吾恐其或失也。注。猶惑也。漢書。晁去病傳。別從東道。或失道。注。迷也。又爲惑。大戴公冠。遭重大道。邪或按當爲份。或古讀詩。蓼莪叶棘域息大戴。成王冠。辭叶蜮或服德息極。

職 蜮 缶或聲。

棫 白桜也。从木或聲。爾雅釋木。注。小木叢生。有刺。實如耳璫。紫赤。可食。三蒼。棫即柞也。非是。詩緜。作棫拔矣。棫樸。芃芃棫樸。西山經。綸吹之山。其上多棫。橿。西京賦。梓棫楩。注。白蘗也。又漢書。郊祀志。有棫陽宮。楓。注。白蘗也。又漢書郊祀志有棫陽宮。

職國 或 邦也从口从或會意或亦聲按或者竟內之封國者郊內之都也考工匠人國中九經九緯注城內也周禮士師三曰國禁注城中也大司馬方千里曰國畿詛祝以敘國之信用以質邦國之劑信注國謂王之國邦謂諸侯國也大宰以佐王治邦國注大曰邦小曰國邦之所居亦曰國孟子在國曰市井之臣注謂都邑也皆曰天下國家注諸侯之國齊語參其國而伍其鄙注郊以內也又周禮師氏以三德教國子注公卿大夫之子弟又考工輈人國馬之轅注謂種馬戎馬田馬道馬按經傳凡泛言國家者皆域字專言國中者國之正字假借璧瑞爾雅釋詁國貉靈龜按郎禹知聲近也又為國之誤字廣雅釋詁四國謀也又為國之誤字公羊桓十傳惡予近乎國也疏讀國若直圍有槐叶棘食陟極鳴鳥叶棘式國六月叶飭服遠急國常武叶戒國又叶翼測克國韓非子姦臣叶服穆傳側民息老子守道叶晉復德極克國文子荀言叶服穆睦國騶冠子辰萬叶福國雜極

職痕 頭痛也从疒或聲讀若

屋欶 吹气也从欠或聲

職黓 羔裘之縫从黑或聲字亦作緎作繶詩羔裘素緎五緎爾雅釋詁緎羔裘之縫也廣雅釋詁二繶合也繶縫也按宋陸佃埤雅

職惑 或 亂也从心或聲字亦作緎誤作摑莊子天地大惑者終身不解釋言引西京雜記五絲為繩倍繩為紃倍紃為紀倍紀為綱今雜記作紘以織為之是毛詩傳紘繩皆當訓數今緎獨訓縫疑後人據爾雅改之轉注西京賦布九緎詩九罭之魚鱒鮪傳小魚之網也韓詩章句取鰒花也爾雅釋器緎罟謂之九罭九罭魚罔也係注謂魚之所入有九囊也字亦變作罭聲訓翳釋訓係注緎縫之界域也古謂詩羔羊叶紽紘食

荀子禮論刻生而附死謂之慁賈子大政知惡而不改謂之惑春秋繁露仁義法貴人以備謂之慁史記李斯傳從外制中謂之惑漢書五行志襲正作淫茲謂惑說苑反質貪奸者惑也大戴曾子立事喜怒異慮惑也論語四十而不惑皇疏疑惑也門人惑皇疏猶嫌惑愚惑注疑怪也呂覽不屈飾非惑愚注誤也本生其于聲色滋味也多惑者注眩也審為世必惑之注怪也誣徒惑于嗜欲注悖也知分有所達則物弗能惑注動也禮記曲禮注懾猶怯惑疏迷于事為惑文選頭陀寺碑文理勝則惑已注煩惱也又荀子不苟其誰能以已之濕濕受人之掇掇者哉注掇掇也古謂禮記月令孟春叶雘飭頂惑楚辭天問叶惑服九辨叶息載得惑極直韓非子外儲叶備惑飾匿素問寶命全形論叶惑代賊周書酆保叶治服方惑豐福剝節頁邪篇叶得伏北覆惑

職滅 疾流也从水或聲淮南本經淪滂瀷滅又抑滅怒瀨以揚濊波注怒水也江賦淪滅灂湱注參差相次也亦疊韻連語假借為湱詩文王有聲築城伊淢傳成溝也毛力十里曰成淢其溝也廣深各八尺韓詩正作湱淢滅雙聲又疊韻連語笙賦愀愴惻淢注與慼同或曰借為瘱亦通轉音詩文

職瘱 丁有聲叶滅匹按詩如泌也

屋欶 水流也从川或聲思元賦觸汩瀺灂以遰為之亦雙聲連語轉注書大傳夏伯之樂舞謳注長貌言萬物之滋曼也然也字亦作或假借為樾廣雅釋詁三義文也三國荀彧字文若祝睦後碑文黼彬彧又重言形況字詩信南山黍稷彧彧傳茂盛貌詩信南山叶翼彧穡食

職閾 門梱也从門或聲古文从洫聲血或雙聲爾雅釋宮柣謂之閾論語行不履閾孔注門限也儀禮士冠饋士喪饋特性禮聞西閾外注閫也古文皆作蹙按蹙之誤字漢書王莽傳思不出乎門閾注門橛也

陌職 軍戰斷耳也春秋傳曰以為俘馘从耳或聲或从首爾雅釋詁馘獲也詩皇矣攸馘安安傳不服者殺而獻其左耳曰馘泮水在泮獻馘箋所格者之左耳禮記王制以訊馘告釋文馘耳左傳廿二傳師縉示之俘馘釋文戰所獲告囚詩泮水叶德服馘

職蜮 短狐也似鼈三足以气射人从虫或聲又从國聲字亦作蟈詩何人斯為鬼為蜮傳短狐也陸疏一名射影江淮水皆有之人在岸上影見水中按人影則殺之釋文狀如鼈三足一名射工俗呼之水弩在水中含沙射人入皮肉中其瘡如疥瘡徧身潰瀾蜮蜮楚辭大招蜮傷躬只又漢書東方朔傳人主之大蜮注魅也東京賦況魅蜮與畢方注魅蜮司農注蜮蝦蟇也後鄭注齊魯之間謂黿為蠵今御所食蛙也字从虫國聲域乃短狐與是康成以域蜮為各字與許異又夏小正四月鳴蜮傳或曰倨造之屬也按倨造疑即鼓造謂鼉也又借為蛞廣雅釋蟲蠖蠽蛞也又為蝮呂覽任地又無螈蜮注或作螈貪心曰螈食葉曰蜮充州謂蜮為螣音相近也按春秋漢書蜚蜮亦皆借為蠽注皆訓短狐失之聲訓公羊莊十八年有蜮注蜮古讙詩何人斯叶蜮得極側

陳槶 匡當也从木國聲字亦作簂作蘞今蘇俗謂物之腔子曰簂當人曰頰齊人名幗按此冠之槶槶之一端也又後漢烏桓鮮卑傳中國有簂步搖注或為幗婦人首飾也聲訓釋名釋首飾簂掩也疑上也

屋 **䖵** 有文章也从有蒸省字亦作䖵經史皆以郁烝爲之叚借爲㷆後漢張衡傳䖵泊慶展沛以罔象兮注並疾貌也亦雙聲連語

叚四名凡叚之派皆衍叚聲 房牧切

屋 **叚** 冎治也从又从𠬜會意𠬜事之制也凡服事降服經傳皆作服而叚廢矣左宣十二傳鄭石制字于服以服爲之

屋 **服** 用也一曰車右騑所以舟旋从舟叚聲古文从舟从人會意按本義舟兩旁夾木也一說舟人行舟者與般同意存參轉注爲服箱詩大東不以服箱傳服牝服也儀禮既夕賓奠幣于棧左箱注車箱考工車人大車牝服二柯有參分柯之二司農注牝服長八尺謂較也周禮山虞凡服耜注此服車之材又爲服馬文選陽給事誄配服驂衡注謂中央兩馬夾轅者衛策拊驂無箠服注轅中曰服呂覽爰士右服失而埜人取之注兩馬在中爲服又爲佩服佩在身之兩旁荀子大畧大夫服笏注御服皆器用之名禮記檀弓就先服疏服服杖也是喪服之數故呼杖爲服呂覽孟春玉注佩也順民服劍臂刃注帶也或曰借爲佩亦通又爲衣服衣所以衛體爾雅釋言服整也詩葛覃服之無斁箋整也魯語服心之支也趙策夫服者所便用也又利身之謂服書皋謨五服五章哉鄭注十二也尤也七也五也三也詩六月載是常服傳戎服也箋韋弁服周禮天官內司服春官司服又太宰七曰服冕注絺紵也洪範五行傳時則有服妖注服飾之飾也或曰借爲飾亦通叚借爲叚說文服用也荀子賦篇濫人服矣注用也王制賢良服注謂爲之任使爾雅釋詁服事也詩噫嘻亦服爾耕箋事也湯曾是在服傳服政事也周禮職方氏辨九服之邦國注服服事天子也謂侯甸男采衛蠻夷鎮藩也書禹貢五服甸侯綏要荒也又左文十八傳服讒蒐慝注行也虞書五刑有服傳從也呂刑五罰不服傳不應罰也周禮小司寇以施上服下服之刑注上服劓墨也下服宮則也又禮記孔子閒居君子之服之也注猶習也曾子七生存乎服賀注便也論語有事弟子服其勞皇疏就持也又呂覽論威敵已服矣注降也不廣莎隨貧服注退也秦策勝而不驕故能服世注慊也周書諡法服敦也管子任法服約卑敬注屈服隱約也淮南說林烏力勝日而服于雛注猶畏也周禮服不氏儀禮大射儀獻服不注司馬之屬掌養猛獸而教擾之者又爲獵詩叔于田巷無服馬箋猶乘馬也易繫辭服牛乘馬說文正作犕後漢張衡傳羈要裊以服箱注駕也又爲箙周禮巾車小服皆疏注刀劍短兵之衣詩采薇象弭魚服傳魚皮箋矢服也又爲伏詩關雎寤寐思服傳思之也愚按伏而思之也箋訓事則謂借爲叚又方言八蝙蝠自關而東謂之服鵌又託名標識字史記貨生傳楚人名鵌曰服索隱服黑色鳴自呼字或變作鷹聲訓楚辭東皇太一靈偃蹇兮姣服注飾也老子是謂早服注得也淮南說山君子服之注佩也古韻詩關雎叶得服側蒿儀叶懌服采薇叶翼服戒棘六月叶飭服燾急國又叶則服采芑叶翼奭服莫大東叶來裘服試泮水叶德服馘禮記禮運叶職極服則楚辭天問叶惑服管子牧民叶得食服匿周書周祝叶得服測息牧刻鄧保叶治服力盛韓非子愛臣叶服櫻睦國爾雅釋訓叶極德直力服急息大戴成王冠辭叶福或服德息極史記秦紀碑吳父辭叶飭服極德式草治誨志事嗣戒碣石門刻叶息服域之采刻石叶德服極則意式皆每三句爲韻

職 **蔔** 蘆蔔似蕪菁實如小赤者火艸服聲陶雅釋草葵蔓蔔注蕪菁

屋 **蔔** 蠪蕫紫花大根俗呼蘿蔔以菔爲之肥服聲形亦相近釋蟲有蠪蕫蟲與草同名也廣雅釋草菈蓯蔔也方言注江東名爲溫菘按亦作蘴蔔作菜蔔有大小長圓赤白數種潛夫論思賢篇治疾當得其人參反得支羅服言形相近性相反也後漢劉盆子傳掘庭中蘆菔根食之注字或作匐聲訓陸佃埤雅菜蘆言來麰之所服謂其能制麰毒也

屋 **箙** 矰矢箙也从竹服聲方言九所以藏箭弩謂之箙按用竹若木朱藏象弭魚服詩魚服傳魚皮箋矢箙也周禮司弓矢中秋獻矢箙注盛矢器也以獸皮爲之詩都賦服魚文齊語服無矢鄭語檿弧箕服子虛賦右夏服之勁箭七發注服即今步叉也皆以服爲之按箙者實亦衣服之轉注箙後出字聲訓釋名釋兵受矢之器以皮曰服柔服之義也

伏二名凡伏之派皆衍伏聲 房牧切

屋 **伏** 司也从人从犬大會意犬伺人飼亦伺人吠者也周禮犬人伏瘞亦加之司農注謂伏犬以王車轢之轉注爲倦伏釋名釋車屐又曰伏兔在軸似之也又禮記曲禮寢毋伏注覆也西京賦伏櫪櫪而頫驪注猶憑也考工輈人不伏其轅故書作偏又廣雅釋鳥伏鷖斛螺也又爲隱伏易說卦坎爲隱伏同人伏戎於莽虞注莽爲伏竇雅釋詁四伏藏也老子福兮禍所伏史記屈賈傳索隱伏下身也非音語物莫伏于蠱注藏也龍尾伏辰注隱也夏小正三月參則伏傳伏者非亡之辭也星無時而不見我有不見之時故曰伏云又左定四傳末獲所伏注猶處也晉語骨靜女德以伏蠱應注去也周書史記忠良皆伏注謂不爲之用又後漢明帝紀伏臘無稽攸注伏者何也金氣伏藏之日也史記秦本紀二年初伏正義六月三伏之節起秦德公爲之故云初伏又封氏聞見記節假值日謂之伏豹言眾官皆出已獨留如藏伏之豹何倦待攜又史記鼂錯傳伏謹者千歲松根也叚借爲服賈誼爲叚荀子性惡伏術爲學注伏膺於術又爲敘史記酷吏傳末言敢均苗伏索隱車軨也又爲匐左昭十三傳奉盥饋冰以蒲伏焉亦雙聲連語又託名標識字太嶂伏羲氏按猶藏氣也

亦作庖、據史記三皇記、黃帝以庖犧故曰庖犧、則借爲庖也、亦作包、作炮、又作庖、庖包必皆一聲之轉、聲訓易繫辭包犧氏孟京注伏服也、禮含文嘉伏者別也、變也、伏別變皆雙聲、釋名釋姿容、伏覆也、伏覆雙聲、古讀詩靈臺叶鬧伏易雜卦叶食色伏飭曾子檀弓言叶戒敕婁伏穫得四稱叶穫富力側飭貧弼、伏皆德式靈樞刺節眞邪篇叶得伏北覆惑

屋　寘　紱　紼　芾　艴

艸、車紱也、从糸、伏聲、或从艸、按猶車茵之茵从艸也、或从草、菊蘜字亦作紱、按紱者軾上覆也、釋名釋車、紱伏也、在前人所伏也、轉注淮南說山、千年之松、下有伏苓、上有兔絲、注、茯苓千歲松脂也、神農本草一名茯菟、廣雅釋草、茯神茯苓也、名醫別錄抱根者名茯神、按取包微著木之意、芣當从竹作筟或曰借爲伏、隱藏地中也、存參、段借爲箙、廣雅釋器、箙矢藏也、又埤蒼、箙、箭室、用吹火令熾者也、字亦變作韔、後漢楊旌傳、以排囊盛石灰、子車上注、即今袋也、杜詩傳、造作水排、皆以排爲之、按皆箙字之轉注

菔一名、房牧切

屋　蓼　蔌　見鬼魁貌、从亦、录聲、録猶文彪字、讀若慮羲氏之處

菔一名、房牧切

菔一名、房牧切

屋　瑟　琡　車笭間皮篋、古者使奉玉以盛之、从車、从玉、會意、讀與服同、按櫝以藏玉、匵又所以盛櫝、段借爲箙、東京賦、瑟弩重旅、注、瑟弩、于匵曰琡弩、漢書張安世傳注、琡皮匵、盛弩也、

畐十六名、凡畐之派、皆衍畐聲、芳福切

屋　職　畐　合　滿也、从高省、象高厚之形、讀若伏、周氏伯琦曰、古福字、从口、以厚生也、非按疑从畐加一、象四旁也、指事、字亦作偪、作逼、方言、偪滿也、腹滿曰偪、注言勑偪也、釋注、爾雅釋言、迫迮也、周語、不可偪也、注迮也、淮南兵略、入小而不偪注迮也、詩烝民、袞職有闕、仲山甫補之、注、袞職、天子之職、偪塞也、又小爾雅廣詁、迮近也、左隱十一傳、賞偪處此、莊廿二傳、晉桓莊之族偪、皆謂近、襄二傳、以逼子重子辛、注、逼奪其權勢、楚語、憾則懼偪、注、偪偪上也、又禮記內則、不共、溷溲、按亦迫近之意、字變作逼、注訓浴室、始望文生訓、上林賦、偪則泌瀄、注、偪側相迫也、亦疊韻連語、史記作福測、段借爲幅、禮記內則、偪屨著綦、注、行縢也、又爲伏考工輈人故書、不偪其輻、杜注、當作伏、又託名標識字、左襄十傳、遂滅偪陽、殺樂作傳、古今人表作福、按姑姓國、在今山東兗州府嶧縣南、

屋　福　合　祐也、从示、畐聲、各本作祐也、非祐漢安帝名、許君例上說、不著解方言十三、履福也、賈子道德說、安利之謂福、荀子天論、順其類者謂之福、韓非子解老、全壽富貴之謂福、禮記祭統、福者備也、備者百順之名也、易曰受茲介福、書洪範、九五福、詩瞻彼洛矣、福祿如茨、箋、爵命爲福、禮、膳夫、凡祭祀之致福者、注、謂諸臣祭祀、進其餘肉、歸于王、禮記少儀、爲人祭曰致福、段借爲副、廣雅釋詁一、福、盈也、史記、趙奢傳、邦福重寶、徐廣注、藏也、釋詁、福、富也、禮記郊特牲、富也者、福也、注、福也者、備也、說文小徐本福備也、古讀詩旱麓、叶藪、備祀、福、天保、叶福、食、福、式穀、極德、大田、叶黑、穫、福、行、葦、叶背、翼、福、洛、叶鮪、釁、祀、福、易、晉、叶福、母、井、叶食、側、福、書、洪範、叶事、紀、極、德、疑、麗、極、賜、冠子、度萬、叶福、國、雜、極、史記、秦紀、瑕、邽、臺、石、刻、叶德、極、福、碓、草、賊、式、

屋　菖　答　按一物兩生白華者名菖、黃華者名蒲、茅、鼎、色者名菅、即今之旋復花、其淺紅者亦曰鼓子花也、其根初春烝、啖生食、俱美、詩我行其野、言采其菖、傳、惡菜也、箋、蓄也、陸疏、幽州人謂之燕菖、一名蒲、弁一名薑、按熬即梵矣、說文、弁、樂也、楚謂之蒐、廣雅釋草、烏麩、菖也、玉篇作蔵、子可食、齊民要術、云、子大如牛蒐、廣雅釋草、烏麩、菖、鴉銜來、名按鴉即舄矣、管子地員、山之側、其草菖與蓌、按白華者蓌葉、細而蓌、紅華者蓌赤、有臭氣、陸詩疏云、漢、祭甘泉或用之、謂蓄也、毛詩傳云、惡菜、謂蓼也、古讀詩我行其野、叶葛、特富異、

宥　副　合　合　判也、从刀、畐聲、因禮曰、副妾祭、猶文从遊、畐、按今本大宗伯職、但以論孝祭四方百物、注、論、牲智也、論而殊之、作猶文、詩生民、不坼不副、說文、坼、析也、中山經、皆一牡羊、副以祭也、釋注、漢書高惠高后文功臣表、副在有司、注、貳也、副貳之本、又在有司、周禮酒正注、三酋三益、副之也、漢書張良傳、誤中副車、注、謂後乘也、獨斷法駕有五色安車五色立車各一、皆駕四馬、是謂五時副車、後漢景丹傳、遷朔調連率、副貳注、佗令也、又素問疏五過論、爲萬民副注、助也、又呂覽遇理、帶益三副矣注、或作倍、按陪也、漫書禮樂志、正人足以副其誠、集注、稱也、猶衣單複具謂一稱也、廣雅釋詁一、福、盈也、以幅爲一福、衣蓋取其充備之義、本爲福字、从衣、畐聲、今俗呼一襲爲一副、假借爲副、顏說非也、段借爲輻、詩君子偕老、副笄六珈、傳、后夫人之首飾、編髮爲之、周禮追師、爲副、編次追衡、笄注、副之言覆、所以覆首爲之飾、其遺象、若今步搖矣、後漢東平憲王蒼傳、假紱注、副婦人首服三輔謂之假紱、按如今義髻也、廣雅釋器、假結謂之髻、字亦變作

鬠又爲伏爾雅釋詁副審也按司察之義或曰剖判之轉注亦通郭注副長失之聲訓釋名釋首飾副覆也以覆首副覆雙聲亦言副貳也兼用衆物成其飾也古韻素問疏五過論叶測極式則副德

職屋 **楅** 楅 以木有所逼束也从木畐聲詩閟宮夏而楅衡傳楅衡設牛角以楅之也周禮封人設其楅衡注楅設于角衡設于鼻如椵狀也杜注所以持牛令不得抵觸人廣雅釋器楅柳也別義儀禮鄉射禮命弟子設楅注所以承笴齊矢者鄉射禮記楅長如笴博三寸厚寸有半龍首其中蛇交葦當禮記少儀疏楅者兩頭爲龍頭中央共一身而倚箭於楅身上叚借爲熨周禮籩人注鮑者于楅室中糗乾之聲訓詩閟宮楅衡釋文逼也儀禮鄉射禮設楅注猶幅也疏義取若布帛有邊幅整齊之義

職 **牖** 牖 判也从片畐聲通俗文牖牖版

職 **䵼** 䵼 治黍禾豆下潰葉从黍畐聲潰葉菸蔆傷穀故治之

宥 **富** 富 備也一曰厚也从宀畐聲易家人富家大吉疏謂祿位昌盛也書洪範二曰富疏家豐財貨也詩瞻卬何人不富傳福也周禮太宰以富得民注謂藪中材物禮記祭義殷人貴富而尚齒注臣能世祿曰富又孟子富歲子弟多賴注豐年也轉注楚語使富都挪豎贊焉注富富于容貌又論語富哉言乎孔注盛也莊子天地有萬不同之謂富叚借爲福書呂刑惟訖于富王氏引之曰威福對文言終于作福也又禮記曲禮不饒富按不憿福猶禮器之言不祈也表記后稷之祀易富也同注皆云富之言備也聲訓左襄廿八傳夫富如布帛之有幅焉禮記郊特牲富也者福也曲禮不饒富注富之言備也詩召旻維昔之富箋福也古韻我行其野叶富異小宛叶克富又瞻卬叶富忌召旻叶富時疚茲閟宮叶熾富背試易小畜叶志富藏疑无妄叶志富哉之試升叶志喜疑事富論語叶賚富管子四稱叶事富克悔禁藏叶來富侈靡叶富伏四稱叶稷富力側飭貸殖伏是德式文子上德叶得佩富荀子成相叶志富待思楚優孟歌叶食束富史記秦紀琅邪臺石刻叶始紀子理士海事富志字載意

職屋 **幅** 幅 布帛廣也从巾畐聲字亦作福漢書食貨志布帛廣二尺二寸爲幅儀禮士喪禮半幅終幅注半幅一尺終幅二尺詩采菽邪幅在下箋邪幅如今行縢也左桓二傳帶裳幅舄注幅若今之行縢者疏邪纏束故名邪幅後漢符融傳幅巾注以一幅爲之轉注詩長發幅員既長傳廣也又列女傳母儀幅者所以正曲枉也後漢公孫述傳論方乃坐飾邊幅注邊幅猶有邊緣以自矜持叚借爲畐廣雅釋詁一幅滿也又爲副漢尹宙碑位不福德魏上尊號奏以福海內欣戴之望又西京賦仰福帝居注猶同也東京賦順時服而設福以福爲之聲訓釋名釋衣服幅所以自偪束今謂之行縢言可以裹腳可以跳騰輕便也詩采菽傳幅偪也所以自偪束也

職屋 **匐** 匐 伏地也从勹畐聲勹者象人曲形字亦作跌詩谷風匍匐救之生民誕實匍匐經傳亦以扶服字爲之吳都賦魂褫氣懾而自踢跌者注嘲也聲訓釋名釋姿容匐伏也伏地行也古韻詩生民叶匐嶷食

職 **愊** 愊 誠志也从心畐聲漢書劉向傳發憤悃愊注緻密也叚借爲畐漢書陳湯傳策慮愊億注憤怒貌後漢馮衍傳心愊憶而紛紜注猶鬱結也亦疊韻連語又禮記儒行注不愊怛也疏急促之意

屋 **蝠** 蝠 蝙蝠服翼也从虫畐聲爾雅釋鳥注齊人呼爲蟻蠌或謂之仙鼠方言人自關而東或謂之飛鼠或謂之老鼠或謂之僊鼠北燕謂之蟻蠌孝經援神契蝙蝠伏匿故夜食按形絕類鼠肉翅與足相連夜捉蚊蚋食之俗言老鼠所化也

職 **堛** 堛 凶也从土畐聲爾雅釋言塊堛也注外傳曰枕凷以堛按吳語涓人疇枕王以墣郭所見本墣作堛而王作凷則傳寫之誤也

屋 **輻** 輻 輪轑也从車畐聲考工輪人輻也者以爲直指也老子三十幅共一轂按輻端入牙之枘謂之蚤入轂之枘謂之菑輻博二寸厚六分六釐六豪長一尺七寸三分三釐一豪菑蚤長各三寸也輻近牙謂之骹近轂謂之股向外穹隆處謂之綆詩伐檀坎坎伐輻兮漢書劉向傳眾輻湊于前叚借爲輹易小畜輿說輻馬注車下縛也輻輹雙聲古韻詩伐檀叶輻側直億特食正月叶輻載意文子上德叶輻力

職 **䵼** 䵼 䵼 以火乾肉也从火䵼省聲䵼文不省字亦作熇作僬俗作焙方言七僬火乾也凡以火而乾五穀之類關西隴冀以往謂之僬今蘇俗或言通或言焙廣雅釋詁二䵼乾也

牧一名 莫服切

屋 **牧** 牧 養牛人也从攴从牛會意詩曰牧人乃夢按牧養牛也方言十二牧飤也周禮牧人掌牧六牲注養牲于野田者左僖廿八傳誰扞牧圉注牛曰牧列子黃帝周宣王之牧正釋文養禽獸之長也詩駉駉駉牧馬毛本作牡轉注爾雅釋地郊外謂之牧周禮大宰四曰藪牧養蕃鳥獸注在遠郊載師牧田司農注牧六畜之田孟子則必爲之求牧與芻矣注牧牧地又周禮小司徒井牧其田野注陘皋之地九夫爲牧司農注春秋傳所謂井衍沃牧陘皋者也遂師經牧其田野注制田界與井也詩靜女自牧歸荑傳田官也又小爾雅廣言牧臨也方言十二墾牧司也監牧察也廣雅釋詁一牧使也牧臣也周禮大宰而建其牧注侯伯有功德者加命作州長謂之牧大宗

伯八命作牧禮記曲禮九州之長入天子之國曰牧書立政宅乃牧鄭注殷之州牧曰伯虞夏及周皆曰牧白虎通封公侯唐虞謂之牧者何何賢使大夫往來牧視諸侯故謂之牧又廣雅釋詁一牧養也易諫卑以自牧也鄭注養也莊子天道使天下無失其牧乎司馬注養也周書周祝為天下者用牧注謂法也荀子成相請牧基賢者思注治也皆一義之引申段借為墨書牧誓傳射近郊三十里地名牧鄭注牧野紂南郊地名詩大明牧野洋洋水經注九正作垺又為敏莊子秀物論君乎牧乎固哉按猶言自以為覺而實愚也牧敏形聲俱近崔本作蚊亦誤字又為杜之誤字詩魯頌河北本駉駉牧馬又託名標識字爾雅釋畜牛黑脣牧又楚辭天問中央共牧后何怒注草名也古韻詩出車叶牧來載棘周書周祝叶得服劇息牧刻

附說文不錄之字

罳 新附罘罳闕也釋名釋宮罘罳復也罳思也按疊韻連語作罘思亦同

颱 廣雅釋詁四颱風也吳都賦翼颱風之颱颱注疾風也新附颱涼風也

磁 北山經匠韓之水其中多磁石注磁石可以取鐵書湯誓序升自陑傳陑在河曲之南

陑 廣雅釋器桐柄也

柯 方言八鐖北燕朝鮮之間謂之貉廣雅釋獸貉貍也

貍 貉 廣雅釋詁四祠祀也

祠 廣雅釋宮廐舉也

廐 廣雅釋器斗謂之柂

柂

鼬 爾雅釋獸鼬鼠

鼠 漢書禮樂志靈禮祀注神不安徐去也音近泉

禗 廣雅釋水禗舟也

舟 爾雅釋鳥鵗鳵鴨又雄東方曰鵗周禮染人注作鶇

鵗 方言十三鐖色也注赤黑皃

鶇 漢書高惠高后文功臣表周竈以長鉦都尉擊項籍注長刃兵也為刀而細形按亦作鉦方言六詠不知也沅湘之間凡相問而不知答曰詠別義廣雅釋詁三詠謂也

鉦 鉼 史記楚世家小臣之好射鵰厲鵰繫絲隱小矰

詠 楚辭招魂其角觺觺些注觺狷狷角利皃

鵰

觺

媸 疑即類字或醜字後漢文苑傳壹傳執知拼其蚩劣以蚩爲之

梶 聲類樫、枯木根、廣雅釋詁三謬也

蘇 方言一處儇慧也晉謂之黠、

懇 呂覽任數煤炱入甑中注煤炱煙塵也、

煤 水經江水注咏山卬峽山也、

峽 廣雅釋詁一撞動也、通俗文祭振謂之撞、

撞 廣雅釋詁一痦創也釋言痦痂也方言八鍵陳楚江雅之閒謂之貌、

痦 廣雅釋室庵舍也、

庵 字林棕也、

棕 廣雅釋詁一摠動也、

摠 爾雅釋魚鯧鰺字林誤作鰷、

鰷 廣雅釋詁一技動也或曰即伎字駭字又釋詁三技擔也或曰旅力之旅形誤方言薦儋也、

技 爾雅釋草蒴舊草孫注藥草也俗呼陶草本草一名芒草、

蒴 廣雅釋器鉚鈸也謂銅鐵模、

鉚 爾雅釋畜注駿騏驥、

騏 北山經點雍之山其鳥多白鶴注即白鴿也、方言四鵻頭其偏者或謂之鵯鶅又曰或謂之覆鬆廣雅釋詁四鬆髻也、

鶅 廣雅釋詁三忙恃也、

豚 北山經丹熏之山有獸焉名曰耳鼠食之不腫注豚大腹也案此膜之誤字膜者奚也、

痚 廣雅釋言痚腐也按即瘡字來屬雙聲、

慢 漢書地理志民俗僕枝注墜也、

耽 蕈 賓曰今北土名彊直爲蕈中、廣雅釋器耽扇也通俗文毛飾曰耽梢上垂毛亦曰耽後漢單超傳注耽以羽毛爲飾也或曰字當从苜省聲即鞪字亦作蕈、江賦揚暉耽耀紫茸注耽茸皆草花也、

狹 廣雅釋詁狹敦也、

絕 廣雅釋器怒針也、

鬢 方言五鬢甑也廣雅釋器鬢甑也、

僥 史記高祖紀小人以僥幸隨猶薄之義也僥幸聲相近、

崩 字指崩崖山峯皃也魯靈光殿賦則網袋而龍騫、

胸 廣雅釋親胸脅也按廣後曲脚之中蘇俗謂之胯荀子富國論要撓胸素問骨空論關下爲胸又輔上爲胸靈樞經其狀胸然未僂、

掾 廣雅釋詁二掾裂也、

咸 方言十三咸螫也、

龍 蠪 廣雅釋蟲龍蟲也玉篇龍似蝘而小字亦作蠪南越林兔謂爲蠪按亦名蜥蜴、

蠪 廣雅釋蟲蠪蟲也玉篇蠪小蟲也字亦作蠪、

鵪 廣雅釋鳥鵪鶉鵪鶉鵪鶉舊謂之鵪爾雅釋鳥鵪鶉釋文亦作鶉見上、

鶉

邀 方言十二邀張也、與遨即遠字別、太元堅蠋其蜘蛸注蛸國也字疑翼省聲、

蛸

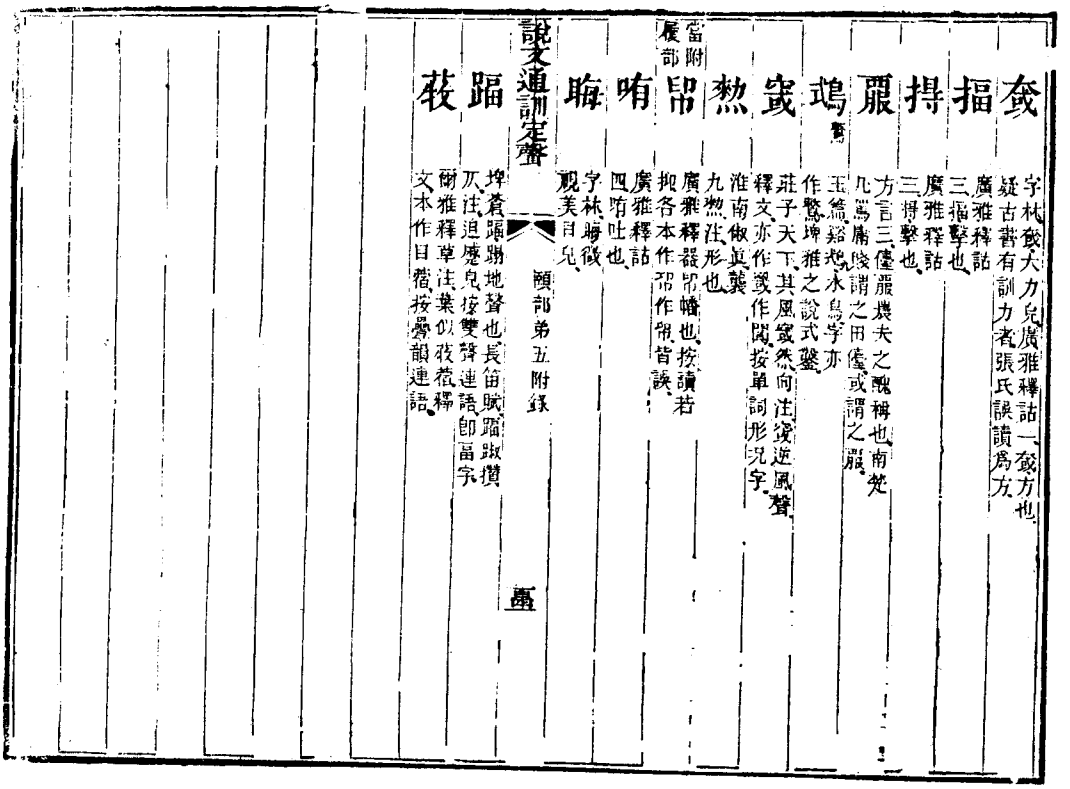

㝅 字林㝅大力皃廣雅釋詁一㝅方也疑古書有訓力者張氏誤讀爲方

揊 廣雅釋詁三揊擊也

捍 廣雅釋詁三捍擊也

⿱雨鼎 方言三儓⿱雨鼎農夫之醜稱也南楚凡罵庸賤謂之田儓或謂之⿱雨鼎

鴱 鷩 玉篇鷩鴱水鳥字亦作鷩埤雅之說式鑿

⿱穴鼎 莊子天下其風⿱穴鼎然向注⿱穴鼎逆風聲釋文亦作⿱穴鼎作閱按單詞形況字

⿰熱力 淮南俶眞襲九⿰熱力注形也

當附履部

帤 廣雅釋器帤幡也按讀若抑各本作帤作帤皆誤

咱 廣雅釋詁四咱吐也

晦 字林晦微視美目皃

踾 埤蒼踾踾地聲也長笛賦踾踧攢仄注迫蹙皃按雙聲連語即畐字

莜 爾雅釋草注葉似莜蓿釋文本作目蓿按疊韻連語

說文通訓定聲目

孚部弟六 分部復轉 小部豫

丝 幽 蠿(蚴) 麀(麀) 鏖(麀㹯)
攸(汥浟滺) 鋚(悠迶) 筫(吅) 脩(俢) 筱(絛)
條(樤) 修 倏 悠 儵(鯈鰷)
匧 條(鰷稻) 儵(儵) 鋚(鎥鋚) 蓧(蓧蓚)
莜 脩(鯈) 滫(樤) 篠 滌(滌)
鱃(鳧) 甹 由(鮋) 苗(遙苗) 迪
𢓭 詘 胄 胄(皐) 笛(遂)
柚(楱) 邮 宙 舳 岫(菑)

說文通訓定聲 孚部弟六目 一

鼬 怞 油 妯 紬
軸 褎(袖褎) 丣 珋(琉璢) 桺(橮)
鄮(貍) 畱(留) 橊(䋖) 鷚 鐂(㽞)
瘤 罶(婁罶) 廇 騮(駵) 澑
霤(䨟) 擂(抽拶) 鎦(榴) 劉 籀
劉 瀏(懰劉) 酉(酉) 卣 酒
道(道) 醜(醜媿愀) 庮(痼) 槱(𢈔𢈔) 酋(醻)
䌷 觕 楢(梄) 猶(猷) 鰌(鰌䲡鰍)
揂 敀(媨) 緧(緧鞧緅緅鞦) 蝤 輶
犹 膢 幼 呦 怮(怮)

窈 黝 怮 泑 魩(䱂)
休(庥) 偊 求(求) 球(璆) 裘(毬)
逑(宋) 救 脙 梂(銶) 賕
郲 俅(頯) 捄 絿(觓) 蠤(盉)
丩 嘂 叫(嘂䚣) 䚯 訆
赳 收 斛(觩) 朻 樛
疝 糾(糺) 虯(虬虯) 莍 九
艽(艹艽) 㐜 虓 旭 鳩
肍 虓(虓) 旭 究(仇忈) 究
仇(扏扏) 尻(居肍豝豚豝) 勼 氿(湚𩏩𢁒氿) 軌

說文通訓定聲 孚部弟六目 二

厹(跦鴸) 梂(梂) 秀(琇) 莠 琇(琇)
叜 叟 餿 餱(餩) 瘦(傁㾋)
𥁕(瓯甂杌) 嫂 臼(鴖) 舊 舊(鵂)
杲 勇 咎 㐃 楷(倃)
稽 橐(韟) 晷 倃 欲
磨 咎 綹 綹 層
𠷎(𠷎) 㣎 昌 昌(鴇) 瑀(瑀)
輖(鵃) 㪟 擣(儔) 幬(幬䋬幬) 壽(鑄)
擣(擣擣擣擣) 堨(堡) 醻(醻酬) 禱(禱禱禱) 譸(譸祩)
訓 籌(籌) 鄯(鄯) 儔(儔) 燾(燾燾)

鑄鑪 翺翱翔猶翱翔 鷇 雛 鷐 鷇言 售 舟 鮀 倗 倜 舸 迦 豬 於虡 輈 轅 受 爻 授 賦 綬 朝 晁 鼂 廟 庙 潮 淖渭傳 周 周 調 鞱 騶 琱 啁 詷嘲 雕 鵰 鞱 彫 鬻 椆 稠 祴 彫 鬻 惆 怊 淍 剛綱 鯛 鯛 婤 綢 蜩 蛁 鋼 鋼 輖 輕轅 舸 舠 州 州洲 鼂 哭 鎧 帚 埽 埽 牡 肘 疥 瘏 紂 酎

守 狩 丑 杼 羞 膻 肚 飽 糅 粗 鮅 劬 杻 紐 邹 鈕 玸 狃 忸 蚰 忸 蚰 汹 玫 狃 猱 嬲 獳 莊 嫂 臭 蛦 趨 踧 鼬 唬 甽 汙 汩 游 放 撓 蝣 旅 淫 遊 就 就 蹴 鶖 流 鰡 涙 梳 塗 廖 雛 蓼 嘐 謬 鬮 鶹 膠 輕 鄒 瘳 膠 修 繆 謬 謬 繆

摎 嫽 戮 劉劭 繆 蟉 颼 颼颼 暸 勠 醪 醪酸 廖 寥嘐夢廖 溜 虓 滤 髡 髟 茶 茶 茂 芽 鶵蓋 玫 劾 佯 矛 戟鋒矜 柔 碧綠淺 楙 袤 褭 蟊 蛑 菽 黎 稀 鬚 髯 嗞 墜 鷲 鷲 睒 愁 聱 聱 楸 棗 鼂 鼂 戊 茂 芽 鶵蓋 玫 劾 佯 矛 戟鋒矜 柔 碧綠淺 楙 袤 褭 蟊 蛑 菽 蛑 睬 鍒 輮 霧 蓼 蓉 藒 蘇 莽 懋 悉 鶩 鶩 槭 鉞 劬 鼂 寶 審琮 橐 缶 皁 岩岳皇 鬩 嚘 嗄 榎 耨 鄹 百 首 頁 悬 慢 憂 漫 道 馗 逵馗 導 訹 導 巢 獸 禺 禽俊鬼魔 睦 校 觭 鬯 萬 婓 婑 菠 蒐 疲 腰 狾 裹 波 酸通 挼 廋趙錢 瓊 玉 瓌 猥

嶸 嶸 | 獿 獿 | 攖 攖讀 | 囷 圜轉 | 逌 迫
逎 算 | 覬 | 歟 | 墊 | 雋 雋
焦 蕉膽僬嶕 | 蕉 | 噍 噍嚼 | 譙 誚 | 鷮
樵 蕉穅割 | 糕 穅糙 | 醮 僬燋燃 | 顦 | 燋
潐 | 濯 | 鐮 | 醮 | 鼸 鼸擊
鱮 | 烋 | 蘇 | 噍 | 穌
楢 楢 | 慅 愀 | 穈 | 鼸 | 甦
潐 | 轎 | 淑 | 擎 | 甦
槽 | 糟 | 漕 | 曹 | 遭
槽 | 糟 | 漕 | 漕 | 糟
慒 慒 | 蠹 蠹蝕 | 又 | 蚤 蚤

瑵 | 騷 蘇 | 傮 | 騷 | 慅 慭
搔 瘙摸搔 | 爪 抓 | 曾 抗硫掏 | 蹈 | 韜 韜縮
駣 | 怊 詔 | 滔 | 掐 掐
稻 | 駣 | 怊 | 滔 | 掐
匋 | 爪 仇 | 孚 案拖 | 荸 荷茭秤 | 脬
箏 | 桴 舽 | 郛 抒 | 稃 粗 | 俘
烰 | 浮 蚨 | 捋 抱舒 | 保 采保 | 褒 褒衰哀
葆 葬 | 掃 | 綵 稼 | 案 | 衰 衰
早 早皂 | 草 早皂噪騷 | 艸 | 勺 | 匋
勺 | 苟 蓄 | 詢 詔 | 匋 |
陶 鞠 | 包 | 咆 | 鞄 | 庖

胞 | 飽 餐餓 | 枹 | 貌 | 皰 皰
郤 | 罦 罩 | 袍 | 袌 | 庖
炮 包瓜 | 泡 | 雹 雷露 | 鮑 | 孚
鴇 鴇 | 駂 | 報 | 卯 | 茆 茅葺
賀 | 昴 昴 | 窈 | 奅 | 聊 聊嘈
鄭 | 月 | 冒 | 媚 | 珋 珧嘈珧
朁 | 暗 昭晨 | 相 | 娟 | 勛 勛
孛 | 皋 皐擧 | 幕 | 喿 獟 | 翱
晾 晾嘩 | 討 | 牢 | 老 | 孝
哮 倏序 | 丂 | 攷 拷 | 朽 | 巧

考 | 奧 | 奠 | 燠 | 燠
澳 | 墺 坪 | 隩 | 奧 | 尉
暴 昊 | 慕 | 鳥 鳥鳴膺 | 舀 | 薄 蘘衣薄林
寫 | 褐 裹 | 鴾 | 鴾 鴾 | 鴾
譽 借 | 鵠 舶 | 梏 | 郃 | 晧 晧皓鴻
窖 | 告 | 硞 | 婚 | 浩 顥
靠 | 陷 | 酷 | 造 造 | 未 菽
茱 椒 | 叔 材鮮 | 樇 鷙 | 宋 誅殺豕敬 | 赦 厥
戚 鍼鉞椭 | 啾 詶 | 蹴 | 蹴 蹴踖蹙 | 督

俶 休 裻 惄 淑 埱
槭 慽 惕 惡 [illegible] 蔋 [illegible] 俩 俩
宿 摍 縮 [illegible] 蕭 蕭 蕭 蕭
嘯 歗 鷫 鷫 [illegible] [illegible] [illegible] [illegible]
[illegible] 潚 潚 繡 蟰 蟰 [illegible]
[illegible] 謠 弁 [illegible] 朒 朒
脜 脜 育 毓 [illegible] [illegible] [illegible] [illegible]
繇 跰 跋 頯 頯 [illegible] 瑤 [illegible] 嗂
[illegible] [illegible] 榣 [illegible] [illegible] [illegible] [illegible]
媱 菁 淯 綃 蘇

遜 遙 遙 [illegible] [illegible] [illegible] [illegible] [illegible]
[illegible] [illegible] [illegible] [illegible] [illegible] [illegible] [illegible] [illegible]
竹 筑 筲 竺 篤
[illegible] [illegible] 築 [illegible] 茿 [illegible] [illegible] [illegible]
[illegible] [illegible] [illegible] [illegible] [illegible] [illegible] [illegible] [illegible]
菊 趜 鞠 [illegible] [illegible] [illegible] [illegible] [illegible]
[illegible] [illegible] 椈 [illegible] [illegible] [illegible] [illegible]
[illegible] [illegible] [illegible] [illegible] [illegible] [illegible] [illegible]
[illegible] [illegible] [illegible] [illegible] [illegible] [illegible] [illegible]
攪 [illegible] [illegible] [illegible] [illegible] [illegible] [illegible] [illegible]

[illegible] [illegible] 蓄 [illegible] [illegible] 鄐 [illegible] [illegible]
[illegible] [illegible] 埻 [illegible] [illegible] 復 [illegible] [illegible]
複 複 鰒 蝮 鍑
輹 蕧 [illegible] [illegible] 覆 [illegible]
[illegible] [illegible] [illegible] [illegible] [illegible]

右文字七百一十四名 旁注五百十七字 附有八十六字

說文通訓定聲

吳郡朱駿聲豐芭甫紀錄
新安朱鏡蓉伯和甫參訂

孚部弟六　凡八十九部

幺幺三名凡幺之派皆衍幺聲　於虯切

尤 幺 微也从二幺 會意按玄也

尤 幽 隱也从山中幺幺會意幺亦聲按从山與陰隱字从阜同意山之隱處也易困入于幽谷注不明之辭也詩伐木出自幽谷傳深也斯干幽幽南山傳幽幽深遠也太元中初一昆侖旁薄幽注隱也又虞書流共工于幽州馬注北裔也周禮職方氏東北曰幽州爾雅釋地燕曰幽州釋名釋州國幽州在北幽昧之地也書堯典宅朔方曰幽都淮南脩務注陰氣所聚故曰幽都又楚辭招魂君無下此幽都些注幽都地下后土所治也地下幽冥故稱幽都大招北至幽陵注猶幽州也又淮南天文西北方曰幽天吕覽有始西方曰幽天

又景福殿賦若幽星之儷連也注猶夜也禮記祭法幽宗注幽禁水謂星壇也星以昏始見轉注爾雅釋詁幽微也釋言幽深也廣雅釋詁四幽遠也今蘇城市熟小爾雅廣詁幽冥也大戴誥志幽明雌雄也周書謚法壅蔽不通曰幽荀子正論上幽險則下漸詐注隱也解蔽上幽而下險注暗也禮記禮運是謂幽國注闇也秦策南榮之弊幽注潛也史記五帝紀幽明之占正義陰也樂書幽則有鬼神正義內也後漢張衡傳豎亂叔而幽主注閉也荀子王霸公侯失禮則幽注囚也又易歸妹利幽人之貞虞注在坎中故稱幽人禮記儒行幽居而不淫注謂獨處時也莫辭鬱懷皇輿覆以幽辟注暗昧也惜誓方世俗之幽昏兮注不明也離騷路幽昧以險隘注不明也又太元迥圖過神注思也夷戮幽貳注心也遊天台山賦必契誠于幽昧注謂道也又禮記郊特牲毛血告幽全之物也注謂血也段借爲黝詩騋牝三千黑脊曰騋周禮牧人故書陰祀用幽牲司農注黑也禮記玉藻再命赤韍幽衡注讀爲黝又雙聲連語漢書楊雄傳既亡鸞車之幽蕩兮注猶曖蔼也皇車幽輬注車聲也聲訓更記厭寐幽者劣也又春秋元命苞幽之爲言窈也言風出入窈冥敏勁易曉故其氣躁急爾雅釋地燕曰幽州李注燕其氣深要厥性剽疾故曰幽幽要也幽要雙聲古照詩照桑叶幽膠何草不黃叶幽周句中韻楚辭惜往日叶旒昭幽聊由靈樞師傳叶流幽時轉音文子道原叶幽交

尤 蚴 蟉也从虫幽聲字亦作蚴按蚴蟉疊韻連語方言十一蟓其有小者謂之蟉蟉或謂之蚴蟉當爲蚴字本訓段借爲蟓韻連語大人賦駮赤螭青虯之蚴蟉蜿蜒按猶夭矯也上林賦青龍蚴蟉于東廂注龍行貌史記正義蚴蟉蜿蟺皆行動之貌也

麃二名凡麃之派皆衍麃聲　於虯切

尤 麃 牝麃也从鹿幺牝省會意或从鹿幽聲詩吉日麀鹿麌麌靈臺麀鹿攸伏左襄四傳思其麀牡轉注禮記曲禮故父子聚麀

豪 鏕 温器也一曰金器从金麃聲與從金鹿聲之鏕聲義俱別廣雅釋器鏕鍋也字亦作鏕廣雅釋詁四鏕温也今蘇城市熟肉之肆俗呼煮肉店段借爲熬或爲熬漢書霍去病傳盧皋蘭下注謂苦擊而多殺也晉灼曰世俗謂盡死殺人爲盡糟鏕放雙聲

攸二十一名凡攸之派皆衍攸聲　以周切

尤 滺 行水也六書故引唐本說文水行攸攸也从攴从人从水省會意秦刻石嶧山文作从水从攴字亦作滺作滺按安行得所之意轉注爾雅釋言攸所也易坤君子有攸往釋文書多方乃爾攸聞馬注詩皇矣攸誡安安毛傳攸止箋士冠禮髦士攸宜鄭注攸善也

左昭廿六傳未有攸底杜注皆訓所或曰此助語之詞漢書地理志陽烏迺居九州迺同五行志聲倫迺敎作遠亦同存參段借爲悠左昭十二傳滅予攸乎注懸危之貌又爲修夏壽碑不攸厥隅又爲迪書多方馬本不克終勸于帝之攸又爲迪漢書敍傳主人攸爾而笑曰注攸笑貌也又爲筱司農劉夫人碑極攸遠索張表碑合德攸分按長也孟子攸然而逝注迅走貌深處也按疾也亦單辭形況字易頤子夏本其欲攸攸詩竹竿泱泱水悠悠楚辭大招水激激只注流貌亦重言形況字海賦激湊激灑注流行貌亦雙聲連語又爲誘洪範五行傳鄭驄于怵攸注讀爲風雨所漂溫之溫按差也古讀詩竹竿叶濟舟遊憂左昭十二傳叶愁攸楚辭大招叶攸濟寥

戛　疾也長也从足攸聲字亦作悠作迪易頤劉表本其欲戛戛注遠也廣雅釋詁一修疾也方言二迭遞也宋衛南楚凡相驚或曰迭說文新附迭跳也過也吳都賦驚沸亂按疾義古皆以條以儵爲之長義古皆以脩以修爲之段借爲誘廣雅釋詁二遒戚也王氏念孫訂戚字屬下文謂遒挽也非是

脩　聯也从月攸聲或从目攸聲或从彳聲謂目不正

尤 脩 脯也从肉攸聲按脩也捶而施薑桂乾之周禮掌客三問皆脩儀禮有司徹取膊與殷脩禮記昏義棗栗段脩少儀束脩一犬疏束脩十脡脯也轉注詩中谷有雚暵其脩矣傳曰乾也段借爲篋小爾雅廣言脩長也詩六月四牡脩廣韓奕孔脩且張禮記投壺頸脩七寸傳注皆訓長考工弓人則及其大脩也注猶久也淮南脩務吳爲封豨脩蛇注大也說山朱儒問徑天高於脩長人也周髀經股脩四注應方之徑從者謂之脩股亦脩脩長也考工鬼氏以其鼓閒爲之舞脩注舞徑也又爲滌司尊彝凡酒脩酌司農注以水用脩注漆尊也釋文中尊也又爲卤俗作鹵實爲西周禮巴人廟洗勺而酌也又爲修易象傳脩井也虞注治也道路場壇禮記月令脩鞀鞞注堛除糞洒山虞則爲主而脩除注治道路場壇禮記月令脩鞀鞞鼓注治其器物習其事之言論語脩恩辨惑孔注治也魯語吾冀而朝夕脩我注敬也家語禮運講信脩睦注行也衛策秦魏交而不脩之日久矣注温故曰脩淮南本經脩禮樂注設也荀子脩身見善脩然注整飭貌禮論屬脩士注士之進脩者謂上上也又爲須中山經貢起之山其中多龍脩注龍須也須脩雙聲又爲偏之誤字禮記祭統見其脩于廟中也又重言形況字詩鴟鴞鬻子尾脩脩傳敝也形誤作脩荀子儒效脩脩兮其用統類之行也注整齊之貌又單解形況字莊子大宗師脩然而往崔注往來不難之貌又託名標識字楚辭招魂入脩門些注郢城門也爾雅釋樂徒鼓鐘謂之脩釋訓釋名釋飲食脯也又曰脩脩縮也乾燥而縮也古韻詩中谷有雚叶脩歗淑鴟叶讌脩翿揄檮

篠 筱 小竹也从竹攸聲爾雅篠龜禹貢篠簜既數列于湯問荊篠爲幹段借爲匾論語以杖荷篠包注竹器名也

蕭 條 小枝也从木攸聲爾雅釋木梢柳醜條詩汝墳伐其條枝傳曰條小枝也又條理也禮樂志中鉤木條注條條暢也太元元圖條暢乎四注遠也春秋考異郵條者達生也素問五常政大論其令條舒注直也理也南山經禹貢條風自是出注東北風爲條風淮南天文注條風長夫之風一名融白虎通入風條者生也淮南墜形注條風震氣所生也一曰明庶風禮記月令東風解凍疏條風即東風也淮南俶真注條風鳴條言其迟也則謂借爲篠孟子卒于鳴條楚辭天問何條放致罰注鳴條也按當在今山西平陽府安邑縣北又廣雅釋詁四條書也漢書丙吉傳分條中都官注謂疏錄之外戚傳其條刺史大長秋白之注謂分條之也後漢章帝紀吏人條書相告注事條也段借爲楸詩豳有條有梅傳楸也又爲柚爾雅釋木柚條注似橙實酢按曲攸同音方言別其字耳宇亦變作檖又爲修詩七月猗之條桑箋落采其葉也又爲滌周禮條狼氏注讀爲條又重言形況字爾雅釋除也又爲條周禮巾車條纓五就注讀爲條又重言形況字爾雅釋訓條條智也注智思深長則謂借爲篠又廣雅釋訓條條亂也又單詞形況字詩中谷有雚條其歗矣傳條條然歗也古韻詩檄聊叶聊

尤 修 飾也从彡攸聲按修从彡是文飾爲本義受除爲轉注飾从巾是拭治爲本義文飾爲轉注禮記禮運義之修而禮之藏也注猶飾也中庸修道之謂教注治也檀弓古不修墓注猶治也論語修廢官皇疏治故曰修周語修其鸞鴻注備也吕覽先己鐘鼓不修注設也西京賦要紹修態注爲也思元賦伊中情之信修兮注善也又禮記禮運講信修睦疏習也樂記藏焉修焉注習也魏都賦本前修以作系注謂前賢也禮記中庸修其宗廟注謂場爵也吳語地之不修注墾也段借爲篠廣雅釋詁二修長也爾雅釋宮陝而修曲曰樓注長也考工匠人堂修二七注南北之深也離騷又重之以修能注遠也史記秦始皇紀德惠修長索隱修亦長也又爲羞禮記鄉飲酒義陣說屨升坐修鉶宫詹云即儀禮之升堂乃羞今以修鄉連讀非又託名標識字爾雅釋天月在丙曰修舌韻楚辭湘君叶猶州修舟流呂覽辨土叶雕修

尾 倏 走也从犬攸聲讀若叔按疾步曰走蜀都賦鷹犬倏眺注倏眺疾連也段借爲篠漢書敍傳辰倏忽其不再注倏忽疾也按傳電倏忽于牆藏注倏忽電光也東都賦揩顧倏忽注倏忽疾也揚雄反中篇儵貌作儵亦同

尤 悠 憂也从心攸聲爾雅釋詁悠思也釋訓悠悠憂也廣雅釋詁二悠傷也詩關雎悠哉悠哉傳思也巧言悠悠昊天箋思也十月之交悠悠我里傳憂也楚辭初放悠悠蒼天兮注憂貌段借爲篠爾雅釋詁悠遠也悠遐也詩訪落於乎悠哉傳遠也戴馳驅馬悠悠傳遠貌黍離悠悠蒼天傳遠意泰苗悠悠南行傳行貌禮記中庸微則悠遠吳語今吾道路悠遠注長也史記司馬相如傳悠遠長懷正義放散貌也吳都賦常沛沛以悠悠注亦行貌楚辭大招螭龍並流上下悠悠注螭龍行貌也又荀子議兵感忽悠闇注悠闇遠視不分辨之貌又雙聲連語淮南脩務我誕設而悠忽注游揚輕物也東京賦紛紜悠以容裔注從風貌秋興賦日悠陽而浸微注日入貌又重言形況字後漢崔駰傳悠悠罔極注眾多也吳都賦悠悠施旌者注流貌又單解形況字老子悠兮其貴言釋文亦作由作猶古韻詩泉水叶漕悠遊憂載馳叶悠漕憂車攻叶蕭悠庶句中韻關雎叶求悠句中韻楚辭大招叶敞悠翠膠

蕭 鯈 鯈魚也从魚攸聲字亦作鰷作鯈今之白鰩條也北山經鯈魚其狀如鯈荀子樂論鯈鱧者浮陽之魚也莊子秋水鯈魚

出道從容李注白魚也淮南覽冥若觀鯈魚注小魚也爾雅釋魚鮂黑鰦注卽白鯈魚詩潛鰷鱨鰋鯉箋白鰷也

蕭嘯 **匧** 田器也从匚攸聲廣雅釋器匧畚也論語以杖荷莜今作蓧包注蓧草器名也以蓧爲之

蕭嘯豪 **絛** 扁緒也从糸攸聲亦曰編諸禮記雜記紃以五采注若今時絛也按濶者爲紱陿者爲絛圓者爲紃今蘇俗所用珠梅邊纖邊桂子闌干之類漢書賈誼傳所謂偏諸紓也字亦作縧作幍晉書音義中幍綸幘也

屋 **儵** 青黑繒發白色也从黑攸聲廣雅釋器儵黑也〔叚借〕爲倏廣雅釋詁一儵疾也史記司馬相如傳儵胂淒浰集解儵胂皆疾貌莊子大宗師儵然而往司馬注疾貌上林賦儵敻遠去注儵忽長逝也又雙聲連語莊子應帝王南海之帝爲儵北海之帝爲忽簡文注儵忽取神速爲名楚辭招魂往來儵忽注急貌幽通賦爲辰儵忽其不再注過也西京賦奇幻儵忽注疾也楚辭天問儵忽焉在注電光也甘泉賦電儵忽于牆藩注疾貌字又變作儵海賦儵昱絕電楚辭惘上雲濛濛兮電儵爍西京賦遺光儵爚注有餘光也又重言形況字爾雅釋訓儵儵嘒嘒罹禍毒也或曰借爲悠亦通揚雄侍中箴儵儵貂璫按光燿也

尤 **鋚** 鐵也从金攸聲按廣雅釋器鋚鋌也字亦作鑁〔別義〕說文一曰轡首銅詩蓼蕭鋚革沖沖傳轡也韓奕鋚革金厄載見鋚革有鶬采芑鉤膺鞗革箋鞗革轡首垂也字亦變作鞗

蕭 **蓨** 苗也从艸脩聲爾雅釋草蓧蓨又苗蓨按字亦作蓧作蓚方言別其音耳齊民要術十幽陽謂之遂一名蓚蓨苗遂蓄皆一聲之轉亦名羊蹄又名鬼目俗名土大黃其根治腫毒疑卽爾雅之苻鬼目也管子地員黑埴其草宜苹蓨〔叚借〕託名幖識字史記世家周亞夫封蓨侯服虔音條又疊韻連語張平子碑都封樹之蕭蓨按猶蕭條也

蕭嘯 **莜** 艸田器从艸條省聲論語曰以杖荷莜今作蓧按莜从艸攸聲卽蓨字之或體今系于此〔叚借〕爲匧論語以杖荷蓧疏引說文莜芸田器史記孔子世家集解引包注草器名也論語集解引皇疏竹器名也則皇本以蓧爲之漢書蕭望之傳注蓧草器也

錫 **䀼** 失意視也从目脩聲字亦作睇魏都賦睇焉失所注引說文睇失意視

尤有 **滫** 久泔也从水脩聲字亦作樇史記三王世家漸之滫中徐廣曰滫者淅米汁也淮南人間及漸之于滫注臭汁也〔轉注〕荀子勸學其漸之滫注滫也按此義古多以溲爲之〔叚借〕爲溲禮記內則堇荁枌榆免薧滫瀡以滑之注秦人溲曰滫齊人滑曰瀡也疏相和滫瀡之令柔滑也又㥕溲之以爲酏注㥕溲亦博異語也㥕讀與滫瀡之滫同按謂㥕溲疊韻連語緩言曰㥕溲急言曰溲也周禮司烜氏司農注明齍謂以明水滫滌粢盛黍稷疏滫謂滫瀡

篠嘯 **窱** 杳窱也从穴條聲與窈窕略同廣雅釋詁三窱深也釋訓窱窱深也西京賦望窈窕以徑廷注窈窱徑廷過度之意也荀子賦充盈大宇而不窕注窕深貌也

錫 **滌** 洒也从水條聲古亦作渴周禮太宰眡滌濯儀禮大射儀射人宿視滌注皆訓溉禮記曲禮水曰淸滌〔轉注〕詩七月十月滌場釋文埽也禮記郊特牲帝牛必在滌三月注牢中所搜除處也公羊宣三傳傳注滌宮名養帝牲三牢之處也謂之滌者取其蕩滌潔清又夏小正寒日滌凍塗傳滌也者變也變而煖也又東京賦滌饕之貪慾注滌蕩去也〔叚借〕爲盪禮記樂記狄成滌濫之音作注謂往來疾貌也王肅注放蕩也則謂借爲惕爲宕飲易雙聲又爲盪周禮司烜氏注以明水滌條疏謂蕩滌又雙聲連語禮記郊特牲滌蕩其聲注猶搖動也又疊韻連語蔡邕須蕭滌而雲消按猶蕭條也又重言形況字詩雲漢滌滌山川傳旱氣也三家詩作蔋蔋御覽引作悠悠亦同聲訓後漢隗囂傳滌地無類注蕩也蕩地無遺類也滌蕩雙聲古韻詩七月叶肅滌句中韻

屋 **虪** 黑虎也从虎儵聲按儵亦會意字亦作虪从攸聲爾雅釋獸虪黑虎釋文今作虪海內經幽都之山上有元虎注名虪

由二十名凡由之派皆衍由聲以州切

尤 **𢎘** 木生條也从马由聲商書曰若顚木之有𢎘枿古文言由枿木部櫱字說解亦引商書曰若顚木之有𢎘櫱按許書奪由字蓋卽此字之古文篆文加马耳書盤庚若顚木之有由櫱釋文引馬本櫱作枿不言由作𢎘是古文尚書正作由後漢儒林傳云杜林傳古文尚書馬融作傳是馬本爲古文也〔叚借〕爲岫廣雅釋詁三𢎘空也

尤 **由** 按古𢎘字从果省木萌芽于果實中人也上出者芽櫱初抽之象指事說文𢎘下奪古文今補於此書禹貢厥草惟繇馬注抽也以繇爲之古多用繇字爲由字說文艸部引作厥艸惟䌛訓草盛貌蓋後出字〔轉注〕爾雅釋詁由自也按自者始也禮記內則由衣服飲食由命士以下注皆訓自易由豫由頤虞注皆訓自從爾雅釋水繇膝以下爲揭左昭廿六傳繇胸汏輈荀子禮論是以繇其期足之日也以繇爲之漢書凡由字皆以繇爲之左莊十四傳猶有妖乎以猶爲之〔叚借〕爲以小爾雅廣詁由用也方言十三由式也詩小弁無易由言禮記禮運由此其選也郊特牲有由辟焉學記使人不由其誠緇衣亦不克由聖左文六傳由質要襄三十傳不能由吾子昭八傳猶將復由箋注皆訓用禮記雜記猶是附于王父也以猶爲之由以猶一聲之轉又爲猶實爲似考工梓

人而由其虞鳴司農注若也孟子由反手也丁音如也又爲繇爲遜或爲徜廣雅釋詁一由行也詩君子陽陽右招我由房箋從也論語民可使由之鄭注從也觀其所由皇疏經歷也韓詩南山衡由其畝傳南北耕曰由毛本作從史記弟子傳仲由家語顏無由皆字路又爲道詩賓之初筵匪由勿語禮記禮運故飲食有由也按皆道也又爲迪廣雅釋詁二由助也方言六由輔也又由迪正也東齊青徐之閒相正謂之由迪又爲摭書立政克由釋之按引也又爲融素問移精變氣篇祝由梁元起曰祝由南方神融由雙聲又發聲之詞孟子我由未免爲鄉人也丁音與猶義同荀子富國由將不足以勉也注與猶同又助語之詞詩抑無易由言箋於也於由亦雙聲又雙聲連語長笛賦由衍識道注行貌爾雅釋鳥鼯鼠夷由郎吳都賦之狖鼯也字或變作嶋又疊韻連語淮南精神仇由貪大鐘之賂而亡其國西周策注作咎由又孟子主顏讎由史記孔子世家作顏濁鄒又重言形況字管子小問由由乎茲免何其君子也注悅也楚辭惜賢尙由由而進之注猶豫也孟子由由然不忍去也韓詩外傳作愉愉亦同由愉雙聲又單辭形況字大戴文王官人喜色由然以生注當爲油油然新生好貌按禮記樂記作油亦同又託名幖識字左昭五傳吳蹶由韓子說林作融古韻禮記禮運叶守復考奧由楚辭惜往日叶流昭幽聊由轉音文子符言叶珠由精誠叶由除虛餘

屋 **苗** 蓨也从艸由聲與从艸从田之苗聲義迥別字亦作遂又誤作菫爾雅釋草苗蓨注未詳按即上文蓨蓨苗蓨蓨皆聲相近詩我行其野言采其遂傳惡菜也箋牛蘋也陸疏揚州人謂之羊蹄齊民要術十遂一名蓨七啓霜蓄露蒸以蓄爲之廣雅釋草菫羊蹄也字林菫似冬藍蒸食之酢形誤爲菫按爾雅蓨蓨又苗蓨又蕢牛頹又苻鬼目似皆一種同類異名菜屬也又遂蕩馬尾則商陸草非此古韻詩我行其野叶遂宿畜復

錫 **迪** 道也从走由聲按謂導也爾雅釋詁迪道也迪進也廣雅釋言迪蹈也詩桑柔弗求弗迪傳進也漢書禮樂志百鬼迪嘗敘傳亦迪斯文皆進意禮記緇衣播刑之不迪注道也書君奭茲迪彝教疏道也蓋視各迪有功迪朕德史記皆作道漢書翟義傳迪知上帝命注亦道也書皋謨允迪厥德傳蹈也漢書敘傳漢迪于秦按猶踵也注至也失之叚借爲由實爲以書牧誓昏棄厥遺王父母弟不迪史記作用迪以一聲之轉又爲妯爲柚實爲軸爾雅釋詁迪作也聲訓漢書楊雄傳注迪由也古韻詩桑柔叶迪復毒

錫 **徜** 行徜徜也从彳由聲

宥 **詘** 詘也从言由聲

宥 **胄** 胤也詩崧高疏引說文禮謂適于爲胄子从肉由聲與从冃之甲胄字別虞書教胄子馬注長也鄭注國子也孔傳謂元子以下至卿大夫子弟說文去部引作育形之誤史記引作穉聲之誤周書太子晉人生而重丈夫謂之胄子左襄十四傳是四岳之裔胄也注後也魯語而等胄之親疏也注裔也幽通賦系高頊之元胄兮注緒也

宥 **笛** 七孔龠也从竹由聲羌笛三孔字亦作遂按笛長尺有四寸馬融長笛賦謂羌笛四孔京君明加一孔以備五音是漢時五孔笛與籥全相似故廣雅釋樂龠謂之笛而爾雅言籥不言笛也周禮笙師簫麓遂管司農注今時所吹五空竹遂轉注方言十一壺瀟注今黑瀟穿竹木作孔亦有蜜者或呼笛師聲訓釋名釋樂器遂滌也其聲滌滌然也風俗通聲音笛者滌也所以蕩滌邪穢納之於雅正也

宥 屋 **柚** 條也似橙而酢从木由聲夏書曰厥包橘柚按爾雅釋木柚條條非條枚之條亦非條梅之條條梅之條即楸柚條之條即柚方音不同別其字耳字亦作楱廣雅釋木柚楱也史記司馬相如傳黃柑橙楱集解橘屬禹貢厥包橘柚錫貢傳小曰橘大曰柚漢書司馬相如傳橘柚芬芳注即橙也列子湯問吳楚之國有大木焉其名爲櫞釋文似橘而大皮厚味酸以櫞爲之莊子天運柤梨橘柚其味

不同而皆可于口文子尙德橘柚有鄉蜀都賦戶有橘柚之圍呂覽本味果之美者雲夢之柚叚借爲軸方言六杼柚作也東齊土作謂之杼本作謂之柚詩大東杼柚其空箋譚無他貨維絲麻爾今盡杼柚不作也釋文本作軸按此軸字之轉注機持經如車持輪也

錫 **邮** 左馮翊高陵从邑由聲按邮亭邮鄉在今陝西西安府高陵縣

宥 **宙** 舟輿所極覆也从宀由聲按舟輿上覆如屋極者或曰覆也舟輿所極也淮南齊俗往古來今謂之宙四方上下謂之宇莊子庚桑楚有實而無乎處者宇也有長而無本剽者宙也注宙者有古今之長太元元攡闢宇謂之宙注猶暢也轉注淮南覽冥鳳皇之翔至德也燕雀佼之以爲不能與之爭於宇宙之閒注宇屋檐也宙棟梁也廣雅釋詁二宙尻也聲訓魯靈光殿賦廓宇宙而作京張揖注中所由爲宙也漢書敘傳音義引韋昭曰天宇所受曰宙

宥 **胄** 兜鍪也从冃由聲司馬法作从革與从肉之裔胄字別字亦作鈾易說卦傳離爲甲胄書僞說命惟甲胄起戎詩閟宮貝胄朱綅禮記曲禮獻甲者執胄左傳三十三傳左右免胄而下荀子議兵冠軸帶劍太元爭爭于及矛軸注鞠甲也

屋 **舳** 舳艫也从舟由聲漢律名船方長爲舳艫漢書武帝紀舳艫千里轉注說文舳一曰舟尾方言九船後曰舳舳制水也注今江

東呼柁爲舳漢書武帝紀李斐注舳船後持拖處也又小爾雅廣器船頭謂之舳吳都賦宏舸連舳劉注舳船前也

宥 岫 山穴也从山由聲猶文从宂爾雅釋山山有穴爲岫東京賦王鮪岫居

宥 鼬 如鼠赤黃而大食鼠者从鼠由聲今俗呼黃鼠狼爾雅釋獸鼬鼠注似鼬赤黃色大尾長借託名標識字大荒南經有鼬姓之國

宥 怞 明也从心由聲詩曰憂心且怞按毛詩鼓鐘作憂心且妯傳動也是三家詩借怞爲妯鄭箋妯之言悼也是謂借妯爲悼或曰說文脈也蓋恨字之誤存參

尤 油 油水出武陵孱陵西東南入江从水由聲按在今湖北荊州府公安縣北舊有油口巡司水雖湮沒而虎渡口北江之南岸有支津南通公安諸湖水古油水當在其閒也段借重言形況字廣雅釋訓油油流也楚辭惜賢油油相江注流貌史記司馬相如傳雲之油油集解雲行貌又朱徵子世家禾黍油油索隱光悅貌魏都賦油油麻紵注引聲類油油麻肥也又禮記玉藻鬼已三爵而油油注說敬貌孟子故油油然興之偕注浩浩之貌又單辭形況字禮記祭義則易直子諒之心油然生矣注物始生好美貌孟子天油然作雲注興雲之貌家語五儀油然若將可越而終不可及者注不進之貌也莊子知北遊油然不形而神釋文謂無所給借也又託名標識字釋名釋飲食李油摶棗實和以塗餅上燥而發之形似油也杏油亦如之今俗相承用爲油膏字古韻史記貨殖傳麥秀歌叶油好

尤屋 鈾 動也从女由聲爾雅釋詁妯動也詩鼓鐘憂心且妯傳動也三家詩以怞爲之方言六妯擾也人不靜曰妯齊宋曰妯段借爲悼詩鼓鐘憂妯之言悼也則謂借爲悼又爲睛爲儚廣雅釋親妯婬婚姻似先後也方言十二桑婬匹也婬媒也以桑爲之漢書郊祀志注古謂之婚姻之關中俗呼爲先後吳楚俗呼之爲妯婬按妯之言儵婬之言似卽今膚倡字許書不收倡字婬字倡者倡之誤體婬者倡之變體也古韻詩鼓鐘叶聲洲妯猶

尤 紬 大絲繒也从糸由聲與綢繆字通別大絲繒卽左傳二傳所謂紬冠後漢馬后紀所謂常衣大練也禁邑獨斷說飛輪以紬爲大名段借爲摳廣雅釋詁四紬業也史記厤書紬績日分索隱紬績女工紬揩之意又史公自序紬史記見紬繹注引其端緒也高唐賦紬大絃而雅聲流注引字林紬引也聲訓釋名釋采帛紬抽也抽引絲端出紬緒也按紬繒當作蠶緒

屋 軸 持輪也从車由聲方言九轅謂之軸列女傳母儀服直任行遠道正直而固者軸也韓注詩大東杼柚其空按謂機持絲者以柚爲之又儀禮既夕遷于祖用軸注軸柚狀如轉軸刻兩頭爲軏段借爲迪詩考槃碩人之軸傳進也箋訓病則謂借爲軟竅寫也又託名標識字詩清人清人在軸傳河上地也聲訓釋名釋車軸抽也又穀中可抽出也古韻詩清人叶軸陶抽妯考槃叶陸軸宿告

宥 袖 似幼切 袂也从衣采聲俗从由聲按采袖雙聲或曰衣袂如禾之有采也會意存參與褎衣之褎通別字亦作褎見漢書諸傳方言四褎謂之袖注衣襟江東呼袪詩羔裘豹褎傳褎袖也又邶風燕燕之褎注方言四褎謂之袖注褎有袖者因名云按褎有不施袖者其施袖者爲裞卽謂之袖也段借爲擩詩生民實種實褎傳長也又爲褎詩旐旟翩褎如充耳傳盛服也漢書董仲舒傳今子大夫褎然爲舉首注盛服貌晏子進也則謂借爲迪鉉傳集安褎褎注盛皃也亦重言形況字聲訓釋名釋衣服袖由也手所由出入也亦言受也以受手也古韻詩羔裘叶褎究妯

邶二十名凡邶之派皆衍邶聲　與九切

有 邶 說文以爲酉之古文按酉邶截然兩字今別分爲正篆闓戶爲邶闔戶爲邶从邑而關其上指事坐字从此會意周氏伯琦說文正譌字亦非段借託名標識字古以紀旬後又以紀年紀月紀日萬物已出邶爲秋門萬物已入从一閉門象也爾雅釋天太歲在酉曰作噩八月爲壯論衡物勢酉鷄也又以命天體十二宮淮南天文酉爲危皆以酉爲之聲訓史記律書酉者萬物之老也釋名釋天酉秀也秀者物皆成也太元元數辰申酉注酉取舉成可畜聚也亦皆以酉爲之

尤 琾 石之有光璧琾也出西胡中从王邶聲亦作琉作璢漢書西域傳罽賓國出璧流離注青色如玉魏略云大秦國出赤白黑黃青綠縹紺紅紫十種流離按此自然而成非如今鉛鈷石汁而爲之者古曰璧琉天竺氏書言吠瑠璃今省曰琉璃

有 柳 小楊也从木邶聲亦作楰爾雅釋木桑柳醜條賈子胎教柳者南方之草夏木也爾雅檡河柳注今河旁赤莖小楊按亦曰朱楊曰雨師言天將雨先華也曰三春柳言一歲三華也今蘇俗謂之西河柳詩皇矣其檉其椐子虛賦檗離朱楊是也爾雅又云旌淫柳注生澤中者按如毛尾下垂亦曰垂絲柳其華成絮人水爲萍春時取火之木詩折柳樊圃陽柳依依有菀者柳是也爾雅又云楊萬柳注可以爲箭按亦曰水楊曰青楊詩車隣有楊東門之楊其葉牂牂王楊之水不流束蒲左襄十二傳董澤之蒲是也爾雅又云檓

柜柳注柜柳似柳皮可煮作欲按亦曰檉柳曰鬼柳曰杞柳可爲棺槨箕詩將仲子無折我樹杞孟子性猶杞柳猶湍成須杞柳楊是也按楊葉揚起柳葉下垂夏小正正月柳稊三月萎稊截然二物而古則楊柳通名至杞柳皮似檀槐葉如櫟俗謂待冒柳之名耳轉注爾雅釋天味謂之柳柳鵴火也按南方朱鳥宿入星曲而垂形似柳枝故名段借爲雹周禮縫人衣翠柳之材故書作槱司巖注棺飾禮記喪大記飾棺注柳衣帷荒之爪端若承雹然釋名釋喪制輿棺之車其蓋曰柳櫬記檀弓他親重雹正作雹又廣雅釋器柳車也史記季布欒布傳廣柳車中服虔曰東都謂廬輀車爲柳按猶輾轅安車亦爲喪車之名也又爲掩尚書大傳度西曰柳穀注五色聚爲柳今書竟典作昧谷又爲西左傳鄭印癸字子柳家語孔子弟子顏幸字柳孟子子柳子思爲臣說苑作子庚聲訓爾雅釋天味謂之柳孫注其星聚也書大傳秩祀柳穀華山注柳聚也齊人語周禮縫人注柳之言聚諸飾之所聚漢書季布傳廣柳車晉灼曰柳聚也皆以掩爲訓釋名釋喪制柳聚也衆飾所聚亦其形僂也兼以僂爲訓按禮記檀弓設蕢翣荀子禮論帷絲翣黼呂覽節喪僂翣以誓之字亦以傀櫑蕢爲之也

尤　**鼬**　㑹意　竹鼠也如大从鼠酋省聲按酋聲字亦作貙獨雄子天地執貙之狗成鬼釋文竹鼠也

宥　**畱**　㑹意　止也从田丣聲按从田从丣會意與坐同意丣亦聲字亦作留从卯聲秦策令之留于酸棗楚辭雲中君靈連蜷兮既留注皆訓止素問瘧論風氣留其處注謂留止爾雅釋詁留久也禮記儒行悉數之乃留注久也莊子山木無留居注滯守之謂漢書郊祀志宿留海上注有所須待也列子黃帝怪而留之釋文謂宿留而視之也轉注吳語一日惕一日留注徐也周書武順均佐肅敬而無留注遲也呂覽圜道一不欲留注滯也管子正世不絜古不留今注謂守常不變楚辭湘君蹇誰留兮中洲注待也又周書大匡哭不留日注盡也又爲流寓子天地留動而生物又爲鶹爾雅釋注猶留離詩所謂留離之子按亦雙聲連語又爲瘤魏都賦林藪石畱而蕪穢注土地多石猶人物之有留結也又雙聲連語漢書匈奴傳金留犂撓酒應劭曰飯七也又託名標識字詩邱中有麻彼留子嗟傳大夫氏曹氏曰留本邑名其大夫以爲氏水經渠水注孟康曰留鄭邑也後爲陳所并故曰陳惠氏定宇謂留以邑氏公羊說也後來劉姓郎留之借按春秋襄十五年劉炅公羊傳其稱劉何以邑氏也三傳無作留者王風之留當今河南開封府陳留縣與在河南府偃師縣之劉別惠說非也又釋名釋衣服留落冀州所名大褶下至膝者也聲訓史記律書留者言陽氣之稽留也釋名釋衣服留牽也幕絡也言牢絡在衣表也古韻蓼辭離騷叶留茅轉音鬼谷子內揵叶留來

宥　**禂**　㑹意　祝厠也从示畱聲字亦作禓見玉篇素問古之治病可祝而已以山爲之已止也

尤　**鵴**　㑹意　鳥少美長醜爲鵴離从鳥畱聲爾雅釋鳥鳥少美長醜爲鵴鵴注猶畱離詩所謂畱離之子按詩施邛流釐之子作流離鵴離雙聲連語猶倉庚名黃鸝留黃栗留黃離畱也此字後出別義北山經餶山其鳥多鵴注鵴鵴也說文作舊畱詩施邛陸疏流離梟也又一切經音義云鵴鵴關西名訓侯山東名訓狐按皆方音之轉鵴鵴亦疊韻連語

宥　**餾**　㑹意　飯气蒸也从食畱聲字亦作鬻按米一蒸曰餾再蒸曰餾爾雅釋言餾稔也注餾均之日餾廣雅釋器餾熬也又餾謂之貸王氏念孫謂塍卽漸字非

尤　**瘤**　㑹意　腫也从疒畱聲通俗文肉凸曰瘤聲類瘣息肉也三蒼瘤小腫也廣雅釋詁一瘣病也按與胣聲近義同聲訓釋名釋疾病瘣流也血流聚所生瘤腫也按流當作亂

宥　**畱**　㑹意　曲梁寡婦之笱魚所留也从网畱會意留亦聲或从糞聲也作罶爾雅釋器嫠婦之笱謂之罶孫注笱曲梁其功易故謂之寡婦之笱釋文字書作罶釋訓凡曲者爲罶注凡以薄爲魚笱者名爲罶廣雅釋器曲梁謂之笱詩魚麗魴鱨鯊鰋鯉鱒魦鰷鱨鰱鯇鯉鱮鰋鯊魚麗于罶箋之華三星在罶按以土若石壅水爲關空曰梁曲薄爲梁今魚可入而不可出以承梁空捕魚者曰笱而以曲薄爲梁今魚可入而不可出謂之罶罶非笱而其用如笱故曰笱婦之笱如吾蘇蟹籔之類是也釋器釋訓郭注魚笱字皆當作魚梁臆說如此似與爾雅毛傳廣雅皆合韋注國語不懌否韻詩魚麗叶罶酒茗之華叶首罶鮪

宥　**廇**　㑹意　中庭也从广畱聲爾雅釋宮宋廣謂之梁楚辭愍命刺讒賊於中廇亦謂之廣其實卽廇字之轉注也

尤　**騮**　㑹意　赤馬黑髦尾也从馬留聲字亦作騏詩駉有騂有騏傳赤身黑鬣曰騏小戎騏駵是中錞同呂覽孟夏駕赤騏注驊馬黑尾曰騏爾雅釋畜騂馬白腹驪孫注騂赤色也別義莊子秋水騏驥驊騮一日而馳千里李注駿馬也

宥　**瀰**　㑹意　溜水出鬱林郡从水留聲按以柳爲之亦曰潭水至象州合于鎞江在廣東爲西江入海段借爲鬻顓篇溜水垂下也左宣二傳三逃及溜就謂簷下水溜之處琴賦據神渟而吐溜射雉賦泉涓涓而吐溜注水流貌也又管子宙合溜發也素問陰陽別論陰陽相過曰溜

有雷 屋水流也从雨畾聲釋名釋宮室中央曰中霤古者穿穴後室之霤嘗今之棟下直室之中古者霤下之處也禮記月令其祀中霤注猶中室也郊特牲家主中霤注亦土神獨斷霤神在室祀中霤設主于牖下也公羊哀六傳而至于中霤注中央曰中霤楚辭大招觀絕窗只注屋宇也轉注方言十三飄謂之飄廣雅釋室飄謂之飄按霤處之瓦也字亦變作飄又禮記喪大記注天子諸侯言東霤疏謂東南兩頭爲屋簷霤下又檀弓池視重霤注承霤以木爲之用行水亦宮之飾也又王藻願霤垂拱疏霤屋簷又補亡詩濛濛甘霤注凡水下流曰霤聲訓釋名釋宮室霤流也水從屋上流下也古讀楚辭大招叶秀霤畜鳳

尤 摎 攻八引也从手翏聲或从由聲或从秀聲廣雅釋詁三摎拔也揪縮也按謂揪也左宣十二傳每射抽矢取注抽矢取注摎也莊子天地舉水若抽李注引也太元元攡抽不抽之緒注出也元瑩抽理也鞏倫抽緒注猶收也淮南齊俗抽簀鉤備之簀注握也又詩楚茨言抽其棘傳除也儀禮喪服傳抽其半注猶去也左昭六傳不抽屋服注裂也又詩清人左旋右抽三家詩作掞書立政克由繹之以由爲之呂覽節喪涉血盩肝以求之以盩爲之段借爲籀詩墻有茨不可讀也箋讀猶出也方言十三抽讀也又爲笨詩斯干篠椓鞗掉也按擣也疏掞者以手平物之名失之古讀詩靖人叶軸陶抽妯

尤 鏐 鏐 殺也錯本有从金翏聲四字按此篆當有古文劉許君爲漢姓忌諱故隱其字小徐說从金从丣刀字屈曲傳寫誤作田非是

尤 劉 从劉乎聲按即鏐之古文今蒲于此漢書王莽傳夫劉之爲字卯金刀也此緻緯陋言不足據爾雅釋詁劉殺也劉克也方言一劉殺也書盤庚無盡劉詩武勝殷遏劉左成十三傳虔劉我邊陲傳注皆訓殺周書世俘則咸劉商王紂注剋也段借爲慶周禮射人注今立秋有貙劉爾雅釋詁劉陳也又爲流爲留雅南原道劉覽偏照注回觀也又爲瀏詩月出佼人劉兮按美目清也釋文本作懰作瀏亦單詞形況字又爲條詩桑柔捋采其劉傳爆爍而希也爾雅釋詁毗劉暴樂也按暴毗雙聲樂劉雙聲暴樂即毗劉之轉語猶今言剽落也讀如猛月條桑之條實爲修字也重言形況字爾雅釋木劉劉杙字或變作橮吳都賦橮榱是也又託名標識字書顧命一人冕執劉鄭注今鎮斧扆雅釋器劉刀也又爾雅釋鳥鵰劉疾疑即鵰鶚之雄者又公羊襄十五傳劉者何邑也左桓十一傳王取鄔劉蔿邘之田于鄭在今河南河南府偃師縣初成王封王季子于此其後以邑爲氏世爲周卿士此姬姓之劉也又左昭廿九傳有陶唐氏既衰其後有劉累按堯封于劉在今直隸保定府唐縣其後以國爲氏此祁姓之劉也又左襄十五年及向戌盟于劉此魯地之邾城者也古韻詩桑柔叶柔劉憂矣

有 瀏 流清貌从水劉聲與漻略同詩溱洧瀏其清矣傳深貌韓詩作浏漻後漢馮衍傳以漻爲之太元贊瀏漻泚注流也轉注西征賦瀏睨楹以抗憤注目清貌也文賦賦體物而瀏亮注瀏亮清明之稱亦雙聲連語又詩月出佼人僚兮釋文好貌按目清貌字亦變作懰又作嫽倬蒼嫽妖也羣經音辨以劉爲之亦單詞形況字段借爲飂風俗通涼風曰瀏廣雅釋訓瀏瀏風也楚辭達紛秋風瀏瀏以蕭瑟注風疾貌長笛賦正瀏漂清涼貌又爲蹽文選笙賦注引埤蒼懰宿留也又雙聲連語史記司馬相如傳瀏漻泱莽林木鼓動之聲漢書外戚傳懰慄不言注哀悽之意也按猶憭冽也甘泉賦正瀏漻以宏敞兮注猶言情淨而汎濫也古韻詩月出叶皓懰受慢

酉十九名凡酉之派皆衍酉聲與九切

有 酉 就也八月黍成可爲酎酒象古文卣之形古文作卣从卣卣爲春門萬物已出卣爲秋門萬物已入一閉門象也按酉卯各字下古文從卯酉卽酉卽酒字象釀器形中有實說文酉部六十七文皆从酉也顏氏家訓書證引詩說曰二在天下爲酉釋形尤乖繆不經又按古文作㠯當據醫篆古文補段借爲卣實託名標識字古以紀旬爲十二枝之一聲訓白虎通五行酉者老也淮南天文酉者飽也釋名釋天酉秀也禮記月令疏酉飽也廣雅釋詁三酉就也爾雅釋器卣中尊也又釋卣罍器也李注卣罍之尊也家大人曰卣字無從下筆當卽酉之誤體或以爲卣字非書洛誥以秬鬯二卣文侯之命用賚爾秬鬯一卣詩江漢秬鬯一卣左僖廿八傳秬鬯一卣周禮鬯人廟用脩注卣中尊謂獻象之屬以脩爲之今附于此存參

有 酒 就也所以就人性之善惡从水从酉酉亦聲一曰造也吉凶今系于此周禮有酒正禮記曲禮酒曰清酌樂記酒食者所以合歡也射義酒者所以養老也所以養病也漢書食貨志酒百藥之長又酒者天之美祿春秋元命苞酒者乳也王者法酒旅以布政

施天乳以哺人按天文酒旗三星在南方柳宿上與文昌對又木經河水注酒泉泉味如酒聲訓稱名釋飲食也釀之米麴曾澤久而味美也亦言敗也能否皆強相跋持飲之也又人口咽之皆敗其面也春秋說題辭酒之言乳也所以策扶老也說文酒就也一曰造也古韻詩叔于田叶狩酒好七月叶稻酒壽魚麗叶酒牡句中叶酒句中韻沖水叶茹酒老道醜旱麓叶酒牡句中叶酒句中韻釋音詩正

尤 **酒** 西久切 三部

迫也从氾酉聲或从酋聲亨亦作踖廣雅釋詁一酒急也鶖促鵻鶖注皆迫捕貌莊子秋水蹈我亦勝我荀子議兵蹈之以刑亂注藉也釋名釋天縮迫品物以縮為之段借為趙左襄十四傳引夏書道人以木鐸徇于路注行令之官也按猶行人也又為揃為掣詩破斧四國是遒傳固也箋斂也長發百祿是遒傳聚也又為貪寶為借答資戲說難既遒按終也應劭注好也失之又託名螺讖字漢書景武功臣表遒侯陸彊注古遒字又地理志九江郡浚遒注音酋泳都遒注古遒字古韻詩破斧叶鉄遒休長發叶球遒休絲柔優遒

有尤 **醜** 西久切 四部

可惡也从鬼酉聲大戴易本命耗土之人醜楚辭橘頌嗟而不可以為醜兮武梁祠堂畫像無鹽醜女字亦作醜詩遵大路無我醜兮

尤 **醙** 西久切 三部

箋醜亦惡也傳訓棄則訓借為斁字又作媾後漢文苑趙壹傳就知辨其蚩妍以蚩為之媾醜雙聲轉注詩十月之交亦孔之醜傳惡也

洋水屈此羣醜箋惡也左文十八傳醜類惡物注亦惡也又莊子德充符寡人醜乎崔注愧也李注慙也素策皆有訛醜大誅注恥也淮南說林莫不醜于色注猶怒也一曰媿也報仇少卿書行莫醜于辱先注穢也又荀子宥坐記醜而博注謂怪異之事字亦作噊方言十三憎惡也段借為儔為疇爾雅釋詁類也詩出車執訊獲醜吉日從其羣醜廣注類也詩出車執訊獲醜吉日從其醜廣注類也羣醜常武仍執醜虜箋皆訓眾緜或醜攸行民勞以讒慝厲泮水屈此羣醜傳皆訓眾禮記曲禮在醜夷不爭注眾也學記比物醜類注猶比也孟子地醜德齊注類也爾雅釋草蘜之醜注類也楚語官有十醜為億醜注類也又為尻禮記內則簞去醜注謂簏穢也又為頭漢書儒林傳燕人周醜字子家訓釋名釋言語醜臭也如物臭穢也古韻詩檜有滛叶埽道醜遵大路叶手醜好吉日叶戊禱妨皁醜老道醜易大道叶久醜咎管子內業叶道醜壽

尤 **肘** 陟柳切 四部

久屋朽木久广酉聲周禮曰牛夜鳴則庶內聲牛夜鳴則庶司農注庶朽木臭也干注盾病也廣雅釋詁一痟病也禮記內則注庶惡臭也春秋傳曰一薰一肘則謂借為猶

有尤 **楢** 以周切 三部

積火燎之也嚴可均云當作積木从木从火會意酉聲詩曰薪之槱之周禮以槱燎祠司中司命或作酒柴祭天神从示按字亦作棷詩棫樸薪之槱之傳積也釋文槱燒也周禮大宗伯槱燎注積也風俗通祀典禋者積薪燔柴也東京賦槱燎之炎煬注槱之言聚也盡以捐為訓轉音詩棫樸叶槱趣

尤 **酋** 自秋切 三部

釋酒也从酉水半見于上禮有大酋掌酒官也按酉亦聲俗字作酳凡一宿酒疾就者曰酋曰酢曰酴其日久者周禮曰昔酒禮記曰舊澤之酒後世謂之醇酒醇俗字呂覽仲冬乃命大酋注主酒官也酤釀米麴便之化熟故謂之酋於周禮為酒正周禮酒正昔酒注今之酋久白酒方言七酋熟也久熟曰酋鄭語毒之酋腊者注精熟曰酋段借為僦爾雅釋詁酋終也詩卷阿似先公酋矣又為遒考工廬人酋矛常有四尺注酋夷長短名酋之言遒也酋近夷長矣詩伯兮釋文酋發聲矣之又為揪為撓太元元圖陰酋西北注聚也元文酋西方也秋也物皆成聚而就也又酋者生之府也又直酋相敕注殺也又為豪酋豪雙聲漢書宣帝紀楊玉酋非首注羌胡名大帥為酋如中國言魁張敞傳偷盜酋長數人注長帥也筱傳注酋雄也吳都賦儋耳黑齒之酋注酋渠皆豪帥也按書序旅獒以獒為之又託名螺讖字史記周公世家考工酋矛本作就鄒誕本作道聲訓太元中酋酋大魁颺注就也太元元文注酋之言聚也以揪為訓古韻詩卷阿叶游休酋

尤 **趙** 子秋切 三部

行貌从走酋聲按書僞孔征遒人字以遒為之

尤 **艘** 子秋切 三部

弋射收繳具从舟酋聲讀若搜按以舟為之一名艘

尤 **楢** 似由切 四部

柔木也工官以為車輪从木酋聲讀若樸中山經嶓山其木多楢注剛木也中車材管子地員皆宜竹箭求楢檀以猶為之段借為楘詩棫樸周禮大宗伯釋文皆云本亦作楘

尤 **猶** 以周切 三部

玃屬从犬酋聲字亦作獌古形左旁爾雅釋獸猶如麋善登木釋文引尸子猶五尺大也顏氏家訓書證猶獸名也既聞人聲乃豫緣木如此上下故稱猶豫史記呂后紀猶與未決索隱猶猿類也卬鼻長尾性多疑按易由豫馬注猶豫疑也離騷心猶豫而狐疑此雙聲連語故亦作尤豫作由與作猶與或說猶豫二獸皆多疑亦非水經江水注云猶猴似猴而短足好遊巖樹一騰百步乘空若飛是猶之為獸健登類猴而足短于猴五尺之大類麂麂足如大也始與爾雅之蜼廣雅之狖吳都賦之猓然同類而形較大耳別義說文一曰隴西謂犬子為猷段借為謅或為說方言十三猷詐也廣雅釋詁二猶欺也猶詐雙聲或曰卽猶豫轉注之直非是又為縣為遨

爾雅釋宫猷道也詩巧言秩秩大猷箋道也小旻匪大猶是經傳道也幽通賦謨先聖之大猷兮注或作繇又爲儀爲議爾雅釋言猷圖也釋詁猷謀也詩板猶之未遠傳圖也采芑克壯其猶箋謀也猶儀雙聲又爲宜爾雅釋言猷可也詩陟岵猶來無止白華之子不猶傳皆訓可猶宜雙聲又爲友廣雅釋詁一猷順也猶友雙聲又爲以爾雅釋詁猷已也老子猶兮其貴言釋文猶用也又爲似爾雅釋言猷若也詩小星實命不猶傳若也穀梁僖二傳譬則猶是也注言如故吕覽慎行且自以爲猶宋也注如也猶以雙聲又爲由禮記襍記則猶與祭也注當爲由封禪文猶兼正列其義注猶因也又爲猶爾雅釋詁猷言也注猷者道道亦言也謂借爲迪爲導失之又爲搖禮記檀弓詠斯猶爾雅釋詁繇喜注謂猶即繇失之又爲說詩斯干無相猶矣鼓鐘其德不猶箋猶當作猶失之猶尤雙聲又爲檜管于地員求匪猶檀又爲欲禮記禮器匪革其猶猶欲一聲之轉又發聲之詞書大誥王若曰猷多方猷告爾四國多方傳皆訓順兼訓道失之又禮記檀弓期而猶哭注尚也呂覽適威吳之亡猶晚注尚也儀禮鄉射禮司射猶挾乘矢注有故之辭大射儀猶挾一个注守故之辭左傳三十一年猶三望注可止之辭公羊傳猶者何通可以已也又單詞形況字荀子哀公猶然如將可及者注舒遲之貌子道蓋猶若也注舒和之貌莊子逍遙游宋榮子猶然笑之崔注笑貌或曰皆借爲適亦通又重言形況字禮記檀弓君子蓋猶猶爾注疾舒之中又雙聲連語漢書霍光傳不忍猶與注不決也又疊韻連語莊子至樂黃覜生于九猷李注蟲名也〔聲訓〕穀梁文六年猶朝于廟傳猶之爲言可以已也按謂宜日已也猶宜猶以猶已皆雙聲〔古韻〕詩小星叶昴裯猶鼓鐘叶妯猶采芑叶讎猶醜斯干叶苞茂好猶小旻叶猶就咎道禮記禮器叶猶孝楚辭湘君叶猶州修舟流

尤 **鰌** 鰼也从魚酋聲字亦作鱃作鰍作鰌爾雅釋魚鰼鰌注今泥鰌孫注鰌尋也尋習其泥厭其淸水釋文引字林似鱓短小也莊子齊物論鰌與魚游庚桑楚而鯢鰌爲之制東山經蒼體之水其中多鱃魚注今蝦鰌字亦作鱃廣雅釋魚鱃鰌也按鱃即鰌字禮記月令羣鳥養羞以羞爲之左定十二傳衞史鰌字子魚〔假借〕爲道莊子秋水鰌我亦勝我李注藉也荀子議兵鰌之以刑罰彊國大燕鰌吾後注蹴也藉也本亦作蹜按蹈之誤字又考工輈人故書必鰌其牛後司農注鰌魚字讀爲縮按讀爲道也

尤 **揂** 聚也从手酋聲左成二傳百祿是遒太元元圍咸酋貞注皆訓聚以遒以酋爲之

宥 屋 **媨** 醜也一曰老嫗也从女酋聲讀若蹴字亦作媨左形右聲別義廣雅釋詁一媨好也

尤 **緧** 馬紂也从糸酋聲字亦作鞧作緅作鞦作緻方言九車紂自關而東謂之緧或謂之曲綯爾雅釋言綯絞也廣雅釋器鞧緧也綯索也詩七月宵爾索綯〔假借〕爲道考工輈人必緧其牛後按迫也司農注謂緧字之轉注失之又爲偸射雉賦靑鞦莎靡注秋尾閒也按潘用詩子尾偸偸其實詩重言形況字當作偸偸傳寫者望文生義誤从羽也又雙聲連語徐鉉云鞦韆本云千秋祝壽之詞也語譌轉爲秋千後人乃造此字高無際鞦韆賦序云漢武帝後庭之戲也〔聲訓〕釋名釋車鞧道也在後道迫使不得卻縮也

尤 **蝤** 蝤蠀也从虫酋聲爾雅釋蟲蟦蠐螬蝤蠐蝎又蝎蛣蝠又蝎桑蠹詩碩人領如蝤蠐按蝤蠐雙聲連語在木中者爲蝤蠐其在土中者曰蠐螬二蟲同類而異物同名而通偁蝤蠐倒言之即蠐螬也或曰孫炎讀爾雅蟦蠐名螬蝤蠐名蝎文法一例孟子螬食實者亦單偁螬也存參〔假借〕疊韻連語漢書王褒傳蜉蝣出以陰即爾雅之蜉蝣渠略夏小正之浮游有殷也

尤 **輶** 輕車也从車酋聲詩曰輶車鑾鑣按駟鐵傳輶輕也吳都賦輶軒蓼擾緒白馬賦飛輶軒以戒道注皆訓輕〔轉注〕爾雅釋言輶輕也詩烝民德輶如毛箋輶輕也幽通賦乃輶德而無累注輕也

尤 **蕕** 水邊艸也从艸猶聲爾雅釋草蕕蔓于注多生水中一名軒于按子虛賦菴閭軒于是也字蓋以莤酒之莤爲之疑形近誤省即廣雅之馬唐馬飯也左僖四傳一薰一蕕注蕕臭草也家語致思回聞薰蕕不同器而藏注蕕臭管子地員其草魚腸與蕕太元聚鼎血

之蕕〔假借〕託名幖識字左定六傳天王處于姑蕕注周地〔聲訓〕說文繫傳云似細蘆蔓生水上隨水高下汎汎然也故曰蕕游也〔古韻〕左僖四傳叶蕕臭

有 **牖** 穿壁也以木爲交窗也从片戶甫譚長以甫上日也非戶也牖所以見日按譚說是也字當从日从庯謂日光開見也古文牖小篆變作牖耳在屋曰窗在墻曰牖凡室南鄉牖西戶東皆在南其北但有墉民居或鑿穴以通明者曰向不曰牖詩七月塞向是也惟亳社北牖使陰明也見禮記郊特牲凡室無之者頡解詁牖旁窗也所以助明者也廣雅釋室牖闢也易坎內約自牖書顧命牖閒南嚮論語自牖執其手皇疏南窗也〔假借〕爲迪或爲羑即誘廣雅釋詁三牖道也詩板天之牖民傳道也又水經蕩水注牖獄犴也獨斷殷曰牖里又爲墉之誤字禮記喪大記寢東首于北牖下儀禮士喪禮正作墉〔古韻〕易坎叶簋缶牖咎

牖一名 與九切

幼八名凡幼之派皆衍幼聲 伊謬切

有 幽 **幼** 小也从幺从力會意爾雅釋言幼穉也釋名釋長幼幼少也言生日少也禮記曲禮人生十年曰幼儀禮喪服傳子幼注謂年

十五以下禮記祭義慈幼爲其近于子也轉注管子幼官注始也孟子幼吾幼注猶愛也又東山經無皋之山南望幼海注即少海也叚借爲窈詩斯干毛傳冥幼也漢書元帝紀贊窮極幼眇注讀曰要眇中山靖王勝傳每聞幼妙之音注精微也外戚傳淮幼眇之相羊注猶窈窕也

尤 呦 鹿鳴聲也从口幼聲或从欠按欸字欠部重出古或借欸爲呦耳今刪詩鹿鳴呦呦鹿鳴傳呦呦然鳴而相呼廣雅釋訓呦呦鳴也按亦重言形況字

尤 欸 愁貌从欠幼聲愁皃疑當作愁聲不則與怮同字叚借爲呦說文口部呦下重文欸或从欠按詩鹿鳴古本或作欸蓋借欸爲呦也玉篇口部又云鹿鳴亦作欸

篠 窈 深遠也从穴幼聲廣雅釋詁三窈深也釋訓窈窈深也老子窈兮冥兮王注深遠之歎素問從容論吾問子窈冥注謂不可見者史記項羽紀窈冥晝晦莊子在宥至道之精窈窈冥冥注皆了無也按與冥連文者義當作杳後漢班彪傳又杳窱而不見陽注深也亦疊韻連語然與窱連文者義當作窈叚借疊韻連語詩關雎窈窕淑女傳幽閒也韓詩薛君章句貞專貌方言二美心爲窈美狀爲窕

則以爲即媄姚字郭注言幽靜也非楊意廣雅釋詁一窈窕好也又後漢列女傳曹世叔妻班昭女誡出則窈窕作態注妖冶之貌也又詩月出舒窈糾兮傳舒之姿也又雙聲連語江淹襍體詩窈藹瀟湘空注深遠之皃

有 黝 微青黑色从黑幼聲爾雅釋器黑謂之黝釋宮地謂之黝廣雅釋室黝塗也穀梁莊廿四傳天子諸侯黝堊疏黑柱也禮記喪大記既祥黝堊注堊室之飾也又周禮牧人幽牲禮記玉藻幽衡皆以幽爲之叚借疊韻連語蜀都賦林麓黝儵注茂盛皃蔭密則黑亦兼轉注也又託名幖識字漢書地理志丹陽郡黝注黝字本作黟按今安徽徽州府休寧祁門黟縣池州府石埭建德皆古黝地

蕭尤 怮 憂皃从心幼聲廣雅釋訓怮怮憂也

尤有 泑 泑澤在昆侖下从水幼聲讀與欸同即今西域之星宿海也西山經不周之山東望泑澤河水所潛也其源渾渾泡泡注即蒲澤水經河水注泑澤即經所謂蒲昌海也按史記漢書謂之鹽澤叚借爲黝西山經長沙之山泚水出焉北流注于泑水注泑水色黑也按即下文之黑水也

有蕭 鮂 鮂魚也从魚幼聲讀若幽廣雅釋魚鮂鱮也按字亦作鱮幼奧一聲之轉玉篇鱮小鰌也

休二名凡休之派皆衍休聲 許由切

尤尤 休 息止也从人依木會意或又从广爾雅釋詁休息也釋言休戾也庥蔭也詩南有喬木不可休思漢書王莽傳誠上休陛下餘光注庇蔭也淮南精神得茱越下注三輔人爲休華樹下爲茱也以薅爲之又詩民勞汔可小休傳定也箋止息也禮記月令毋休于都注今月令爲伏史記高帝紀止宮休舍正義休息也穆天子傳二休羣王之山注遊息也六乃休注駐也又詩瞻卬休其蠶織傳息也左昭廿七傳休公徒之怒注息也昭五傳茲敝邑休怠注解也呂覽觀表未嘗休也注止也又後漢彭脩傳父爲郡吏得休注暇也蔡邕傳臣屬吏張宛長休百日注假也又書酒誥服休鄭注燕息之近臣叚借爲喜休喜一聲之轉爾雅釋詁休美也釋言休慶也廣雅釋詁一休喜也恁善也以哮爲之易大有順天休命鄭注美也書洪範休徵後漢班固傳注休徵敍美行之驗詩民勞以爲王休菁莪我心則休長發何天之休周語襲于休祥傳箋注皆訓美楚語無不受休注慶也周語爲晉休戚注喜也左襄廿八傳以禮承天之休注福祿也又爲煦休煦亦一聲之轉詩載見休有烈光箋休然壯盛考工弓人蹙于剡而休于氣禮記玉藻盛氣顛實揚休左昭三傳而或燠休之按皆氣烝之義又爲怵之誤字楚語以休懼其動周禮瞽矇司農注正作怵韋注休嘉也失之又重言形況字爾雅釋訓休休儉

也詩蟋蟀良士休休傳樂道之心書秦誓其心休休焉鄭注寬容皃王肅注好善之皃公羊文十二傳注美大皃又託名幖識字爾雅釋木休無實李注一名趙李又列子湯問有輒休之國疑沐字之誤古韻詩漢廣叶休求蟋蟀叶休慆憂休破斧叶銶遒休菁莪叶舟浮休卷阿叶游休酋絲衣叶觩柔休長發叶球旒休綠柔優遒江漢叶首休考壽民勞叶休逮呶憂休上休本字下休即喜字轉音墨子襍守叶休後

尤 傌 馬名从馬休聲

求十三名凡求之派皆衍求聲 巨鳩切

尤 求 說文以求爲裘之古文省衣象形按詩大東熊羆是裘箋裘當作求聲相近故也是鄭君不以裘求爲一字今從之別分求爲正篆按从又从尾省會意與隶同意以手索取物也究字从求省會意孔子弟子魯冉求字有有者以手取月名字相應易隨隨有求得虞注艮爲求按艮手也書呂刑惟貨惟求馬注求有求請賕也詩雄雉不忮不求箋不求備于一人論語皇疏求貪也禮記檀弓如有求而弗得注猶索物學記求善良注招來也穀梁隱三傳求之爲言得不得未可知之辭也定元傳求者請也孟子勿

求于心注求者取也㕜策欲有求於我也注索也淮南說山若為土龍以求雨注猶得也或曰干求之求宜以述字當之存參轉注

禮記曲禮不求變俗注猶務也又論語君子求諸己集解責也公羊莊廿五傳求乎陰之道也注求責求也呂覽貴公上志而下求注猶問也段借為究爾雅釋詁求終也詩下武世德作求文王有聲適求厥宁箋皆訓終又為幼周禮牛人享牛求牛注終也失之司農注謂碑于鬼神所求福之牛則為本字按周書王會紈牛者牛之小者也紈即絑以絑為之又為逑詩桑扈萬福來求按敘聚也又為蝤周禮赤友氏注狸蟲腐肌求之屬又託名標識字管子地員竹箭求黑埴檀注求黑亦竹類也或曰借為徯存疑古韻詩關雎叶流求又叶求悠句中韻漢廣叶喬休游求翹流句中韻谷風叶舟游求救常棣叶裒求桑扈叶觩柔求江漢叶滔游求文子道原叶宇求尤韻首周書酆保叶求尤謀疑

尤 球 玉聲也从玉求聲或从翏聲按美玉也古以為磬亦為刀室飾書禹貢球琳琅玕鄭注美玉也顧命天球鄭注雍州所貢之玉色如天者爾雅釋器璆玉也釋地西北之美者有昆侖虛之璆琳琅玕焉楚辭東皇太一璆鏘鳴兮琳琅按佩也又虞書戛擊鳴球鄭注鳴球即玉磬也晉語遵脩舊職注玉磬也又禮記玉藻易天子以球玉又詩竹竿彼泉之流注侯盩璆而璆玲段借為鏐

尤 莍 茅根實蔈如粟者从艸求聲爾雅釋木楸楸醜茅李注茅貢也按其子皆聚生成房三蔈茅茨茨按茅茨即楸字說文新附毬鞠九也封氏聞見記打毬古之鞠戲也字變作毬又爾雅釋木机檕梅即唐本草之羊桃宋圖經之棠林今山楂也以古文鰳為之段借為仇

尤 逑 斂聚也从辵求聲虞書曰旁逑孱功又曰怨匹曰逑按字从辵本訓當為干求之求許君既以求為裘之古文則此字宜訓逑取與迂字从夋一例爾雅釋言干求也正謂迂逑也夋但無左證不敢質也字亦作穻劉歆與楊雄書逌人使者以歲八月巡路求代語僮謠歌戲雄答書使君采此段借為匀說文斂聚也引書堯典共工旁逑孱功按人部傍下又引作方鳩傍功逑鳩皆借字詩民勞以為民逑傳合也箋合聚也又為尰或為遒爾雅釋訓遒遒盛厥惟逑斛也注以窮迫為訓則謂尰軟字釋文引字林斂聚失之又為仇為讎詩關雎君子好逑傳匹也甘泉賦逎搜逑索偶注匹也此仇字之本義說文又曰怨匹曰逑即左桓二傳嘉耦曰妃怨耦曰仇也詩兔罝

公侯好仇箋敵國有來侵伐者可使和好之亦以怨耦訓仇此仇字之轉注古韻詩關雎叶洲逑恢每休逑恢每休

宥 救 止也从攴求聲詩泮序莫之能救鄭箋牽程國救其惡王注論語女弗能救與馬注皆訓止周禮司救注猶禁也以禮防禁人之過者也大司徒使之相救注救救凶災也呂覽勸學是救病而飲之以葷也注治也段借為授廣雅釋詁二救助也禮記檀弓扶服救之注猶助也孔子閒居匍匐救之注猶恤也救之竅梁倉元傳百次非救也注赴急之意漢書多以球為之古韻詩谷風叶舟游求救楚辭天問叶告救犬戴武王盥盤銘叶游救轉音老子歸元叶孝救

尤 脙 齊人謂腰脅也从肉求聲讀若休止按脙腰一聲之轉爾雅釋言脙瘠也又按休止之休與休美之休漢時異讀休美讀如喜休止讀如好也

尤 梂 樸實一曰整首从木求聲按此字當以整首為本訓字亦作銶从金詩破斧又缺我銶傳木屬曰銶韓詩銶整屈也釋文銶今之猶頭斧管子輕重乙一車必有一斤一鋸一釭一整一銶轉注廣雅釋器梂柄也按柄當作枋猶柄也段借為茱詩椒聊實一梂之實又爾雅釋木樧其實梂注有梂蔈自裹按即下文椒蔈茱也詩山有苞櫟陸疏秦人謂柞樸為樧椒為樧河內人謂木蔈為樧椒檄

之屬其子房生為梂木蓼子亦房生故說者或曰柞樧或曰木蔈按梂即樧也草斗也其實聚生故亦謂之茱外有裹蔈故謂之苞樧矣今山東人或曰朴羅皆苞樧之聲轉聲訓釋名釋用器侸讎也以仇為之古韻詩破斧叶銶遒休

尤 賕 以財物枉法相謝也从貝求聲一曰戴質也按蒼頡篇載請曰宥賕賕廣雅釋詁四賕謝也漢書王子侯表恐猲受賕聲訓漢書薛宣朱博傳音義引章昭云行貨財以有求於人曰賕

尤 邾 地名从邑求聲王篇邾鄉在陳留

尤 俅 冠飾貌从人求聲詩曰弁服俅俅字亦作頮詩絲衣載弁俅俅傳黼順皃爾雅釋言俅戴也釋訓俅俅服也玉篇頁部引詩作戴弁頮頮按亦重言形況字漢書藝文志墨家有田俅子三篇轉音詩緑衣叶紑俅某牛藪

尤 揉 盛土于梩中也詩曰揉之陾陾从手求聲詩緜傳揉築也箋捄揉也按調取土實之于藁也此字但當訓捋手引物使聚也盛土曰揉釋詩耳段借為斗說文一曰擾也又為軌廣雅釋詁一揉揉濯也按拱揉即工軌字詩長發小共大共小球大球以共球為之又為觓詩良耜有捄其角箋角皃大東有捄棘匕傳長皃按皃兒有捄天畢傳畢皃按畢一柄兩岐亦似角也又為菜爾雅釋木椒檄醜李

注椒菜黃皆有挑抹實也又爲救漢書谷永傳扶服挑之禮記大學注不能挑之左昭十一傳注拯猶挑助也

尤 **絿** 求牛切 急也从糸求聲詩長發不競不絿傳急也字亦作逑假借爲述者也古讀詩長發叶球𤔔休絿秉遒遒

尤 **求蟲** 求牛切 多足蟲也从蟲求聲或从虫廣雅釋蟲蛷蠐蝣也通俗文關西呼蒸蛷爲蚰蛷博物志蠷蛷蟲蚹人髮隨所著處生瘡周禮赤友氏注朏求以求爲之按蘇俗謂之草蚤揚州名蓑衣蟲北方呼爲錢龍單訝曰謠案訝曰蛷蛷蠷龍也曰朏求雙聲也蚊朏蠷蛷一聲之轉

十四名凡𠂤之派皆衍𠂤聲 居虯切

尤 **𠂤** 相糾繚也一曰瓜瓞結𠂤起象形按瓜瓞之縣緣爲本訓凡相糾繚爲轉注

尤 **芓** 艸之相𠂤者从艸从𠂤

𠯿叫 嘑也从口𠂤聲亦作嘂作謏文𠂤雙聲詩北山或不知叫號傳叫號呼召也北山經鶨其鳴自詨蔈辭疾世叫我友兮配耦

注急呼也思元賦叫帝閽使關扉兮注呼也莊子齊物論叫者譹者司馬注若叫呼聲也段借爲譥射雉賦侯扇張而清叫注鳴也又爲訆左襄三十傳或叫于宋大廟注呼也淮南說林至音不叫注謀呼也太元樂嘂呶咷號咷倚戶注嘂呶號咷皆憂聲也又疊韻連語漢書司馬相如傳糾蒙叫烹注高聚之皃又重言形況字漢書揚雄傳大語叫叫注遠聲也

嘯 **𠯿** 高聲也从𠯿从口𠂤聲春秋公羊傳曰魯昭公嘯然而哭按今本昭廿五傳作歗周禮衕枚氏禁嘯呼歌鳴于國者段借爲訆說文一曰大呼也又爲叫周禮鷄人夜嘑旦以嘯百官又託名嘌譆字爾雅釋樂大嗥謂之嘯

啸 **訆** 大呼也从言𠂤聲春秋傳曰或訆于宋大廟按左襄三十傳今本以叫爲之段借爲嘯廣雅釋詁二訆鳴也又爲叫北山經有歗焉其音如訆名曰諸父注如人呼喚

有 **赳** 輕勁有才力也从走𠂤聲頭若鎚廣雅釋詁四赳材也詩鬼一赳赳武夫傳武兒爾雅釋訓赳赳武也漢書敘傳注材勁皃假借爲糾繚詩兔罝叶逑仇中韻

尤 **收** 捕也从攴𠂤聲詩皛皛白駒毋金縢收之傳收拘收也段借爲糾實爲揪史記商君傳而相收司謂相糾發也又爲揪

揪捋也匈也猶摘也爾雅釋詁收聚也小爾雅廣言收斂也廣雅釋詁一收取也釋言收振也詩維天之命我其收之傳聚也左襄廿七傳注取也鄭語收以奔寒注取也禮記郊特牲既蜡而收注謂收斂積聚也孝經注秋收冬藏釋文本作斂漢書宣帝紀且毋收事注謂租賦也又禮記王藻勤者有事則收之疏謂斂持在手學記收其威也注收斂整齊之大傳敬宗故收族注收族序以昭穆也又易井收勿幕馬注汲也井伶也廣注謂以轡轡也又繩也又儀禮士冠禮夏收注收言斂以收斂髮也廣雅釋器收冠也又詩小戎小戎傳收軫也按輿底四面材前後左右通謂之收言斂束整齊也軫宿四方象之故名又吳語王具無方收也注還也又荀子議兵處舍收藏欲周以固注收藏財物也於糾收繚之屬注收謂掠美者也又素問至真要大論請案收引注謂斂也又史記扁倉列傳至今日收乎案解謂棺斂也釋訓吕覽論人不可收也注守也古韻詩小戎叶收輈轉音瞻卬叶有收

尤 **觓** 角皃从角𠂤聲詩曰兕觥其觓按毛詩柔皃字作觩箋觩然陳設而已洋水角弓其觩傳弛皃箋言持弦急也數埶成七傳晨觓角而知傷注球然角皃古讌詩桑扈叶觩柔求繇犬叶觩柔休洋水叶觩搜

尤 **杻** 高木也从木𠂤聲按爾雅釋木下句曰杻高唐賦杻枝還食注枝曲下垂也从木从𠂤會意𠂤亦聲與檮同字許君訓高木則謂與檮同字似非假借爲棗爾雅釋木

尤 **檮** 翻勿下句曰杻檮从木翥聲按即杻之或體今系於此爾雅釋木下句曰杻檮釋文本又作檮詩檮木南有檮木傳木下曲曰檮韓詩作杻假借爲糾儀禮喪服傳不檮垂注不絞其帶之垂者又爲求思元賦檮天道其焉如注求也又疊韻連語漢書楊雄傳望昆侖以檮流注猶周流也雙檮流於高光兮注屈折也北征賦遠紆回以檮流注曲折皃

巧 **疥** 腹中急也从疒𠂤聲按亦意今俗所謂絞腸痧也

有 **糾** 繩三合也从糸𠂤會意按𠂤亦聲俗字作糺單股曰糾兩股曰糾亦曰徼詩葛屨糾葛屨傳猶繚繚也漢書賈誼傳何異糾纆注絞也轉注江賦青綸縠糾注繚也楚辭悲回風糾思心以爲纆兮注戾也後漢張衡傳膠蜕而自糾注纆結也劉琨詩橫厲糾殺注亂皃也琴賦蜼蟉相糾或曰借爲𠂤亦通段借爲督糾糾禁注猶割也察也按割察小宰宮正寺人注三見割當作剖實爲柘也隰桑檿正之誼鄰長掌相糾相受注相舉察也大司馬以糾邦國注猶正也士師糾守備盜賊也祭僕糾百官之戒吳注謂校錄所當共之牲物左昭六傳糾之以政注舉也二十傳慢則

糾之以猛注猶揣也荀子富國貪利糾譎之名注察也議兵矜糾收繚之屬注謂好發摘人過者也又爲匈爲捷左傳廿四傳糾合宗族於成周注收也後漢鄭衆傳援旗糾族注收也衛彪傳收離糾散注合也又爲究魯語糾虔天刑按糾終也與祖議之祖始也對文羣注祖者也糾共也失之又爲起廣雅釋詁四糾材也又爲繚一切經音義廿三引廣雅糾急也又爲俶詩良耜其笠伊糾按歲也箋訓糾然亦單詞形況字又疊韻連語漢書司馬相如傳糾夢叫界注相引也聲訓齊語糾之以刑罰注收也否韻詩良耜叶糾趙夢轉音詩大東叶糾俟句中韻

九虯 龍子有角者從虫丩聲按字亦作虯廣雅釋魚有鱗曰蛟龍有翼曰應龍無角曰飛龍雄有角雌無角龍子一角者蛟兩角者虯無角者螭也飛即螭字抱朴子母龍曰蛟子曰虯其狀魚身如蛇尾皮有珠熊氏瑞應圖虯龍黑身無鱗甲淮南覽冥注有角爲龍無角爲虯皆非也楚辭涉江駕青虯兮驂白螭注神獸離騷駟玉虯以乘鷖兮七命陰虯負攬注龍也段借爲螭虎都賦輸囷虯蟠注謂樹如龍虯之盤屈相糾也古韻楚辭天問叶虯遊

蕭 蚣 蚣蝑也从虫公聲爾雅釋草蚣蝑注今荊葵也詩東門之枌視爾如荍傳芘芣也按此不雙聲連語與大蟲同例詩陸疏荍

似蕪青華紫綠色可食微苦阮芸臺先生云即經典所謂葵也今揚州人以爲常蔬按華如錢大色淺紅有紫紋葉與蜀葵異其實則如蜀葵惟較小耳草高二三尺許聲訓陳風子祭酒謝嶠爾雅音云牧小草多華少葉葉又翹起按翹收雙聲此注今羼入郭注蓋校書者舌韻詩東門之枌叶萩椒

九十八若凡九之派皆衍九聲 舉酉切

有九 陽之變也象其屈曲究盡之形按究盡者聲訓之法屈曲有形究盡豈有形乎古人造字以紀數起于一極于九皆指事也二三四爲積畫餘皆變化其體無形可象亦無意可會於六書則指事云爾尤者數之究也易文言傳乾元用九乃見天則楚辭九辨序九者陽之數道之綱紀也僖子五行天道以九制段借爲丸莊子天下九擇天下之川按匀集也又爲北之誤字荀子宥坐復贈被九蓋皆繼注當爲北又託名標識字史記殷紀以西伯昌九侯鄂侯爲三公集解一作鬼侯又疊韻連語莊子至樂黃覩生乎九猷李注蠢名釋文當爲久按久九雙聲聲訓白虎通宗族九之爲言究也漢書律厤志九者所以究極中和爲萬物元也列子天瑞九變者究也

九 遠荒也从虫九聲詩曰至于艽野按小明傳艽野遠荒之地別有艽菁徒御不驚屈原遠遊命天閽其開關兮排帝宮而入處注閽主開門者也

凡 發凡起例也

義淮南脩務野蔬有芃苔徒御不驚屈原遠遊命天閽其開關兮排帝宮而入處注閽主開門者也

按廣韻有秦皿樂名字亦作芃又誤作尤本草作糺李時珍曰出秦中根作雞爪交糾者佳故名疑芃野之芃實借爲岡猶孟子言獸蹄鳥跡之道耳或元即羣字猶云羣卿荒野

九 高气也从口从夐段借爲亢說文金部引詩昏矛沃鋌毛本正作亢又邕讀連讀說文臨淮有昏猶縣西周策亢由注狄國或作仇莫按史記作仇猶韓非子作仇由呂覽權勳作內鄒注或作仇莫淮南精神仇由貪大鐘之聲而亡其風

九 虗 迫也从虍从言九聲讀若求爾雅釋訓惟迷鬻也以述爲之

九 鼽 病寒鼻塞也从鼻九聲廣雅釋詁一鼽病也呂覽盡數處鼻則鼽鼽爲鼽爲塞注謂鼻季秋民多鼽室注讀仇怨之仇素問金匱真言論春不鼽鼽注謂鼻中水出段借爲顑素問氣厥鼽骨下各一注頗也面顑也聲訓釋名釋疾病鼻塞曰鼽鼽久也滯久不通遂至窒塞也九久雙聲

九 鳩 鵴鳩也从鳥九聲按詩氓于嗟鳩兮傳訓鵴鳩小宛宛彼鳴鳩傳訓鵴鳩此許所本其實鳩有五祝鳩雖也即詩四牡傳之夫不亦名勃姑鳲鳩鵴也即詩鵲巢傳之結鞫亦名布穀爽鳩鶻也即廣雅之車纛亦名鵴鳩此三鳩鳩之小者鳲鳩鷦也即淮南說林之

沸泆亦名鷦鵴鳩也即廣雅之鵴鳩亦名班雀此二鳩鳩之大者五鳩見爾雅左傳凡鳩之總名曰鵴鵴見方言廣雅又按爾雅別有鷹鵰鵰此大鵰也夏小正五月鳩爲鷹禮記月令二月鷹化爲鳩鷹鳩更相禪化故鷹亦得鳩名樊郭注爾雅皆謂即鵰鳩失之又續漢禮儀志鳩者不噎之鳥也按雖爲壹宿之鳥見詩南有嘉魚傳不噎當因鳩拙望文生義未見根據余嘗畜鵰見其食而噎則亢間作姑鷓段借爲匈爾雅釋詁鳩聚也書堯典共工方鳩僝功傳聚也左隱八傳以鳩其民注集也定四傳若鳩楚竟注安集也旨語可以鑑而鳩遒宗乎注安也左襄廿五傳鳩藪澤貿注藪澤之地尤夫爲鳩入鳩而當一井也又託名標識字晉序乃遇汝鳩汝方傳二人湯之賢臣又海內東經姑鳩在海中賴厲南注姑鳩國名舌韻詩關雎叶鳩洲述宋王高唐賦叶鳩巢遊流

九 肌 就肉膞也从肉九聲讀若舊

有 虓 虎鳴也从虎九聲詩常武闞如虓虎傳虎之白怒虓然風俗通正失以哮爲之太元眾虎虓振厥注怒聲也段借爲敲吕覽必已船人怒而以楫虓其頭注暴呼虓敲雙聲又託名標識字說文一曰師子又漢書王子侯表虢節侯曾灼音內言鴞字亦誤作虓

沃 旭 日旦出見从日九聲讀若勗一曰明也詩匏有苦葉旭日始旦傳曰始出謂大昕之時疏旭者明著之名釋文引說文讀若妤

太元從方出旭旭注未明之閒叚借重言形況字三家詩巷伯驕人旭旭爾雅釋訓旭旭憍也毛本作好好漢書揚雄傳嘻嘻旭旭注自得皃按猶易家人嗃嗃字又雙聲連語甘泉賦杳旭卉兮注旭卉幽昧之皃漢書揚雄傳注速疾也

紙 **宄** 姦也外爲盜內爲宄从宀九聲讀若軌古文从又九聲又古文从宀从心九聲虞書寇賊姦宄傳在內曰宄鄭注起外爲軌攷晉以姦宄于商邑史記皆以軌爲之廣雅釋詁四宄盜也聲訓釋名釋言語宄佹也佹易常正也宄佹雙聲

宥 **究** 窮也从穴九聲詩鴻雁其究安宅蕩靡屆靡究傳皆訓窮棠棣是究是圖傳深也周書文酌維有永究注終也莊子盜跖窮實究埶釋文竟也漢書食貨志害氣將究注竟盡也呂覽任地此告民究也注畢也淮南脩務究事之情注極也又爾雅釋詁究謀也詩小弁不舒究之皇矣爰究爰度傳箋皆訓謀又孝經援神契士之孝曰究究者以明審爲義轉注廣雅釋室究窟也按當以此爲本訓水經溫水注山溪瀨中謂之究水叚借重言形況字詩羔裘自我人究究傳猶居居也爾雅釋訓究究惡也孫注窮極人之惡又發聲之詞後漢南蠻西南夷傳究不事人注究不事人蠻夷別號也古韻詩羔裘叶袌究好蕩叶祝究小弁叶酬究節南山叶究畜句中韻越語叶牡道究轉音宋玉神女賦叶備究又叶首授記袌究

尤 **仇** 讎也从人九聲按讎也二人相當相對之誼爾雅釋詁仇匹也仇合也詩無衣與子同仇皇矣詢爾仇方傳皆訓匹兔罝公侯好仇傳無訓以己見關雎也箋失之禮記緇衣君子好仇注匹也書文侯之命父義和注儀仇皆訓匹故文侯名仇字儀按左桓二傳以條之役生太子命之曰仇又曰嘉耦曰妃怨耦曰仇此師服以後聲訓仇而爲是言其實相當相對謂之仇兩同爲仇兩異亦爲仇後儒因之專訓讐怨非是又太元內謹于嬰杖注正也按匹也之譌字亦誤作抌有聲無意轉注史記晉世家仇者讐也廣雅釋詁三仇惡也孟子葛伯仇餉注怨也詩關雎好逑兔罝好仇無衣同仇皇矣仇方易鼎我仇有疾鄭君皆以怨耦曰仇釋之漢書蓋寬饒傳多仇少與注怨讎也或曰皆借爲憖存參叚借爲斛詩賓之初筵賓載手仇釋文謂挹取酒也仇斛雙聲又爲鍁卽椒字釋名釋用器仇讎也所伐則不如討仇讎也今本仇下誤衍一矛字又爲內釋名釋兵矛頭有三叉言可以討仇敵之矛也此以聲訓凡兵皆可討仇敵何獨在矛按彖獸足故以命之又雙聲連語淮南精神夫仇由貪大鐘之賂注謙仇餘之仇又重言形況字爾雅釋訓仇仇敖敖傲也李注仇仇無倫理之皃詩正月執我仇仇傳猶警警也廣雅釋訓抌抌緩也字又變作抗古韻詩兔罝叶逵仇無衣叶袍矛仇楚辭惜誦叶仇讎

表 **尻** 脾也从尸九聲字亦作朊廣雅釋親尻臀也三蒼髖也呂覽觀表許鄙相朊注後竅也讀如窮穹按讀窮究之究漢書東方朔傳結股腳連脽尻又楚語日月會于龍豝注尾也廣雅釋親豝臀也字亦變作豝按从龍省豕聲字體微誤又誤作豝俗作豚作启聲訓釋名釋形體尻廖也尻所在廖牢深也

九 **勼** 聚也从勹九聲讀若鳩經傳皆以鳩爲之

紙 **氿** 水厓枯土也从水九聲爾雅曰水醮曰氿按爾雅釋水今本以厬爲之注謂水漘盡字亦作瀩作阢作垙作氿作沉韓詩公劉芮阢之卽周禮職方注作垙廣雅釋水垙隁也王篇作泦毛詩以鞫爲之叚借爲厬爾雅釋水氿泉穴出穴出仄出也注從旁出也詩大東有洌氿泉列子黃帝氿水之潘爲淵釋文泉從旁出聲訓釋名釋水氿軌也流狹而長如車軌也

紙 **軌** 車轍也从車九聲廣雅釋詁三軌迹也釋室軌道也考工匠人經涂九軌注軌謂轍廣也齊策車不得方軌注車兩輪間爲軌按謂兩輪間相距之迹爲軌也又詩匏有苦葉濟盈不濡軌按濟齊水名不訓渡雉齊皆喻衛夫人言濟雖盈不當濡涂軌雉之鳴乃反求獸牡也毛傳由輈以上爲軌是毛本誤作軌爲軌訓耳然與韻不合當作軌段氏玉裁欲據國策齊策呂覽勿躬淮南覽冥高誘三注訓軌爲兩輪之閒車輿之下中空處殊誤詳見余說解商轉注左隱五傳講事以度軌量爲之軌襄廿一傳軌度其信周語度之于軌儀注道也賈注法也賈子道術緣法循理謂之軌漢書敘傳東平失軌注法則也賈山傳軌事之大者也注謂法度後漢襄楷傳不軌常道注循依也又淮南本經五星循軌注道也太元銳含于五軌注五行也叚借爲簋易損范長生本二軌可用享又爲宄左成十七傳亂在外爲姦在內爲軌魯語竊寶者爲軌又爲軓之誤字考工輈人軌前十尺晏子春秋諫篇景公爲西曲潢其深滅軌注潘岳懷舊賦轍含冰以滅軌皆謂軾前版也又爲軹之誤字禮記少儀祭左右軌范注軌車轂小穿也與周禮大馭右祭兩軹同又託名標識字齊語五家爲軌十軌爲里四里爲連十連爲鄉又魯桓公名軌史記作允古音詩匏有苦葉叶軌牡轉音莊子列禦寇叶傴僂俯走軌

尤有 **厹** 獸足蹂地也象形九聲爾疋曰狐貍貛貉醜其足蹞其迹𨀌篆文从足柔聲字林蹂踐也廣雅釋詁一蹂履也蹂疾也漢書司馬相如傳騎之所蹂若注謂踐蹈也杜篤傳蹂轔蹴猶注踐也轉注詩小戎厹矛鋈錞傳三隅矛也按象獸足踐地形又詩生民或簸或蹂箋蹂之言潤也說文臼部引作舀誤通俗文踐穀曰蹂叚借蠱韻連語呂覽權勳中山之國有厹繇者注國之近晉者字或作仇作厹又雙聲連語說文鳥部鶝專畐蹂爾雅鶝鶔如鵲短尾注一名鶔鸈釋文本作鶝柔字又變作鶔古韻詩生民叶揄蹂叟浮

皓 **[木尻]** 山樗也从木尻聲讀若糗字亦作栲說文栲蓋[木尻]之誤字爾雅栲山樗注栲似樗色小白生山中亦類漆樹詩山有樞山有栲

南山有臺南山有栲正義引俗語云櫟楊栲漆相似如一良借爲荼
廣雅釋木栲荼與也毛韻詩山有樞叶栲樞考保南山有臺叶栲
杻壽茂

秀三名凡秀之派皆衍秀聲息救切

宥 秀 ㄒㄧㄡˋ 上諱按此字許君避光武諱不書不著說解漢時諱秀之字爲
茂也段氏玉裁云凡禾黍華穎收即爲稃而成實不落故采象
欲結米之形而眞切本秀字按禿字从古文人則秀非从人可知考
光武生濟陽縣舍是歲縣有嘉禾一莖九穗因名秀據此以禾九爲
說疑宇體从禾九聲也爾雅釋草眾家本榮而實者謂之秀郭本作
不榮而實者謂之秀按凡草木皆榮而實不謂之秀若不榮而實則
未見其物知爾雅榮而實者猶云榮即實也先榮後實草木皆然不
煩作釋矣詩七月四月秀葽生民實發實秀傳皆訓不榮而實曰秀
則毛所見爾雅與郭本同廣雅釋詁一秀出也釋名釋天秀者物皆
成也轉注楚辭山鬼采三秀兮於山間按三秀即小正之秀幽秀萑
葦秀芾也還之之說起于漢古芝即萬王逸注三秀芝草失之後漢
張衡傳注同又周語賛陽秀也按出也七命秀出中天注出皃也素
問四氣調神大論此謂春秀注華也美也良借爲尤實爲異楚辭大

招容則秀雅注異也又禮記禮運五行之秀氣也疏謂秀異王制命
鄉論秀士升之司徒注鄉大夫所考有德行道藝者吕覽懷寵畢其
秀士注儁士也秀尤異一聲之轉又爲蓁詩出其東門箋荼芧秀按
茅如蓴故俾茅芧又疊韻連語淮南道應訓秀不知晦朔注朝生暮
死之蟲也生水上似蠶蛾一名孳毋疑即浮游也廣雅釋蟲朝蜉孳
母也字亦變作蜉蝣訓廣雅釋言秀茂也毛韻詩生民叶道草茂苞
裒秀好楚辭大招叶秀顟帝圓轉音素問四氣調神論叶恕秀

有 莠 ㄧㄡˇ 禾粟下揚生莠从艸秀聲讀若酉按禾粟之穗生而未成墮地
生莠今之狗尾艸即童梁也詩甫田惟莠驕大田不稂不莠
左襄三十傳其莠猶在乎漢書成延年傳莠盛苗穢注秕穀所生也
轉注管子版法官處四體而無禮者流之焉莠命法謂穢亂教命若
莠之穢苗也良借爲醜詩正月莠言自口傳醜
也毛韻詩大田叶阜好莠正月叶好蓼句中韻

宥 璆 ㄑㄧㄡˊ 石之次玉者从玉秀聲詩曰充耳璆瑩字亦作琇詩淇澳充耳
琇瑩都人士充耳琇實傳皆訓美石良借爲秀廣雅釋詁一琇
美也

韭一名居酉切

有 韭 ㄐㄧㄡˇ 菜名一種而久生者故謂之韭象形在一之上一地也指事此
與耑同意夏小正正月囿有見韭詩七月獻羔祭韭按在四之
日今二月也北山經丹熏之山其草多韭薤注皆山菜儀禮少牢禮
韭菹醯醢禮記曲禮韭曰豐本轉注西山經草葆狀如烏韭注烏韭
在屋曰昔邪在牆曰垣衣聲訓喬民要術引聲類韭
者久長也一種永生久韭雙聲古韻詩七月叶酒韭

毀四名凡毀之派皆衍毀聲居誄切

宥 毀 ㄏㄨㄟˇ 缺屈也从殳从臯會意臯古文與宰毀
字从此按从古文斷省詔創皆古文斷

宥 遫 ㄙㄨˋ 恭謹行也从辵
毀聲讀若九

宥 餽 ㄎㄨㄟˋ 饋也从𠂤从貴貴民祭祀曰厥餽字亦作饋錢
宮磨云詩如食宜餽即此字按區毀雙聲

宥 廢 ㄈㄟˋ 廢舍也从广毀聲周禮曰馬有二百十四匹爲廢廢有僕
夫古文作簭按从匊省聲宇亦誤作底廣雅釋室廢
舍也周禮校人六繫爲廢廢一僕夫計馬二百十六匹也左莊廿九
年新延廄論語廄焚謝訓釋名釋宮室廢匊也匊聚
也牛馬之所聚

簋二名凡簋之派皆衍簋聲居軌切

紙 簋 ㄍㄨㄟˇ 黍稷方器也从竹从皿从皀會意或曰从竹匿
聲九誤作几又古文从匚就聲又古文从木九聲按簋盛稻粱簋盛
黍稷皆方器而簋又圜中故古文从匚古以瓦爲之亦用竹若木詩
伐木傳周禮舍人注皆云圜曰簋謂內圜也考工旊人爲簋實一斛
崇尺厚半寸脣寸按實斗二升也易損二簋可用享詩權輿每食四
簋儀禮公食禮宰夫設黍稷六簋詩伐木陳饋八簋周禮掌客鼎簋
十有二史記始皇紀飯土簋禮記禮器管仲鏤簋朱紘左哀十一傳
胡簋之事注殷曰胡周曰簋轉注漢書貢誼傳不謂不廉曰簋簋不
飾按謂所食不潔也別義爾雅釋木枇槃梅枳者聊按唐本草一名
羊桃宋祁經一名槃棋即今山檨紅也或曰借爲槃良借爲糾書禹
貢包匭菁茅鄭注猶纏結也僞傳匣也漢書地理志注柳也皆望文
生訓非是古韻詩權與叶簋飽伐木
叶墫簋牡昌芽昔易坎叶簋缶嚮咎

僎 ㄒㄩㄢˇ 選身也从辵从女簋聲讀若詩糾糾葛
履良借爲起廣雅釋詁四嬝材也

臼五名凡臼之派皆衍臼聲其九切

有臼 春也古者掘地爲臼其後穿木石象形中米也轉注禮記檀弓曰以椈注所以擣鬱也段借託名慄識字史記周紀宣曰國語作咎韓世家屈宜臼說苑作咎又爾雅鴟鴞注江東名爲鳥臼字或變作鴟

有齠 老人齒如臼也从齒从臼會意曰亦聲別義說文一曰馬八歲齒曰也

尤有舊 雖舊舊雨也从萑臼聲或从鳥休聲按怪鳥一名鉤鵒一名鴝鵒也又引羣飛鴝鵒鴟鴞夜拾人爪也段借爲久小爾雅廣詁舊久也易井舊井无禽虞注乾爲舊舊無逸舊勞于外詩告爾舊止禮記郊特牲猶明清與酸酒於舊澤之酒也箋注皆訓久公羊莊廿九傳修舊也注故也荀子宥坐卒遇故人曾無舊言注平生之言王制非舊器者舉毀注謂三代故事准南氾論不必循舊注常也漢書元帝紀不足以充入舊貫之居注常居也聘義詩湯叶

有臬 米粉之類以黍米麥搗之而簸爲垞也

有舅 舅母之兄弟爲甥婦妻之父爲外舅从男臼聲凡異姓之親不得稱舅父則舅之白虎通三綱六紀尊如父而非父者舅也爾雅釋親

母之昆弟爲舅詩謂陽我送舅氏是也妻之父爲外舅禮記坊記壻親迎見于舅姑是也婦稱夫之父曰舅舅曰君舅舅沒則曰先舅禮記檀弓吾舅死于虎是也又禮記曲禮異姓謂之伯舅儀禮覲禮小邦則曰叔舅左僖九傳使孔賜伯舅昵是也又天子諸侯謂異姓大夫曰舅詩伐木以速諸舅晉語舅所病也又王母之兄弟得稱大舅見後漢書又禮記大學舅犯諸書多以咎爲之聲訓白虎通舅者舊也釋名釋親屬舅久也久老稱也按猶姑之爲言故也古韻詩伐木叶埽簋壯舅咎咎高叶窶舅保

有咎 災也从人从各會意各者相違也爾雅釋詁咎病也方言十三咎誇也廣雅釋詁三咎惡也易繫辭无咎者善補過也書洪範其作汝用咎疏咎是過之別名酉伯戛黎序般始咎周鄭注惡也詩伐木微我有咎傳過也北山或慘慘畏咎箋猶罪過也周書文酌一除或咎醜注罪也尚書大傳用咎于下注猶出也呂覽侈樂棄禮者必離其咎注殃也段借爲舅穆天子傳咎氏婁飲毋有禮荀子臣道晉之咎犯又爲韇後漢馬融傳伐咎鼓注大鼓也又疊韻連語書序阜陶謨釋文本作咎古韻詩伐木叶埽簋壯舅咎小旻叶猶疚咎造久首誓易坎卦簋缶牖咎大過象傳叶久醜咎乾象傳叶道咎造久首誓語叶狂咎又叶疚愛狂咎轉音素問刺禁論叶右裏俟市母咎

豪 鼛 古刀大鼓也从鼓咎聲詩曰鼛鼓弗勝按詩縣傳長一丈二尺周禮鼓人以鼛鼓鼓役事又淮南主術鼛鼓而食注王者之食樂也古韻詩鼓鐘叶鼛洲姁猶

晧 楛 楛木也从木咎聲讀若晧字亦作槁爾雅釋木狄臧楙樊本作豪 楛廣雅釋木林楛也戴氏侗六書故云烏臼樹也段借爲橋莊于天地其名曰楙司馬注楛楙也說文新附楙梭水器也

晧 稾 稾穅而止也从稻省咎聲讀若晧別美貢侍中說稻稾三宋皆木名按木名者借爲楛也

豪 槀 車上大槀从槀省咎聲詩曰載槀弓矢字亦作鞪詩時邁載槀弓矢彤弓受言槀之傳皆訓輜廣雅釋器槀弓藏也左昭元傳請垂槀而入釋文弓衣也旁語注弢也又禮記檀弓赴車不載槀鞪注甲衣也少儀則君囊奉貝注鎧衣也樂記名之曰建槀注兵甲之衣曰槀管子兵法舉鞪章則載負而櫜注韜也轉注儀禮士喪禮設冒槀之注槀輜盛物者取事名焉又周禮大司徒其植物宜膏物以膏爲之古韻詩彤弓叶槀好晧

紙 昊 日景也从日咎聲西京賦白日未及移其晷注景也又廣雅釋天晷柱景也按謂表柱也漢書天文志晷景者所以知日之南北也周禮大司徒日至之景尺有五寸謂之地中易通卦驗八尺之表日中視其晷又冬至晷長一丈三尺夏至晷長一尺四寸八分春秋分晷長七尺二寸四分轉注文選述高帝紀五星同晷注光景也聲訓釋名釋天晷規也如規畫也晷規雙聲

有倳 人咎聲

係有欮 蹙鼻也从欠咎聲讀若爾雅曰麋狼短脰按與歎同音段借爲歐廣雅釋詁四欮吐也咎區雙聲

有麋 麋牡者从鹿咎聲爾雅釋獸麋牡麋牝麋鹿牡

有慦 恐仇也从心咎聲疑經傳皆以仇以雠爲之

有鮈 美多鮈今江東呼其最大長三尺者爲當魭按即今之鯚魚然鯚出江中鮈出海中疑江海都有之闇近日天津亦頗有鯚當即山東登萊之何洛禹皆鮈類也但味不及江生之美耳

有紒 蟈十緻爲稭从糸咎聲讀若桃轉注今蘇俗謂髮一條曰一紒

紙 屘 尻出泉也从尸咎聲讀若軌爾雅釋水沈泉穴出以沈爲之段借爲沈爾雅釋水水醮曰屘釋文本作漅

畮二十三名凡畮之派皆衍畮聲 亩由切

尤 疇 畮 田 耕治之田也从田象耕屈之形錯木畮象田溝詰屈之形或作畝省按畝古文也象起土成陵之形上下有界介其中作疇蒼頡篇疇耕地也左襄三十傳取我田疇而伍之注畔畛周語田疇荒蕪貢注一井爲疇九夫爲一井孟子易其田疇注一井也管子地員五臭疇生注隴也呂覽愼大覽不去疇注畝也蜀都賦瓜疇芋區注界埒小畔際也又漢書蕭望之傳修農圃之疇注美田曰疇齊語田疇均則民不慼注麻地曰疇轉注楚辭疾世居蹙兪今群疇注匹也二人爲匹四人爲疇匹語人與人相疇家與家相疇注匹也易否疇離祉九家注疇者類也書洪範九疇傳類也史記作等漢書宣帝紀詔疇其爵邑注等也律厤志疇人子弟分散注家業世世相傳爲疇按耦耕並時故引申爲儕類之意或曰此誼當爲俦字本訓莊子庚桑楚南榮疇釋文本作俦荀子勸學草木疇生注疇與俦同存參段借爲儔爲儔爾雅釋詁疇誰也書堯典疇咨若時登庸傳誰也史記作誰禮弓子疇昔之夜注發聲也左宣二傳疇昔之羊注猶前日也按誰夕也猶今俗語郹一日鑴憶不細詮之詞又爲愈荀子正論至賢疇四海注與籌同又爲酬西征賦疇匹婦其已泰按猶報也又託名疇識字周語昔摯疇之國也田大任注摯疇二國任姓奚仲仲虺之後太任之家也

尤 噣 噣 詞也从口𠙵聲𠙵與畮同虞書曰𠙵咨按或从口𠙵聲今據說文偏旁補𠙵纂詩斯干笑笑若鳥斯翼父穆天子傳二𠙵口之人今書衛包所改本通皆以疇爲之

尤 噣 噣 誰也从口𠙵又聲𠙵古文疇按从口

尤 斀 斀 敫省聲即𠙵字之或體今附于此

尤 斀 斀 縣物殷擊也从殳𠙵聲今字作敫

屋 璟 璟 玉器也从玉𠙵聲讀若淑字亦作琡爾雅釋器璋大八寸謂之琡注璋半珪也按周禮玉人琮圭璋八寸以覜聘所謂璟也

豪 犨 犨 牛羊無子也从牛𠙵聲讀若棬根之棬今字作犧

尤 斀 斀 棄也从支𠙵聲詩云無我斀兮按今字作敫詩遵大路毛本無我惡兮傳斀棄也以醜爲之段借爲討說文又云周書以爲討段氏曰周書無討字疑虞書天討有罪作斀也

豪 檮 檮 斷木也从木𠙵聲春秋傳曰檮杌今作檮按木下椀頭也段借爲雙聲連語左文十八傳謂之檮杌注凶頑無匹儁之兒服注檮杌狀似虎蒙茸二尺人面虎足猪牙尾長丈入尺能鬥不退周語檮杌次于丕山注蘇也荀子榮辱陶誕比周以爭與注頑囂之兒以陶爲之孟子楚之檮杌注騭凶之類與于記惡之戒因以爲名丁音亞歹名也又借爲騭爾雅庶不揆慵昧按猶蔽騭也釋文訓儓杌之引正作攄又爲幬廣雅釋器幬帳也

尤 幬 幬 禪帳也从巾𠙵聲今字作幬或又作帱爾雅釋訓幬謂之帳注帳帷幔也从巾𠙵聲今字作幬或又作帱爾雅釋訓幬謂之帳注帳帷幔也禮喪大記君大夫之喪以幬注幬覆棺上者也士以布爲之周禮幕人掌帷幕幄帟之事注在旁曰帷單帳曰幕荀子禮論菲帷幬尸詩小星抱衾與裯以裯爲之轉注廣雅釋詁二幬覆也考工輪人欲其幬之廉也注幬轂之革也又左襄廿九傳如天之無不幬也禮記中庸無不覆幬檀弓天子龍輴而椁幬喪大記大夫殯以幬注皆訓覆段借爲翣後漢班固傳撫鴻壗注引廣雅幬謂之幬轜喪禮記中庸叶載幬

有 壽 壽 久也从老省𠙵聲今字作壽似从鬮聲轉非子顓孳壽命也文選詩注引養生經上壽百二十中壽百年下壽八十老子死而不亡者壽書召誥則無遺壽耇漢書孔光傳作老詩閟宮三壽作朋傳考也箋三卿也東京賦送迎拜乎三壽注三老也莊子天道長於上古而不爲壽注壽者期之遠耳呂覽尊師以終其壽注年也又漢書高帝紀莊入爲壽注凡言爲壽謂進尊於尊者而獻無疆之壽後漢明帝紀注壽者人之所欲故卑下奉觴進酒皆言上壽又後漢趙岐傳先自爲壽藏注謂塚壙也稱壽者取其久遠之意侯覽傳注生而自爲冢爲壽冢段借託名幖識字海內經靈壽實華注靈壽木名也似竹有枝節呂覽本味壽木之華注崑崙山上木也又雙聲連語左襄十傳會吳于善夢也服注吳徒我言多發聲數語共成一言壽夢一言也按壽夢合音爲乘也聲訓楚語臣能自壽也注保也春秋繁露循天之道壽者繼也廣雅釋詁三壽久也又壽雙聲舌韻詩七月叶稠酒壽天保叶壽茂南山有臺叶栲杻壽茂江漢叶首休考素雖叶牡考壽載見叶考壽保管子內業叶道醜荀子蓋賦叶首壽老牡轉音老子辨德叶久壽

皓 擣 擣 手椎也一曰築也从手𠙵聲今字作擣或又作搗作捣作噣廣雅釋詁一擣刺也四噣舂也儀禮有司敵擣肉之臐禮記祭統注所以擣鬱也又史記孫吳傳批亢擣虛索隱擊也衛也賜馬煞訊如淳傳心疾也韓詩正作疥漢書中山靖王勝傳注築也則謂本字又爲幬方言十三擣依也或曰說文水中有山可依止曰島疑借爲盩亦通又爲稠史記龜筴傳下有伏靈上有兔絲上有擣者下有神龜索隱卽聚著也古韻詩小弁叶道草擣老首

皓 塔 塔 保也高土也从土𠙵聲讀若毒字亦作堡廣雅釋宮堡隄也釋名小城曰保保也小城守者以自保也又曰土高曰顛堅高土也禮記檀弓遇負杖入保者月令四鄙入保注都邑以保爲之

尤 酬 臣鉉等曰从酉州聲今字亦作讎凡主人酌賓曰獻賓還酌主人曰酢主人又自飲以酌賓曰酬爾雅釋詁酬報也詩彤弓一朝酬之箋勤也邶谷風以我賄酬之傳道飲也小弁如或酬之箋旅酢也按儀禮燕禮君舉旅行酬卿飲禮賓介衆賓大夫亦皆舉旅行酬又鄉飲酒禮記禮器周旅酬六反此酢祭時祖宗亦相酬中庸旅酬下爲上此即儀禮特牲少牢禮嗣舉奠于舉觶後賓酬長兄弟長兄弟酬衆賓衆賓酬次兄弟次兄弟酬衆賓有兩番旅酬雖士大夫之禮推之天子諸侯當同也轉注儀禮士冠禮主人酬賓注飲賓客而從之以財貨曰酬所以申暢厚意也周語交酬好貨皆厚注交酬相酬之惜也又左昭廿七傳吾無以酬之注報獻也又災語自剄于客前以酬客注報也又易繫辭可與酬酢注猶應對也譬訓儀禮卿飲禮主人賓解酬賓注酬之言周也詩彤弓傳酬報也箋猶厚也酬厚聲近弧葉傳道飲按調導也古韻詩彤弓叶蓼好酬邵葉叶炮醪小弁叶鞫究節南山叶矛醪

尤 疇 臣鉉等曰从田从𠬜𠬜亦聲𠬜及鳥聲與壽祟字同廣雅釋天禱祭也周禮大祝五曰禱注禱賀慶言福祚之能小祝候禳禱祠之祝號疏求福謂之禱報賽謂之祠女祝凡內禱祠之事注禱疾病求瘳也論語子路請禱

包注請也請于鬼神晉語衛莊公禱注謂將戰時請福也禮記檀弓善頌善禱注求福也叚借爲禂詩吉日既伯既禱爾雅釋天既伯既禱馬祭也三家詩作禂按毛傳禱禱彼也禂禱實一字因爾雅又制騎字字之所以孳乳寖多也今始從許書訓吕覽順民禱于桑林注求也古韻詩吉日叶戊禱好阜醜

尤 禱 臣鉉等曰从言壽聲讀若醜周書曰無或譸張爲幻按字亦作祷集韻引廣雅釋詁也叚借爲譸雙聲連語書無逸民無或胥譸張爲幻馬本作誖爾雅釋訓侮張誑也或作侜張論語微子作朱張皆同

尤 詶 臣鉉等曰从言州聲玉篇引說文詛也按即禱之或體今系于此

叚借爲讎賁頌解訓亦酬字詶報也又爲酧魏元丕碑詶咨聚衆劉寬碑詶咨儒林

尤 籌 臣鉉等曰从竹壽聲謂投壺之矢爲籌禮記投壺籌室中五扶注矢也又儀禮鄉射禮籌八十大射儀中籌豐注算也漢書五行志籌度字史記高祖紀運籌帷幄之中

尤 鄳 臣鉉等曰蜀江原地从邑𠬜聲當在今四川成都府灌縣古有鄳水即郫江今無其例

尤 儔 臣鉉等曰从人𠬜聲據許解是與疇同字按玉篇儔侶也珠叢傳類也魏都賦注傳等也鬼谷子中經傳善博惠注類也太元劇附無介傳思元賦魂惆而無儔注等也皆訓匹嵇康詩曾莫能儔注等也字从人疑當訓儕輩爲合訓騭者借爲騭字但經傳史子疇類字多用疇孚用儔漢碑如北海相景君碑英彥失疇議郎元賓碑朋疇宗親皆郵斑碑與此爲疇亦皆作疇姑從蓋闕叚借爲騭法言修身儔克爾注誰也

尤 㲋 臣鉉等曰从火壽聲字亦作㲋按字从火不从日本訓當爲溥照也覆者疇字之訓叚借爲犨小爾雅廣詁溥覆也廣雅釋言㲋燅也按燅字之誤猶戴也周書作雒燕以黃土史記吳太伯世家如天之無不燾也周禮司几筵每敦一几以敹爲之敦疇雙聲又爲槃官擇米以供祭祀及御膳者聲公廉則不擇矣存疑

周 鑄 臣鉉等曰从金壽聲賈誼美金以鑄劍戟注冶也淮南俶眞冶金三傳臧宣叔娶于鑄按今山東泰安府肥城縣有鑄鄉

秦號沃 駋 臣鉉等曰駋也所以舞也从羽設聲詩曰左執駋字亦作翿作纛作翳爾雅釋言翿纛也注今之羽葆幢纛翳也注舞者

所以自蔽翳孫注舞者所持羽方言二翿幢翳也楚曰翿廣雅釋器幢謂之翳詩君子陽陽左執翿傳翿翳也翳也周禮鄉師及葬執纛注引檀弓所以指麾挽柩之役正其行列進退者又漢書高帝紀黃屋左纛李斐曰在乘輿車衡左方七注之應劭曰雉尾爲之在左驂當轅上蔡邕曰以犛牛尾爲之如斗或在緌頭或在衡東京賦方鉦左纛注大如斗置驂馬頭上以亂馬目不令相見也又儀禮鄉射禮記君國中射則以翿旌獲注翿亦所以進退衆者聲訓釋名釋兵翳陶也其皃陶陶下垂也古韻詩宛丘叶缶道翿君子陽陽叶陶翿放

尤 簋 臣鉉等曰从竹从皿从𠬜𠬜亦聲按簋省聲計度也簋簠雙聲連語字亦作蕢蹪與跳踧踖蹴蹈皆同又轉而爲踽踽爲踽踽廣雅釋訓踽踽踽猶也韓詩靜女搔首踽踽傳踽踽猶也楚辭九辨蹇淹留而躊躇注猶徘徊漢書外戚傳哀哀回以躊躇後漢張衡傳拓若華而躊躇注猶徘徊也荀子正論至賢臨四海以疇爲之

尤 雔 雔三名凡雔之派皆衍雔聲市流切

雙鳥也从二隹會意讀若疇

尤 **犨** 牛息聲从牛雔聲一曰牛名初學記引說文作牛鳴字亦作犫〔段借〕為擾呂覽召類犨於前而不直注猶出也又託名幖識字史記趙世家復犨龐長汝索隱邑名又左傳晉郤犨魏犨世本皆作州

尤宥 **讎** 讎猶譍也从言雔聲字亦作售以口雔省聲按以言相當也三蒼讎對也後漢明帝紀作酬〔轉注〕左僖五傳注讎猶荅也漢書王莽傳注讎猶對也詩抑無言不讎禮記表記注讎猶對也又詩谷風賈用不售箋如賣物之不售按價不相當也西京賦注售猶行也法言重黎欲讎偽者必假真注類也失之又漢書郊祀志其方盡多不讎注應當也又漢書律厤志未能讎也注相當也史記索隱比校也劉向別錄一人讀書校其上下得繆誤為校一人持本一人讀書若怨家相對為讎按以仇以怨為訓〔段借〕為稠書微子用乂讎斂馬本正作稠注數也按多也召誥王之讎民傳匹也謂儔字按猶眾庶也或曰借為噣堡也猶云識內釋文或作酬又為授方言二予賴讎也又為疇為儔廣雅釋詁一讐輩也漢書霍光傳皆讎有功注等也言其功相等類也又為仇為雔爾雅釋詁讎匹也注猶儔也又為仇為怨詩谷風反以我為讎左襄三傳其讐也秦策皆張儀之讐楚辭惜誦又眾兆之所讎注大怨曰讎又雙聲連語淮南道應齧缺繼以讎夷注熟視不言皃廣雅釋訓讐曉直視也按夷古讀如遲又疊韻連語爾雅釋蟲讎由樗繭又孟子顏讎由史記作濁鄒說苑作涿聚皆聲之轉〔聲訓〕詩抑無言不讎傳用也按用者周之誤字謂常慎密也齊策行也吾讎注仇也〔古韻〕詩谷風叶讎售按上讎怨也下讎本字之轉注采芑叶讎猶醜抑叶讎報左僖五傳叶讐保楚辭惜誦叶仇讐〔轉音〕管子七臣七主叶讎主

舟十二名凡舟之派皆衍舟聲 職流切

尤 **舟** 船也古者共鼓貨狄刳木為舟剡木為楫以濟不通象形按與東為之舟艿工總目作舟以行水墨子節用舟以行川谷按舟之始古以自空大木為之曰俞後因集板為之曰舟又以其沿水而行曰船也詩谷風方之舟之傳船也柏舟汎彼柏舟箋載渡物者皆有苦葉招招舟子傳舟人主濟渡者又大東舟人之子傳舟楫之人箋則謂借為周又禮記月令乃命舟牧覆舟注主舟之官也〔轉注〕周禮司尊彝皆有舟司農注尊下臺若今時承槃〔段借〕為俞詩公劉何以舟之傳帶也按帶圖亟其要者箋訓進則謂借為授民所予也〔古韻〕詩柏舟叶舟流憂游谷風叶舟游求救竹竿叶滺舟游憂菁莪叶舟浮休楚辭湘君叶猶州修舟流〔轉音〕鶡冠子世兵叶游鄒愁囚之舟

尤 **鵃** 鶻鵃也从鳥舟聲爾雅釋鳥鶌鳩鶻鵃注似山鵲而小短尾青黑色多聲按左昭十七傳鶻鳩氏注春來冬去東京賦鶻鳩春鳴以其多聲故名鳴鳩詩小宛宛彼鳴鳩禮記月令鳴鳩拂其羽夏小正三月鳴鳩是也以其項有班文亦名班鳩廣雅釋鳥鶻鳩鵴鳩也方言八其大者謂之鳻鳩鴿鳩即班也以其聲鉤輈格磔亦曰鶻嘲亦曰鶻雕嘲雕猶鵃也以其背青黑今亦謂之青鳩按高注呂覽鳴鳩拂擊其羽直刺上飛數十丈乃復此鳩之大者也郭注爾雅鶻鳩似山鵲而小謂即鷽鳩莊子逍遙游蜩與鷽鳩崔譔讀鷽為滑謂即鶻鳩皆失之

尤錫 **侜** 有廱蔽也从人舟聲字亦作俦詩防有鵲巢誰侜予美傳侜張誑也爾雅釋訓侜張誑也釋文或作俦按侜張雙聲連語書無逸譸張為幻作譸張亦同論語朱張柳下惠少連鄭本作侏張按和光同塵輕世肆志之意即孔子所謂降志辱身孟子所謂不恭故下序六人而別無朱張其人也王弼注失之楊雄國三老箴寇侏張文作侏張朱張亦皆同又後漢孝仁董后紀汝今輈張注猶彊梁也選劉越石答盧諶詩序自頊輈張注驚懼之皃作輈張亦同又吳都賦周章夷猶注謂章皇周流也作周章亦同又太元去物咸倜倜注張也按猶倏暢也又說文新附倜儻不羈也魯靈光殿賦迢嶢倜儻注非常也作倜儻倜僊亦皆同又單辭形況字荀子非十二子倜然無所歸宿注疏遠皃彊國倜然莫不明通而公也注高遠皃天下倜然舉去桀紂而犇湯武注高舉之皃集韻以倜為俶之或體非是

尤 **𠣘** 帀徧也从勹舟聲凡圜周方周周流周遭字經傳皆以周為之而𠣘廢矣俗字作週

藥 **貈** 似狐善睡獸从豸舟聲論語曰狐貈之厚以居按今本狐貈字皆作貉形近而誤也爾雅釋獸貈子貆注其雌者名貉今江東呼貉為狹貗劉楨毛詩義問貉狐之類貉貒狸也廣雅釋獸貗貁也按即貈也其毛縟厚擊之難斃惟捶其鼻莖即死煎其膏治痔艮詩七月一之日于貉考工記總目貉踰汶則死皆誤作貉又中山經扶豬之山有獸焉其狀如貉而人目其名曰麐字亦作貛按貈形誤而為貉貉聲又變而為貛也

尤 **輈** 轅也从車舟聲籀文从𠂇文車按大車左右兩木直而平者謂之轅小車居中一木曲而上者謂之輈故亦曰軒轅謂其穹隆而高也輈曲處卑五束曰梁詩小戎五楘梁輈是也其初出軾前曲而上謂之𨊻亦曰侯曰疾疾者侯之誤字侯者胡之借字也其前持衡曲而下謂之頸其後承軫處謂之踵其當兩輹間謂之當兔凡長國馬之輈一丈九尺六寸有奇田馬之輈一丈八尺七寸有奇駑馬之輈一丈七尺二寸有奇其在輿底之直者皆四尺四寸也其在軾前之穹者弦皆一丈而深不同也小爾雅廣言輈與也廣雅釋器謂之輈左隱十一傳挾輈以走宣四傳射王汰輈昭廿八傳蘇朐汰輈儀禮既夕薦車直東榮北輈注皆訓轅對文則別散文亦通

且段借爲聲連語後漢孝仁董后紀汝今輒張怙汝兄耶注猶蠻也文選劉琨詩序自頃輈張注驚懼之皃也輈與侏古字通聲訓釋名釋車輈句也轅上句者

有

受 臣鉉等曰相付也从受舟省聲亦誤作受方言六受盛也猶秦晉言容也廣雅釋詁三受得也受親也四受繼也周禮司干則受之注取盛之儀禮喪服受以小功哀注猶承也楚語顧項受之注承也管子海王篇十五吾受而官出之以百注取也呂覽貧能瘉得皐陶而舜受之注用也慎勢仰尊者其敎受注因也國道此所以無不受也注亦應也誡徒事至則不能受注猶成也唐扶頌光受茅土又受天之祜俗誤作受段借爲授詩月出舒懮受兮按本舒之姿也又託名標識字書立政其在受德暨傳受德紂字西伯戡黎序奔告于受傳紂也按帝乙子辛名受作紂者借字又爲受之誤字周禮巾車故書歲時受續史記夏紀受豕韋之後古韻詩月出叶皓懮受慘

尤有

授 臣鉉等曰予也从手从受會意受亦聲按字亦變作賦周禮鄰長則從而授之注猶付也左僖廿八傳獻俘授馘注數也魯語今日必授注與也晉語子犯授公子蔵璧注還也又字林賦瞻也周禮大司徒使之相賦注謂禮物不備相給足也杜注則謂借爲糾司稼而賦其

急卿師賜萬民之職賦司農注讀爲周急之周詩鴟鴞之疏謂與之財段借爲受周禮典婦功凡授嬪婦功司儀再拜授幣贊訓詩吉日簒欲令騋牝之釋文救也古韻宋玉神女賦叶首授記覆究詩七月叶流授句中韻

宥

綬 臣鉉等曰紱絛也从糸受聲小雅廣服紱謂之綬按綬者組帶之大名周禮幕人掌帷幕帟綬之事司農注組綬所以繫帷也又禮記王藻天子佩白玉而玄組綬注所以貫佩玉相承受者也董巴輿服志古者君佩玉尊卑有序及秦以采組連結于縌謂之紑按佩玉之綬亦曰璲詩大東瑣佩瑣是也又急就篇注綬受也所以承受印環也漢書諸侯王表之圌璇璧之紐也又許君所云紱維也謂蔽膝之系所以繫于革帶者綬當作紱司馬氏輿服志五伯時戰爭不息解去紱與佩不用蓋其系而已至秦乃又以采組連結于系以代古之紱與佩湖之紱非古所佩按鄭注周禮司几筵紛如綬有文而狹者即謂漢時五采有文之綬

蕭

朝 臣鉉等曰从舟聲舟聲亦作鼂爾雅釋詁朝早也易訟終朝三拕之虞注日在甲上爲朝詩蝃蝀崇朝其雨傳從旦至食時爲終朝禮記祭義周人祭日以朝及閒注朝日出時也左僖廿八傳詁朝將見注詁朝平旦又詩卷阿於彼朝陽爾雅釋山山東曰朝陽

注旦即見曰周禮大司徒日西則景朝多陰司農注謂日未中而景中立表處大而遠日也又夜鄘賦春王三朝注歲首朔日也按洪範五行傳注自正月盡四月爲歲之朝上旬爲月之朝平旦至食時爲日之朝轉注白虎通朝聘朝者見也因用朝時見故謂之朝周禮大宗伯春見曰朝注朝猶朝也欲其來之早禮記曲禮天子當宁而立諸公東面諸侯西面曰朝按朝覲宗遇禮雖有四通名曰朝覲制四年各一朝書舜典五載一巡守羣后四朝是也周制以六服之遠近爲疏數六歲而朝期一周周禮大行人歲一見至六歲一見是也又殺梁桓九傳諸侯相見曰朝左成十二傳朝而不夕疏旦見君謂之朝晉見君謂之夕又爾雅釋言陪朝也注陪位爲朝禮記曲禮在朝言朝注謂君臣謀政事之處也按戴氏震云天子諸侯皆三朝路門之內曰燕朝亦曰內朝雉門卽應門其內曰治朝庫門卽皐門其內曰外朝凡朝不屋君臣咸立于廷又魯語合家事于內朝注家大夫也內朝家朝也又文選顏延年詩君彼東朝注東宮也又禮記王藻元端而朝日於東門之外注朝日春分之時也又周禮司尊彝追享朝享注卽享謂受朝政于廟又書禹貢江漢朝宗于海傳諸侯春見天子曰朝又禮記王制耆老皆朝于庠注猶會也段借爲召楚辭遠遊朝四靈于九濱

注名也又託名標識字秦策而不壽于朝生注木蕈也淮南道應朝菌不知晦朔注朝生暮死之蟲也生水上狀似蠶又白虎通禮紫東夷之樂曰朝離按猶兜離侏離也又水經淚水注朝鮮故箕子國也魯語武取朝歌注晉邑也孟子吾欲觀于轉附朝儛注山名也又言朝水名也豐訓春秋繁露諸侯朝者而問之也古韻詩白駒叶蒭朝遙禮記禮運叶廟朝學轉音詩碩人叶敖郊驕鐃朝敖河廣叶刀朝漸漸之石叶高勞朝卷阿叶高朝句中韻孟子叶撓逃朝

蕭

鼂 臣鉉等曰古朝字也从旦从鼎鼎亦聲籀文从皀从旦篆文从皀从鼂按字从旦鼂省聲或曰鼎字古作鼐从鼎从貝形訛爲鼂存參此字當爲朝之或體杜說是也今別附于此而从鼂之字分爲正變系皀聲下字亦作鼂楚辭哀郢甲之鼂吾以行注旦也漢書爰盎鼂錯傳首行注司馬相如傳鼂采注鼂卽傳鼂不及夕注文選長笛賦樵雉鼂雊注並云古朝字漢書古今人表下中子鼂中中衛史鼂五行志上王子鼂左傳皆作朝左昭十五年經蔡鼂吳今本作朝漢書景帝紀御史大夫鼂錯文選羽獵賦天子乃以陽鼂注鼂晁古字同

廟 臣鉉等曰尊先祖皃也从广朝聲古文从苗聲按當作宗廟尊先祖皃也宗尊雙聲廟朝雙聲爾雅釋天廟祧壇墠鬼祭先祖也爾雅釋

宮室有東西廂曰廟無曰寢禮記月令寢廟必備注前曰廟後曰寢按自官師以上有廟有寢工商則寢而已守祧掌守先王先公之廟祧注謂大祖之廟及三昭三穆祭僕復于小廟注高祖以下也始祖曰大廟禮記月令天子居明堂太廟天子明堂按周制天子七廟太祖四親之外有文武世室二祧也諸侯五廟大夫三廟士一廟其制太祖廟在中昭東穆西皆別爲宮院凡親過高祖則毀其廟以次而遷又按古者行禮必于廟謀事必于廟故儀禮士冠禮筮於廟門禮記祭統廟中者竟內之象凡國功曰廟算廟謨也釁注釁室也又廣雅釋天奧鬼謂之天廟釁訓釋名釋宮室廟兒也先祖形兒所在也廣雅釋言廟兒也詩清廟箋廟之言兒也公羊桓二傳納于太廟注廟之爲言兒也思想儀兒而事之否韻詩思齊叶廟保禮記禮運叶廟朝學聲音管子牧民叶廟校

蕭豪　潮　潮

水朝宗于海从水朝省按亦聲今隸作潮不省字亦作濤作濬廣雅釋水濶波也淮南人開起波濤注波者涌起還者爲濤吳都賦混濤并瀨七發觀濤于曲江漢書枚傳雖駭如波濤注大波曰濤按潮本于月日行地底所過處其水甚熱月升而冷氣相激乃濕而爲潮又月在天其對射之處氣冷與月同故再激再濕而爲汐聲訓御覽引說文海潮也抱朴子潮者振朝來也

尤　周　周

密也从用口會意古文从用从古文及按密讀爲謐或爲靜也愼也詩皇皇者華叶周爰咨諏咨謀也詩思齊叶周保禮記禮運叶周朝學聲音管子牧民叶周校士行鮮于周傳忠信也禮記緇衣自周有終注忠信曰周穀梁成十七傳公不周乎伐鄭也注信也左襄十二傳盟所以周信也注固也襄廿六傳具車徒以受地必周注密也考工函人爲之而約則周也注密致也管子入國人主不可不周注謂謹密也又周書謚法周至也詩鹿鳴示我周行傳至也論語雖有周親偽泰誓傳至也左哀十六傳周仁之謂信注親也段借爲舟注內也又爲賙卽授詩雲漢靡人不周傳救也禮記月令周天下注謂給不足也呂覽注賜也孟子周之則受注謂周急康貧民之常料也又爲雕爲畫雅釋詁四周調也又爲調也注調也論語君子周而不比按猶和而不同也皇疏周是博遍之訣孔注忠信似皆失之又爲沈詩有杕之杜生于道周釋文曲也韓詩周也則調借爲右右周聲近又爲舟小爾雅廣言周市也廣雅釋詁二周徧也釋言周迨也周易釋文周遍也備也按周禮春人三日周易者易之誤字首乾匝六爻皆陽故名說詳臨卦六十四卦經解詩棫樸周邦咸喜箋徧也周禮司稼周知其名注猶徧也

周二十名凡周之派皆衍周聲　職流切

東遷以後所謂西周者文武豐鎬也東周者成王都鄒也成周者成王洛陽也考王封弟以後所謂西周者桓公河南也東周者惠公鞏邑也惠公處鞏以奉成烈王于洛陽又左襄八傳及秦周伐雍門之萩呂覽愼大軍於秦周注齊城門名杜注左傳謂晉大夫失之又海外南經周饒國其爲人短小一日焦僥國亦疊韻連語聲訓左襄廿三傳宋公孫周字子高釋文序錄莊周字子休按名字義訓古韻詩有林之杜叶周游下泉叶苞周何草不黃叶幽周句中韻轉音呂覽知度叶符周

廣　禂　禂　皓

禱馬祭也从示周聲或从馬禜聲詩曰既禂既禡按吉日毛本作既伯既禱傳伯馬祖也禱禱獲也爾雅釋天既伯既禱馬注讀如誅今俗大字也杜注禂禱也爲馬禱無疾爲田禱多獲禽牲攘災禳是毛詩借禱爲禂三家詩借禡爲伯禡師祭也伯馬祭也禱求福祭也禂禱牲禱馬祭也詩上已云既伯既禱毛專訓禂爲禱牲爾雅雖並引其實止訓伯而禱無訓許君則當舍詩而引周禮爲據

蕭　琱　琱

治玉也从玉周聲按謂琢磨南都賦琢琱琱琢爾雅釋器玉謂之雕又雕謂之琢以雕爲之飾義說文一曰石似玉段借爲彫漢書郊祀志翩翩羽騎注翩翩疾貌東方朔傳陰奉琱琢刻鏤之好貢禹傳墻塗而不琱王莽傳飾以金銀琱文酷吏傳剽琱而爲樸皆謂刻文也

記檀弓四者皆周注市也左文三傳舉人之周也注備也晏語周單飭壘注繕也楚辭湘君水周兮堂下注旋也後漢班固傳周以鈞牖之位注環也太元周陽氣周神而反乎始注復也又周禮大祝四曰周祭司農注四面爲坐也禮記玉藻周還中規注周還反行也宜鳳周語周旋序順注周旋容止也素問天元紀大論七曜周旋注謂周天之度左傳廿三傳以與君周旋注周旋相追逐也昭廿傳以周事子注猶終盡也周髀算經其周七十一萬四千里注匝也大荒西經有山而不周負子西山經不周之東望渤澤河水所潛也白虎通八風不周者不交也言陰陽未合也淮南俶真譬若周雲之龍蔑注密雨雲也漢書司馬遷傳出入周衛之中按環繞也注謂宿衛周密失之字或變作週又禮記仲尼燕居使女以禮周流無不偏也漢書禮樂志周流常羊思所并楊雄傳據轅軒而周流兮上林賦步櫩周流羽獵賦章皇周流皆旋繞匝徧之謂亦疊韻連語仲尼弟子公伯僚字周左襄廿三傳齊華周字還說苑以舟爲之漢書古今人表以州爲之又爲劉之誤字禮記緇衣周田觀文王之德注古文周書爲制申勸寧王之德又爲唐之誤字大戴保傅安陵任周瞻注諸記多爲唐雎又雙聲連語奕郎賦周章夷猶注謂章皇周流也又託名轉識字白虎通號夏殷周者有天下之大號也釋名釋州國周地在岐山之南其山四周也按以爲訓書召誥王朝步自周馬注鎬京也詩四牡周道倭遲小弁踧踧周道傳周室之通道按平王

看啁　嘲嘵嘐也从口周聲按嘲嘵重言形況字聲類謔語說言也按尤啁　戲謔也字亦作嘲漢書東方朔傳詼嘲而已注與謔同楊雄傳有解嘲假借疊韻連語禮記三年問猶有啁噍之頃焉呂覽求人啁噍巢于林接小鳥之聲也聲訓廣雅釋詁四啁調也

尤蕭　調　和也从言周聲賈子道術合得周密謂之調荀子臣道調和樂也大戴子張問入官調悅者情之道也周禮調人注猶和合也又詩車攻弓矢既調箋謂弓弧矢輕重相得禮記月令調竽笙篪箋注治其器物習其事之言莊子知北遊調而應之注和合之謂也離騷摯咎繇而能調楚辭繆諫忠操行之不調呂覽察今一鼎之調淮南俶真耳分八風之調注皆訓和淮南說林不同味而皆調于口注適也漢書食貨志日調盈虛注平均也張湯傳調護之尤厚注和適之令得其所也轉注文選秋胡詩聲急猶調起注猶韻也義心多苦調注猶解也謝靈運詩異代可同調注猶音聲之和也段借為朝詩汝墳怒如調飢傳朝也又為啁廣雅釋言調啁也調謔也釋詁二調歌也又為糶廣雅釋詁三謝賣也又為糴實為億漢書鼂錯傳調立城邑注謂算度之也上方與錯調兵食注謂計發之也趙廣漢傳調發屯為調棺注辦具之也王莽傳皆得自調注謂發取也昭帝紀調故吏注謂發選也宣帝紀調關東輕車銳卒注選也食貨志通調旁近郡注選發之也後漢左雄傳特選橫調注徵也又重言形況字莊子齊物論而獨不見之調調之刁刁乎注動搖皃也轉意素問至眞要大論叶標調又雕騷叶調同韓非揚權叶同調靈樞官能叶調通

蕭　雕　鵰　鷻也鄭注則謂當為鴞史記單行本李將軍傳是必射鵰者也索隱鷻也引說文似鷲黑色多子一名鷲以其毛作矢羽南山經其狀如雕而有角注似麢詩四月匪鶉匪鴟傳鷙食殘鳥也爲靈光殿賦作鷻敦狻以鷻盼注鷻睨如視之視也假借為鵰詩小宛傳鳴鳩鵰鵰又為彫書命雕玉仍几禮記少儀車不雕幾王制雕題交趾明堂位爵用玉琖仍雕晉語泰穆公衡雕戈出見使者子虛賦左烏號之雕弓東京賦下雕輦于東廂皆謂刻鏤也又管子七法禁雕谷注謂浮僞之俗後漢張衡傳執雕虎而試象兮注有文也尸子曰跡賤貪義之雕虎也論語漆雕開古今人表正作彫又為凋考工總目玉櫛雕矢磬謂治玉工也又為凋周語民力雕盡注傷也呂覽辨土寒則雕注不實也又重言形況字荀子法行珉琪雕雕注謂雕飾文采議兵雕雕焉縣貴爲重寶於其前注章明之皃舍人論語公冶長叶朽雕修句中韻呂覽辨土叶雕修

尤　棡　棡木也从木周聲讀若中山經虎首之山多苴棡棳段借詑宥名標識字莊子讓王乃自投棡水釋文本作稠又作楢司馬本作淵

尤　稠　多也从禾周聲按禾多也文選東皙讌賓詩稠華注引蒼頡篇稠衆也引虞翻注老子馬本用久稠數按多也馬注數也則謂借為籌禮記文王世子注歌者稠釋文密也秦策稠濁注多也假借為調莊子天下可謂稠適而上遂矣又曼韻連語濃濁

書楊雄傳天地稠敝注動搖皃

虞秦　裯　衣袂祇裯从衣周聲按袂當作短謂短衣祇裯也方言凶汗穊自關而西或謂之祇裯廣雅釋器祇裯襜褕也楚辭九辨被荷裯之晏晏今後漢羊續傳惟有布衾敝祇裯假借為幬詩小星抱衾與裯傳禪被也箋林振也又託名幠識字左傳魯昭公裯史記魯世家立齊歸之于裯集解一作裯按古今人表作稠古韻詩小星叶晨裯猶

蕭　彫　鵰　琱文也从彡周聲三蒼彫飾也廣雅釋詁四彫畫也釋言彫鐫也論語朽木不可彫也包注彫琢刻畫也荀子大略天子彫弓注謂彫畫為文飾莊子達生見乎彫俎之上釋文畫飾之俎也後漢文苑傳贊非彫非蔚注藻也詩棫樸追琢其章傳金曰彫玉曰琢以追為之行葦敦弓既堅傳畫弓也以敦為之禮記明堂位雕戈郊特牲丹漆雕幾之美史記酷吏傳雕而為樸以雕為之轉注史記禮書敝其彫敝索隱謂彫飾也吳都賦彫啄蔓藻注鳥食皃假借為琱孟子必使玉人彫琢之注彫琢治飾玉也又為啁論語然後知松柏之後彫也左昭八傳民力彫盡荀子子道勞苦彫萃注傷也又託名標識字漢書司馬相如傳東嚮彫胡注

尤　鬚　彡髮多也从彡周聲字亦作鬚詩都人士綢直如髮以綢為之

尤　惆　失意也从心周聲字亦作悵惆悵一聲之轉荀子禮論惆然不嚮注悵然也陸機歎逝賦心惆焉而自傷注引廣雅痛也說文新附悵悲也楚辭謬諫悵而自悲注恨皃也亦雙聲連語

蕭　凋　半傷也从仌周聲廣雅釋詁四凋傷也秦策為其凋弊也史記作制思元賦卉既凋而已育注落也荀子子道勞苦彫萃以彫為之呂覽辯土寒則雕以雕為之吳仲山碑約身剔己張表碑殫心芟穢彫瘁良字亦變作雕作殫

蕭　鯛　魚骨肅脆也从魚周聲別義玉篇鯛魚名

尤　婤　女字也从女周聲左傳有衛嬖人婤姶

豪　綢　繆也从糸周聲廣雅釋詁四綢纏也釋訓綢繆纏綿也楚辭湘君蓀橈兮蘭旌注綢束也詩綢繆綢繆束薪鴟鴞綢繆牖戶

傳箋繅解也思元賦蔡二紀五緯之綢繆通皇注連緜也後漢張衡傳注相次之皃也與賦綢繆縣縣綿注花采密皃亦疊韻連語段借爲觸詩都人士綢直如髮釋文密也又疊韻連語莊子則陽聖人達綢繆釋文深奧也則猶窈窕又爲韜禮記檀弓綢練設旐史記司馬相如傳靡屈虹以爲綢

蜩 蜩 蟬也從虫周聲或從舟聲詩七月五月鳴蜩傳螗也蘧如蜩如螗禮內則爵鷃蜩范考工梓人旁鳴蜩蜺屬莊子達生見痀僂者承蜩篤言于蜩甲也夏小正五月良蜩鳴傳五采具螗蜩鳴傳匿也方言十一螗謂之寒蜩秦蜩楚蜩也郭注則謂禮記月令寒蟬鳴注蜺也廣雅釋蟲螃蜩馬蜩也按蜩之小者曰蜻蛉曰蠵曰蜓曰蜺曰蛾其大者曰蟬段借爲疊韻連語漢書司馬相如傳蜩螗偃蹇拄擿頭也轉音詩七月叶葽蜩

蜩 鍋 鍋鐎也從金周聲段借爲彫荀子富國鍋錡刻鏤廣雅釋詁四鍋低也儀禮既夕記志矢一乘軒中注豐也字亦作鞗既夕釋文引字林鞗鞘也字亦作軺詩六月如軺如軒軒言軺而高軺言車而下周至敦一簋之轉埤蒼軺車轅兩尾通俗文前重曰軺字亦作轎射雉賦如轎如軒考工記大

車之轅輦以輦爲之段借爲朝韓詩汝墳怒如調飢

舟 舟 小船也從舟周聲說文無此字廣雅釋水舸舟也初學記引埤蒼舸吳船也今據詩河廣曾不容刀釋文引說文作舠姑附于末愚按河廣之刀是舟之譌字篆文舟刀相似又御覽引詩作舠按說文舟部舠從舟召聲讀若兆訓船行不安聲皆別舠俗字也

州 州 水中可居曰州匆繞其旁從重川會意古文省字亦作洲詩關雎在河之州毛本作洲楚語又有鼓曰雲連徒洲詩鼓鐘淮有三洲傳淮上地爾雅釋丘淮南有州黎丸轉注說文昔堯遭洪水民居水中高土故曰九州按即禹貢之藪究青徐揚荊豫梁雍也舜分青爲營州分冀爲幽州并州即虞書十二州也禹平水土還爲九州殷制分冀爲幽并于營合青于徐合豫于梁即爾雅之九州也周制合徐于荊分冀爲冀幽并即周禮職方之九州也又廣雅釋詁四州國也禮記王制二百一十國爲州州有伯注州猶聚也又司馬法二百里爲州又周禮大司徒五黨爲州注二千五百家左傳十五傳晉于是乎作州兵又論語雖州里行乎哉鄭注

州三名凡州之派皆衍州聲 職流切

萬二千五百家爲州又書大傳州十有二師馬注州凡四十三萬二千家又晉于度地里十爲州又術十爲州又公羊桓二傳注七卒爲州廣雅釋室州官也周禮有州長段借爲醜實爲尼爾雅釋言白州騮注駁也廣雅釋親州贅也又託名標識字世本詩州向由姜姓也炎帝後國名在今山東青州府安邱縣又公羊春秋成十一使卻來聘左傳作犨左氏春秋隱四衛人殺州吁于濮穀梁作祝左成十傳晉厲公名州蒲史記侯表作壽曼聲訓說文一曰州疇也各疇其七而生之風俗通州周也州有長使之相周足也以授爲訓春秋說題辭州之言殊也廣雅釋言州淳也釋名釋州國州注也都國所注仰也旁語羣萃而州處注州聚也廣雅釋水州居也封氏聞見記古

屋 咮 哭 哀聲也從吅狀省㚔按大哀嘷聲也從大狀省變轉注漢書王莽傳則哭以厭之注哭者所以告哀也又淮南覽冥昔雍門子狄倘狂狂等古讀左昭廿五傳叶鴟母鴟哭禮檀弓叶哭族

盩 一名 張流切

引擊也從卒支見血也會意段借爲聲連語說文扶風有盩厔縣按在今陝西西安府說者謂山曲曰盩水曲曰厔與周旋折旋同詞

帚 三名凡帚之派皆衍帚聲 支手切

帚 帚 糞也從又持巾埽凡內會意古者少康初作箕帚秫酒少康杜康也葬長垣按以巾者爲帚以萑苕黍梨者爲埽因即名其器爲帚爲埽帚如今舟人所用之拖彗以木拭版使淨者埽即禮記之簀凡箕帚字蓋借帚爲埽也

埽 埽 棄也從土從帚會意按帚亦聲字亦作掃廣雅釋詁三埽除也詩豳有芟不可埽也東山酒埽穹室燮拚也周禮隸僕掌五寢之埽除糞洒之事禮記少儀氾埽曰埽轉注東京賦埽除羣凶薛注除也又埽朝覆注滅也漢書顯布傳大王宜埽淮南之衆注謂盡擊之如埽地之爲古韻詩伐木叶埽篲牡舅咎壔有泧叶埽道醜山有樞叶栲杻埽考保

有 牡 壯 畜父也從牛土聲按埽省聲詩豳有羔雁鳴求其牡傳飛曰雁鶩牡曰騖爾雅釋畜牡曰騭論語敢用元牡皇疏雄也轉注周禮蜃氏共牡蜧注蜧不華者儀禮喪服傳牡麻者枲麻也史記孝武紀以

牡荆薑蘘又越語凡畜之道設右以爲牝蓋左以爲牡漢書五行志陽奇爲牡大戴易本命邱陵爲牡左昭十七傳水火之牡也老子牝常以靜勝牡又漢書五行志門牡自亡注牡所以下開者也亦以鐵爲之淮南說林篇昭見飴曰可以釣牡段借顏氏家訓詩駉駉牡馬江南書皆作牡河北本皆作牧古讀詩皃有哲葉叶韵牡還叶茂道牡好伐木叶壄羣牡鳥啓生民叶道草牡芭雌叶牡考壽考荀子勸四傳叶道壽老牡國語越范蠡語叶牡道究左襄四傳叶道草檮獸牡又詩旱麓叶酒牡句中韻

肘四名凡肘之派皆衍肘聲　陟柳切　有

肘　脰節也从肉从寸會意寸手寸口也肘者肱與臂相接處吾蘇俗謂之臂擰子其內曰擘其外曰肘禮記深衣反諸之及肘注肘或爲腕莊子至樂俄而柳生其左肘司馬本作臞聲訓釋名釋形體肘注也可隱注也肘注爰聲

肘　小腹病也从疒肘省聲韓詩小弁怒焉如肘字亦作瘏吕覽盡數處腹則爲張爲疛注跳動腹疾又情欲篇身盡疛腫一作府曲禮段借爲受商王名吕覽功名篇肘賈爲天子注賤仁多累秦策以同言楚威王於側紂之間

紂　馬緧也从糸肘省聲方言九車紂謂之緻或謂之曲綢或謂之

府　曰紂絢斷下殘義損善曰紂又爲編

酎　三重醇酒也从酉从時省六書故引蜀本肘省聲明堂月令曰孟秋天子飲酎蜀本作孟夏按禮記月令孟夏注酎之言醇也吕覽注春醞也左襄廿二傳見于嘗酎注酒之新熟重者爲酎漢書景帝紀高廟酎注正月旦作酒八月成名曰酎楚辭大招四酎并熟

魏都賦溫酎羅波

守二名凡守之派皆衍守聲　書九切

守　官守也从宀寺府之事也从寸法度也會意或曰此字亦肘省聲存參書舜典五載一巡守左廿一傳王巡號守周禮均人均地守注地守衡虞之屬內宰刑其守注宿衛者穆天子傳守丈七十注任守備者荀子王制雖守者益注諸地也守國以地爲本故曰守者獨斷守者秦置也秦兼天下置三川守伊河洛也十三州記大郡曰守又易繫辭傳何以守位曰仁鄭注持不惑曰守太元元衡守不可攻元鎖守也固轉注禮記少儀守犬疏守犬守禦宅舍者也又廣雅釋詁三守久也史記樂書合守樹鼓正義守待也漢書外戚傳數守大將軍光後漢竇融傳注守猶求也又史記天官書其人守犯太微垣解居其宿曰守舌韻禮記禮運叶守復考奧由曾子白心叶道久保守文子道原叶守求楚辭天問叶首在守轉音素問陰陽應象論叶守漱

狩　犬田也从犬守聲韻會引說文作火田易曰明夷于南狩按田必有大故从犬故从火易荀注戚怒田獵曰狩爾雅釋天冬獵爲狩又火田爲狩注放火燒草獵亦爲狩漢書刑法志冬大閱以狩注火田列子黃帝狩于中山注火田曰狩按其字从犬與獵殘獲獠同犬鬬爲火固有火田之說周禮惟春蒐火弊有明文王制昆蟲未蟄不以火田合冬獵火田爲一事非爾雅之旨夏小正十有一月王狩左隱五傳春蒐夏苗秋獮冬狩周禮大司馬遂以狩田周語狩于畢晉公羊莊四傳注狩者上所以共承宗廟下所以教習兵行之義段借爲守孟子巡狩者巡所守也詩時邁序巡狩告祭柴望也左僖廿八年天王狩于河陽聲訓左隱五傳注狩圍守也冬物畢成後則取之無所擇也白虎通田獵冬謂之狩何守地而取之也說苑脩文衍文守畜之風俗通山澤狩者守也公羊桓四傳注狩猶獸也白虎通巡狩者牧也爲天下循行守牧民也爾雅孫注狩放火燒草守其下風舌韻詩叔于田叶狩酒好騶鐵叶皇手狩車攻叶好阜草狩

丑十六名凡丑之派皆衍丑聲　敕九切　有

丑　紐也按从又而繫之指事與豕同意說文極下曰又者从丑省爲之段借以紀六旬爲十二支之名楊統碑三月癸丑字亦作丑又以紀年紀月紀時說文十二月萬物動用事象手之形時加丑亦舉

子時也爾雅太歲在丑曰赤奮若十二月爲涂論衡物勢篇丑土也其禽牛也又以命天體十二宮月令注觀斗所建疏丑紐也淮南天文指丑則大寒聲訓釋名丑紐也素氣自屈紐也太元元數辰戌丑未注丑之言畜也畜養萌芽也

杼　械也从木从手會意手亦聲械在手曰梏按卽丑之或體丑爲借義所專乃製此字今系于此

有　進獻也从羊羊所進也从丑丑亦聲按丑聲說文誤丑部非是

尤羞羊　宗廟犬名藥獻獻從大羞从羊同意字亦作膳周禮宰夫以式灌掌祭祀之戒具與其鷹羞注庶羞內羞房中之羞也庖人共祭祀之好羞又與其薦羞之物注備品物曰薦致滋味乃爲羞又遵人共其遷薦羞之實注薦羞皆進也未食未飲曰薦既食既飲曰羞膳夫羞用百有二十品注庶羞儀禮聘禮記禽羞似獻比注禽羞謂成熟有齊和者按鷹鷲之屬方言十二羞熟也又儀禮聘禮羞鼎三注羞鼏則陪鼎也以其薦言之則曰羞以其陳言之則曰陪左昭廿七傳羞者獻體改服于門外注從食也儀禮大射儀羞庶羞禮記月令羞以含桃薦寢羞鷹鳥小爾注爾雅釋詁羞進也夏小正丹鳥羞白鳥傳羞也者進也不盡食也又習讀有武德以羞爲正卿注進也謂羞進也不盡食也又習讀有武德以羞爲正卿注進也謂借爲饈廣雅釋詁三辱也四恥也易恒或承之羞禮記緇衣惟口啓羞左襄十八傳無作胂羞周語衰職爲羞又爲繼禮記月令羞鳥鷙養鳥者宜食之以鶉蛇司馬彪注要

蛇泥鰌也廣雅釋魚鰌鰍也東山經郭注今蝦鱲字亦或作鰼又聲聲之詞方言二秦晉紛冊言既廣又大也轉音鶚冠世兵叶財秦韵疑

有肭 ㄋㄚˋ 食肉也从肉从丑从內按丑聲說文錯本繫丑部非是

有鈕 ㄋㄧㄡˇ 稑飯也从食丑聲字亦作糅鵊注儀禮鄉射禮自羽與朱羽糅說文錯本繫丑部非是離騷芳與澤其糅揉今通俗文有稑曰糅廣雅釋詁四糅廁也按聞錯之意

有粈 ㄋㄧㄡˇ 稑飯也从米丑聲按即鈕之或體今附于此

屋

衄 ㄋㄩˋ 鼻出血也从血丑聲俗字作衄素問金匱真言論春不鼽衄轉注吳都賦莫不蚴戮挫銳求自試表師徙小衄注猶挫折也後漢段熲傳累見折衄注傷敗曰衄段借爲朒廣雅釋言縮也

有杻 ㄋㄧㄡˇ 說文木部杻下以此字爲古文誤也按从木丑聲爾雅梏梏之正名曰萬歲共汲山下人或謂之牛筋或謂之梏南山有臺北山有杻傳梏也西山經英山其上多杻注似棣一名土橿今分此

字爲正象形此段借爲杻實爲丑後漢蔡邕傳論梏鉗杻古韻詩山有樞叶栲杻埽考保南山有臺叶栲杻壽茂

有邸 ㄉㄧˇ 邑丑聲

有狃 ㄋㄧㄡˇ 犬性驁也銘本作犬性伏从犬丑聲轉注左傳二疏引說文狃押也小爾雅廣言狃忕也詩大叔于田將叔無狃傳狃習也左僖十五傳一夫不可狃注狃忕也荀子議兵忕之以慶賞注串習也爾雅釋言忕復也孫注狃忕前事復爲也偪者君陳狃于姦宄疏古言狃忕是貫習之義又晉語不足狃也注貪也又使臣狃中軍之司馬注正也段借爲雙聲連語方言十忸怩慙恥也廣雅釋訓忸怩慙也晉語君忸怩顏孟子思君爾忸怩又廣雅釋蟲蚴蜿蜒也字變作蚴字林北燕謂蜿爲蚴蚓又誤作蚓又託名蟯譏字論公山弗擾古今人表作不狃史記作不跋左定五傳不狃字子洩按爾雅釋獸洩多狃古韻音語叶勉憂狃答

有沺 ㄋㄧㄡˇ 水更也从水丑聲按水數也別義說文又曰溫也類篇引說文沺和也段借爲糅連語海賦龍蹴沺涇聲梁也廣韻踏沺水文聚也

號

玸 ㄋㄧㄡˇ 人姓也从女丑聲段借爲好說文引商書無有作玸今洪範正作好

有紐 ㄋㄧㄡˇ 系也一曰結而可解从系丑聲按結而不可解曰紐廣雅釋詁三紐束也釋言紐樂也按擊柝之識周禮弁師延紐注小鼻在武上弇所貫也儀禮既夕紐前經後繼注所以聯帷荒禮記玉藻并紐約疏帶之交結之處轉注莊子人間世禹舜之所紐也按注系而行之曰紐備文注本也又史記扁鵲倉公傳下有破陰之紐正義赤脈也又廣雅釋天天淵謂之紐茲

有鈕 ㄋㄧㄡˇ 印鼻也从金丑聲古文从王淮南說林鑑紐之璽注紐係佩服也以紐爲之

有狃 ㄋㄧㄡˇ 刺也从犬丑聲

有莥 ㄋㄧㄡˇ 鹿藿之實名也从艸狃聲爾雅蔨鹿藿其實莥注今鹿豆也葉似大豆根黃而香蔓延生按亦名野綠豆圖即說文之藿也

豢猏 ㄋㄧㄡˇ 犓山在齊从山狃聲詩曰遵我于謧之間兮按遵詩釋文字亦作嶲按又作嶲水經注引詩誤作猏太平御覽誤作猱

臭五名凡臭之派皆衍臭聲 尺救切

有臭 ㄒㄧㄡˋ 禽走臭而知其迹者犬也从犬从自會意轉注人通于鼻者謂之臭臭者氣也曹盤庚無起穢以自臭疏古者香氣穢氣皆名爲臭易繫辭傳其臭如蘭說卦巽爲臭禮記內則皆佩容臭郊特牲周人尚臭大學如惡惡臭左僖四傳十年尚猶有臭孟子身之於臭

也荀子正名香臭芳鬱腥臊酒酸奇臭以鼻異段借爲殠後漢梁鴻傳愍芳香今日臭注敗也又爲鬱荀子禮論三臭之不食也注謂歛其氣也按此字後出文王叶臭字左僖四傳叶舊語共世子誦叶報臭

有鼻 ㄅㄧˊ 以臭就臭也从自从畀會意畀亦聲說若自牲之鉼謂如鼻也畀界字亦作喂論語三嗅而作皇疏謂鼻歛翕其氣也按此字後出就臭之訓當爲臭字之轉注从自猶从鼻也

送趧 ㄊㄧˊ 行也从走臭聲字亦作跋廣雅釋室趧猶也疑趧字之誤趧廣雅作送韻切七遭集韻切千纔皆當切香俏也趧唐韻香仲切按仲者俏之誤字因而誤收送韻如嗣鴞二字亦因反切誤收矣

有殠 ㄒㄧㄡˋ 腐氣也从歹臭聲按臭亦意香臭字經傳皆以臭爲之段借爲糗儀禮釋文引孟子舜之飯乾菜糗廣雅釋器糗餌也

有糗 ㄑㄧㄡˇ 熬米麥也从米臭聲蘇俗之炒米粉炒麥麵廣雅釋器糗餌也釋言糗食也周禮邊人糗餌粉餈儀禮有司徹乾肉糗坐設之又左哀十一傳進稻鼈羹糗腊焉注乾食也楚語糗一簞注寒粥也王褒聖主得賢臣頌糞黎唫糗者注乾飯也字亦作糇廣韻引字林粢糒米粉餅也又書費誓峙乃糗糧說文引作峙乃餱糧聲訓釋名釋飲食糗糇也飯而磨散之使酏碎也禹貢雲夢

四一名 似由切

尤 四 ㊄ 繫也。从人在口中。會意。爾雅釋言。四。鈍也。小爾雅廣言。四。鈍也。有天逆注不係也。周禮諸子。國子存逆倅注倅之未仕者。長門賦。羅丰茸之遊樹兮。注浮杜也。又爲汙方遊切。潛行水中亦爲遊也。又爲由。文選詠懷詩。素質遊商聲。沈約注。應作由。又託名標識字。廣雅釋草。陵遊龍膽也。遊俠也。段借爲猶。賈爲似。周禮師氏。凡國之貴遊子弟學焉。杜注。貴爲猶。又爲游。禮記樂記。息焉遊焉。注。謂閒暇無事。非子外物心。周官有掌四詩。詩洋水在洋獻四。周書作雒。乃四榮叔于郭淩。史記始皇紀。期年四正義。榮鎧也。聲訓。風俗通。四。遒也。言辭窮情得。以罪誅遒也。古讀詩洋水叶陶四轉音鵜鴂子世兵叶遊劉志四之舟。

汙四名凡汙之派皆衍汙聲 似由切

尤 汙 ㊃ 浮行水上也。从水从于。會意。或从水四聲。古或以汙爲沒。今蘇俗猶謂浮水曰遊水。列子黃帝。習于水勇于陸。

尤 游 作旗之流也。从从汙聲。說文有古文遊。今分爲正篆字亦作旒。旗之正幅曰旒。亦曰旗。連綴兩旁者曰游。太常十二旒。旗九旒。旗七旒。旗六旒。旗四旒。左桓二傳。鄭厲游纓。詩長發。爲下國綴旒。公羊襄十六傳。君若贊旒然。豹獨號泰華爲旒車。詩小戎。游環脅驅。傳。靷環也。游在背上。所以禦出也。山有扶蘇。隰有游龍。箋。猶放縱也。禮記。緇衣。故大人不倡游言。玉藻。脩之上也。易繫辭傳。其辭游。荀子成相。臣下職莫游食。周髀算經。卽以一游儀希望牽牛中央星。穀梁傳序。鼓旂風以扇游塵。皆汙泛無管。動搖不定之意。段借爲遊。禮記。天子玉藻。十有二旒。又爲遊。周禮。閭人掌國游之戒禁。注。國之離宮小苑觀處。

也。大宰入曰旅貢。注。燕好。珠璣琨玕也。詩板及爾游衍。傳。行也。論語。游於藝。皇疏。履歷之辭也。孟子。吾王不遊。注。猶豫也。又爲汙。詩蒹葭。遡游從之。爾雅。順流而下曰泝游。列子黃帝。能游者可教也。釋文。浮水曰游。淮南脩務。游川水注。波也。漢書項籍傳。必居上游。又爲圍射。雉賦。恐吾游之晏起。注。雉媒名。又記名標識字。廣雅釋草。游冬苦菜也。又屢頻連訊詩。蜉蝣之羽。傳。楚邱也。朝生暮死。字亦變作蜉蝣。訓。漢書匈奴傳注。游浮也。古韻詩稗舟叶舟流憂游。谷風叶舟游求救。泉水叶漕悠遊憂。竹竿叶悠之杜叶周游。卷阿叶游休矣。萩叶優游。句中韻。江漢叶浮滔遊求。常武叶遊驁。長發叶球旅休銶柔傷遊。高唐賦叶鳩巢遊流轉音詩。白駒叶駒侯。鶚鴞叶鴞翛于世兵叶游。郵繆因之舟。文子道原叶走遊。

旅 尤

旅 旗也。从从从。从仪。聲。按。卽游之或體。今附于此。

遛 尤

遛 說文。遛古文游。按此字从辵汙聲。行也。當別爲正篆。學非古文。厥壞可遊注。遊也。書無逸。文王不敢盤于遊田。孰謂遊逸。泰誓。王獨不聞吳人之遊楚者乎。注。仕也。易繫辭傳。遊魂爲變。注。言其遊散也。轉注。呂覽。貴直在人之遊注。樂也。廣雅釋詁三。遊。戲也。二禮記曲禮。遊別侶。注。行也。王制。脯飲。悅于遊。注。請出入上觀。封禪書。

就三名凡就之派皆衍就聲 疾救切

宥 就 高也。从京从尤。尤。異于凡也。會意。京。亦聲。尤。古文作垂。京。按此字實从京。尤聲。尤讀如酋。酋。聲之轉也。爾雅釋詁。就。成也。按釋詁。成。就也。故高之轉訓曰成。孝經援神契。天子之孝曰就。又云。就之爲言成也。又周禮典瑞。檀繭五采五就。巾車。樊纓十有再就。禮記。孔子閒居曰。就月將。論語。如或無道。以就有道。又爾雅釋詁。就。終也。詩雅釋詁三。就。久也。按周禮典瑞注。一帀爲一就。一帀猶一終也。越語。先人就世。不穀卽位。尚史徐陵傳。每嗟陵早就。謂之顏回。或說而之訓借爲僦。終之訓借爲僦。存參。段借爲造。廣雅釋詁二。就。歸也。小爾雅廣詁。就。因也。禮記曲禮。主人就東階。客就西階。又就屨跪而舉之。論語。就有道而正焉。孟子。搶水之就下。又所就三。史記五帝紀。就時於負夏。鬼谷子捭闔。益損去就。倍反。按說文造下曰。就也。又爲

鷲。中山經。景山。其獸多麋鹿麈。其鳥多就。注。雕也。又重言形況字。呂覽下賢。其節之不廉也。就就乎。注。讀如由與之由。古音韓詩小旻。叶猶就咎道。晉語。商銘叶就憂紐咎。

蹴 屋

蹴 躡也。从足。就聲。孟子。蹴爾而與之。注。蹴。也。漢書枚乘傳。徇馬蹴。栩刻鏤。段借單辭形況字。禮記。哀公問。孔子蹴然。注。敬皃。孟子。曾西蹴然。注。猶蹴踖也。或曰借爲敕亦通。

鷲 宥

鷲 鷲鳥。黑色多子。師曠曰。南方有鳥。名曰羌鷲。黃頭赤目。五色皆備。人鳥就鷲。御覽九百廿六引說文。一曰雕。廣雅釋鳥。鷲。鵬也。按毛可作矢羽。漢書匈奴傳。生奇材木。顏注。大雕也。以就爲之說。施說。叢鷹。鷲以山爲阜。而冒巢其上。又襍言。飛鳥成列。鷹鷲不擊。

流二名凡流之派皆衍流聲 力求切

尤 流 水行也。从从从。从亦聲。會意。突忽也。篆文从水。从亢。廣雅釋言。流。淫也。易乾。水流濕。詩角弓。見現曰流。孟子。從流下而忘反。謂之流。轉注。廣雅釋詁。流。行也。書古泰誓。流之爲鵰。禮記。郊特牲。而流示之禽。又爾雅釋詁。流。擇也。釋言。流。求也。詩關雎左右流之。又

廣雅釋詁三流化也莊子逍遥游大旱金石流楚辭招䰟流金鑠石又廣雅釋詁一流末也論語是以君子惡居下流禮記射義不從流俗漢書東方朔傳欲聞流議者又爾雅釋言流覃也吕覽審分譽流乎無止又書舜典流有五刑馬注放也周語余一人其流辟于裔土禮記王制千里之外曰采曰流又考工弓人寒奠體則張不流注移也禮記中庸故君子和而不流水經温水注馬文淵有遺兵十餘家不反悉姓馬交州以其流寓號曰馬流又詩七月流火傳下也東京賦飛流蘇之騷殺吳都賦擒流蘇又荀子致仕凡流言流說流事流謀流譽流愬注無根原之謂西京賦昭藐流眄又漢書九流謂儒家道家陰陽家法家名家縱横家雜家農家按派也又漢書外戚傳託長信之末流注謂等列也又儀禮士喪禮匯水錯于盤中南流注匯吐水口也又禮記曲禮毋流歠孟子注長歠也又周書文傳四方流之注歸也字亦作㳅堯廟碑永㳅無窮荀子榮辱其㳅長矣字又作旒爾雅釋器衣旒謂之視注衣褸也齊人謂之攣或曰袿衣之飾叚借爲游禮記樂記龍旂九旒又爲浮孟子而何其血之流杵也又爲罶易繫辭傳旁行而不流又雙聲連語孟子流連荒亡淮南本經愚夫惷婦皆有流連之心注流連猶闌漫失其職業也詩旄丘流離之子卽鶹鷅也長門賦滭流離而從横注滭垂皃文賦終流離于濡翰注津液流皃上林賦流離輕禽注放散也漢書司馬相如傳曼衍流爛注布散也古韻詩關雎叶流求柏舟叶舟流憂游常武叶苞流離騷叶流啾楚辭湘君叶猶州修舟流高唐賦叶鳩巢遊流惜往日叶流昭幽聊由靈樞師傳篇叶㳅幽時詩七月叶流揫句中韻

尢 **㳅** 垂玉也冕飾从玉流聲周禮弁師繅斿皆就以游爲之按此字後出實卽游字之轉注

翏二十八名凡翏之派皆衍翏聲 力救切

宥 **翏** 高飛也从羽从㐱會意叚借爲戮書湯誓予則孥戮女又重言形況字莊子齊物論而獨不聞之翏翏乎注長風之聲

篠屋 **蓼** 辛菜薔虞也从艸翏聲禮記內則實蓼爾雅薔虞蓼注虞蓼澤蓼以虞蓼斷句非按蓼有數種皆水生廣雅常蓼商陸也卽易之莧陸王篇名葦柂柂蓼葦常同聲字又莪馬蓼也卽詩之游龍又蜀本草有木蓼卽天蓼又詩良耜以薅荼蓼傳水草也韓詩東山烝在栗薪傳聚薪也叚借爲鄝左桓十一傳州蓼文五傳滅蓼宣八年滅舒蓼又單辭形況字詩蓼彼蕭斯傳長大皃又重言形況字詩蓼蓼者莪傳長大皃古韻詩小毖叶鳥蓼良耜叶糾趙蓼

宥 **嘐** 詩謌也从口翏聲孟子其志嘐嘐然注志大言大者也亦重言形況字字亦作嘐叚借疊韻連語洞簫賦悼怆瀾漫注嘽嘐與悼怆首義同

宥 **謬** 狂者之妄言也从言翏聲廣雅釋詁二謬欺也三謬誤也禮記中庸考之三王而不謬莊子天下悅之以謬悠之說庚桑楚解心之謬經傳多以繆爲之叚借爲繆爾雅序並多紛謬

尢 **閿** 經繆殺也从門翏聲按以二繩死與摎略同廣雅釋詁四閿絞也

宥 **雡** 鳥大雛也从隹翏聲別義說文一曰雉之莫子爲雡爾雅釋鳥以鷚爲之注晚生者今呼小鷄爲鷚廣雅釋詁三雡少也

宥 **鷚** 天龠也从鳥翏聲爾雅釋鳥鷚天鸙注大如鷃雀色似鶉好高飛作聲今江東名天鷚按今俗謂之叫天子叚借爲雡爾雅釋鳥雛之暮子爲鷚

肴效 **膠** 昵也作之以皮从肉翏聲按亦以角爲之考工弓人膠也者以爲和也轉注爾雅釋詁膠固也詩隰桑德音孔膠叚借爲謬方言三膠詐也廣雅釋詁二膠欺也魏都賦牽膠言而踰侈注言語辨聰而不度于義者謂之膠言又雙聲連語上林賦宛潬膠盭注邪屈也吳都賦東西膠葛注長遠皃漢書司馬相如傳糅遲膠輵以方馳注猶交加也字亦作轇東京賦閎戟轇輵注雜亂皃又重言形況字詩風雨鷄鳴膠膠王篇引作嘐嘐聲訓禮記王制周人養國老于東膠注膠之言糾也膠或作絿古韻詩隰桑叶幽膠風雨叶瀟膠瘳楚辭大招叶滶悠窔膠

篠 **鄝** 鄝國也从邑翏聲左桓十一傳隨絞州蓼據杜注在今河南南陽府唐縣文五傳楚子燮滅蓼據杜注在今河南光州固始縣宣八年楚爲羣舒叛故伐舒蓼據彙纂在今安徽廬州府廬江縣按古鄝國漢蓼縣卽今固始縣東北之蓼城岡也州蓼之蓼別一國舒蓼則又羣舒之一名經傳皆以蓼爲之

尢 **瘳** 疾瘉也从疒翏聲方言三愈或謂之瘳廣雅釋詁一瘳瘉也書金縢王翼日乃瘳詩瞻卬靡有夷瘳楚語厥疾不瘳轉注左昭十三傳其何瘳于晉注差也晉語於已何瘳注損也莊子人間世庶幾其國有瘳乎釋文愈也古韻詩風雨叶瀟膠瘳

肴屋 **僇** 癡行僇僇也从人翏聲讀若雡字亦作㦘叚借爲戮史記殷本紀予則帑僇汝墨子明鬼是以賞于祖而僇于社禮記大學辟則爲天下僇矣月令祭獸僇禽又史記楚世家僇越大夫常壽過索隱辱也又爲嘐方言二僇盛也注僇佯㦘大皃亦疊韻連語又發聲之詞說文一曰且也按詩泉水聊與之謀用聊亦同

肴巧 **㺒** 犬獿吠也从犬翏聲轉注廣雅釋詁三獿擾也四獿猶也方言十獿或謂之無賴或謂之獿注獿恫恡多智也列子力命獿

悄情露遵極凌諫四人注皆反諄

訥澀辯給之皃經傳多以疾爲之

蕭燎 ㄌㄧㄠˊ 火皃从火尞聲假借爲嘹說文引逸周書口味辛而不嘹按呂覽本味辛而不烈方言三注秦晉之間凡物辛而不烈者皆謂之嘹轉

尤慘 ㄘㄢˇ 憯然也从心參聲疑與慘同字假借爲顉淮南兵略吏民不相顉按與國策民無所聊漢書其書無俚之至同賴俚聊繆二聲之轉又雙聲連語楚辭招魂憯凄以傷悲琴賦新聲繆亮聲清微皃又發聲之詞王篇引詩輯憯且也

蕭漻 ㄌㄧㄠˊ 清深也从水翏聲字亦作瀏廣雅釋詁小水別名呂覽古樂降通漻水以導河注京賦嫮眉連娟刻畫漻淚注清皃也海流也又有都賦漻淚滅汨注清皃也海賦暢浩汗注廣深皃亦雙聲連語

蕭繆 ㄌㄧㄠˊ 綢繆宛轉也从糸翏聲詩三繆深也毛公曰繆固也廣雅釋詁三繆束也釋言摎摶也从手翏聲與糾略同廣雅釋詁三摎束也釋言摎摶也从糸翏聲與糾略同

尤摎 ㄐㄧㄡ 繚繞也从糸翏聲假借爲糾漢書五行志天則草而葉相摎結注繞也管子大匡朋友不得相合摎注交入也禮表服緦之絰不摎又太元攡死生相摎注謂相摎也宋注猶糾也又爲求後漢張衡傳摎天道其焉如注求也

蕭嫽 ㄌㄧㄠˊ 妯也从女翏聲聲類嫽惜也謂戀不能去也廣雅釋詁一嫽妯也今諺謂女所私人爲姻嫽俗作孤老秦之嫽毒木妊摎世罕好則曰嫽毒

屋戮 ㄌㄨˋ 殺也从戈翏聲字亦作剽作謬廣雅釋詁三戮罪也周禮掌戮注戮謂膊焚羣肆晉語而戮其死者注陳尸爲戮轉注曰覽書君之弟又爾雅釋詁戮病也或曰借爲僇假借爲勠晉語戮力一心注并也又爲讀連語思元賦低徊剽流兮注繚繞也

尤宥 屋 繆 ㄇㄧㄡˋ 枲之十絜也从糸翏聲廣雅釋詁四繆纏也禮記大傳五者一物紕繆莊子庚桑楚內揵者不可繆荀子子道衣與繆與不女貳淮南本經以相繆繪漢書司馬相如傳繆繞玉綏續漢輿服志金薄繆龍爲輿倚較假借爲摎爲戾漢書外戚傳郎自繆死又爲謬處記仲尼燕居不能詩于禮繆管子輕重甲繆數爲可耳秉間三部九侯論則繆刺之注刺絡脈左取右右取左也周書謚法名與實爽曰繆又爲穆實爲參禮記大傳序以昭繆又爲祄禫弓衣衰而繆絰又單辭形況字家語辨樂孔子有所穆然思焉又重言形況

尤鏐 ㄌㄧㄡˊ 穀也从金翏聲別義說文一曰黃金之美者雅黃金謂之鏐金璧謂其美者謂之鏐注即紫磨金書禹貢鄭本厥貢璆鐵銀鏤砮磬

豪酵 ㄐㄧㄠˋ 汁滓酒也从酉翏聲三蒼曰有滓酒也今蘇俗所謂白酒漢書文帝紀爲酒醪以靡穀者多妄費徳賢二石醇醨詩七月傳春酒凍酒也素問血氣形志論治之以苦酸鹹藥字亦作酵俗禮聘禮酸黍清皆兩壺注白酒也古謂相謔仙賦叶醪洋

蕭宥 膠 ㄐㄧㄠˋ 空虛也从广膠聲字亦作寥作廖廣雅釋詁三寥深也四寥藏也老子寂兮寥兮注寥者空無形莊子大宗師乃入于寥天一釋文亦作廖司馬相如難蜀父老猶焦明已翔于寥廓上林賦歷五帝之寥廓漢書鄒陽傳今欲使天下寥廓之上假借爲鄝說文新附廖人姓也古今人表廖叔安按以國爲氏又聲連語遊大台山賦恣心目之寥覩注謂心虛目明也謝元暉京路夜發詩曉星正寥落注星稀之皃後漢杜篤傳寥寂邛僰注猶寥落也又蕩謂連語後漢馬融傳原野寥愀注蕭條皃也書鎮楚辭大招叶悛悠

豪膠 ㄐㄧㄠ 巧 灥 ㄐㄧㄠˇ 灥皿器也从皿膠聲廣韻溫器

彪二名凡彪之派皆衍彪聲 彼周切

尤 彪 虎文也从虎彡象其文也會意注言君子以其彌中而彪外也易蒙鄭本彪蒙言注文也漢班彪字伯皮班亦彪也段借爲虪貔貙連語琴賦虪虪庬庬貙貙怒貌

尤 滹 水流皃从水虎省聲字亦作滹詩白華滹沱北流毛本作滹不省蜀都賦滹池而爲涔澤廣雅釋訓滹滹流也古籀詩白華叶滹孺句中誤

髟二名凡髟之派皆衍髟聲 必凋切

蕭 尤咸 髟 長髮猋猋也从長从彡會意秋與賦斑髮髟以承弁注引說文白黑髮襍而髟遠俗文髮垂曰髟鷸注長笛賦特麗脣髟注長髦也假借爲韻連語馬融廣成頌羽旄紛其髟髾飛揚皃猶鬖鬆飄揚也

尤 鬃 鬃 髮也从髟彡聲按厥事也字亦作鬆或作鬆者有聲無形誤儀禮鄉射禮記楊鬆注赤黑漆也巾車然烏鬆飾注赤多黑少之色華也故書作鬖史記貨殖傳木器鬆者千枚類注以漆漆物謂之鬆漢書外戚傳殿上鬆漆注或作鬆

牟三名凡牟之派皆衍牟聲 莫浮切

尤 牟 牛鳴也从牛𠂤象其聲气從口出按與牟同意假借爲蛑漢書景帝紀侵牟萬民注食苗根蟲也淮南時則毋或侵牟注多也又廣雅釋言牟倍也楚辭招魂成梟而牟注倍勝爲牟呂覽謹聽牟而難知注猶大也又爲謀方言一牟變也牟牛某雙聲又爲鍪禮記內則敎牟麥注牟鄭注讀曰鍪又爲目釋名釋首飾牟追牟冒也言其形冒髮追追然也魏都賦長鎏牟首閣道有室者也又爲侔揚淮碑元弟功德牟盛又爲眸按今字作眸荀子非相堯舜參牟子又重言形況字廣雅釋訓牟牟進也荀子榮辱悻悻然惟利之見注愛欲之皃字變作悻又託名幏識字左昭十二傳王孫牟杜預世族譜作髦又荀子成相辟卑光注與務同按正字當作眸又雙聲連語爾雅鶖鵜毋字變作鴾月令注作毋無

尤 麰 麰 麥也从麥牟聲或从艸按此字後出詩思文貽我來麰注麰小麥麰望文生訓韓詩字又作鍪盂子今夫麰麥注大麥也方言十三麰麰也

尤 侔 齊等也从人牟聲墨子小取侔也者比辭而俱行也廣雅釋詁四侔齊也考工輪人權之以眡其輕重之侔也注等也弓人疏數必侔注猶均也荀子大宗師畸于人而侔于天司馬注等也亦從也曹景完碑咸牟諸夏以牟爲之段借爲眸碑賀昔龔堪以貲爲之段借爲牟管子宙合靜默以侔兔注取也或曰借爲謀謀侔雙聲又雙聲連語方言七侔莫強也勞而相勉若言努力按卽論語文莫字猶黽勉矣也

矛四十名凡矛之派皆衍矛聲 莫浮切

尤 矛 矛 酋矛也建于兵車長二丈象形古文象形又从戈予亦作鉾作鋍接矛者刺兵也其飾縣毛羽兵車左人持弓右人持矛中人御又有夷矛長二丈四尺兵車所不建不常用詩無衣修我戈矛傳矛長二丈倩人二矛重英箋酋矛夷矛也禮記曲禮進矛戟者刺注戟也周書王會操弓執矛注戟也太元爭七爭干及矛釋文作銛注戈也聲訓釋名矛冒也刃下冒矜也古韻詩無衣叶袍矛仇修南山叶矛讎

宥戊 戊 中宮也象六甲五龍相拘絞也戊承丁象人脅按此字卽古文戟省故舊說象五龍相絞取申字爲傳會之詞不然豈以五華爲五龍并戈形置之邪亦無是理矣今訂系于此假借以紀六旬詩吉日維戊箋則日也禮記月令其日戊己呂覽注土日也

後又以紀年紀月爾雅太歲在戊曰著雍月在戊曰厲豐訓釋名釋天戊茂也物皆茂盛也詩吉日傳維戊騶類乘牡也古韻詩吉日叶戊騶好阜醜漢書律曆志叶楙戊

宥茂 茂 艸豐盛也从艸戊聲爾雅釋詁茂豐也廣雅釋詁二茂盛也詩生民種之黃茂傳美也易象傳茂對時注盛也穆天子傳一棕一櫚之所茂以草爲之轉注詩還子之茂分傳美也南山有臺德音是茂箋盛也漢書禮樂志桐生茂豫注茂豫美盛而光悅也又朱邑傳廣延茂士集注善也武帝紀茂材異等應劭注舊言秀才避光武諱稱茂林鴻記禮運疏引辨名記倍人曰茂白虎通聖人引禮別名記五人曰茂據應說則俗茂爲秀也又素問五運行大論其化爲茂注蕃盛也假借爲楙爾雅釋木如楸曰茂又如松柏曰茂又爲懋爾雅釋詁茂勉也詩節南山方茂爾惡左昭八傳茂不茂周語茂正其德晉語茂稱勳分傳注皆訓勉又託名嘒讖字爾雅釋天太歲在戊曰閼茂聲訓淮南天文掩茂之歲注冒也古韻詩斯干叶芭茂好猶生民叶道草茂苞蘩秀好遷叶茂道牡妊天保叶壽茂南山有臺叶栲杻壽茂良相叶杞茂韓非揚權叶道茂宋玉笛賦叶寶道老好受保楚茂

有茅 茅 艸白也从艸矛聲按管之不滑澤有毛者可縮酒又以爲藉易大過藉用白茅書禹貢包匭菁茅詩七月晝爾于茅周禮甸師祭

祀共蕭茅左傳四傳爾貢包茅不入無以縮酒漢書郊祀志江淮閒
一茅三脊注謂靈茅也廣雅釋艸蒴莛茅穗也轉注儀禮士相見禮
在野曰草茅之臣古文作茁左定四傳越在草茅釋文本作茾茅茾
雙聲叚借爲蘢爾雅釋言茅明也注明也舍人注昧之明也又爲敄左宣十
二傳前茅慮無按彊也注明也失之又雙聲連語列子黃帝因以爲
茅靡釋文遜伏也又託名幖識字左僖廿四傳凡蔣邢茅胙祭在今
山東兗州府金鄉縣成元經王師敗績于茅戎公穀作貿在今山西
解州平陸縣又爾雅釋鳥茅鴟字亦變作鴾釋蟲茅蜩亦作蘦釋草
茅蒐注一名茜可以染絳古韻詩七月叶茅
綯楚詞離騷叶留茅轉音周書周祝叶牛茅

尤虞過 **敄** 彊也从攴矛聲字亦作勄廣雅釋詁一勄强也

尤 **柔** 木曲直也从木矛聲曲直之曰楺詩小弁荏染柔木轉注詩七
月爰求柔桑箋穉桑也采薇薇亦柔止傳始生也又爾雅釋詁
柔安也書舜典柔遠能邇詩時邁懷柔百神綏衣旨酒思柔廣雅釋
詁一柔弱也說苑敬慎柔弱者生之徒也淮南原道柔弱者道之要
也又書皋陶謨柔而立鄭注性行和柔禮記樂記柔而正疏謂和柔
晉語柔惠小物注仁也又周語無亦擇其柔嘉注脆也詩烝民柔則
茹之箋猶濡毳也禮記內則柔其肉注柔之爲汁和也淮南說山厲
利劒者必以柔砥注濡也鄭語以生柔嘉材者也注潤也又易襍卦

乾剛坤柔儀禮士虞禮記用柔日注柔日陰取其靜叚借託名幖識
字爾雅太歲在丙曰柔兆李注萬物皆垂枝布葉孫注柔婉有條兆
也史記作游兆又海外北經柔利國一云留利之國又字變作騄爾
雅青驪繁鬣騄釋文本作柔字又作猱魏元丕碑旣膺猱德古韻詩
采薇叶柔憂桑扈叶觩柔求桑柔叶柔劉憂昊綵衣叶觩柔
柔休長發叶球旒休絿柔優遒轉音周書太子晉叶柔疑

宥 **楙** 木盛也从林矛聲無極山碑楙林念齊轉注漢書鼂錯傳夏以
長楙注美也別義爾雅釋木楙木瓜叚借爲懋漢書食貨志楙
遷有無注勉也按
實借爲貿易財也

宥 **袤** 衣帶以上从衣矛聲籀文从楙聲別義說文一曰南北曰
袤東西曰廣小爾雅廣言袤長也史記蒙恬築長城廣袤
萬餘里周髀算經天地之
廣袤無城賦袤廣三墳

宥 **蝨** 齧蝨也从蚰矛聲按蠶作网者爾雅次蠹蠿蠶按以蝨爲之
蠹卽蝨字之譌郭注今江東呼蝃蝥蝃蠿同音蝥卽蠹也而本
草陶注名蝃蝥則因
誤字从出又造蛐矣

尤 **蠭** 蟲食苗根者从蟲象其形按蠱省聲或从虫牟聲古
文从虫牟聲按蟊字虫部蟹蝥也或體重出古書借

蟊爲蟒其當刪詩大田及其蟊賊以蟊爲之東海廟碑收責侵侔以
侔爲之禮記月令毋或侵牟以牟爲之聲訓說文吏抵冒取民財則
生蛑

宥 **蓩** 細艸叢生也从艸敄聲

屋 **鞪** 車軸束也从革敄聲疑與楘同字

尤宥覺 **瞀** 低目謹視也从目敄聲按低目視則與瞶同字疑本訓目
也卽說文新附之眸莊子讓王湯又因瞀光而謀荀子成相作
牟孟子莫良于眸子廣雅釋親珠子謂之眸或曰眸者眸之誤字存
參叚借爲眊書益稷傳昏瞀墊溺疏眩惑之意莊子徐無鬼予適有
瞀病注風眩貌荀子非十二子世俗之溝猶瞀儒注闇也瞀眊雙聲
字亦作愗廣雅釋詁一愗愚也楚辭九辯直怐愗以自苦又爲霧漢
書五行志瞀恒風若洪範五行傳厥咎眊則以眊爲之又爲牟廣雅
釋詁三過也按猶倍也進也又行傳楚辭惜誦中悶瞀之忳忳注亂
也又爲悶素問五常政大論其動鏗禁瞀厥悶瞀雙聲又重言形況
字荀子非十二子瞀瞀然注不敢正視之皃按猶櫳弓之貿貿然又
爲冃淮南道應乃去其瞀而載之木注被髮也聲訓
釋名童子或曰牟子牟冒也相裹冒也以牟爲之

有過 **鞪** 羊羔生六月也从羊敄聲讀若霧

遇屋 **鶩** 舒鳧也从鳥敄聲飛行舒遲馴擾不畏人今之家鴨也野鴨曰
鳧儀禮士相見禮庶人之摯鶩曲禮以匹爲之素問至眞要大
論下爲鶩溏叚借爲鶩淮南主術魚得水
而鶩注疾也聲訓說苑脩文鶩者鶩鶩也

豪宥 **楙** 冬桃也从木敄聲讀若髦按其實冬熟狀如棗
軟爛甘酸與下形上聲字別爾雅以旄爲之

屋 **楘** 車歷錄束交也从木敄聲與左形右聲字別詩小戎五楘梁輈
釋文本作鞪考工輈人注五楘釋文本作鞪疑楘鞪本一字軸
東輈東同也聲訓釋名釋車楘復也重
複非一之言也詩小戎傳楘歷錄也

屋 **㡌** 𢄼布也从巾敄聲讀若
項別義一曰車衡上衣

豪尤 **髳** 髮至眉也从髟敄聲或从矛聲按如今蘇俗處女額上飾
旣夕脫髦禮記內則拂髦玉藻親殁不髦亦皆以髦爲之儀禮
幖識字說文漢令有髳長書牧誓及庸蜀羌髳詩如蠻如髦箋西夷
別名以
髦爲之

遇 **敉** 山名从山孜聲胎氏家訓云柏人城東有山呼宣務山漢碑節
許書本無此字字亦作婺　言蒙也冒也所以冒首、所仙切古音在幽部
遇 **鶩** 亂馳也从馬孜聲廣雅釋室驚葬也答宵戲國橫騖注東西
交馳謂之騖穆天子傳天子西征騖行轉注東京賦誼方激而
還騖莊子外物騖揚而奮鬐素問大奇論肝脈驚暴射雉
賦威乘危以馳驚注疾也段借為孜爾雅釋詁驚強也
東宋遇有 **霧** 雨冖地气發天不應从雨孜聲孺文从矛蠻字亦作霧按溼气
所蒸百邪之氣也故感之致病春秋元命苞陰陽亂為霧
洪範五行傳厥咎霧書洪範曰蒙以蒙為之注霧者气濛濛冥冥
也霧蒙一聲之轉楚辭大招霧雨淫淫轉注後漢皇后紀身犯霧露
注謂疾病也段借為雺爾雅釋詁驚強也
言昏昧也甘泉賦霧集而蒙合聲訓釋名霧冒也气蒙亂覆冒物也
遇 **婺** 不孫也从女孜聲按字从女疑不孫者不婬之誤段借託名螵
識字廣雅釋天婺女謂之婺女禮記月令旦婺女中呂覽有始
北方曰元天其星婺女虛危營室按女四星十一度北方很亦曰須
女又婺源隋休寧縣地之則玉鄉唐析置婺源縣今屬安徽徽州府
有 **螲** 螲螲也毒蟲从虫孜聲字亦作蠛廣雅釋蟲青蠅青蠅也
螲螲蚜青也按狀如大馬蟻有翼二三月在芫花上名芫青四

五月在王不暫行上名王不暫行蟲六七月在葛花上名為上亭長
入月在豆花上甲黃黑斑色如巴豆大名螲螲俗作斑貓段借為蠹
說文蠹下或从虫孜聲左成十三傳率我螲賊又為蝨方言十一、蠹
螲蝨也又蟲韻連語方言十一蜘蝑謂之蠛蠓按似蠓而小青色
爾雅釋蟲蠛
遇 **務** 趣也从力孜聲謂敏于事晉語得國之務也注猶趨也論語君
子務本皇疏猶向也慕也轉注易繫辭傳故能成天下之務虞
注事也禮記曲禮其次務施報段借為教詩常棣外禦其務按爾雅
釋詁務強也釋言務侮也詩與戎韻者其字讀如蒙猶洪範零作雺
也矛蒙一聲之轉周語作侮鄭箋訓侮通其義非謂借其字也又為
懋公羊定二傳不務于公室也荀子大略務其業而勿奪其時注皆
訓勉又為日荀子哀公古之王者有務而拘領者矣又為周左宷十
一傳公叔務人檀弓正作禹禹務雙聲昭廿二傳魯公子務人字公
為又為聲即晚莊子大宗師務光外物讓王並作聲荀子
成相以牟為之轉音詩常棣叶務戎呂覽大樂叶具禦務
尤 **鍪** 鎧屬从金孜聲似釜而反脣或曰小釜廣雅釋器鍪鋪也急就
篇鐵鉗鏁金鎧鍪禮記內則敦牟巵匜以牟為之字亦作垬
鄭注牟讀曰垬垬土釜也或曰借為鍪段借為淮南氾論古者有
鍪注鍪頭著兜鍪帽言未知冠制也荀子禮論鷹器則冠有鍪而毋

縱注冠捲如兜鍪也鍪之
有 **酋** 之聲醜愉醬也从酉孜聲以榆中仁為
字林前高後下曰垬凹
有 **徐** 按从彳柔聲詞往來也
尤 **蝚** 爽也从革从柔會意
有 **蝚** 柔亦聲謂革之爽也
尤 **腬** 也按此字後出即柔字之轉注轉注廣雅釋詁二腬盛也
有 **煣** 屈申木也从火柔會意柔亦聲字亦作揉易繫辭揉木為耒
卦傳坎為矯揉考工輪人揉輻必齊儀禮大射儀公親揉之廣
雅釋詁三揉直也漢書公孫宏傳臣聞揉曲木者不
累日字亦作楺段借為柔詩棫朴薪槱順也
尤 **蝚** 蝚蝚至掌也从虫柔聲即本草之水蝚味鹹爾雅蝚蜿蠖
漢書司馬相如傳注蝚即今所謂戎皮戎柔聲之轉耳
尤 **蝚** 和田也从田柔聲廣雅釋地昧土也按即周禮卿人之墳壤考
工記之柔地也此字後出段借託名螵識字鄭語鄢敵神丹依
昧歷華
入邑也、

尤 **鍒** 鐵之耎也从金从柔會意柔亦聲
有 **輮** 車網也从車柔聲輪邊圓繞如网其材以揉若柞棫若赤楝為
易說卦傳坎為矯輮荀子勸學輮以為輪
又為踩漢書項籍傳亂相輮蹈注踐也
宥 **霧** 天气下地不應曰霧霧晦也从雨矛聲爾雅曰零月令氛霧冥
送霧冥以霧為之漢書敘傳思心既霧注憒霧也五行志曰霧恒風
若音人備霧按在天為霧在人為霧日月不見為霧前後人
不相見為霧霧下冪上霧溼霧乾春秋甲午晦是其事也
宥 **鶩** 舂舄也从
舄鶩
皓 **務** 舂也从卄从力
傳戰于務鄉注引字林壬草也又重言形況字廣雅釋訓務務
茂
也
有 **蘇** 蘇艸也从艸穌
聲讀文从蘇
宥 **懋** 勉也从心林聲或从矛聲廣雅曰惟時懋盤庚懋建大
命衡雅釋訓懋懋勉也釋詁茂勉也以茂為之段借為楙

爲茂東京賦四靈懋而允懷注悅也後漢章帝紀論嗚呼懋哉注美也又爲貿書益稷懋遷有無化居按易財也

驫 二名凡驫之派皆衍驫聲 甫蚪切

蕭尤 **驫** 衆馬也从三馬會意吳都賦驫駥𩦺矞注衆馬走皃廣雅釋訓驫驫走也此字纂文法苔切集韻仕戢切段借重言形況字水經沁水注驫驫水乘高瀉浪觸石流響世人因聲以納稱

眞 **𣡕** 衆盛也从木驫聲按字从木當與桝略同廣韻讀若莘則與桑同音轉注說文引逸周書曰𣡕疑沮事按猶羣疑也

缶 七名凡缶之派皆衍缶聲 方九切

有 **缶** 瓦器所以盛酒漿秦人鼓之以節謌象形爾雅盎謂之缶方言五缶謂之瓿甌易坎貳用缶莊子天地以二缶鍾惑按鍾聚也禮記禮器五獻之尊門外缶門內壺注缶大小未聞按以壺一石例之知缶容一石餘也又左襄九年傳具綆缶注汲器易比有孚盈缶皆鄭注汲器此缶之小者詩宛丘坎其擊缶史記李斯傳擊甕叩缶皆是也又小爾雅量鍾二有半謂之缶缶二謂之鍾按用齊舊量之豆區釜而妄用陳氏新量之鍾其言紕繆魯語出稷禾秉芻缶米注缶庾也庾即籔其量十六斗疑禮器門外之缶大于壺六斗矣古韻詩宛邱叶缶道翿易坎叶簋缶牖咎

有 **缻** 後漢孔融傳譬如物在缻中注引說文缻缶也字書曰缻似缶而高按此字當爲缶之或體从瓦缶缶亦聲姑附于此

有 **𠛒** 刀握也从刀缶聲禮記少儀削授拊以拊爲之付缶雙聲

合 **𧯷** 鼓缶聲也从鼓缶會意缶亦聲段氏玉裁訂爲𧯷字之譌體愚按𧯷鼖聲也𧯷缶聲也後人誤合爲一耳

晧 **寶** 珍也从宀从玉从貝會意缶聲古文省貝按古又作珤从玉缶聲詩崧高以作爾寶傳瑞也穀梁定八傳寶玉者封圭也魯語以其寶來奔注玉也轉注論語懷其寶廣雅釋詁二寶道也老子輕敵幾喪吾寶注身也呂覽先己嗇其大寶注身也莊子庚桑楚正得秋而萬寶成爾雅四曰寶龜史記周公世家無墜天之降葆命留侯世家取而葆祠之樂書天子之葆龜也皆以葆爲之易系喜本聖人之大保曰位以保爲之段借爲宋書顧命陳寶又爲俘公羊莊六年經齊人來歸衛寶穀梁同聲訓禮記檀弓仁親以爲寶注謂善道可守者漢書梁平王襄傳戒後世善寶之注謂愛守也公羊隱元解詁疏寶者保也古韻詩桑柔叶寶好崧高叶寶舅保宋玉笛賦叶寶道老好安保楚茂䡾首管子白心叶有寶久文文子守虛叶主寶

蕭 **𣝗** 囊張大貌从橐省匋省聲按缶聲

尤 **蠹** 蚍蠹也从䖵橐聲或从虫孚聲按大螘也字亦作蚍作蟊禮記內則注蜱蜉子也釋文本作坏段借疊韻連語漢書王褒傳蜉蝣出以陰注渠略也甲蟲方言十一蜉蝣秦晉閒謂之蝶蠶夏小正浮游有殷詩蜉蝣之羽荀子大略不飲不食者蜉蝣也郭注爾雅似蛣蜣身狹而長有角黃黑色叢生糞土中朝生暮死豬好啖之又按字亦誤作蠹爾雅次蟗鼅鼄蟗借爲蝥也釋文本或作蝥則从出之誤可知

阜 二名凡阜之派皆衍阜聲 房九切

有 **阜** 大陸也山無石者象形按从厂象形古文亦从厂象形今隸作阜亦作𨸏廣雅釋邱無石曰阜詩天保如山如阜傳大陸曰阜西京賦跨谷彌阜注大陵曰阜詩駟驖孔阜左襄廿六傳韓氏其昌阜於晉乎周語阜其財求傳注皆訓大又詩大叔于田火烈具阜周禮太宰商賈阜通貨賄大司徒以阜人民以阜馬傳注皆訓盛又晉語利以阜姓周語以和民則阜注皆訓厚又魯語助生阜也注長也詩頍弁爾殽既阜箋猶多也晉語考訊其阜注衆也又詩草蟲趯趯阜螽傳蠜也按一生九十九子故謂之阜字亦變作𠂤古韻詩大叔于田叶鴇首手阜駟驖叶阜手狩車攻叶好阜草狩吉日叶戊禱好阜醜草螽叶草阜句中韻

有 **𨺅** 兩阜之閒也从二阜會意音闕今从玉篇讀如阜入此部按徐鉉讀如奧或曰即今隧字考工去一以爲隧先鄭讀如燧後鄭讀如遂疑未能懱姑從蓋闕

首 十四名凡首之派皆衍首聲 書九切

有 **百** 頭也象形許書爲有从百之脜字故別爲部即首字百字之小篆易說卦傳乾爲首坎爲下首漢書天文志首陽也方言十三𦠾之初生謂之鼻人之初生謂之首爾雅釋詁首始也公羊隱六傳首時過則書周髀算經故以句爲首又禮記射義以繹首爲節月令首種不入麥以秋種故謂之首種又曾子問不首其義禮運各首其義也注本也又郊特牲首也者直也又廣雅釋詁一首君也君益稷元首起哉又考工廬人去一以爲首闕謂殳上鐏也又禮記曲禮進劍者左首謂劍環柎也又廣雅釋詁四首嚮也楚辭遠逝登崑崙而北首今漢書韓信傳北首燕路又後漢西域傳雖有降首注猶服也段借爾雅釋畜四蹢皆白首此寿之誤字廣韻作𩑺又託名幖識字左成五會晉荀首于穀公羊作秀史記弟子傳公夏首字乘古韻易乾叶道咎造久首詩大叔于田叶鴇首手阜小弁叶道草擣老

肖若之華叶音窗飽江漢叶音休老禹楚辭天問叶婢直荀子賦賦叶音壽老牡又禮記檀弓原壤歌叶音手句中韻轉音莞辭天問叶首在莊子天運叶音起待又老子賛元叶音後又子谷言叶主音

有宥首 說文百同古文百也从𠂤从一象髮謂之縣𠂤即𠂤也按此指文百也許君爲有从首之證譬二文故別爲部

肩頁 頭也从𠂤从儿古文謂首如此頁者謂首字也按此古文頁字从人从𠂤形古凡作謂首之首作此頁也段氏訂頁爲謂字大誤後人胡結切讀同葉亦誤詳見余所譔說解商按許君爲有从頁之八十四文故別爲部又按稽古文作賢當據偏旁補

尤

恩 恐也从心从頁按頁聲經傳皆以憂爲之而恩字廢矣字亦作慇楚辭抽思傷余心之憂慢注病兒亦重言形況字段借爲韻連語詩月出舒慢受兮釋文舒兒舌韻楚辭抽思叶浮憂

憂 愁也愁布政憂憂經傳皆以優爲之段借爲息爾雅釋詁憂思也鬼谷子攜憂者閉塞而不泄也淮南原道憂悲者德之失也易豐勿憂說卦傳坎爲加憂詩小弁我心憂傷論語仁者不憂皇疏憂患也孟子有采薪之憂注病也素問陰陽應象大論在志爲憂注深慮也呂覽知分余何憂于龍焉注懼也開春君子在憂注阨也古韻詩秦揚之

水叶昨綿鶴憂相舟叶舟流憂滸泉水叶濆悠遊憂竹竿叶懣舟遊憂蟋蟀叶休怡憂采藏叶柔憂菜柔叶柔劉憂昊常武叶優憂兔爰叶學造憂覺民勞叶休速敫叶休左哀

尤

嚘 哭語未定貌从口憂聲按气逆也集韻引蒼頡嚘欸也老子終日嗥而不嗄字或作噯釋文當作噎莊子庚桑楚兒子終日嗥而嗌不嗄司馬注楚人謂啼極無聲爲嗄釋文本作噯崔本作喝太元疑貞屬嚘鳴注嚘鳴歎也夷三日不嚘注憂暮之聲也假借雙聲連語漢書東方朔傳伊嚘亞者辭未定也此說文所本

尤

櫌 耨摩田器也从木憂聲今字作耰漢書貢禹傳借父櫌鉏陳勝項籍傳贅鉏櫌棘矜注椎塊椎也淮南氾論耒耜耰鉏注椎塊椎也三輔詞之儁史記秦始皇紀鉏耰白梃索隱曰鉏柄轉注以櫌摩田即曰櫌說文引論語櫌而不輟孟子布種而耰之莊子則陽深其耕而熟耰之管子小匡深耕均種疾耰按耰有二齊民要術耕荒畢以鎮齒編錢再編把之漫擲黍穄即齊語所云深耕而疾耰之以待時雨也擲黍穄後又再編把之鄭注論語所云覆種也亦名耬

尤

鄾 鄭國地从邑憂聲左桓九傳鄧南鄙鄾人攻而奪之邑在今河南南陽府鄧州城南八里

尤

優 饒也从人憂聲一曰倡也按倡者本訓樂者良僕左襄廿八傳陳氏鮑氏之圉人爲優晉語公之優曰施越語信讒齊優語優笑在前注皆訓倡俳也史記滑稽傳優孟漢書貨殖傳優倡巧匠之屬注諧戲者也轉注左襄六傳長相優注調戲也段借爲優說文饒也小爾雅廣詁多也廣雅釋言渥也詩信南山既優既渥瞻卬維其優矣周語布施優裕西京賦邪蠁優而兒恃漢脩堯廟碑嘉澍優洽又爲憂論語爲趙魏老則優皇疏寬閒也班固典引聚云俊慎蔡注優游也又重言形況字詩長發敷政優優禮記中庸優大哉淮南時則優優閒閒爾雅釋言優優和也又憂願連語禮記儒行優優乎若將可及也注寬容也家語入官優而采之注寬也古韻詩常武叶優憂長發叶球旒休絿柔優遊采菽叶優遊句中韻

尤

漫 浸淫也从水憂聲詩信南山既優既渥毛本以優爲之廣雅釋詁二漫漬也四漫饒也度尚碑持重漫於營平轉注廣雅釋詁漫涉也按柴木謂之柞水謂之漫亦謂之潛韓詩涉有多魚是也雨水漸漬謂之漫亦謂之柞說文潛漬也是也

晧

道 所行道也从辵首聲又按當爲導字之古文今移置導下爾雅釋宮一達謂之道易履道坦坦虞注震良爲道周禮遂人治有道注道容二軌又荀子禮論郊止乎天子社止于諸侯道及士大夫注道行神也又廣雅釋詁四道國也漢書百官公卿表縣有蠻夷曰道管子正篇舍民所聚曰道又曾靈光殿賦騶道周環注人君所行之道也君必乘車馬故以馳爲名轉注爾雅釋詁道直也廣雅釋詁一道大也易繫辭一陰一陽之謂道又形而上者謂之道禮記中庸率性之謂道表記道者左也道者義也管子君臣順理而不朱之謂道心術虛無無形之謂道莊子繕性道理也德又道者萬物之所由也天地行于萬物者道也貫子道德說道者德之本也荀子正名道者古今之正權也韓非于主道道者萬物之始是非之紀也鶡冠子環流無不備之謂道鬼谷子陰符道者天地之始洪言問道道也者通也無不通也左襄三十一傳不如小洪便道注通也周禮道右掌前道車注象路也王行道德之車禮記禮器則禮不虛道注猶由也從也射義旄期稱道不亂者注猶行也樂記君子樂得其道注謂仁義也檀弓斯道也注猶禮也又儀禮喪服傳其夫爲乎父道者妻皆母道也注猶行也嫁于父行則爲母行又左定五傳吾未知吾道注猶法術吳語道將不行注術也又漢書董仲舒傳道者所繇適于治之路也詩匪風顧瞻周道箋周之政令也假借爲導廣雅釋詁三道治也論語道千乘之國包注治也左語敎之詩而爲之道注開也周語川氣之道也注達也又爾雅釋詁道導也廣雅釋詁二道說也禮記大學道學也注言也學記道而弗牽注道示之以道塗也周禮大司樂與道諷誦言語注道者言古以劄今也王訓堂

道地圖注說也周語則德以道諸侯注訓也荀子榮辱君子道其常而小人道其怪注語也又爲踏列子黃帝向吾見子道之又訛名幘譙字左襄五年會吳子善道公穀作稻按今安徽泗州盱眙縣地聲訓釋名釋道一達曰道路道蹈也踏露也言人所踐蹈而露見也釋言語道導也所以通導萬物也老子道者萬物之奧管子君臣道者上之所以導民也賈子道德說物所導始謂之道大戴保傅道者導天子以道者也古韻詩壇有艾叶埽道醮還叶茂道牡妖宛邱叶苟道韜小弁叶道草擣老首小昊叶猶就符道生民叶道草茂苟豪秀好泮水叶蒭酒老道醮易乾象傳叶道咎造么首左襄四傳叶道草擣鸞牡越語叶牡道究管子內業叶道醮壽白心叶道久保字韓非子揚權叶道度轉音易恒叶道已始禮記月令叶起始道理紀老子歸根叶道久殆象元叶改殆母道元符叶老道已同異叶笑道管子正篇叶紀理止道子白心叶道取文子道原叶道有寀鬼谷反應叶道事司靈樞脈篇叶廟道官能叶數紀理道素問陰陽應象論叶道紀母府

支 **馗** 九達道也似龜背故謂之馗馗高也从九从首按首聲或从辵从夂會意韓詩兔罝施于中馗毛本作逵爾雅釋宮九達謂之逵釋文本作馗釋名釋道九達曰逵齊魯謂道多爲逵師此形然也淮南說林揚子見逵路而哭之爲其可以南可以北左隱十一傳及大逵注道方九軌也按杜以考工匠人之經涂九軌釋九達非是轉注中山經合水多鱖魚居逵注水中穴道交通者江賦潛逵傍通段借託名標識字爾雅釋草中馗菌注地蕈也釋文本作鳩又作頄按猶終葵也終葵之合音爲椎方言齊人謂椎爲終葵菌形似椎故以名之又北史隋庶人諒傳有柱國喬鍾馗楊義臣傳作鍾葵又恩倖傳齊宦者有宮鍾馗疑古以椎逐鬼命名者取辟邪也別義爾雅釋文引字林馗隱也聲訓說文九達道似龜背故謂之馗馗高也按龜馗高一聲之轉集韻字亦作馗殆傅會龜背之說故从呂獻或曰體字當爲頄之或體从首九聲面上高骨與頄同古者借馗爲逵耳存疑舌韻詩兔罝叶逵仇

導 引也从寸道聲按道下有古文酋从寸首當爲導之古文號 今移此素問其治宜導引按蹻注謂搖筋骨動支節又續漢百官志導官令本注擇也後漢鄧后紀導官注主導擇米以供祭祀漢書司馬相如傳導一莖六穗子虛鄭氏曰導擇也史記以薁爲之又後漢光武紀豫養導擇之勞注導亦擇也又釋名釋首飾導所以導樂髮髮使入巾幘之裏也轉注書禹貢導岍及岐釋文從首起也周語爲川者決之使導注通也將導利而布之上下者也注開也楚語導之以訓辭注行也論語導之以政皇疏謂誘引也呂覽適威忠信以導之注猶先也又廣雅釋詁一導語也晉語是以導於民注訓也淮南繆稱而不可以導人注教也兵略導於左右注諫也聲訓

釋名釋言語導陶也陶演已意也

禾也从禾道聲司馬相如曰薁一莖六穗按封禪書薁一莖六穗無有作璗穗重莫席朕卽讀說曰圖曰克之頻皆以明段借字林禾一莖六穗謂之薁史記集解引徐廣曰薁瑞禾也皆用說文而誤廣雅釋草薁粟也下粟字蓋禾字之譌疑薁實與稻同字因史記借此爲導後儒不能定耳

手一名 書九切

有 **手** 拳也象形謂衆指掌拳也古文拳疑衆手文今舒之爲手爰之爲拳易說卦傳艮爲手素問陰陽別論三陰在手注手謂氣口詩賓之初筵賓載手仇傳取也禮記少儀則不手拜注手拜手至地也公羊宣六傳注頭至手曰拜手稽首禮儀爲枉法言問神聖人以不手爲聖人又託名標識字古今人表獻手說文引作首舌韻詩擊鼓叶手老大叔于田叶鴇首手阜遵大路叶手醜好騶叶阜

罟二名凡罟之派皆衍罟聲 許救切

有 **罟** 罬也爾雅釋文引說文牲也象耳頭足蹏地之形古文下从凡按謂六牲馬牛羊雞犬豕也經傳皆以畜爲之爾雅釋畜周禮掌畜周書大匡畜不食穀濱書西域傳發畜食迎漢軍皆此字也

有 **獸** 守備者爾雅釋文引說文一曰兩足曰禽四足曰獸从嘼从犬會意按嘼亦聲爾雅釋鳥四足而毛謂之獸釋獸文獸毛蟲總號按獸中可畜養者則曰嘼周禮庭氏注獸狐狼之屬庖人注六獸麋鹿熊麈野豕兎獸人大獸公之疏已孕曰獸詩車攻搏獸于敖箋獸田獵搏獸也左襄四傳獸臣司原注虞人孟子獸之走壙也漢張遷碑帝遊上林問禽狩所有以狩爲之段借爲嘼周禮獸醫注牛馬之類又書武成序往伐歸獸疏在野自生爲獸按卽禮記樂記所云歸馬放牛也聲訓廣雅釋詁三獸守也古韻左襄四傳叶道草擾獸牡

㚔十名凡㚔之派皆衍㚔聲 酥困切

尤有 **㚔** 老也从又从灾灾或从火从八从又从灾按寸口衰惡之說費解古文灾字爲丙故偏旁㚔多誤更今俗作叟又似叜字然皆非誼愚按卽拽之古文从又持火屋下索物也會意爲長老之稱者發聲之詞非本訓孟子王曰叟劉注

叟長老之侮依皓首之言皓叟首叟俱疊韻劉意謂發聲之詞是也廣雅釋親叟父也方言六俊長老也東齊魯衛之閒凡尊老謂之俊禮記文王世子三老五更蔡邕獨斷五更或爲叟叟老稱與三老同義左宣十二傳顧曰趙傁在後齊語合聲叟莊子在宥叟何人耶段借爲溲溲詩生民釋之叟叟釋文溝米聲也爾雅釋訓溲溲浙也作溲亦重言形況字又託名標識字後漢董卓傳呂布軍有叟兵注卽蜀兵也漢代謂蜀爲叟張騫傳叟夷數反卬都夷傳觾祈叟二百餘人出師表竇叟青羌按蜀夷別名後漢中始見書牧誓僞孔傳羌在西蜀叟音人語也又廣雅釋訓颼颼風也此重言形況字說文新附颼颼也此疊韻連語字變作颼聲訓釋名釋親屬叟傁也人及物老皆縮小于舊也古韻詩生民叶揄蹂叟浮

有 **睄** 無目也从目叟聲周禮序官大師注有目無眸子謂之瞍疏目精黑白分明而無眸子人者詩靈臺矇瞍奏公周語瞍賦矇誦晉語矇瞍不可使視廣雅釋詁三瞍盲也段借爲叟孟子瞽瞍吕覽正作叟瞽訓釋名釋疾病瞍縮壞也

豪 **艘** 船總名从木叟聲字亦作艘漢書溝洫志漕船五百枝

尤 **螋** 北方長狄國也在夏爲防風氏在殷爲汪芒氏从邑叟聲左文十一傳鄋瞞侵齊史記周公世家鄋瞞伐宋按漆姓春秋時爲

大人國或曰在今山東濟南府北或曰在青州府高苑縣

有 **瘦** 臞也从疒叟聲廣雅釋言腹瘠也孝經喪瘠羸禮記祭義而弟達乎狩矣魏大饗碑周成岐陽之狩韓詩內傳夏曰狩殷曰苗經傳多以苗爲之蓋以蒐爲之而苗形爲苗也字亦作騪見漢書百官公卿表段借爲搜吕覽季春狩馬注擇也

尤 **溲** 浸汙也从水叟聲今蘇俗言溲粉溲麵皆是儀禮士虞禮明齊溲酒注今文爲酸醑禮器醍酒清注白酒也詩生民釋之曳曳以也段爲之亦重言形況字亦作洩爾雅釋詁二洩酒也段借爲淫語少凌子家宰而得文王注便也莊子則陽內熱溲溲釋文本作廋史記酈生陸賈傳凌溺其中索隱卽溺也素問奇病論有癰者一日數十溲注小便也

尤 **搜** 衆意也一曰求也从手叟聲疑卽安之或體求爲本訓衆爲段借字亦作廋作趜又作鎪方言二搜求也就室曰搜通俗文入室求曰搜廣雅釋詁三廋求也莊子秋水搜于國中釋文索也甘泉賦搜求索偶注擇也漢書趙廣漢傳廋索私屠沽注謂入室求之

後漢馬融傳廋疏貴偶注猶搜索也釋注方言三廋隱也廣雅釋言廋匿也釋邱廋隩也論語人焉廋哉孟子若是乎從者之廋也晉語有秦客廋辭于朝莊子達生崔本視其趨者而鞭之注匿也又爾雅釋器鎪鎪也文選琴賦鎪會眞廁注謂鎪鑿其糅會也段借爲墟禮記郊特牲注源牢中所搜除處也又爲搜公羊桓四傳秋曰廋胥入年廋于紅左昭廿九傳注文公搜被廬小爾雅廣詁閱搜具也又爲騶周禮廋人掌廐御也儀禮聘禮記胹肉及廋車注廋人巾車也又單辭形況字說文引詩洋水束矢搜毛傳衆意也鄭箋束矢搜然言勁疾也愷雖不同要皆謂依聲託意之字許君本毛訓衆意廣雅釋詁三按衆也皆失之又重言形況字莊子寓言搜搜也奚稍問也向注動皃又雙聲連語洞簫賦元猿悲嘯搜索乎其間注往來皃聲訓釋名釋親女子謂兄之妻爲嫂嫂叟也

皓 **嫂** 兄妻也从女叟聲字或誤作嫂爾雅釋親女子謂兄之妻爲嫂老者稱也古韻楚辭天問叶嫂首

皓 **蔜** 蔜艸也从艸嫂聲字亦誤作蒐爾雅釋草藪蔜藬注或曰鷄腸蔜藬雙聲連語疑卽下文之蔌蔌也蘇頌圖經鷄腸草葉似苂茶而小其莖梗作蔓斷之有絲纏又細而中空似雞腸段借爲獀爾雅釋天春獵爲蒐又爲搜爾雅釋詁蒐衆也

豪 **嫂** 貪獸也一名母猴似人从頁已止爻其手足字亦作猱爾雅釋詁蒐衆也猱善援又蒙頌猱狀廣雅猱狙獮猴也詩角弓毋教猱升木傳猿屬疏獮猴也楚人謂之沐猴曹植白馬篇仰手接飛猱吳都賦射猱狖

尤 **瓌** 玉也从玉嫂聲讀若柔

篠 **㻬** 柔善也从牛嫂聲轉注廣雅釋詁一㻬柔善也四㻬柔也經傳皆以擾爲之

㻬 此字當从忧嫂聲嫂者獀文婚字各本誤从㻬今依段氏訂正收録屯部

有 **獶** 㻬㻬獶獶獠也从犬㻬聲按犬吠聲㻬㻬者重言形況字此字當爲㻬之或體沽犬旁耳字亦作擾廣雅釋詁四獶獶也段借爲擾禮記樂記獶濫子女廣雅釋詁四獶獶也又爲㻬之譌字漢書揚雄傳獶人亡則匠石輟斤而不敢妄斲注扰扰也

篠 **擾** 煩也从手㻬聲今字作擾書僞允征傚擾天紀傳亂也左襄四傳德用不擾莊子天道然則膠膠擾擾乎廣雅釋訓擾擾亂也

呂覽音初水擾則魚鼈不大注渾也素問五常政大論其動炎灼妄擾注擾也李胡陳時益部擾殘又按楚辭怨上羣司分慮讒注擾憂也字亦作擾農夫雙聲段借爲擾書皐陶謨擾而毅傳順也周禮職方氏其畜宜六擾逐周書注家所畜曰擾書地理志注謂之擾者言人所馴養也遂人以樂昏擾此注順也大宰以擾萬民注馴也服不氏掌養猛獸而教擾之左昭廿九傳乃擾畜龍又楚辭大招宜擾柔也吉禮左襄四傳叫道卓擾獸牡

鹵六名凡鹵之派皆衍鹵聲　徒聊切

鹵　鹵卣卓木實垂鹵鹵然象形讀若調猶文从三鹵莊子齊物論而鹵不見之調調乎之刁刁乎以調爲之亦重言形況字又按籀文形誤爲鹵本作三鹵談作三直蕪城賦蠡似長雲注齊平也吳都賦橘柚垂庭注長直皃此疊韻連語漢書司馬相如傳崇山矗矗此重言形況字今則聲義俱變矣或曰矗者卓之俗存疑別義或曰卣字中尊也故鹵字亦作鹵家大人曰卣者酉字之變與鹵不茂

鹵　气行皃从乃省鹵聲讀若攸字亦作遒列子力命終身遒然釋文自得皃史記趙世家烈侯遒然答資戚主人遒爾而笑注寬

舒頰色之皃段借爲攸漢書地理志鄧水遒同五行志羣倫遒敏幽通賦栗取弔于遒吉兮注所也

遒　遒艸莖也从艸遒聲籀文从蓼

覭　下視深也从見遒聲讀若攸

猶　言意也从犬从酋會意酋亦聲讀若酉謂將有所言而气遒然欲出也

堅　遺王也从土猷聲徐鍇曰山海經平邱有遺王今以許書列字次弟求之恐爲謎玉郎周禮典瑞之大喪賜玉禮記檀弓記之含者執璧

雥十六名凡雥之派皆衍雥聲　徂叔切

雥　雥雀羣鳥也从三隹會意許善心神雀頌嘉

雥　雥雀睨雥集藏氏侗六書校疑从雥得聲

焦　火所傷也从火雥聲或从雥省聲廣雅釋器焦臭也禮記焦以筐應言少泊之則焦而不熟注爆也字亦作膲淮南天文月死而蠃蛖膲轉注素問靈蘭秘典論三焦者決瀆之官水道出焉又江

風淳大壑與沃焦一切經音義引郭注海所鴻源水注處也段借爲鐮周禮鬱人注以煮之焦中又爲譙淮南主術擒之焦門又疊韻連語字亦作僬海外南經焦僥國注民長三尺短之至也荀子正論以焦僥而戴太山也富國是猶烏獲與焦僥搏也又廣雅皆焦噍也又釋詁四噍噍高也字變作嶕又重言形況字禮記曲禮庶人僬僬注行容止之皃又託名慓嘉焦明至爲雨備注水鳥又樂緯叫圖徵以鳳有四三曰焦明至爲雨備注水鳥又列子粥問江浦之閒生麋蟲名曰焦螟字亦作蟭螟于春秋東海有蟲巢于蟭螟命曰焦冥又爾雅釋蟲蟭蟟注一名蟭蟭蟭蟟卵也

蕉　生枲也从艸焦聲詩麻未褎治者列子周穆王覆之以蕉注與芟刈也非段借爲醮左成九傳無棄蕉萃又爲焦廣雅釋器蕉黑也別義後世以爲芭蕉字吳都賦蕉葛竹越

噍　嚼也从口焦聲或从爵聲禮少儀小飯而亟之數噍毋噭注青州俗呼無子遺爲無噍類史記集解噍食也爾雅釋獸注出嚼之釋文咀也字亦作嚽廣雅釋言噍茹也續漢五行志復嚼者京都飲酒相強之辭也段借爲遒按禮記樂記其聲噍以殺史記樂書正義噍殺急也又志徵噍殺之音作厥嗽悴又疊韻

譙　譙譙也从言雥聲史記朝鮮傳索隱引說文讓也从言焦聲古文譙从肖聲讀若嘯周書曰王亦未敢誚公方言七譙讓也廣雅釋言譙呵也史記樊噲傳誚讓項羽索隱責也萬石張叔傳不譙呵索隱音誰何猶借訪也管子立政聽以譙于游宗呂覽疑似酒醒而誚其子証徒不可譙訶遇之段借爲巢漢書陳勝傳與戰譙門中注譙門上爲高樓以望者故謂之樵爲麗譙又重言形況字詩鴟鴞子羽譙譙傳殺也又託名標譙以望者故謂之樵爲麗譙又重言形況字故圖師蕭漢書作焦古顓詩鴟鴞叶譙倒翹搖曉

鷦　鷦鷯桃蟲也从鳥焦聲爾雅釋鳥桃蟲鷦按亦曰鷦鷯曰桃蟲曰工雀曰巧婦曰桑飛曰鷦鷯鳥之始小後大者莊子逍遙游鷦鷯巢于深林別義廣雅鷦明鳳皇屬也楚辭遠遊從元鶴與鷦鷯注俊鳥吳都賦稽鷦鷯注鳥也史記司馬相如傳掩焦明集解似鳳索隱西方之鳥也又引樂緯汴圖徵宋衷注鷦明水鳥也按朋即鳳字作明者誤又廣雅釋鳥鷦舍也又爲雛之誤字左昭十七傳注視鴟鴞也

樵　散木也从木焦聲字亦作蕉作藮廣雅釋木藮薪也詩白華樵彼桑薪左恆十二傳請無打採樵者以誘之漢書楊雄傳樵蒸

燋上注木薪也史記淮陰侯傳樵蘇後爨集解取薪也按字又作樵廣雅釋詁一劁斷也釋言刈也又刈也轉注公羊桓七傳樵之者何以火攻也注以樵焚之故因謂之樵之齊人語假借為譙實為巢漢書趙充國傳為塹壘木樵注樵與譙同謂為高樓以望敵也

覺 覺 **糕** 早取穀也从米焦聲一曰小按謂先熟而取之其米縮斂者字亦作穛作穛禮記內則稰穛注生穫曰穛楚詞招魂稰粢穛麥注穛擇也擇麥中先熟者吳都賦穛秀菰穗

蕭 蕭 **⿰面焦** 面焦枯小也从面焦會意按焦亦聲廣雅釋詁一⿰面焦憂也字亦作憔作顦作𪹷吳語而日以憔悴注瘦病也楚辭離世身憔悴而考且注憂皃漢書外戚傳嫶妍太息注三輔謂憂愁而省瘦曰嫶冥禮樂志是以纖微𤻲瘁之音作注謂減縮也𤻲亦卽⿰面焦字

蕭 **顦** 此字大徐補入說文為十九文之一从頁焦聲按卽⿰面焦字之或體姑附于此

號 蕭 藥 **燋** 所以然持火也从火焦聲周禮曰以明火爇燋也按儀禮士喪禮楚焞置于燋注炬也周禮菙氏掌共燋契以待卜事禮記少儀執燭抱燋燋者以苣為之卜龜先以明火然燋以爇楚焞以楚焞鑽灼龜而作其兆凡執之曰燭未爇曰燋大者樹于地曰燎莊子逍遙遊日月出矣而爝火不息以爝為之假借為醮淮南氾論燋而不謳注悴也

嘯 **潐** 盡也从水焦聲爾雅水醮曰厬以醮爲之假借重言形況字荀子不苟其誰能以己之潐潐受人之掝掝者哉注明察之皃

篠 **⿱罒潐** 釃酒也从网水會意焦聲讀若夏書天用剿絕廣雅釋詁二⿱罒潐浚也假借為潐說文一曰浚也

蕭 **鐎** 鐎斗也从金焦聲按卽刁斗以銅為之受一斗軍中晝炊飯食夜持擊以行夜史記李將軍傳不擊刁斗索隱溫器有柄斗似銚無緣韻集云三足有柄

嘯 **醮** 冠娶禮祭从酉焦聲或从示按酌而無酬酢曰醮儀禮士冠禮若不醴則醮用酒禮記昏義父親醮子而命之迎轉注凡冠娶必于廟故廣雅釋天醮祭也高唐賦醮諸神禮太一漢書郊祀志益州有金馬碧雞之神可醮祭而致假借為潐爾雅釋水水醮曰厬荀子禮論利爵之不醮也注盡也

尤 **⿱焦韋** 收束也从韋樵聲讀若酋或从要樵聲或从手秋聲按當訓韋束也揫字手部重出此宜刪廣雅釋詁二揫固也以揫為之假借為揫漢書律厤志秋⿱焦韋也

⿱龜火十一名凡⿱龜火之派皆衍⿱龜火聲 卽聊切

蕭 **⿱龜火** 灼龜不兆也从火从龜會意讀若焦春秋傳曰龜⿱龜火不兆按今本左哀二傳卜戰龜焦無不兆字⿱龜火作焦

尤 **秋** 禾穀熟也从禾⿱龜火省聲籀文不省按歲事莫重于穀故年稘烁皆从禾爾雅釋天秋為白藏又秋為收成春秋繁露官制象天篇秋者少陰之選也威德所生篇秋者天之平也五行對篇金為秋陰陽義篇秋怒氣也故殺天辨在人篇秋氣志也四時之副篇罰為秋轉注御覽廿四引說文天地反物為秌按反當作收月令章句百穀各以其初生為春熟為秋故麥以孟夏為秋又七啟此寒于商歛之秋注猶時也漢書百官公卿表將行秦官景帝更名大長秋皇后官名也呂覽博志夜夢受秋駕於其師注御駕也又方言入雞雛徐魯之間謂之𪃿子淮南原道注屈讀如秋雞無尾屈之屈按秋之言揫也揫之言細也小也則𪃿卽秋字又淮南說山既𢿛以𢿛注𢿛無尾亦卽秋字之變假借單詞形況字漢書禮樂志飛龍秋游上天注秋飛皃也又重言形況字荀子解蔽鳳皇秋秋注猶蹌蹌誚舞也聲訓禮記鄉飲酒義秋之為言愁也周禮目錄秋者遒也管子形勢解秋者陰氣始下故萬物收春秋繁露陽尊陰卑篇秋之為言猶湫湫也太元元數為西方為秋注秋揫也釋名釋天秋緧也緧迫品物使時成也又秋與賦注引釋名秋就也言萬物就成也古韻詩采葛叶蕭秋荀子解蔽叶秋蕭

尤 **萩** 蕭也从艸秋聲此字疑當為蕭之重文方音小別耳假借為楸左襄十八傳伐雍門之萩漢書東方朔傳又有萩竹藉田貨殖傳山居千章之萩又託名幖識字穀梁文九年楚子使萩來聘釋文或作萩

尤 **啾** 小兒聲也从口秋聲答賓戲夫啾發投曲感耳之聲注口吟也洞簫賦啾咇𠯗而將吟兮注眾聲也假借疊韻連語楚辭怨思耳聊啾而戃慌注耳鳴也又重言形況字羽獵賦啾啾蹌蹌注眾聲也或作𠻸亦同古韻離騷叶流啾

蕭 嘯 尤 **篍** 吹筩也从竹秋聲急就篇箛篍起居課後先

尤 **楸** 梓也从木秋聲爾雅椵大而皵楸注老乃皮麤皵者楚辭哀郢望長楸而太息兮注長楸大梓中山經陽華之山多苦辛其狀如橚以橚為之左襄二傳疏楸梓皆檟之小別按字亦作櫹蜀都賦杞櫹椅桐

尤 篠 **愁** 㥯也从心秋聲字亦作愀左形右聲廣雅釋詁三愁悲也釋訓愁愁憂也易晉晉如愁如鄭注變色皃禮記哀公問孔子愀然作色而對注變動皃楚語子木愀然注愁皃荀子脩身見善愀然注夏𢥞皃上林賦愀然改容注變色皃假借為揫禮記鄉飲酒義秋之爲言愁也尚書大傳秋者愁也萬物愁而入也

尤 **湫** 湫隘下也。从水秋聲。春秋傳曰。晏子之宅湫隘。按當訓下溼也。左昭三傳。湫隘囂塵。注。下也。呂覽審分。此之謂定性于大湫。注。猶大澤。吳都賦。邦有湫阨而蹲跼。別義說文一曰有湫水在周地。又安定朝那有湫泉。按湫在今甘肅平涼府固原州西南方四十里。冬夏不增減。停而不流。世本。齊公子湫字子淵。段借爲愁。左昭十二傳。湫乎攸乎。春秋繁露。陽尊陰卑。湫者悲憂之狀也。又爲濰。廣雅釋詁一。湫盡也。淮南俶眞。精有所極。湫盡而神無窮極。又爲蓼。左昭元傳。勿使有所壅閉湫底注。集也。疏。謂氣聚。服注。蓄也。又爲蓼。楚辭。思古雲。吸吸以湫戾。注。猶卷戾也。又爲蓼。連語。淮南原道。湫漻寂寥。注。清靜也。又單辭形況字。高唐賦。湫兮如風。注。涼皃。又託名縹。識字。左昭十三傳。子服湫。釋文。又作揪。

尤 **秋** 禾穀孰也。从禾。𤇾省聲。古韻在東。从𤇾聲。詩曰。百穀是孳。毛本長發。以道爲之。禮記。鄉飲酒義。秋之爲言愁也。注。欲也。以愁爲之。漢書律厤志。秋。讎也。以物相讎。雜爲之。爾雅釋詁二。揪。聚也。又方言二。揪。細也。斂物而細謂之揪。廣雅釋詁三。揪。縮也。通俗文。縮小曰揪。

宥 **𢦚** 井壁也。从𠂤。𠂤。入依乎缺。𠂤之厓。司馬法。井底闊也。管子四時。其厓行水。注。谿徒之行水也。

尤 **溲** 腹中有水氣也。从水。𤇾聲。从愁。愁亦聲。按愁聲。

曹十一名凡曹之派皆衍曹聲 昨牢切

豪 **曹** 獄之兩曹。在廷東。从棘。治事者。从曰。按判事以言也。會意。轉注。小徐雅廬言。曹偶也。楚辭招魂。分曹並進。注。偶也。史記。黥布傳。率其曹偶。索隱。輩也。又詩公劉。乃造其曹。傳。羣也。左昭十五傳。使曹逃。周語。民所曹。注。偶也。借爲漕。左閔二傳。立戴公以廬于曹。注。衛下邑。又託名標識字。淮南說林。曹氏之裂布。蚊者皆之。注。楚人名布爲曹。今俗開以始織布繫著其旁。謂之曹布。又左桓五傳。淳于公如曹。按曹國姬姓。文王子叔振鐸之後。武王封之陶丘。今山東曹州府定陶縣。宋滅之。其裔以國爲氏。又十一年。盟于惡曹。注。城闕。又史記殷紀。契元縣。曹圉。系本作糟。世本作遭。古韻。詩公劉。叶曹。牢。飽。淮南招隱士。叶。鼂。咆。曹。

豪 **槽** 廣雅釋天。禘祭也。釋言。祖也。據藝文類聚引說文。祭豕先曰禘。始附于此。从水。从艸。曹聲。

豪 **曹** 曹艸也。从艸。曹聲。蓐。

豪 **遭** 遇也。从辵。曹聲。禮記曲禮。遭先生於道。疏。遂也。鄭語。未既齔而遭之。注。遇也。史記孝武紀。遭聖則與。幽通賦。故遭罹而羸縮。別義說文一曰。遶行。即後人所云。周遭也。按周遭疊韻連語。

豪 **槽** 畜獸之食器。从木。曹聲。類。槽飯豕器也。今專爲馬櫪之名。是爲轉注。段借爲酋實。爲道。淮南氾論。槽矛無擊。注。柔木矛也。讀。頷如螬。螬之螬。

豪 **糟** 酒滓也。从米。曹聲。籀文从酉。酋省。贅字亦作醓。作漕。周禮。糟。釋文。劉本作濸。集韻引廣雅。濸。酒液也。按古以帶滓之酒爲糟。今謂漉酒所棄之粕爲糟。莊子天道。古人之糟魄已夫。淮南道應。足直聖人之糟粕耳。按謂糟中之魄也。段借爲精之誤字。法言脩身。糟莩。糟。精。按精今晴字。

豪 **傮** 終也。从人。曹聲。詩卷阿。似先公酋矣。以酋爲之。段借單詞形況。字荀子富國。僩然要時務民。注。盡人力皃。又借爲曹魏都賦。僬。僬起。注。嘈與僬。古字通。按羣也。

豪 **禮** 幓也。从衣。曹聲。字亦作幗。按說文。幓。皃也。今之披肩。一曰帔也。釋器。褶。衣袖褾也。玉篇。褾。小兒衣也。幗。猶。小兒藉也。則當爲一幅巾之帔。故璧。衣亦曰帔。蔽。亦曰帔。段借爲始。按廣雅釋詁二。禮。好也。字亦作嬓。集韻引廣雅。从女。又作媸。廣雅釋詁一。媸。好也。又雙聲連語。通俗文。服飾鮮盛謂之嬓嬛。

豪 **槽** 焦也。从火。曹聲。廣雅釋詁四。燋也。字林。燒木焦。

冬 **慒** 慮也。从心。曹聲。爾雅釋言。慒。慮也。釋文。慒本作悾。

豪 **漕** 水轉穀也。一曰人之所乘及船也。从水。曹聲。按車運穀曰輸。水運穀曰漕。史記平準書。漕轉山東粟。蕭相國世家。轉漕給軍。漢書武帝紀。發閭。漕。集通。泛。貨志。嚴。漕關東穀。周書文傳。以漕四方。按漕運自元。溶。會通河。明。導汶水北會。濟。衛而東北之。運道以通。本朝南。黜。桃。宿之道。開中運河以避黃河之險。於是糧艘由淮浦溯河。徑趨山東。達于通州。計八省三等漕米。凡三百三十一萬七千石。有奇。別義詩。擊鼓。士。困城漕。載。輜。言至于漕。傳。衛東邑。按在今河南衛輝府滑縣南白馬城是也。舌。韻。詩。泉水。叶。漕。悠。遊。悠。漕。載。軨。叶。悠。漕。憂。

豪 **蟲** 蠶蟲也。从虫。曹聲。字亦作蜩。爾雅蠭蜩注。在蚕土中。名蠐螬。一名蜜蜜。又蜩螗蜩注。木中蠹蟲。又蜩蠹注。木中又蝎蛄螻注。木中蠹蟲。又蜩蠹蟲。桑蟲注。即蛄螻。是木中曰蠹。曰螻。土中曰蠐。曰蜜。而蠶蠕方言作蠕。蠕或謂之蜩蠕蜩蠕。蜩即詩之蜩螗。皆雙聲連語。耳孟子。蠕貪實者過半矣。莊子。烏足之根為蠕蠕。論衡無形。蠕蠕化而為復育。復育轉而為蟬。博物志。蠐螬以背行。蜚千用足。良借為蜩。按。劉伶酒德頌。捧觴與下藉糟漑。捧即是。

叉八名。凡叉之派。皆衍叉聲。側嫉切

巧 **叉** 手足甲也。从又。象叉形。按。三者指事。或以爪為之。說文。蚤下曰。叉古爪字。詩新台。籧篨不鮮。毛傳。籧篨。不能俯。不能仰。不可以有為。箋。喻衛宣公之行。不可以有為。如人之不能俯仰。荀子大略。爭利如蚤甲而忘其蔵。

皓 **蚤** 齧人跳蟲。从虫。叉聲。又古爪字。或从虫。莊子秋水。鴟鴞夜撮蚤。不麼。孟漢書。劉向傳。不可不蚤慮。揚雄傳。吾蔡忽焉而不蚤睹。又為爪。東京賦。蔪埳。薛注。蚤與搔同。按。當云瑣讀為爪。古讀詩七月。叶蚤韭。

巧 **瑣** 玉。車蓋玉瑣。从王。蚤聲。按。蓋穆太所飾玉也。良借為爪漢。王莽傳。金瑣玳瑁。注。瑣讀曰爪。謂若今爪頭為爪形。

錫 **蟲** 夜戒守鼓也。从壺。蚤聲。禮。昏鼓四通為大蟲。夜半三通為戒晨。旦明五通為發明。請若戒。按。見司馬請三百三十三擊為一通。其鼓以蘆鼓。又按字从鼓。負或亦作鼜。不育。周禮。鼓人凡軍旅夜鼓鼜。掌固夜三鼜以號戒。縛師守鼜。亦如之。眡瞭鼜。愷獻。亦如之。杜子春讀為戚擊。或辭疾數。故曰戚。按讀如促也。

豪 **傚** 傚。倨。傲。驕也。从人。蚤聲。按。電言形況字。證。記。檀弓。騷騷。兩作。慅。亦同。

豪 **騷** 擾也。从馬。蚤聲。按。謂馬擾動也。轉注。爾雅釋詁。驚。動也。詩。常武。徐方繹騷。傳。動也。鄭箋。王室方騷。注。擾也。良借為愁。晉語。通者騷然。注。憂也。史記。屈原傳。離騷者。猶離憂也。又為擾。說文一曰。摩馬也。又重言形況字。禮記。檀弓。故騷騷爾。則野。注。謂太疾。思元賦。佛鬱騷。注。風動兒。又為臊。北山經。首山。其中多蕙魚。貪之不臊。注。臊臭也。臊膜。蟹。詩又發蒿之詞。方言六。蟊。賊也。吳楚偏。蹇曰蟊。又雙聲連語。楚辭。思古。風騷屑以揉木兮。注。風聲兒。東京賦。飛流。蘇之。騷。段。注。垂兒。古。通。尚書。武叫。游。騷。

豪 **慅** 動也。从心。蚤聲。倉雅釋訓。慅慅。憂也。良借為早。說文一曰。搔。愁心。慅。釋文。云。也。廣雅釋詁四。慅。愁也。

豪 **慅** 憂也。字亦作搔。又為蔉。荀子正論。搔。慎子作草纓。則借為艸。毛詩月出。叶。憯。勞。懆。

豪 **搔** 括也。从手。蚤聲。按。一切經音義十二引作刮是也。禮記內則。而為搔。疾。蒼頡篇。搔。疥也。廣雅釋詁三。搔。也。轉注。謂抓也。轉注。謂抓。儀。淮南氾論。脈文搔法。注。芟也。又為爪莊子。徐无鬼。夢蛇搔搔。字或。誤作。搔。司馬本以。條為之。

爪十名。凡爪之派。皆衍爪聲。側絞切

巧 **爪** 鳥獸。足也。从。覆手形。按。俗字作抓。抑手曰爪。與。丮。部二字同意。轉注。廣雅釋詁二。抓。掣也。廣雅釋詁二。抓。搔也。又為。又素。問六節藏象論。其華在爪。注。爪。甲。荀子。臣道。爪牙之士。施注。勇力之臣也。釋名。釋形體。爪。紹也。筋極為爪。紹。續指端也。又託名。瞻識字。廣。推。

雅 **笊** 抓。打曰也。从爪。旦會意。按。爪亦聲。或从手。从。穴。或从曰。穴。抌。按。或體。皆从。穴得聲。穴。笊一聲之轉。豢禮。談从。廣雅釋詁二。掏。抒也。凡舂。舉於臼中。抌出之曰。笊。今蘇俗。凡抌。彼注。

號 **蹈** 踐也。从足。旦聲。廣雅釋詁一。蹈。履也。釋訓。蹈蹈。行也。孟子。足之。正義。頓足。踴地也。轉注。梁。陸元傳。蹈道。則未也。釋文。蹈。履行之名。也。良借為。悼詩。菀。柳。上帝甚。蹈。傳。動也。箋。則。謂。借為。悼。楚策。則引作。上天甚。神。訓。釋名。釋姿容。蹈。道也。从足。踐之。如道。路也。杏。韻。左克。讠。傳。叶。暴。覺。蹈。要。

豪 **韜** 劍衣也。从韋。旨聲。禮記。少儀。謂之夫�littéraire。字亦作。紹。轉注。廣雅釋。詁四。紹。韜弓藏也。詩。彤弓傳。弢。韜也。後漢。姜肱傳。以被。韜面。注。藏也。又儀禮。鄉射禮。記。以鴻。脰。韜上二。梁。今文。以翻為之。士。昏禮。纚。紒。髮。本亦以。叟為之。禮記。檀弓。南宮。紹。字子容。良借為。滔。廣雅釋詁二。韜。緩也。三。韜。寬也。又為。弢。廣雅釋器。韜。弓。藏也。詩。形弓傳。纂。韜也。又為。紹。小爾雅。廣。器。紹。索也。

皓 **稻** 稌也。从禾。舀聲。今蘇俗。凡粘者不粘者。統謂之稻。古則以。粘者。曰稻。不粘者。曰秔。又蘇人。凡未舂。得去穅曰。稻。既舂。得去穅曰。粳。宜水。按。詩七月。十月。滌。稻。禮記。月令。秫。稻必。齊。左傳。進。稻。醪。粱。粢。此。與。稬對文者。周禮。職方。氏。其。穀宜。稻。禮記。曲禮。有。曰。葅。蔬。謙。語。食。夫。稻。此。通言者。又。越語。句踐。載。稻與。脂。舟。以行。注。糜也。管。韻。春。秋說。麵。

辭稻之爲言藉也。按以稻爲訓。又稽太陰稽。包裹也。又穀梁襄五傳。吳謂善伊謂稽。錢古訓詁七月叶棗稻禱壽。

豪 **駣** 馬行貌。从馬。包聲。按牛徐行謂之牧。則駣亦徐行意。

豪 **慆** 說也。从心。包聲。字亦作韜。尚書大傳。師乃慆。注。喜也。段借爲滔。詩。蕩天降滔德。傳。慢也。驕蟊日月其慆。傳。過也。周語。無即慆淫。注。慢也。離騷。椒專佞以慢慆兮。注。淫也。又爲忒。左昭廿七傳。天命不慆。注。慆久矣。注。疑也。昭廿六傳。天道不慆。哀十七傳。天命不慆。注。皆訓疑。周書鄧保。帝命不慆。注。慆也。爾雅釋詁。慆。疑也。慆忒一聲之轉。又爲韜。左昭三傳。以樂慆憂。注。藏也。又重言形況字。詩東山。慆慆不歸。傳。言久也。幽通賦。安慆慆而不茹兮。注。亂皃。古韻詩。蟋蟀叶慆休憂。

豪 **滔** 水漫漫大貌。从水。包聲。廣雅釋言。滔。漫也。書堯典。浩浩滔天。傳。漫也。詩載驅。汶水滔滔。傳。流皃。四月。滔滔江漢。傳。大水皃。楚辭。怨思。鴻溶滔而滔蕩。注。廣大皃。淮南本經。共工振滔洪水。注。蕩也。轉注。詩。江漢武夫。滔滔傳。廣大皃。論語。滔滔者天下皆是也。孔注。周流之皃也。楚詞。謬諫。年滔滔而日遠兮。注。行皃。太元。當滔。滔往來。注。往來皃也。亦皆重言形況字。又左昭廿六傳。官不慆。注。慢也。淮南本經。小而行大。則慆宛而不親。注。不滿留也。亦疊韻連語。詮言。自死而天下無窮爾。滔矣。注。曼長也。精神慆乎莫知其所止息。注。

豪 **搯** 指也。从手。包聲。周書曰。師乃搯。搯。考拔兵刃以習刺。詩曰。左旋右搯。按。魯語。無搯。廣雅。搯。標。皆此字本訓。今俗字誤作掏。讀如怨。音形俱說。段借爲慆。周書古大誓。師乃搯。前歌後舞。徒于上天下地。按書大傳。正作慆。鄭注。喜也。又爲擣。三家詩。淸人左旋右搯毛。本正作搯。又爲皃。廣雅釋詁二。搯。抒也。

豪 **幬** 曲皃。幷。古器也。从

爻 爪 一名。諸兩切。亦丮也。从反爪。闕。按於六書爲指事。闕者闕其音也。後人讀如掌。按手心爲掌。即手丮物爲爪。周官掌爪之類。通以掌爲之。漢書揚雄傳。河東賦。爪華觀衰。蘇林注。掌捕之。足蹈之也。師古注。古掌字。今從說文音。闕。附于此。段借託名。標識字。戰國時有仇姓孟子母仇氏。又梁州有仇敖字。變作仇。

孚十七名。凡孚之派。皆衍孚聲。芳由切。

虞 **孚** 卵孚也。从爪。从子。會意。古文从爪。从采。采古文保。按古文保。或曰爪亦聲。按保。襄古文。嘗補古文。嘗。補古文。采。廣雅釋詁一。孚。生也。夏小正。鷄乳。傳。乳。生也。伏也。字亦作菢。通俗文。鷄伏卵北燕謂之菢。轉注。說文一曰信也。爾雅釋詁。孚。信也。易。榦。卦傳。中孚。信也。徐鉉曰。鳥之孚卵。皆如其期。不失信也。書。呂刑。五辭簡孚。詩。文王。萬邦作孚。禮記。緇衣。成王之孚。傳。注。皆訓信。左莊十傳。小信未孚。注。犬信也。段借爲稃。詩。大田。羹。字甲。始牛。犬戎。少。開。木正。則華英必得其饒。以秀孚矣。程氏瑤田云。孚者。稃之本字。爪象形。卵采同。說。秀既實矣。中含子而包乎外。名乃得乎名矣之又爲禮。禮記。聘義。孚尹旁達。注。讀爲稃。或作桴。或爲扶。謂如華葉筍芽之專布也。按。讀爲傅。莢家語。注。孚。王兒何承天纂文。孚。瑜言美色也。易。需有孚。光。釋文。又作罄。又爲包。月語。信文之孚也。注。覆也。又爲務。易。振。蠢。豕孚。蹢躅。注。躁也。又爲付。書。高宗肜日。天既孚命。正厥德。漢石經。正作付。孚。付。雙聲。古韻。詩文王叶。泉。孚。

虞 **荸** 芽。蓴也。从艸。孚聲。字亦作菔。爾雅釋草。荷。鬼目。按本艸。白英一名。鬼目。草。唐本注云。鬼目草也。莫生葉似干瓜小。長而五棱。實圓生青熟紫黑者。汁能解毒。孚。付。雙聲。段借爲稃。六書故引說文。唐本一曰。蔬中白皮。後漢。章帝紀。萬物孚甲。注。葉裹之白皮也。淮南。俶眞。蘧蒢之孚。注。蘧蒢之中白孚也。注。言脩身。槽孚。曠。欲。挪。注。目精之表也。按。皆稃字之轉注。又爲爻。孟子。塗有餓莩。注。零落也。莩。爻。聲。近。字亦。通作莩。見。漢書。食貨志。又。變作稃。見。鹽鐵論。

有 **脬** 旁光也。从肉。孚聲。三蒼。盛尿處曰膀。按。脬者。肺之府也。史記。扁鵲傳。會。徹。風。痺。客。脬。正義。膀胱也。素問。氣厥論。胞移熱于膀胱。注。胞主以虛承水汽也。又。釋欲食。脬。赴也。夏月赴疾。作之久。則臭也。

虞 **笩** 筥也。从竹。孚聲。讀若春秋傳公子翬。翬。公子翬。近。通俗文。笩。縛曰笩。按。亦曰筦。今蘇俗謂之筦頭。圍列其。從如。欄。

虞 **桴** 棟名。从木。孚聲。爾雅釋宮。棟。桴。棟。極也。按。凡。都賦。荷。棟。桴。而。翕。嘰。景。福。殿。賦。重。桴。乃。飾。注。重。棟。也。段借爲。抱。禮記。禮運。貨。桴。而。土。鼓。皇氏。謂。擊。鼓之物。左成二傳。石。投。桴。而。鼓。周書。周祝。下。不善。按。有。浮。素。問。天元紀。大論。如。鼓之。應。桴。注。鼓。推也。又爲。浮。夏小正。雞。桴。粥。傳。嫗伏也。又爲。附。論。語。乘。桴。浮。於。海。馬。注。編。竹木也。

大者曰筏小者曰桴竇謂乘桴濟河注小附曰桴吳都賦浮石若桴注舟也孚付雙聲廣雅釋水艇舟也字亦變作艇又為茭寶為稗詩角弓箋附木桴也疏謂木皮之麤皮也又為罟禮記明堂位注今桴思也疏桴思小麤也按亦作罘思作浮思罘思疊韻連語孚不雙聲

虞 郛 孚部 郭也从邑孚聲字亦作垺左傳十二傳城衛楚邱之郛襄十五傳城成郛定八傳或慶邱之郛公羊文十五傳郛者何恢郭也周書作雒及將致政乃作大邑成周于土中城方千七百二十丈郛方七百里南繫于洛水地因于郟山以為天下之大湊轉注莊子秋水圯大之般也

虞 稃 孚部 穅也从禾孚聲或从米付聲爾雅釋草秬一稃二米按稃者米外皮今蘇俗訓之穅橐者是

虞 俘 孚部 軍所獲也从人孚聲春秋傳曰以為俘馘按死者取左耳為馘生者為俘爾雅釋詁俘取也李注因敵曰俘左莊六年齊人來歸衛俘注因也公穀皆作寶轉注書序俘厥寶玉傳取也假借為罰小爾雅廣言俘罰也禮記投壺若是者浮作浮亦同孚罰一聲之轉

尤 烰 孚部 烝也从火孚聲詩曰烝之烰烰毛本以浮為之爾雅釋訓烰烰人養之

尤 浮 孚部 氾也从水孚聲按文選注引說文汎也是廣雅釋言浮漂也浮游也書禹貢浮于濟漯傳順流曰浮詩普天載沈載浮箋沈載浮猶沈浮物亦載浮物亦載楚辭哀郢過夏首而西浮兮注船獨流為浮又爾雅釋天祭川曰浮沈轉注書協泰誓罪浮于桀傳過也禮記坊記君子與其使貧浮於人也表記恥名之浮於行也注在上曰浮書禹貢滎波既瀦溢浮磬疏水中見石若水上浮然楚語教之樂以疏其穢而鎮其浮注輕也素問氣交變大論少陽之至大而浮注高也甘泉賦浮蠛蠓而撇天注高皃也舞賦浮蠲絓繞注疏耀也淮南俶真浮揚乎無畛崖之際注猶翱翔也又管子侈靡沈浮示輕財也注得報曰浮假借為覂淮南說山百人抗浮注弧也又為罰禮記投壺若是者浮淮南道應請浮君小爾雅廣言浮罰也浮罰一聲之轉又為禘禮記聘義孚尹注浮筠謂玉采色也淺浮筠有薄声也或曰孚尹當讀為包茅存參又為罘書盤庚鮮以不浮于天此洪隕烜云信也傳行也似非又為罘考工匠人注宮隅城隅謂角浮思也釋文本作罘思罘浮雙聲又蟲韻連語爾小正浮游有殷傳案晐也朝生而暮死淮南詮言浮游不過三日詩蜉蝣之羽字亦變作蜉又荀子解蔽浮游作矢注或者夷牟之別名世本夷牟作矢又後漢班固傳浮游普覽注謂周流也又雙聲連語後漢王英傳學為浮屠注佛也佛者漢言覺也襄楷傳注浮屠即佛陀但聲轉耳又重言形況字詩角弓雨雪浮浮傳猶瀌瀌也江漢江漢浮浮傳衆彊皃風俗通作滔亦同坐民忝之

浮浮傳氣也三衆詩作浮楚辭抽思何回極之浮浮注行皃廣雅釋訓浮浮行也又託名漂識字左襄八年盟于浮來注紀邑按吉邑在今山東沂州府莒州西二十里穀梁作包水經沂水注浮來之山即公來山也在邳鄉田又淮水注浮光山亦曰扶光山即弋陽也又荀子榮辱騰駼者浮陽之魚也注謂此魚好浮於水上就陽也或曰浮陽勃海縣名聲訓釋名釋言語浮罕也罕甲在上柳也古韻詩菁菁我思叶舟浮休江漢叶浮酒遊求楚辭抽思叶浮憂轉音楚辭遠遊叶疑浮

育尤 踣 抔 孚部 詰一抔取也取玉篇引說文作掊从手孚聲或从包聲廣雅釋詁一抔取也易鄭荀董范虞本君子以抔多益寡虞注取也說文徐鍇本引詩常棣原隰抔矣毛本以裒為之裒即褒字禮記禮運注田人所抔治也疏謂以手抔聚字亦作掊廣雅釋詁三抔多也轉注孟子抱關擊柝按抔守門擊者管子形勢抱薪不言而廟堂自脩注持也老子聖人抱一為天下式注守也假借為孚方言八伏雞日抱又為褒書召誥保抱攜持厥婦子呂覽下賢周公旦抱少主而成之注奉也孝經援神契日抱蘵注在下曰抱漢書天文志抱珥重虹注氣向日也在旁如半環向日為抱又稱名釋衣服抱腹上下有帶抱裹其腹上無帶者也又為包方言二抱攓楀也荊吳江湖之間曰抱攓又為扤之誤字淮南原道扶搖抮抱羊角而上本經夔扶抮抱注轉也讀岐嶷之嶷聲訓釋名釋姿容抱保也相親保也按褒

晧 保 呆部 養也从人从采采官會意采古文采字亦聲古文从子从八按即采省與孚同字實孚義之轉注孚篆當補古文采又古文采不省與俘形同誼別禮記內則保受乃負之注保保母也後漢崔寔傳侍阿保注阿保謂傅母也又周禮大司徒以保息六養萬民注謂安之使蕃息也周語事神保民注養也鄭語以保于百姓者也注養也轉注詩南山有臺保艾爾後傳安也周禮太宰五曰保廉注安有功者禮記樂記弄歌詘莊保此注猶安也和也詩敝苟南土是保箋守也安也周禮保章氏注守也周語膺保明德注持也又魯雅釋詁四保定也詩楚茨神保是饗箋居也思齊無射亦保箋猶居也左僖廿三傳保君父之命注猶恃也周禮大司徒使之相保注猶任也莊子列禦寇人將保汝矣司馬注附也又禮記文王世子保也者慎其身以輔翼之而歸諸道者也周禮保氏注安也書召誥惟太保先周公相宅傳太保三公官名君奭時則有若保衡鄭注安也保介副也詩曰阿衡也又吕覽孟春參于保介之御閒注保介甲冑也詩邶二子乘舟汎汎其景箋六甘三皆引說文一曰守也廣雅釋詁一保使也方言三保庸謂之甬注言可保信也漢書司馬相如傳與庸保雜作注謂庸之可信任者也又楚辭惜誦羌不可保注知也假借為褒易彖下傳相

保也廣注大也又為場禮記月令四鄰入保鄭玄遷貝切入保者息晉語抑為保鄣注皆訓小城又為緥書名論夫如保抱攜持孩婦子後漢桓榮傳越在襁保注小兒被也又為寶史記周紀厥九鼎保玉夷氏鎮緥明如日月世之保注謂至寶入傳炎帝姓郁保注守也非子列禦寇注保者聚守之謂也衆以抔為訓古通詩思齊叶廟保山有樞叶栲杻培考保載見叶考壽保左僖五傳叶卿保轉音易繫辭下傳叶保甘

褒 皓 褒衣博帶从衣保省聲保古文保按字彙古文褒衣大袂也說文所謂大掖衣也字亦作褒作襃作褒與褒袂字迥別方言四褒明謂之袍廣雅釋器褒明長襦也漢書雋不疑傳褒衣博帶注大裾也淮南氾論篇必褒衣博帶句標委章甫哉注褒衣謂方與之衣如今吏人之左衽也主術一人被之而不褒注大也段借為報賽為復禮記檀弓復諸侯以褒衣冕服爵弁服注褒猶進也疏朝覲見加賜之衣公羊隱元傳褒之也注有土旅之日褒詩裳裳者華序褒賞申伯疏褒賞者錫賚之名遒樛碑一以褒賢君又為報賽為復周禮大祝八曰褒拜鄭大夫注再拜也司農注今時持節拜則謂以一手拜也借為褒又為抔雅釋詁褒聚也褒多也小爾雅廣詁褒取也詩殷武裒荊之旅箋訓俘虜又託名轉識字詩正月褒姒滅之鄭語褒

人褒姒按姒姓夏同姓所封國水經注褒水又東南逕褒口即褒谷之南口也北口曰斜褒水又南逕褒縣故城東褒中縣也本褒國按漢褒城縣古龍詩常棣叶褒求

晧 葆 艸盛貌从艸保聲廣雅釋訓葆葆茂也漢書燕剌王旦傳頭如蓬葆注草蓋生曰葆別義史記天官書主旄旗事如淳曰閭中俗謂亲翰野生為旄晉灼曰旄旄之可食者也則謂本字之轉注段借為翻禮記檀弓匠人執羽葆御柩疏謂蓋也漢書司馬相如傳注葆即今所謂蘿頭也後漢光武紀注葆車謂上建羽葆也合聚五采羽名為葆又為包廣雅釋詁三徐本也又為鞠史記魯世家成王少在强葆之中鞠世家大以文葆纂解小兒彼曰葆又為褒禮記禮器不樂葆大注葆之言褒也又為保管子正世篇則民失其所葆注謂所恃為生者也入國五幼又子之葆注今之教母罪子田子方虛緣而葆眞釋文本作保吕覽盡數是之謂五藏之葆注安也直諒先王卜以臣為保注葆太葆官也素問敝四失論從容之葆注平也又為包莊子齊物論此之謂葆光崔注若有若無謂之葆光古

有 揱 揱衣上擊也从手保聲廣雅釋詁三揱擊也

晧 緥 小兒衣也从糸保聲字亦作褓一名繈蘇俗所謂抱被也廣雅釋器繈之緥詩斯干傳褓緥也箋緥夜衣也史記魏將軍驕將傳在緥緥中漢書宣帝紀曾孫雖在緥褓李奇曰小兒大藉也吕覽明理道多緥繈直諫不報免衣繈緥

晧 宷 藏也从宀采聲禾古文保按寶古文孚周書曰陳宷赤刀今本顧命以寶為之

棗 一名 子皓切

晧 棗 棗 羊棗也从重束會意字亦誤作棘見禮記昏義釋文按爾雅釋木棗有十一名羊棗其一也當訓棗木也赤心而外束其實小棗生者曰棘不實棘从並束棗从重束會意高唐也小爾雅釋物棘實謂之棗賈子胎教棗者北方之草冬木也僕禮有司徹執棗楔坐設之注棗讀食之邊詩圃有棘其實之食以棘為之同物取其聲湯也轉注楊天子傳華騮注今名馬標赤者為棗騮棗騮赤也聲訓穀梁莊廿四傳棗栗殷脩注棗取其早自矜莊嚴語夫婦贄不過棗栗注棗取棗起吉韻詩七月叶棗稻酒壽

早 昊 子浩切

早二名凡早之派皆衍早聲

晧 早 昊 晨也从日在甲上會意按甲者音鐿从甲猶从首也舉首見日為早老子是謂早服注先也淮南汉文曰至于昆泉是謂孟食

經傳亦多以蚤為之轉注涛七月四之日其蚤禮記禮器不麾蚤疏謂先時也齊策早救之注速也荀子大略救大蚤注謂下先上也又詩大田既方既阜傳實未堅者曰阜字或作阜段借為草周禮大司徒其植物宜早物注若綠之屬俗字或作阜作皂

晧 草 皇 草斗櫟實也一曰象斗子从艸早聲擴文从艸字亦或作皁今世開謂柞實為皁斗以早為之廣雅釋器皁黑也又細謂之皁按其殼可染黑段借為艸周禮地官有草人與染麻草之物注葛龍之屬染斡悲同風草苴比而不芳注生曰草茜中侯朱草生郊注朱草可以染服者又為造實為假廣雅釋言草造也易屯天造草昧虞注草草創物也漢書藝文志蕭何草律注創造之任敖傳草立土德時愿制度注創始也史記屈原傳加平屬草藁索隱引崔浩注謂發始造端也法言先知載使子草律注物也匡謬正俗四草創者猶言草昧蓋初始之謂矣又為粗史記陳丞相世家更以惡草具進楚使集解粗也范雎蔡澤傳使食草具索隱謂麤食草菜之餘具也非漢書郊祀志草改厥服色衣注粗也賈誼傳適草其其儀法注粗也粗草雙聲又為憒方言五擾或謂之皁廣雅釋器皁擾也周禮輿人皁者約制注擾之別名莊子馬蹄篇之以皁棧崔注馬閑也史記鄒陽傳與牛驥同皁集解食牛馬器淮南覽冥飛黃伏皁注櫪也周禮校人三乘為皁又廣雅釋詁一皁臣也左昭三傳隱在皁隸注皁官史記鄒陽傳索隱皁

養馬之官下士也又疊韻連語洞簫賦樽柢瀺灂字變作樽埻簪嚲寂靜也字變作嚲又重言形況字詩菀伯勞人草草傳勞心也箋憂將安得罢也又託名標識字詩草蟲傳常羊也爾雅釋蟲蜉蝣渠略又魏志杜畿傳謀民畜牸牛草馬按牝馬也字或變作騇又廣雅釋鳥草蚍蜉崔也聲訓釋名釋采帛皁卓也日未出時早起視物皆黑此色如之也又左昭七傳士臣皁服注皁造也造成事也古韻詩湛露叶草考車攻叶好皁草狩小弁叶道草擣考首卷伯叶好草大田叶皁好秀生民叶滮草牡荄草緜叶荄草緜叶荄草皁句中韻左襄四傳叶道草擣緜牡揚雒太僕箴叶醜殖皁禰道楚辭思美人叶蓆草廣雅釋獸叶呂梁虙草

艸 艸 百卉也从二中會意經傳皆以草爲之漢書多以中爲之左隱三傳湖鎛沼沚之毛蔬草是地之毛呂覽任地大草不生注草草也素問移情變氣論治以草蘇注謂藥煎也皆以草色之荀子富國刺中雍穀高彪碑獄生中以中爲之轉注易屯天造草昧或曰上古之世地未墾闢荒茂蕪敓曰草昧因又爲叛始之柄也又史記老莊申韓傳草野而倨侮正義猶鄙陋釋言草造也

艸 一名、倉老切

勹 二十六名、凡勹之派、皆衍勹聲 布褒切

有 勹 裹也象人曲形有所包

豪 匋 瓦器竈也从缶包省聲按从勹會意勹亦聲史篇讀與缶同古文陶竈曰窯以陶爲之說文甄匋也廣雅釋詁三匋匕也淮南本經陰陽之陶化以陶化爲之

皓 勺 匏也从勹象人形勹亦聲

肴 包 象人裹妊也已在中象子未成形也按从勹从巳會意勹亦聲莊子外物胞有重閬釋文胞中胎太元元掜天地神胞注謂肺也皆以胞爲之假借爲勹詩野有死麕白茅包之傳裹也書禹貢草木漸包馬注相包裹也易旅包有魚虞注或以爲庖廚禮記樂記包之以虎皮左傳四傳貢包茅不入又周書周祝雜彼幽心是生包注謂包藏陰謀漢書匈奴傳吾爲誘兵以包敝注裹取之又爲炮易繫辭包犧氏之王天下也釋文本作庖又爲苞易否繫于包桑陸注本也又說文元气起于子子人所生也男左行三十女右行二十俱立于巳爲夫婦褒妊于巳巳爲子十月而生男起巳至寅女起巳至申故男年始寅女年始申也按以十二辰說字體蓋傳會古繹書之說極爲淺陋無理今俗日者男命起寅女命起申此其證也又託名標識字左定四傳申包胥鶡冠子作鬳古韻詩野有死麕叶包詵

豪 葡 葡艸 爲蒲蒱字通俗文西域出蒲萄

豪 誧 誧說 往來言也从言匋聲或从包聲駉羹說文一曰祝也小兒未能正言也段借爲褒說文一曰祝也

豪 駒 駒駼 駼駼北野之良馬从馬匋聲按駒駼亦雙聲連語爾雅釋訓駒駼幽隱之獄也周書王會禺氏駒駼史記

蕭 豪 陶 陶 陶邱于高山上一重作之如陶竈然也轉注說文在濟陰夏書曰東至于陶邱北陶邱有堯城堯嘗所居故號陶唐氏按在今山東曹州府定陶縣堯嘗居之後爲唐侯故號陶唐氏海內經有九邱名曰陶唐之邱段借爲匋禮記郊特牲器用陶匏莊子馬蹄陶者曰我善治埴遒遥遊淳酒將陶鑄堯舜者也呂覽慎人陶于河濱仲尼陶鈞之上太元元告而天地彌陶之謂神明不窮注化也韓詩說御上帝甚陶注陶變也廣雅釋詁三陶除也方言一陶養也皆匋義之引申又爲窯詩緜陶復陶穴又爲嗥廣雅釋言陶喜也檀弓人喜則斯陶注

鬱陶也爾雅鬱陶繇喜也按鬱陶雙聲連語猶方言之鬱悠思也鬱陶可訓喜可訓思亦可訓憂故廣雅釋言又曰陶憂也緯詩敦鐘憂心且陶謂借爲悠鬯亦可其實皆單辭形況字猶詩君子陶陶傳和樂皃楚辭哀歲冬夜兮陶陶注長皃僕沙陶陶孟夏兮沄沄盛陽皃詩清人駟介陶陶傳駱馳皃禮記祭義陶陶遂遂注相隨行之皃爲重言形況字也亦猶楚辭寺志之遊陶遊兮養神注陶遊心無所騁爲疊韻連語也虞書皐陶雜疑尚書大傳說文並作繇考工韗人爲皋陶字亦作咎繇顓頊誕宝盜彊國陶誕比周以相與注皆爲偽或當爲迭按亦雙聲連語方言詩清人叶軸陶姊好洋水叶陶囚

芭 芭艸 芭艸也南陽以爲麤履从艸包聲按小爾雅廣言苞本也詩下泉浸彼苞稂長發苞有三蘖傳皆訓本易否繫于苞桑鄭注植也段借爲勹詩鴟羽集于苞栩箋槙也行葦方苞方體箋茂也爾雅釋詁苞豐也釋木如竹筍曰苞書禹貢草木漸苞釋文叢生也高唐賦楊朱苞羣芳而蔣注衆魚肉者也或以葦或以茭荀子大略苞苴行聘張遷碑南苞八蜀又爲應說文南陽以爲麤履禮記曲禮苞屨疏謂應劭之草爲齊衰喪履廣雅釋草苞蒻也子虛賦蔵析苞藪又爲彪易苞桑鄭注當作彪又爲匏周禮鼈蜃注引詩苞有苦葉又爲俘馘梁隱五佛苞人民古韻詩常武叶苞流斯干叶苞蓁

好猶生民叶道草茂苞褒秀好下泉叶苞周句中韻

看咆

嗥也从口包聲淮南覽冥穿窬而不敢咆文選劉安招隱士虎豹群分熊羆咆注咆也一切經音義引廣雅咆鳴也段借爲韻連語魏都賦吞滅咆烋注自矜健之皃又雙聲連語西征賦何猛氣之咆勃注怒皃也

看鞄

柔革工也从革包聲讀若朴考工記攻皮之工鮑氏以鮑爲之蒼頡篇有鞄鞣

效炮

面生气也从皮包聲按一切經音義引說文面生熱氣也廣雅釋詁一鮑病也淮南說林潰小鮑而發痤疽

看胞

兒生裹也从肉从包會意按包亦聲漢書東方朔傳同胞之徒外戚傳善藏我兒胞注胎衣也段借爲庖禮記祭統胞者肉吏之賤者也莊子庚桑楚湯以胞人籠伊尹列子楊朱胞廚之卜又爲包莊子外物胞有重閬釋文腹中胎

巧飽

飫也从食包聲古文从卤亦聲字亦作餔廣雅釋詁一飽滿也詩執競既醉既飽轉注詩既醉既飽以德古韻詩權輿叶簋飽茗之華叶首簋飽

虞有尤枹

擊鼓杖也从木包聲管子小匡介胄執枹立于軍門史記司馬穰苴傳援枹鼓之急漢書鄧陸朱劉叔孫傳贊舍枹鼓而立一

王之僕李尋傳猶枹鼓之相應也段借爲蔗爾雅釋艸枹蘆貝廷部鹿藿又爲勹匍雅釋木樸枹者莊樸屬養生者爲枹詩所謂樸樕枹櫟今詩山有苞櫟作苞釋木枹道木魁瘣同又託名標識字漢書地理志金城郡枹罕注讀曰膚

效皰

黍疥已復黍之从黍包聲按重黍也始以黍和灰垸黍之復黍之以先其外

看匏

瓠也从包从夸聲包取其可包藏物也按从瓠省包聲今系于此瓠甘匏者判之爲瓢爲瓢爲瓠詩匏有苦葉論語吾豈匏瓜也哉禮記郊特牲器用陶匏字亦作瓟楚辭懷命瓟鑿蠹于筐簏注瓠也轉注周禮大師絲木匏竹禮記禮器匏竹在下楚語而以金石匏竹之昌大靈庶爲樂釋名笙以匏爲之故曰匏也又楚語先君莊王爲匏居之臺按圖形如匏故名匡借託名標識字論語皇疏一云匏瓜星名也按瓠瓜玉星在牛女閒離珠之北蠶訓白虎通匏之爲言施也匏也牙也說文匏从包夸聲據二書則匏字當在豫部古言匏瓠不分故聲亦同也存參

看郤

地名从邑包聲據說文列字次弟當是西南夷地

虞有尤罦

覆車也从网包聲或从孚聲詩曰雉離于罦按兎罝毛本作或體孚爾雅罦罬謂之罟注今之翻車也有兩轅中施罥

蒙袍

濡也从衣包聲論語曰衣敝縕袍按衣有絮者今之綿衣或曰著以亂麻曰袍以新絲曰褞禮記玉藻纊爲褞縕爲袍今以爲外衣之通稱字與予同袍方言四袌明謂之袍廣雅釋器袍長襦也轉注公羊哀十四傳衲衽袍注衣前襟也又淮南齊俗短褐不完者注楚人謂袍爲短褐大布聲訓禮淡與服志袍者周公抱成王宴居故施袍以裹爲訓釋名袍又夫舍下至跗者也袍包也包內衣也婦人以絳作衣裳上下連四起施緣亦曰袍義亦然也以勹爲訓古韻詩無衣叶袍矛仇

誥褒

裹也从衣包聲于呂覽下賢周公旦抱少主而成之皆以褒爲之聲訓將名抱保也相親保也亦以抱爲之

看庖

廚也从广包聲周禮天官有庖人左哀元傳爲之庖正禮記王制三爲充君之庖莊子養生主庖丁爲文惠君解牛易繫辭包犧氏以包爲之漢書百官公卿表庖人都水均官三長丞以庖爲之轉注淮南說林治祭者庖注宰也聲訓周禮序官注庖之言苞也裹肉曰苞苴古韻詩車攻叶薦悠庖句中韻

看炮

毛炙肉也从火包聲字亦作鮑以鐵七貫肉加于火炙之詩瓠葉炮之燔之爵宮毛包裁裹漢書楊惲傳亨羊鳧羔注即今所謂燒也轉注禮記內則炮取豚若純注以塗燒之爲名也聲運以炮以燔注裹燒之也詩韓奕鮮魚甲以火熟之也字亦作燔爾雅釋器燔謂之爇又周禮亨人注瓦鼓也又左昭廿七傳令尹炮之釋文播也段借爲咆詩漢女烝烝于中國亦曼韻連語又託名標識字漢書律厤志炮犧神農黃帝古韻詩瓠葉叶炮醽

看泡

疏流經江蘇豐縣沛縣至泗亭驛合于汳段借爲蔈方言二泡盛也注泡肥洪張皃按猶茂之爲盛也又爲雹漢書藝文志注泡水上浮漚也按浮漚似雹即雹字之引申又重言形況字西山經其源渾渾泡泡注水滇滇補之聲訓泡泡流也又疊韻連語洞簫賦又似流波泡漚況遝注盛多皃

雹

雨仌也从雨包聲古文从雨品象形按凡易气過盛則攝陽之專氣爲雹注陽氣在雨溫暖如湯陰氣薄之不相入轉而爲雹蓋猶沸湯在閉器而沈于泉則爲冰也素問六元正紀大論崇水勝火則爲冰雹敝梁傷廿九經大雨雹注雹者陰脅陽臣陵君之象聲訓白虎通雹之爲言合也陰氣專精積合爲雹釋名雹跑也其所中

物皆折如人所跳跑也

巧 **鮑** 魚包聲 如今淹魚漬者有臭氣周禮遂人膳鮑魚鱐注鮑魚也从魚包聲按今淹魚漬者于隔宿中糅之出于江淮也史記貨殖傳鰒千石鮑千鈞蔡類魚旁曰鮑假借爲鞄考工記函鮑先鄭注荅類篇有鞄韋按齊有鮑氏以官爲氏或云禹後擬性鮑叔牙仕齊食采於鮑因以爲氏疑非是管訓史記貨殖傳正義鮑白也名鮑腐也埋藏淹使腐臭也鮑白腐聲

孚三名凡孚之派皆衍孚聲 博抱切

時 **孚** 相次也从𠬜从子次弟十者數之具也踏本一曰什

鴇 **鴇** 鴇鳥也肉出尺从鳥孚聲或从包聲按此鳥迅駛性不馴止詩鴇羽序釋文鴇似鴈而大無後趾禮記內則鴇鶂判蓄脅側有薄肉尺不可食漢書司馬相如傳鴟鵂鵋鶹注卽今俗呼爲鴇豹者也豹者鴇聲之訛耳假借託名標識字詩大叔于田乘乘鴇傳鴇騵白襟毛曰鴇古翫詩大叔于田叶鴇音于阜

鴇 **鴇** 从馬孚聲說文無此篆據爾雅釋畜騵白襟毛鴇釋文引說文鴇黑馬騵白襟毛疑唐本有之姑附于此

報一名 博奧切

號 **報** 翮 翮皋人也从幸从𠬜會意艮服罪也按漢時郡國藏疑獄廷尉皆處當以報漢書凡言訊鞫論報謂處分其罪以上聞也胡建傳報故不窮審注斷獄爲報後漢魯恭傳報囚注謂奏詞報決也假借爲白禮記郊特牲王皮弁以聽祭報秦策詩爲張唐先報趙注皆訓白白報雙聲又爲復淮南天文東北爲報德之維也復也穆天子傳報哭于大次注猶反也魯語有虞氏報焉注報德之祭也荀子法行有親不能報注孝養也又爲復則禮大祝褒拜鄭大夫注報拜再拜也又爲勾小爾雅廣義下姪曰報上姪曰孟劣姪曰通勾者覆也猶冒也左宣三傳文公報鄭子之如君姪臣妻斯爲下姪服注漢律注季父之妻曰報按鄭子于文公爲叔父律意正用左傳其實季父之妻乃上姪非傳意也又爲赴禮記少儀妨報往喪服小記報葬者報虞注皆讀爲赴疾之赴又按樂記禮有報而樂有反注讀爲褒酋進也表記報者天下之利也注報謂禮也亦皆赴字赴報雙聲古韻詩日月叶冒好報又叶奇報句中韻抑叶讎報晉語共世子誦叶報臭

卯八名凡卯之派皆衍卯聲 莫飽切

說文通訓定聲　孚部第六

卯 門兩扉開也从二戶相向卯从二金劉字之別按刻从卯不从刀卯注字卯榮封亡日凶事不時吉事關焉禮記檀弓子喪禮不時子卯注子卯桀紂亡日凶事不時吉事關焉禮記檀弓子卯不樂因又以紀月紀時爾雅太歲在卯曰單閼二月爲如說文卯冒也二月萬物冒地而出象開門之形故二月爲天門又以命也又卯之聲兔也又借爲昧古文尚書堯典曰申命羲仲宅嵎夷曰暘谷注云暘谷日所出之谷也嵎夷地名在海上堯使羲仲居之以主東方祭日之禮春分之時日出卯地故曰暘谷又借爲昧古文尚書堯典曰申命羲仲宅嵎夷曰暘谷注云暘谷日所出之谷也嵎夷地名在海上堯使羲仲居之以主東方祭日之禮春分之時日出卯地故曰暘谷又借爲昧古文尚書堯典曰申命羲仲宅嵎夷曰暘谷注云暘谷日所出之谷也嵎夷地名在海上堯使羲仲居之以主東方祭日之禮春分之時日出卯地故曰暘谷

巧 **茆** 卯聲 茆菜也从艸卯聲詩曰言采其茆按从卯聲詩曰言采其蒙按从卯聲詩曰言采其茆今雙聲聲訓白虎通五行卯者茂也釋名卯冒也萬物冒土而出也太元元數曰寅卯注卯取其冒孚而生也古韻十月之交叶卯酗元元數曰寅卯注卯取其冒孚而生也古韻十月之交叶卯酗

有 **茆** 卯聲 茆菜也从艸卯聲詩曰言采其茆按从卯聲詩曰言采其蒙按从卯聲詩曰言采其茆今大夫謂如茅杜子春讀如卯詩洋水薄采其茆陸疏江東人謂之荇菜或謂之水葵于貧曰今之鼈蹏草西山經崦嵫山其草多茆蒜假借爲勺漢書律厤志冒茆于卯注茆謂叢生也古韻詩洋水叶茆酒老道醜

有 **貿** 卯聲 易財也从貝卯聲爾雅釋言賀市也又買也小爾雅廣詁賀易也廣雅釋詁三賀賤也借易賤爲傷詩氓抱布貿絲傳貿也呂覽上農男女貿功以長生注易也禮注齊策貿首之仇也周禮大師注辰與建交錯貿假借爲眛禮記檀弓貿然來注曰不明之兒

說文通訓定聲　孚部第六

亦重言形況字

巧 **昴** 白虎宿星从日卯聲按西方宿六星其形似聚吾蘇貴人謂之七簇星據詩小星維參與昴傳昴留也釋文一名留爾雅大梁注昴畢間爲天街頗氏家訓引爲旄頭淮南主術昴中則收斂畜積聲訓春秋元命苞昴之爲言留言物成就繫留也古韻詩小星與抱

有效 **窌** 卯聲 窖也从穴卯聲廣雅釋詁四窌藏也考工匠人囧窌倉城注穿城曰窌假借託名標識字左成二傳子之石窌齊地名在今山東濟南府長清縣東南又史記衛將軍驃騎傳封賀爲南窌侯徐廣曰宜作竅

效 **竅** 空也从穴敫聲史記建元以來侯者表南竅侯公孫賀索隱空也虛大也衛將軍驃騎傳作窌

蕭 **聊** 耳鳴也从耳卯聲王篇引埤蒼作聆楚辭悲回風耳聊啾而憭慄亦疊韻連語假借爲賴秦策百姓不聊生荀子子道衣與繆與不女聊注皆訓賴楚辭遂尤心煩憒兮意無聊注繫也思元賦怒穻掘其雖聊聊賴一聲之轉或以慘以俚爲之又雙聲連語羽獵賦聊浪乎宇內注放蕩也吳都賦相與聊浪乎昧莫之垠注放曠皃七發聊兮慄兮注恐懼之皃又疊韻連語爾雅釋

者聊阮氏元曰柳即柊楸即茱似萸爲唐風椒聊而釋駁按此條承上杭槩侮言之柳聊猶柳繆當時語言如此耳山榛有二種小者高數尺今呼山櫨大者高丈許謂之栗柳聊亦叠韻連語又發聲之詞詩泉水聊與之謀圖有桃聊以行颺雲中君聊遨遊兮周章注且也素冠聊與子同歸兮箋猶且也離騷聊逍遥以相羊東按聊今山東東昌府聊城縣城在今聊子縣古讀詩椒聊且聊條楚辭惜往日曰聊聊卜會稽縣從邑貿聲在今浙江寧波府鄞縣陸士龍言秦始皇身在鄞縣三十餘日

有鄭 昌九切 會稽縣從邑貿聲在今浙江寧波府鄞縣陸士龍言秦始皇身在鄞縣三十餘日

曰九名凡曰之派皆衍曰聲

皆 曰 曰 曰冒宇古文冃字亦以冒爲之說變作眼從目春秋隱元年惠公仲子之賵蓋衣被之物與謚同義後儒謂車馬曰賵又謂加貝非古謚春秋說題辭叶韻覆

號 月 朋 小兒及蠻夷頭衣也從冂二其飾也按從冂從一首也指事古文冃字亦聲古文據冃字古文補從古文冂小其飾也今字作帽漢書皆不疑傳箸莫冒以冒爲之荀子哀公有務而拘領者矣以務爲之段借雙聲連語注帽愚盈滿積愚之皃按帽者憒也憒者

富也聲訓釋名曰帽冒也

號 冒 冒 家而前也從冂從目會意冃亦聲古文從古文冃左文十八傳冒于貨賄襄四傳冒于原歜注貪也貢子道戎翟冒沒輕邊晉語有冒上而無忠下注抵觸也漢書李陵傳冒白刃司馬相如傳冒流矢矦都賦冒霜雪注犯也廣雅釋詁四冒探也段借爲冃易繫辭冒天下之道曹康譜侯冒詩日月下土是冒小雅魚藻王在在鎬豈樂飲酒傳水僧不冒城郭注蒙覆也器方進傳善惡相冒注覆蔽也衛青傳故青冒姓爲衛氏注冒謂假冒若人首之有覆冒也禮記喪大記君錦冒黼殺裸記冒者何也所以掩形也釋名曰冒覆也大傳古之人衣上有冒而句領者又爲理考工玉人執冒四寸又爲媚呂覽明理夫妻相冒又爲最書君奭迪見冒顧命爾無以劒盛也又爲茂鄭語戎狄必冒注冒貢於非幾又爲冒冒君奭昭武王惟冒又爲茂鄭語戎狄必冒注蟬疾皆謂詩曰月叶冒好報

瞑 號 瑁 冒 冒 諸侯執圭朝天子天子執玉以冒之似鞾冠從王冒會意冃亦聲按冒聲古文從王從冃會意周禮曰天子執瑁四寸按古文或作珇郭忠恕汗簡引作珇皆冒省聲瑁者上下方似鞾冠鞾冠即鞾舘耜也如耜刃之方四寸此以小爲貴者書大傳古者圭必有冒不敢專達也天子執冒以朝諸侯見則覆之所以與諸侯爲瑞也諸侯朝執命圭書顧命上宗奉同瑁考工王人天子執冒四寸以冒爲之段借雅韻連語漢書東方朔傳宮人簪瑇瑁注文甲也東京賦瑇瑁不蔟異物志瑇瑁如龜生南海中大者如鑿牘背上有鱗文可飾物者之其皮則柔隨意所作也漢書揚雄傳注雄曰毒冒雌曰瑇蠵字亦作瑇瑁聲訓白虎通瑁之言冒也上有所覆下冒也

冒聲

號 冒 冒 冒 冒蚼也從虫冒

號 冒 冒 低目視也從目冒聲周書曰武王惟睄今本君奭以冒爲之字亦誤作睹段借爲冃左隱元惠公仲子之睄服注睄覆也字又作

號 楣 楣 門楣之橫梁從木冒聲門上爲橫木鑿孔以貫楣者在門下者即門限閾也上下之曰皆曰楣

號 媢 媢 夫妬婦也從女冒聲鍇本讀若胞婦妬夫曰妬轉注書泰誓曰疾以惡之大學作娼注妬也漢書五行志而相有妬媢之心史

記殷紂寵妲己妲生忠五宗世家王后亦以媢妬按文亦通假對文則別段借爲暱說文鍇本一曰梅月相視也按王褒視容梅梅謂微也

沃 勗 勗 勉也從力冒聲周書曰勗哉夫子僞書作勖漢方言一劍蒲勗也齊魯曰勗孟書牧誓天子勗哉詩燕燕以勗寡人後禮士昏禮勗帥以敬先妣之嗣注言孝至亦勗而已後漢謝夷吾傳勗臣懼誅注勗也又曹盤庚今文勗建大命于其勗倘相爾按勗懇聲義皆同

本六名凡本之派皆衍本聲

豪 本 本 進取也從十大十猶兼十人也讀若溢

豪 皋 皋 皋气皋白之進也從夲從白禮祝曰皋登謁曰泰故皋奏皆從白白者日未出時初生微光也曠野得日光最早故從白從夲聲俗字作臯左襄廿五傳牧照臯夏注照皋之地九夫爲牧詩鶴鳴于九臯楚辭招魂臯蘭被徑兮上林賦亭皋千里洛神賦御通衢而夷傳注皆訓澤也廣雅釋地皋池也又周書文翰者若皋雉注似鳧

冀州謂之澤特雛騭步余馬於蘭皋兮湘君朝騁騖兮江臯注澤曲曰皋廣雅釋言皋高也爾雅釋山高平曰皋又釋水水中可居者曰洲小洲曰渚小渚曰沚小沚曰坻史記孝武紀河溢皋隘漢書司馬相如傳注平皋之廣衍賈山傳江皋河瀕注皆訓水旁地秋興賦耕東皋之沃壤令注水田曰皋西京賦實惟地之奧區神皋薛注神皋謂關中也接神之聲謬又顏氏家訓書證皋分澤片木經頌水注皋澤字相近按東觀漢記馬援上書言成皋令印皋字爲白下羊丞印四下羊射即白下人人下羊恐天下不正者多所宜齊同段借爲號周禮樂師詔來鼓皋舞司農注當告大祝來旨令皋舞又爲号禮記禮運告曰皋某復儀禮士喪禮曰皋某復三又爲告按左哀廿一傳魯人之皋注幾也非是因下數年不覺望文生訓耳又爲高禮記明堂位天子皋門又爲昇按通典引書傳於六宗說北辰爲皋宗又爲昇按左莊十傳豪皋比面先犯之疑豪彪貔也或曰借爲貔又景福連語虞書舜典皋陶亦作咎繇列女傳作臯考工韗人爲皋陶注鼓木也左定四盟于皋鼬公穀作洮鹽鐵論和親作酤後漢馬融傳皋牢注猶牢籠也又託名轉識字爾雅五月爲皋釋文或作高素問繆刺論注冒陰九也字談作冒又單詞形況字荀子大略孔子望其墓如也注嘗爲冒則謂冒字又重言形況字詩召旻皋皋訿訿爾雅釋訓皋皋瑣瑣刺素食也荀子解蔽皋皋廣廣注謂爲嗥字或作皋又左哀廿六傳越皋如春秋繁露作大夫罪皆誤字又左宣二經晉趙盾殺其君夷皋公羊作猰又韓詩外傳魚讒苑作邱吾子左僖三十二傳夏

豪 **皋** 古勞切

后皋竹書紀年作昊舌讀左哀廿傳叶皋勞跕憂

葛屨白華从艸皋聲按字亦作蓁廣雅釋艸蓁蘇白蓍也南山經侖者之山有木焉其狀如穀而赤理其汁如漆其味如飴食者不飢可以釋勞其名曰白蓁蓋狀如木而質則草猶中山經苕草亦曰木矣張協都蔗賦皋蘇妙而不逮何況沙棠與栝實淮南精神注皋蘇解憂忘王玥典猶太子書云奉讀歡笑以藉飢渴雖復萱草忘憂皋蘇釋勞無以加也應場報龐惠恭書雖萱草樹背皋蘇在側悒忽不遑寤以增毒徐陵上臺新詠斥伐彼萱蘇蠲茲慈疾許云爲厲木知其審

豪 **嘷** 胡刀切 **嘽** 他刀切

嘷咆也从口皋聲譚長說从犬廣雅釋詁二嘷鳴也家語好生亡鳥嘷名弓注烏嘷良弓名段借爲號周禮大祝令皋舞注來嘷者皆謂呼之入莊子庚桑楚兒子終日嘷而不嗄

豪 **翱** 五勞切

翱翔也从羽皋聲僕書王褒傳思從庶風翱淮南覽冥翱翔四海之外注翼一上一下曰翱似鳳注鳥之高飛翼上下曰翱眞刺不動曰翔詩載驅齊子翱翔傳猶彷徉也羔裘箋翔翔安猶遊也遲也釋名釋言語翱翔也言敖游也聲訓

皓 **暭** 胡老切

暭皓旰也从日皋聲潔白光明之皃俗字作皜白虎通五行太暭者大起萬物擾也少暭者少敛也潛夫論作太曎少曎誤字段借爲昇漢書鄭崇傳暭天門極莊子人間世易之者暭天不宜又重言形況字孟子皜皜如也張音與昊同又廣雅釋訓皜暭白也

皓 **討** 他皓切

治也从言从寸會意按寸法度也或曰肘省聲左宣十二傳其討右官論語世叔討論之又書天討有罪孟子討而不伐禮記王制畔者君討又禮器有順而討也注猶去也公羊隱四傳討賊之辭也江除也自虎通誅伐篇討猶除也段借爲賦穀梁桓二傳以是爲討之鼎也釋文或爲軵按軵者賦也又爲警詩蒙伐有苑傳蒙討羽也箋討稟也按鄉射禮記翻旌白羽與朱羽糅故稟羽爲翻羽

豪 **牢** 魯皋切

閑養牛馬圈也从牛冬省取其四周市也按外象匊而堅固形一以閑之古文終象絲束牛象閑皆象形指事非冬省也又按牛羊豕之閑曰牢馬曰廐日擾周禮充人祀五帝則繫于牢詩執豕于牢列子仲尼長幼羣聚而爲牢藉莊子達生元端以臨牢狻又養牲所曰牢故牲即曰牢周禮大行人禮九牢注三牲備爲一牢呂覽仲夏以太牢祀于高禖注三牲具曰太牢儀禮目錄羊豕曰少牢詩語子爲我具特羊之饗注凡牲一爲特二爲牢轉注釋名猶又謂之牢言所在堅牢也又廣雅釋詁一牢閑也漢書師丹傳皆不能牢籠百位注堅也假借爲勞史記平準書官與牢盆蘇林曰僦值也如淳曰廩食也後漢應劭傳多其牢賞注或作勞愚按周禮牛人與其盆簋廣雅簋籠也疑牢盆借爲簋耳又爲緩實爲冒儀禮士喪禮牢中旁寸注讀爲樓又雙聲連語上林賦牢落陸離文賦心牢落而無偶注猶遼落也長笛賦牢刺拂戾注乘刺也淮南本經牢籠天地又曷讀連語荀子王霸皋牢天下而制之猶牢籠也又託名標識字左襄廿三傳牢成御襄罷師釋文本作罕古讀詩公劉叶曹牢匏

老三名凡老之派皆衍老聲 九皓切

皓 **老** 盧皓切

考也七十曰老从人毛匕會意言須髮變白也禮記曲禮七十以上爲老男五十以上爲老女周禮鄉大夫老者疾者皆舍注詳老八十九十復教卒也左昭三傳三老凍餒注謂上壽中壽下壽禮記樂記食三老五更于大學注三老五更互言之耳皆三人能知三德五事者也獨斷天子父事三老者道成于天地人也後漢明帝紀注

三老孝悌力田三者皆鄉官之名（轉注）禮記王制屬于天子之老二人注謂上公曲禮國君不名卿老世婦注上卿儀禮士相見禮大夫士則曰寡君之老聘禮記延及二三老注大夫曰老又士昏禮授老鴈注羣吏之尊者論語孟公綽爲趙魏老孔注家臣稱老皇疏采邑之室老也又左昭四傳至於老疾注致仕在家者又周禮司門養死政之老注死國事者之父母也顏氏家訓先人爲老又孟子老吾老注猶敬也又左僖廿八傳師直爲壯曲爲老僖三十三傳老師費財注師久爲老（聲訓）蔡邕獨斷老謂久也舊也壽也釋名老朽也荀子成相治之道美不老注老休息也（古韻）詩鼙鼓叶手老小弁叶道草禱老首閔予小子叶造疚老泮水叶茆酒老道醜荀子蠶賦叶首壽老牡（轉音）老子元符叶老道已
孔子猗蘭操叶雨野所處老

效 **孝** 善事父母者从老省从子子承老也按老亦聲墨子經孝利親也賈子道術子愛利親謂之孝周書諡法慈惠愛親爲孝協時肇享爲孝五宗安之曰孝秉德不回曰孝一切經音義引諡法慈愛忘勞曰孝從命不違曰孝禮記祭義衆之本教曰孝孝經夫孝德之本也又天之經也地之義也民之行也周語孝文之本也左文二傳孝禮之始也管子戒孝弟者仁之祖也周禮大司樂中和祗庸孝友大司徒孝友睦婣任恤師氏三曰孝德（叚借）爲保大戴保傅孝者經之又託名幖識字水經注孝水在河南郡（聲訓）孝經援神契天子孝曰就諸侯孝曰度卿大夫孝曰譽士孝曰究庶人孝曰畜禮記祭統孝者畜也順于道不逆于倫是之謂畜釋名孝好也愛好父母如所說好也管子形勢孝者子父之高行也（古韻）禮記引詩文王有聲叶猶孝隸釋孔廟禮器碑叶孝教（轉音）詩文王有聲叶欲孝

肴 **哮** 豕驚聲也从口孝聲（叚借）爲唬通俗文虎聲謂之哮唬埤蒼哮嚇大怒聲也七啟哮闞之獸又疊韻連語字亦作烋詩蕩女炰烋于中國傳猶彭亨也字亦作庨
長笛賦庨窌巧老注深空之皃

丂五名凡丂之派皆衍丂聲苦浩切

皓 **丂** 气欲舒出ㄅ上礙于一也按ㄅ象气形一指事（叚借）說文古又以爲于字又以爲巧字

皓 **攷** 敂也从攴丂聲廣雅釋詁三攷擊也經傳通以考爲之詩山有樞弗鼓弗考俗字又作拷（轉注）周禮大司馬以待攷而賞誅注謂考校其功太宰設其攷按
亦考校之義注訓成失之

有 **朽** 朽 腐也从歺丂聲或从木詩良耜荼蓼朽止釋文爛也禮記月令其臭朽注氣若有若無爲朽論語朽木不可彫也廣雅釋詁三死敗也（叚借）爲攷列子湯問死其肉而棄之釋文本作㱙按㱙者冎也（聲訓）廣雅釋器死臭也（古韻）詩良耜叶朽茂論語公冶長叶朽彫
句中韻

巧 **巧** 技也从工丂聲墨子貴義利于人謂之巧莊子天道刻彫衆形而不爲巧長笛賦工人巧士離騷余猶惡其佻巧注利也月令毋或作爲淫巧注謂奢僞怪好也老子絕巧棄利注詐僞亂眞也論衡別通醫能治一病謂之巧（轉注）詩雨無正巧言如流箋猶善也表記辭欲巧注謂順而說也方言七吳越飾皃謂之巧又方言八桑飛或謂之女匠注今亦名爲巧婦莊子徐无鬼有一狙焉委蛇攫抓見巧乎王崔本誤作攷（聲訓）釋名釋言語巧攷也攷合異類共成一體也（古韻）離騷叶好巧（轉音）文子下德叶巧數

皓 **考** 老也从老省丂聲方言十二考引也左宣十五傳下臣獲考按謂雖殺不爲彊死猶上文言臣之祿也注成也本鄭注洪範失之漢書郊祀志引詩絲衣胡考之休注壽也毛傳訓成之詩載芟胡考之寧按猶左僖廿三傳胡耇胡者退也考者老也傳訓成亦失之（轉注）爾雅釋親父爲考蒼頡篇考妣延年易蠱有子考无咎書酒誥奔走事厥考厥長又禮記曲禮生曰父死曰考祭法考廟王考廟皇考廟顯考廟祖考廟書洪範五曰考終命按考者有子孫爲後之偁鄭注成也失之父之偁引申于考祖以上之偁又引申于父也（叚借）爲攷或爲推詩山有樞弗鼓弗考傳擊也又爲敼易復中以自考也向秀注察也虞書三載考績春秋繁露考績之法考其所積也詩文王有聲考卜維王箋猶稽也周語考中聲而量之以制注合也晉語考省不倦注校也淮南精神考世俗之行注觀也漢書東方朔傳考其文理注究也又廣雅釋詁二考問也後漢馬嚴傳每行考事注按也郎顗傳各考事注劾也漢書安帝紀長吏被考竟未報注謂考問其狀也又釋名獄死曰考竟考得其情竟其命于獄也考竟一聲之轉又爲造詩考槃考槃在澗湛露在宗載考按至也傳箋皆訓成儀禮士喪禮考降無有近悔注登也禮記表記道有至有義有考注成也又周語考神納賓注合也按來也又楚辭離世身憔悴而考旦按至也注猶終也又爲就爾雅釋詁考成也禮記禮運故行事有考也注成也淮南人閒婦人不能刻麻考縷注成也又詩斯干序宣王考室無羊序宣王考牧春秋隱五年考仲子之宮公羊傳考猶入室也穀梁傳考者成之也左傳服注官廟初成祭之名爲考禮記襍記路寢成則考之而不釁注考之者設盛食以落之爾按公羊說爲造字穀梁說爲就字服虔說爲祰字襍記注訓落則爲俶字存參又周書諡法大慮行節曰考又考成也按周有考王嵬禮記檀弓邾婁考公注或爲定又爲告詩江漢作召公考按言也傳訓成失之又爲朽實爲㱙淮南說林白璧有考注𤪒污也氾論夏后氏之璜不能無考注瑕釁也朽㱙一聲之轉又爲巧考工記巧者述之守之世謂之工按考工記者記巧工之事也書金滕予仁若考謂仁而巧也史記正作巧又託名幖識字魯語昔正考父校商之名頌十二篇於周

說文通訓定聲 孚部弟六

太師以邪為首按朱戴公時世卿孔子之祖名正字考甫也又春秋隱八年蔡宣侯名考父聲訓釋名釋喪制父死曰考考成也亦言槁也槁于義為成凡五材膠漆陶冶皮革乾槁乃成也又漢書郊祀志考入海方士注校其虛實也考校雙聲古韻詩山有樞叶栲杻埽考保湛露叶草考江漢叶首休考壽鼂叶牡考壽考載見叶考壽保禮記禮運叶守復考臭由又叶考守

奧七名凡奧之派皆衍奧聲 烏告切

號 **奧** 宛也室之西南隅从宀𢍏聲卽牖下也室中幽隱之處按此字古音讀如隩亦讀如宛禮記禮器燔柴于奧以奧為爨荀子富國夏不宛暍以宛為爆爾雅釋言燠抗也太元欒陽始出奧注暖也皆聲相近說文媪籀讀若奧卽讀若宛也皆聲之轉耳今隸此部或曰字从宀从釆从廾會意釆辨也祀隱暖處釆而廾也詩于以奠之宗室牖下儀禮少牢禮司宮筵于奧士喪禮設于奧東面皆必釆而奠之筵之設之也五祀祭竈門行于廟門之奧祭戶中霤于廟堂之奧亦必釆而設饌釆而祭脾祭肺也存參爾雅釋宮西南隅謂之奧論語與其媚於奧孔注內也禮記曲禮居不主奧仲尼燕居室無奧阼莊子徐元鬼牂生于奧楚辭招魂經堂入奧轉注廣雅釋詁四奧藏也左昭十三傳國有奧主疏內也禮記禮運故人以為奧也注猶主也周語野無奧草注深也書序雅詰奧義釋文深也太元元文宧反其奧注祕也叚借為澳漢書王褒傳去卑辱奧渫而升本朝注幽也文選典引有沈而奧注濁也又為墺書大傳壇四奧注內也安也失之又禮記內則鴇奧注脾肶也按胃之厚處胃屬土故名字亦變作膞埤蒼膞鳥胃也又為鑢荀子大略泔之傷人不若奧之注泔與奧皆烹和之名按泔者靡也謂寒冰調之鑢謂重烹之皆當暑防魚餒也又為燠詩小明日月方奧老子道者萬物之奧釋文暖也又為隩詩瞻彼淇奧傳隈也陸疏奧亦水名則謂借為澳又七命沓謵乎幽山之窮奧注隱處也又為竈禮記禮器夫奧者老婦之祭也儀禮特牲禮注作爨聲訓說文奧宛也老子萬物之奧王注猶暖也奧宛雙聲之轉古韻詩小明叶奧蹙戚宿覆禮記禮運叶守復考奧由論語八佾叶奧竈禱

屋 **蘡** 嬰薁也从艸奧聲廣雅釋草燕薁蘡舌也詩七月六月食鬱及薁傳蘡薁也韓詩作蓷是山韭異義按蘡薁燕薁皆雙聲連語亦名車鞅藤蔓生實大如龍眼黑色滑澤可食蓋蒲萄之屬亦堪作酒疑卽今俗所謂葛仙米也謝靈運山居賦野有蔓草獵涉蘡薁中山經泰室之山有草焉白華黑實澤如蘡薁注言子滑澤也叚借託名標識字上林賦隱夫薁棣注山梨也漢書注卽今之郁李也詩七月疏蘡薁者亦是鬱類而小別耳引晉宮閣銘華林園有車下李有薁李車下李卽鬱薁李卽薁二者相類而同時熟按此木屬亦名爵梅亦名雀李皆詩之鬱非詩之薁也疏誤古韻詩七月叶薁菽棗稻酒壽

屋 **䉛** 漉米籔也从竹奧聲今蘇俗謂之飯籮其盛飯者反曰溲箕

皓號屋 **燠** 熱在中也从火奧聲爾雅釋言燠煖也書洪範曰燠傳火氣也詩無衣安且燠兮傳煖也禮記內則問衣燠寒釋文暖也楚辭天問烏何燠之注溫也荀子富國宛暍注奧熱也漢書王莽傳太傅典致時奧注燠暑也其月土溼奧注溫也皆以奧為之叚借為欸左昭三傳而或燠休之注燠休痛念之聲賈注燠厚服注若今時小兒痛父母以口就之曰燠休代其痛也按亦疊韻連語古韻詩無衣叶六燠楚辭天問叶竺燠

號屋 **澳** 隈厓也其內曰澳其外曰隈从水奧聲廣雅釋丘澳厓也禮記大學瞻彼淇澳注隈厓也按此義借為隩本訓當是水名水經淇水注詩曰我思肥泉爾雅曰歸異出同曰肥是水同出異歸張華博物志謂之澳水詩泉源在左卽斯水也又詩淇奧序釋文引陸疏奧亦水名又稿漢志注引博物記有奧水流入于淇叚借為㶇廣雅釋詁三澳濁也澳㶇雙聲

號屋 **墺** 四方土可居也从土奧聲古文从釆卽奧省聲漢書地理志四奧旣宅注奧讀曰墺尚書大傳壇四奧亦以奧為之漢書郊祀志神明之隩西都賦天地之隩區皆以隩為之

號屋 **隩** 水隈厓也从𨸏奧聲爾雅釋邱厓內為隩外為鞫韓詩公劉芮鞫之卽鞫作阮亦作垙卽沇字叚借為奧蒼頡篇隩藏也鄭語其隩愛太子注隱也莊子天下其塗隩矣李注深也家語問王則有隩阼書堯典厥民隩譙敏碑深明典隩又為墺書禹貢四隩旣宅周語宅居九隩後漢蔡邕傳洪源辟而四隩集注居也東京賦掩觀九隩注九州之內也又為燠書堯典厥民隩馬注煖也史記作燠

臭一名 古老切

皓 **臭** 大白澤也从大从白會意按澤字衍周禮巾車建大白殷之旗色也春秋齊桓公名小白叚借為皋說文古文以為澤字澤者睪也古睪皋二字多相亂又按獸有名白澤者釋石鼓文者妄引許書為證古書亦有白澤圖見三國吳志此白澤疊韻連語無關字詁此篆說解當云臭大白也从大从白一曰澤也古文以為皋字

夰三名凡夰之派皆衍夰聲 公老切

皓 **夰** 放也从大而八分也按八者指事

皓 昴 春爲昴天元气昴从日卯會意卯亦聲今字作昊按尚書暘陽說也廣雅亦云東方曰卯天今本爾雅夏爲昊天吕覽有旹又云西方曰顥天淮南同書堯典欽若昊天詩昊天有成命慕我昊天罔極周禮大宗伯以肆祀祀昊天上帝楚辭傷時惟昊天兮昭蠁詩黍離傳元氣廣大則稱昊天按詩黍離之旹天非春喜典堯之昊天非夏左哀十六傳之昊天非秋詩小明之上天非冬通儒勿泥可也荀子賦賦天不復憂無疆也爾雅頌精通皓倉皆以皓爲之韋子人閒世易之者繹天不宜以繚爲之童子逢盛碑頴天不憖以顥爲之漢脩堯廟碑恩如浩蒼以浩爲之段借訖名標識字古今人表太昊少昊月令作皞酒誥作曔聲訓釋名夏曰昊天其氣布散顥顥也爾雅昊天注言氣皓旰否韓詩卷伯叶受昊桑柔叶柔劉昊句中韻

號 昦 嗃也从口从亦亦亦聲讀若傲虞書若丹朱傲論語昦昦盛舄盛舄此字當从亦百聲與傲略同今姑從許隸此書益稷無若丹朱昦今作傲論語忘問昦昦盛舄亦作敖管子宙合若敖之在堯也按吕覽去私篇堯有子十人求人篇妻以二女臣以十子孟子止言九男事堯淮南泰族訓亦云堯屬辭以九子則兄子朱不在數中也昦者庶子九人之一書曰朱水行舟即論語之盪舟曰殄厥世即論語之不得其死書與丹朱並舉者以其朋淫也不然朱爲虞賓在位而禹顧謂其殄世乎或撰竹書及楚辭覆舟斟尋事謂論語之昦即左襄

四傳之澆澆昦亦一聲之轉凡命名昦者左氏所謂以類命爲象也或曰此字與顥同字从首亦聲則左氏所謂以名生爲信也存參

鳥六名凡鳥之派皆衍鳥聲

都老切 鵰 長尾禽總名也象形鳥之足似匕从匕白虎通鳥者陽也易小過飛鳥遺之音嫠注離爲鳥書君奭我則鳴鳥不聞鄭注謂鳳也詩天命元鳥燕也淮南天文其獸朱鳥注朱雀也左昭十七傳青鳥氏注鶻鵃也丹鳥氏鷹雉也詩黃鳥于飛鸝也一曰瑞雀也轉注夏小正丹鳥蚕也白鳥蚅蚳也傳有異者爲鳥段借託名標識字書堯典日中星鳥傳南方朱鳥七宿按星七星象鳥昂首形向東若傳會鵝首鵝尾之說合七宿言之則井鬼柳爲咮爲項星張爲嗉爲翼軫爲尾象鳥棲之形向西又書禹貢夷皮服海內經有人焉鳥首名曰鳥氏注即鳥夷也又禹貢導淄自鳥鼠同穴水經渭水注鳥鼠山同穴之枝幹也又書益稷鳥獸蹌蹌馬注翡翠也詩六月織文鳥章傳錯革鳥爲章者也周禮司尊彝鳥蜼注刻爲鳳皇之形矣都賦鳥策纂素注鳥書于策也召誥詩小宻叶鳥蓼

篠 蕩 寄生草也从艸鳥聲或从木葉似當盧子如覆盆在桑上者一名寓木一名宛童詩頍弁蔦與女蘿費風別碑作蔦

蕭 鴠 目執親也从目鳥聲讀若雕

嘯 窩 窩旨深也从穴鳥聲按盛顓連語

蕭 褭 短衣也从衣鳥聲春秋傳有空褭按左昭廿五傳今本作季公鳥字亦作裊段借爲裹漢書百官公卿表爵三級曰簪裊注以組帶馬曰裊又重言形況字謝靈運詩白楊信裊裊注風搖木皃

晧 島 海中往往有山可依止曰島从山鳥聲讀若詩曰蔦與女蘿字亦作鴇作隩今字省作島書禹貢島夷皮服史記作鳥史記由長風歊于別隩水經洛水注鴈渠山熊耳之殊稱漢書楊雄傳勃解之鳥以鳥爲之聲訓釋名島到也人所奔到也亦言鳥也人物所趣如鳥之下也

好二名凡好之派皆衍好聲

呼皓切 號 好 美也从女子會意按嫉也方言二凡美色或謂之好轉注言語不可調好注美也嚴記仲尼燕居領惡而全好者與注善也詩遵大路不寔好也何人斯作此好歌緇衣緇衣之好兮後漢張酺傳注好醜善惡也又淮南精神好憎者心之纂也原道好憎者心之過也詩彤弓中心好之傳說也楚辭惜誦父信讒而不好注愛也荀子解蔽其爲人也善則以好思注喜也詩又曰雞鳴知子之好之箋謂

與己和好當棲妻子好合箋至意合也書洪範無有作好馬注私也周禮太宰好用之式注燕好所賜予段借爲小易中孚我有好爵孟注小也又爲孔之說字考工記玉人好三寸注璧孔也爾雅肉倍好謂之璧又疊韻連語禮記樂記寬裕肉好王肅注言音之洪美又重言形況字詩卷伯驕人好好傳喜也聲訓釋名好巧也如巧者之造物無不皆養人好之也古韻詩彤弓叶囊好酬緇衣叶好造叔于田叶狩清好遵大路叶手讎好還叶茂道牡好車攻叶好阜草狩吉日叶茂禱好阜酬巷伯叶好草大田叶阜好莠桑柔叶寶好日月叶冒好報燕衎叶窈究好斯干叶苞茂好允生民叶道茂苞窈秀好清人叶軸陶抽好正月叶好莠句中韻箕子麥秀歌叶油好轉音詩有杕之杜叶叶好食楚辭惜往日叶佩好

薿 蔣 拔去田艸也从艸好省聲籀文从蓐省或从艸伐聲字亦作嫭作楙廣雅釋詁三楙除也薿之深曰楙詩良耜以薅荼蓼說文引作既茂漢書王莽傳每耨則薿注耘去草也又按薿字當訓陳草復生从艸辰會意別爲正義薿字當訓拔去田艸从寸从薿省會意爲薿之籀文从蓐省或从艸伐聲二字相承互譌如茹宛來麥之比詳見余所譔說解商存參

告十九名凡告之派皆衍告聲

古奧切

號沃 **告**

牛觸人角箸橫木所以告人也从口从牛會意易曰僮牛之告按此字篆體小譌當从口从之會意訓謁白或曰从口牢省聲亦通牛角木之訓借告爲牿牛馬閑之訓借牿爲牢也誥者上告下之辭告者下告上之辭爾雅釋言告請也書金縢乃告太王王季文王易益告公用圭詩南山必告父母儀禮鄉射禮以告于鄉先生君子周禮大祝三曰誥杜注當爲告禮記王制八十月告存又少儀祔練曰告漢書高帝紀高祖嘗告歸之田孟康曰古者名吏休假曰告漢律吏二千石有予告有賜告師古曰告者請謁之言謂請休耳轉注廣雅釋詁一告語也左傳序赴告策書秦策犀首告臣荀子君子天子無妻告人無匹也注言也易蒙初筮告釋文示也假借爲牿易大畜童牛之告又爲誥蔡邕獨斷告教也禮記玉藻燕居告溫溫注謂教使也釋名釋書契上敕下曰告論語告朔之餼羊劉台拱云穀梁文十六傳天子告朔于諸侯諸侯受乎禰廟禮也餼羊以供告朔之使臣者幽王以後不告朔于諸侯魯之有司循例供羊至定哀閒猶秩之故子貢欲去書甘誓予誓告汝馬注會同曰誥又爲嚳書序帝告釐沃又爲鞫禮記文王世子則告于甸人聲訓釋名釋書契告覺也使覺悟知己意也古韻詩干旄叶祝六告考槃叶陸軸宿告旣醉叶假告楚辭天問叶告救鞫育詩楚茨叶備戒告抑叶告則爾雅釋訓叶食告則

皓號 **祰**

祰祭也从示告聲按从示从告會意告亦聲廣雅釋詁四祰謝也周禮大祝二曰造以造爲之禮記曾子問諸侯適天子必告于祖以告爲之聲訓周禮大祝造于廟疏造者以其非時而祭造次之意

屋沃 **牿**

牛馬牢也从牛告聲周書曰今惟淫舍牿牛馬按此字當訓牛角木也牛觸人角箸橫木易大畜童牛之牿侯注楅也虞注牿謂以木楅其角假借爲梏書費誓今惟淫舍牿牛馬鄭注牿爲桎梏之梏史記魯世家無敢傷牿正義牛馬牢也從僞傳是借爲牢失之聲訓易大畜劉注牿之言角也

皓皓號 **造**

艁 就也从辵告聲譚長說造上士也古文从舟按或字非古文小爾雅廣詁造適也造進也廣雅釋言造詣也此字从辵本訓當爲至書盤庚咸造勿褻在王庭周禮司門凡四方之賓客造焉儀禮士喪禮造于西階下傳注皆訓至宋策而造大國之城下注詣也孟子君子深造之以道注致也假借爲就禮記王制曰造士注成也書君奭考造德不降鄭注成也詩閔予小子遭家不造箋猶成也左成十三傳我有大造于西也注成也又爲橋詩大明造舟爲梁爾雅釋水天子造舟孫注比舟爲梁也按以郭注諸侯四船大夫兩船士單船推之天子當並七船加板其上如今浮橋是也方言七艁舟謂之浮梁字亦變作艁爾雅釋文訓造爲作左昭元傳疏訓造爲至公羊宣十二傳疏訓造爲詣爲成皆失之後漢杜篤傳注訓爲並或曰比並之義借爲曹按典大夫方舟無別亦失之告高一聲之轉又爲作爾雅釋言造爲也易乾大人造也鄭注爲也詩緇衣敝予又改造兮箋爲也思齊小子有造酌蹻蹻王之造傳皆訓爲又兇象尙無造傳僞也僞卽爲之本字周禮大司徒七曰造言之刑注詐言惑衆儀禮士冠禮記夏之末造也注作也禮記玉藻大夫不得造車馬注謂作新也淮南原道與造化者俱注天地一曰道也造作雙聲又爲俶爲埱廣雅釋詁一造始也周禮膳夫卒食以樂徹于造注謂食之故所居處也易屯天造草昧虞注生也孟子造攻自牧宮呂覽下賢文王造之而未遂皆始義又爲遭書大誥予造天役馬注遭也按遭者遭之誤字莊子大宗師魚相造于水釋文詣也又爲曹書呂刑兩造具備周禮大司寇以兩造禁獄訟注至也失之又爲𥚃周禮肆師類造上帝注猶卽也大祝二曰造杜注祭于祖也禮記王制造乎禰注祭名又爲竈禮記喪大記君設大盤造冰焉注猶內也又爲告列子楊朱賓造鄧析而謀之釋文本作告又爲猝廣雅釋詁二造猝也大戴保傅禮公造然失容注驚慘之兒造猝雙聲又雙聲連語論語造次必於是馬注急遽也左隱四年注草次之期作草亦同古韻詩緇衣叶好造兔爰叶孚造憂覺閔予小子叶造考老易乾叶道咎造久首轉音詩思齊叶造士

號嘯 **誥**

告也从言告聲按告亦意古文从言肘省聲按誥者上告下也列子楊朱注告上曰告發下曰誥爾雅釋言誥謹也按謹猶誡也廣雅釋詁四誥教也易姤后以施命誥四方虞注巽爲誥書序雅誥奧義釋文示也周禮大祝三曰誥司農注謂康誥盤庚之屬也荀子大略誥誓不及五帝注以言辭相誡約也字亦作隸見書大誥序釋文王莽又造詔字以當之徐鉉補詔入說文爲十九文之一假借爲嚳史記殷本紀作帝誥索隱一作俈又爲告楚語近臣諫遠臣謗輿人誦以自誥也爾雅釋詁誥告也又疊韻連語鹽鐵論和親會于誥腆左作皋公穀作浩

沃 **嚳**

急告之甚也从告學省聲按从學省从告會意告亦聲一切經音義十五引說文急也酷之甚也非是今系于此字亦作俈从人告聲假借託名標識字海外南經狄山帝嚳葬于陰注嚳堯父號高辛魯語帝嚳能序三辰注黃帝曾孫元囂之孫蟜極之子帝高辛也商人禘舜注嚳契父商之先周人禘嚳注稷之父周之始祖也史記作俈又爲嚳廣雅釋詁一嚳分也聲訓風俗通皇霸嚳者考也成也白虎通號謂之帝嚳者何也嚳者極也言其能施行窮極道德也嚳極雙聲

沃 **鵠**

鴻鵠也从鳥告聲按鴻鵠雙聲連語西都賦注引說文黃鵠也按形似鶴色蒼黃亦有白者其翔極高一名天鵝齊策黃鵠因

是以游于江海漢書司馬相如傳弋白鵠注水鳥也其鳴聲鵠鵠然莊子天運鵠不日浴而白庚桑楚越雞不能伏鵠卵釋文皆云本作鵠是借爲鸛假借爲雛詩實之初筵釋文引說文鵠即鵠也小而難中儀禮大射儀大侯之崇見鵠于參注正鵠皆鳥之捷點者周禮司裘設其鵠注鵠小鳥而難中是以中之爲雋考工梓人爲侯廣與崇方參分其廣而鵠居一焉禮記射義注棲皮曰鵠按鄭眾馬融皆云方十尺曰侯四尺曰鵠二尺曰正小爾雅侯中者謂之鵠鵠中者謂之正正方二尺廣成則謂侯中之大小取數于侯道鵠方大小亦不一也鵠鵠雙聲又爲鸐廣雅鵠鵠誰也鵠鵠即雉鸐淮南氾論乾鵠知來而不知往注鳶鵠也又爲鴟爲顯爲鸐爲雕周禮巾車鵠羽後漢吳良傳大儀鵠旞爾雅釋器象謂之鵠釋文鵠白也本亦作鵠廣雅作觭从角从角以言爲變耳又託名標識字詩揚之水從予于鵠傳曲沃邑也按鵠者曲沃二字之合音又單辭形況字呂覽下賢鵠乎其蓋用智慮也注謂如鵠聲訓詩實之初筵箋釋文引說文鵠者覺也直也射者直己志儀禮大射儀注鵠之言較較直也禮記射義注鵠之言梏也梏直也古讀詩秦揚之水叶皓鑠鵠愛

沃 梏 梏 手械也从木告聲與杅略同兩手共一木曰杅拳在足曰桎易蒙桎中罪桎梏司農注桎梏者兩手各一木也釋文參著田梏偏著曰桎桎梏皆木名也梏之言告也所以告罪也周禮掌囚上罪梏拲而桎三日桎梏桎梏者所以拘罪人也梏之言固也堅固人之情也廣雅釋器梏福衡柳也又爲攪按孟子梏亡之矣梏之反覆丁音梏謂悔吝利害也又爲覺實爲告禮記緇衣有梏德行注大也直也毛詩作覺爾雅釋詁梏直也注正直也聲訓周禮釋文引說文梏所以質地梏所以告天

號 郜 郜 周文王子所封國从邑告聲在今山東兗州府城武縣東南左僖廿三傳郜子朝于王之昭也隱十年取郜大鼎于宋

皓 皓 日出貌从日告聲俗字作皜从白字亦作皓爾雅釋詁皓光也廣雅釋詁皓皓素也呂覽本生靡曼皓齒霜光殷賦皓鑠鮑曜以月照幽通賦皓祖太素列子湯問皓然疑乎雪假借爲顥李少卿與蘇武詩皓首以爲期考工車人注頭髮皓落曰宣又爲浩答資戲養皓然之氣又爲昊荀子賦皓天不復又雙聲連語楚辭惆悵曳慧星之皓旰兮注光也字亦作皜魯靈光殿賦皜皜淫淫注光明盛皃又疊韻連語江賦揚皦晚注白也又重言形況字孟子皓皓乎不可尚已詩揚之水白石皓皓大戴禮將軍文子常以皓皓注虛曠後誤孔融傳論皦皦爲注言堅貞如白玉否頌詩泰揚之水叶皓鑠鰥寡月出叶皓懰荣慨

效 窖 窖 斂藏也从穴告聲與靠略同禮記月令窮竇窒注隋曰竇方曰窖也按鮑即竇字轉注莊子齊物論穅者竇者衆文注深心也

號 告 告 山貌从山告聲別義一曰山名

覺 碏 碏 石聲从石告聲疑與磬同字

沃 焯 焯 早氣也从火告聲

晧 浩 浩 澆也从水告聲廣書曰洪水浩浩按澆者許以聲訓字林浩遠也水大也字亦作滬廣雅釋訓浩浩流也顧瀨大也書堯典浩浩滔天傳盛大楚辭懷沙浩浩沅湘七發浩浩浩浩惟南似真浩浩瀚瀚墜形曰浩澤轉注楚辭東皇太一陳竽瑟兮浩倡注大也離騷忽忘歸而浩蕩兮浩樂也又楚辭河伯心飛揚兮浩蕩注猶饒也又楚辭河伯心飛揚兮浩蕩注志放兒也別義水經河水注河又東逕浩亹縣故城南漢書地理志金城郡浩亹縣孟康曰浩亹音合門今俗呼此水爲閤門河謹疾言之耳後漢馬援傳拒浩亹隘注浩水名也假借爲傲家語三恕浩倨者則不親注浩然簡略不恭又單辭形況字孟子予然後浩然有歸志注心浩浩有遠志也又疊韻連語公羊傳浩謼左作皋鑒鐵論作誥聲訓說文澆也字林造也王制注饒也

號 靠 靠 相違也从非告聲今調相依曰靠按借爲造猶相附曰靠借爲麗也

沃 陼 陼 大阜也从阜告聲轉注說文一曰右扶風有陼阜按在今陝西鳳翔府鄜縣

沃 酷 酷 酒厚味也从酉告聲轉注後漢張衡傳美袨褿以酷烈兮注香烈漢書刑法志注重厚也又酒

黨斌憤伊鬱而酷毉注猶甚也

肴 造 造 艸貌从艸造聲按叢稾兒詩與萃略同萃造亦一聲之轉俗字作造从竹段借爲簉貳爲奉說文無簉周禮諸子故書掌國子之倅先鄭讀如物有副倅之倅蓋以俗用字釋正字車僕掌戎路之萃以萃爲之小爾雅廣言遴倅也廣雅釋詁一遴盈也按奉隸人給事者也故賤而給事者亦皆曰奉左昭十一傳倅子使助蔿氏之簉注副倅也西京賦屬車之簉薛注副也列女傳簡子簉之淮南氾論又加轅軸其上以爲造以造爲之長笛賦蘆筒弄者注蓋小曲也奉造雙聲引說文曰遴倅字如此按皆奉字之轉轉引申

孚之復分部

朱十九名凡朱之派皆術朱聲　式介切

屋 朱 朱 豆也象菽豆生之形也按象戴種而出之形下其根也一地也指事漢書五行志菽草之難殺者也春秋考異郵菽者稼最遲

古謂之未漢謂之豆今字作菽菽者衆豆之總名然大豆曰菽豆苗曰藿小豆曰荅詩采菽采菽箋生民藝之荏菽爾雅戎叔謂之作叔禮記月令食菽與雞荏菽飲水左成十八傳不能辨菽麥漢書項籍傳卒食半菽又穀梁莊三十一傳戎菽也此謂胡豆莊子列禦寇食以芻叔三公山碑叔粟如火皆以叔爲之又詩小宛中原有菽傳藿也七月烹葵及菽則皆謂其葉假借託名標識字蜀都賦巴菽巴戟注巴豆也淮南說林煮食巴菽而死又楚辭怨上菽藟兮蔓衍注小草也聲訓春秋說題辭菽者屬也春生秋熟理通體屬也古韻詩七月叶葽救小明叶奧感菽戚宿穀

尗 菜 菜菜从艸未聲字亦作椒爾雅釋木樧大椒又菜椒醜菜詩椒聊釋文木名東門之枌貽我握椒傳芬香也中山經琴鼓之山其木多穀柞椒柘注爲樹小而叢生下有草木則蕘死離騷雜申椒與菌桂兮注香木也又懷椒糈而要之注香物可以降神也後漢第五倫傳注后妃以椒塗壁取其繁衍多子故曰椒房又漢書王莽傳自前殿南下椒除注取芬香之名也又後漢邊讓傳椒酒注置椒酒中也詩載芟有椒其馨傳猶祕也按謂酒也楚辭椒字于越言爲鐵月賦菊散芳于山椒注山頂也按鐵即今尖字尖椒一聲之轉爾雅再成釵上爲鈿耶注鐵頂者雖騶虞椒丘且焉止息注土高四隅曰椒丘上林賦出乎椒丘之閒又記名標識字左文九年楚子使椒來聘穀梁作菽釋文本作菽又左襄廿六年楚椒鳴楚語作湫左昭三傳子服椒十三傳作湫又哀元年敗越于夫椒史記作湫在今江蘇蘇州府吳縣夫椒山即包山今西洞庭山也古韻詩東門之枌叶昌椒

屋 叔 叔 拾也从又未聲戚从寸汝南名收芋爲叔詩七月九月叔苴毛傳借爲少白虎通姓名叔者少也叔少雙聲爾雅父之弟後生爲叔父父之弟爲叔母又夫之弟爲叔儀禮士冠禮伯某甫仲叔季唯其所當書君奭亦惟有若虢叔傳字也詩釋文叔丹伯公羊兄弟之稱儀禮頍弁同姓小邾則曰叔父異姓小邾則曰叔舅又漢書刑法志皆叔世也注言既時也後漢酷吏傳論注叔季猶末代也又大荒西經叔與叔均之所葬也注商均也按叔商一聲之轉又爾雅釋詁叔陟也注陟升也釋言叔屬也釋名叔椒也見嫂俶然卻退也

尤 鳩 鳩 鳲鳩也从鳥未聲戚从秋聲一名扶老頭項皆無毛大者頭高八尺詩白華有鶖在梁楚辭大招鵾鷄鵁鶄無人聲从鳥未聲戚从言按从言者當爲呶之或體宋字變作寂方言十宋安靜也埤蒼寂寥無人也楚辭遠遊聲衆以寂寥兮注空無人民之皃也四子講德論寂寥字宜注曠遠之皃也七

發漻寥蓼字作漻亦皆疊韻連語老子寂兮寥兮王注無形體也莊子大宗師其容寂乎孔叢碑寂兮寞兮真真假爲啾說文寂無人聲西征賦說惠聲之寂寞注引韓詩章句無聲之皃也思元賦經玉坊乎寂寞兮注靜皃漢書揚雄傳惟寂寞自投閑淮南原道漻漻寂寞注體誠寂慮百草晦注晻晻皃

屋 赦 赦 赦然也从攴未聲孟子曰曾西赦然今本以蹴爲之按字亦作戚方言十忸怩戚謂之慨容廣雅釋詁一慼慼也易離子夏本作戚嗟若

錫 戚 戚也从戉未聲今字作鉞詩公劉干戈戚揚禮記明堂位朱干玉戚左昭十二傳剥圭以爲鉞桓十五傳鍼鉞秩秩假借爲族賈侍中易解說戚兵也詩行葦戚戚兄弟傳內相親也夏承碑君之蓼蕭以慼爲之字亦作慼漢書司馬相如傳躬親胖慼無厭注淒理也又爲慼論語小人長戚戚後漢皇甫規傳亟誡戚之注憂也又爲促小爾雅廣詁戚近也廣雅釋詁三鍼近也書金縢未可以戚我先王傳近也考工記不敢至無以爲戚速也注齊人有名疾爲戚者家語曲禮子夏問周以戚注猶促也又爲蹙即蹴詩新臺得此戚施傳不能仰者韓詩章句蜷蜷也淮南脩務篇侏儒戚施注僂也爾雅釋訓戚施面柔也釋文本作頖頎說文鬼部正作巍巍其皮

銀 啾 啾 嘯嘆也从口叔聲按嘯無聲也古皆以未爲之說文宋下或體誅按當爲啾之重文字亦作諔

屋 啾 啾 至也从止叔聲字亦作

錫 踧 踧 行平易也从足叔聲字亦作蹜作慼作蹙詩小弁踧踧周道傳踧踧平易也記曲禮以足慼路馬勿有誅又爲愀莊子田子方諸人夫慼然曰字又變作顣孟子巳頻顣曰又爲矉廣雅釋詁三慼皋也又爲柷羽獵賦踧踖驚惕又爲叔爲哀紹檄豫州奚賦戚柄注成也非又爲促廣雅釋詁一慼急也三慼迫也考工弓人慼手刻詩小明政事愈慼儀禮士相見禮容彌慼詩節南山慼慼靡所騁孟子舉疾首慼頞記禮器不然則已蹙公羊莊三十傳蓋以操之爲已慼注病也則謂借爲慼又疊韻連語海賦蔽華踧泓注蹙聚也又嘯波則洪融踧踖注慼聚皃其實踧踖同字又雙聲連語廣雅釋訓踧踖長敬也論語踧踖如也字林不進也又長笛賦踧踖攢爪注遊慼

兒又單辭形況字法言學行或人坳爾曰注驚兒又重言形況字論語足蹜蹜如有循聲訓釋名釋姿容感遫也遫迫之也管子水地堅而不撓義也注撓屈聚也詩節南山傳撓撓縮小之兒爾雅釋訓速速蹙蹙惟速鞠也古韻詩小明叶奧蹙菽蹙宿穀小弁叶踧鞠蹙句中韻左成十六傳叶蹙目

沃 督 祭也从目叔聲爾雅釋詁正也方言六理也周理大就葉督逆祀命者史記李斯傳行責之術漢書王褒傳雖責督繩公孫賀傳督責大臣高帝紀聞將軍有意督過之後漢何敞傳督郵注主司察愆過郭躬傳注督謂大將假借為祭衣之背縫也莊子養生主緣督以為經注中也人身有督脈有任脈亦當作祭又為督左傳十二傳司馬督古今人表作篤別義說文一曰目痛也

屋 叔 淑 善也从人叔聲字亦作俶經傳皆以叔為之假借為少說文一曰始也詩既醉令終有俶書偽允征俶擾天紀儀禮聘禮燕與羞俶獻無常數思元賦倫元辰而俶裝或曰借為埱又為蓼公羊隱九傳俶甚也按厚也注始怒也又為築方言十二俶動也爾雅釋詁俶作也廣雅釋詁一俶動也詩緜高有俶其城傳作也又雙聲連語廣雅釋訓俶儻卓異也于虛賦俶儻瑰瑋注猶非常也封禪文俶儻

窮變又漢書司馬遷傳扶義俶儻注大節也古韻詩既醉叶俶告

沃 祭 祭在中左右異故曰偏史記侯幸傳顧見其衣褧索隱彩繡之橫服者轉注莊子養生主緣督以為經注中也醫經有督脈有任脈皆以督為之假借說文褧新衣聲按如于虛賦翕呷萃蔡張揖曰萃蔡衣聲也古書所用或雙聲疊韻連語或單詞形況字耳又託名標識字左昭十二傳司馬彪釋文本作督禮記檀弓注司褧釋文本作督

錫 慼 憂也从心叔聲爾雅釋言怒飢也李注宿不食之飢也詩波瀆慼如朝飢傳飢意也假借為嘽說文一曰憂也爾雅釋詁怒思也舍人注志而不得之思也方言十二慼也廣雅釋詁怒傷也又痛也詩小弁怒焉如擣古韻小弁叶踧慼二傷也又痛也詩小弁怒焉如擣古韻小弁叶踧慼清謐也从水叔聲詩桑柔其何能淑箋善也按清也假借為俶爾雅釋詁淑善也詩關雎窈窕淑女鴟鴞淑人君子韓奕淑旂綏章泮水淑問如皋陶公羊莊十二甚矣魯侯之淑孟子有私淑艾者是僻招魂九侯淑女周禮大祝司農注閔天不淑又為未為噍莊子德充符彼且顓以淑詭幻怪之名聞李注淑詭奇異也按虛誕也又重言形況字荀子賦篇潛淑淑注美也又記名標識字穀梁子名

風四名、凡風之派、皆衍風聲、息逐切

屋 凤 颯 颯 早敬也从风持事雖夕不休早敬者也會意按本以為風字意周語風夜薄也古文从人从西又从人从西西同字古文象形讀若誓又讀若沾聲義皆遠按說文茜下一曰槌上塞疑古茜茜通寫茜省聲今字作風爾雅釋詁風早也易解有攸往風吉虞書風夜惟寅詩定之方中星言風駕儀禮士冠禮風興晉語風夜征行假借為夙衛風有女同車顏如舜華傳舜木槿也按舜華芳風賦注舜木槿也劉歆傳風僭奢者注猶舊也聲訓詩生民載震載夙箋夙之言肅也周語風夜基命宥密注風夙也古韻易解叶徐鳳詩生民叶風育穆

宥 宿 止也从宀佰聲依古文風廣雅釋詁四宿舍也釋言宿留也詩有客宿宿傳一宿曰宿九歌于女信宿傳猶處也周禮大史掌及宿之日疏謂致齊三日公羊桓元傳留朝宿之邑也周禮遺人三十里有宿注若今亭有室矣脩廬氏掌比國市宿互文耳注謂宿衛也爾雅釋詁小爾雅廣詁宿人也漢書翟方進傳是時宿儒有清河胡常注久舊也孟子弟子舍宿而後敢言注素也左昭廿九傳官宿其業注猶安也禮記檀弓有宿草注陳根也離騷夕攬中洲之宿莽注蓬人名冬生草曰宿莽管子君臣下宿其罰注猶停也又說苑辨物所

謂宿者日月五星之所宿也周禮馮相氏二十有八星之位疏日月會於其處星即名宿亦名辰亦名次亦名房景福殿賦星居宿陳叚借爲夙論語子路無宿諾皇疏猶逆也集解猶豫也管子地圖宿定所征伐之國注猶先也周禮大宗伯宿眡滌濯注申戒也儀禮鄉飲酒禮記不宿戒注再戒爲宿戒周書寤儆戒維宿注宿古文夙又爲肅書顧命王三宿儀禮士冠禮乃宿賓注進也特牲饋食禮乃宿尸禮記祭統宮宰宿夫人又重言形況字玉藻宿宿如也字或作蹜䠞訓禮器三日宿疏宿之言肅肅敬之義也漢書霍去病傳注宿舊也古韻詩考槃叶陸軸宿告九罭叶陸復宿我行其野叶遂宿畜復小明叶奧蹙菽戚宿覆轉音詩東山叶蠋宿

屋 **摍** 蹴引也从手宿聲按當作就引也詩巷伯傳縮屋而繼之疏謂抽也國策縮閔王之筋縣之廟梁皆以縮爲之

屋 **縮** 亂也从糸宿聲爾雅釋詁縱縮亂也又務縮綸也駮按許書之宿字素也煩也敵字亂字皆治也理也此說解及爾雅之亂正謂治理故儀禮鄉飲酒禮階閒縮霤鄉射禮大射儀十純則縮而委之士喪禮絞橫三縮一士虞禮束縮實于俎縮二尹縮少牢饋食禮縮執俎肝亦縮禮記檀弓冠縮縫喪大記布絞縮者一注皆訓從從者縱也投壺注奇則縮疏訓直孟子自反而不縮注訓義縮者綸直凡縱也直也治也義也皆繩直之轉注詩緜縮版以載爾雅釋器繩之謂之縮之叚借爲蹴說文一曰蹴也又爲摯淮南覽冥春秋縮其和注藏也時則孟秋始縮本經贏縮卷舒淪于不測注短也按贏縮即麻家所謂發斂又史記天官書退舍曰縮周禮馮相氏疏晷進爲盈退爲縮通俗文縮小曰麻皺不申曰縮朒又爲酋禮記郊特牲縮酌用茅注去滓也周禮司尊彝醴齊縮酌周禮甸師注束茅泲酒其上酒滲下若神飲之故謂之縮左僖四傳無以縮酒又爲摍詩巷伯傳縮屋而繼之周語而縮取備物小爾雅廣言縮抽也又爲數方言五炊籅謂之縮即數短言之聲訓釋名齊人謂車枕以前曰縮言局縮也

肅十一 名凡肅之派皆衍肅聲息逐切

屋 **肅** 持事振敬也从聿在𣶒上會意戰戰兢兢如臨深淵也古文从聿从心从卪詩何彼襛矣曷不肅雝左文十八傳忠肅共懿楚語又能齊肅衷正周語寬肅宣惠注言脩身其爲外也肅括周書武稱肅勝怒謚法剛德克就曰肅執心決斷曰肅轉注爾雅釋詁肅進也詩桑柔民有肅心禮記曲禮主人肅客而入字亦以宿爲之書顧命王三宿鄭注徐行前曰肅又禮記祭統宮宰肅夫人注猶戒也玉藻色容厲肅疏威也月令天地始肅注嚴急之言也又周禮大祝九曰肅揖左成十六傳敢肅使者注手至地若今揖叚借爲速爾雅釋詁肅疾也禮記禮運刑肅而俗敝注駿也齊語父兄之教不肅而成晉語知羊舌職之聰敏肅給也周語僞莫不任肅純恪洪範五行傳側匿則侯王肅注急也又爲摯月令草木皆肅注謂枝柴縮栗又重言形況字爾雅釋訓肅肅敬也肅肅恭也詩黍苗肅肅謝功箋嚴整之皃小星肅肅宵征傳疾皃鴇羽肅肅鴇羽傳羽聲也爾雅釋言肅聲也字亦作鷫廣雅釋訓鷫鷫飛也禮記少儀肅肅雍雍疏鸞和聲之形狀後漢張衡傳注肅肅清也又託名幖識字書序肅愼來貢馬鄭本作息注東北夷按在今盛京地聲訓詩七月九月肅霜傳縮也霜降而收縮萬物古韻詩雝叶肅穆七月叶肅滌句中韻兔罝叶肅赳句中韻思齊叶肅廟保句中韻

蕭 **蕭** 艾蒿也从艸肅聲爾雅蕭萩注即蒿按亦名薌蒿一名牛尾蒿廣雅釋詁二蕭衰也凡蒿艸衰出之皃曰蕭故亦謂之邪蒿詩采葛彼采蕭兮下泉浸彼苞蕭蓼蕭蓼彼蕭斯中山經嵩山多蕭又詩生民取蕭祭脂禮記郊特牲然後焫蕭合羶薌周禮甸師共蕭茅叚借爲肅論語而在蕭牆之內也鄭注屏也釋名蕭肅也臣將入于此自肅敬之處也南州桓公九井詩哲匠感蕭晨注言秋晨也又爲篠景福殿賦蕭曼雲征注蕭條曼延言高遠也又疊韻連語淮南齊俗蕭條者形之君注深靜也又雙聲連語素問五常政大論其德霧露蕭蕭颷注風聲也吳都賦蓊茸蕭瑟注聲也又重言形況字歌風蕭蕭兮易水寒字亦變作䬕廣雅釋詁四䬕風也又單辭形況字漢書食貨志蕭然煩費矣張湯傳北邊蕭然苦兵注猶騷然擾動之皃古韻詩采葛叶蕭秋車攻叶蕭悠旄句中韻

嘯 **嘯** 吹聲也从口肅聲籀文从欠按籀文許書欠部重出詩江有汜其嘯也歌箋蹙口而出聲禮記內則不嘯不指注則讀爲叱封氏聞見記激于舌端而清謂之嘯文選成公綏有嘯賦又匡謬正俗嘯者謂若有所召命若齊莊撫楹而歌耳古韻詩中谷有蓷叶修歗淑白華叶滺嘯句中韻

嘯 **歗** 說文欠部又出此字吟也从欠肅聲詩曰其歗也謌按江有汜毛本作嘯歌中谷有蓷條其歗矣白華歗歌傷懷釋文皆云本作嘯足嘯歗同字欠部重出當刪

屋 **鷫** 鷫鷞也五方神鳥也東方發明南方焦明西方鷫鷞北方幽昌中央鳳皇从鳥肅聲司馬相如說从鳥安聲續漢五行志引樂叶圖徵鷫鷞鴂喙圜目身義戴信嬰禮膺仁負智按據宋均樂緯注焦明亦色倒之是鷫鷞色白別義楚辭大招鴻鶬代遊曼鷫鷞只注俊鳥也淮南原道鉤射鷫鷞之爲樂乎注鳥名也長頸綠身其形似雁本經鴻鷫鷞注雁類漢書司馬相如傳鳥名也鷫鷞鴇按此同名異實左定三傳疏引馬融說鷫鷞雁也其羽如練高首而脩頸馬似之此牽合神鳥與雁類爲一竊謂馬名取之神鳥非取之雁類練羽之說以意爲傳會耳字亦變作驌吳都賦招驌驦左定三年傳有兩肅爽馬其實即鷫鷞字馬以鳥名也

九 臑 乾魚尾補曰臑也从肉蕭聲周禮有腊臑按字亦作鰞周禮庖人
鱒 夏行腊鱒膊膏腴司農注乾魚也肉裹膞骨鱒司農注謂脅
有肉者遷人膞鮑魚鱒注鱒者析
幹之出東海漢雅釋器臑臑也
蕭 簫 參差管樂也象鳳之翼从竹蕭聲周禮小師簫管絃歌注編小
竹為之長尺有五寸按大者二十三管小者十六管有底其
義蕭編竹為之長尺有五寸按大者二十三管小者十六管有底其
無底者謂之洞簫蜀都賦吹洞簫是也轉注書傳稱簫韶九成鄭注
簫韶舜所制樂左襄廿九傳見舞韶箾者舜樂也見舞象箾南籥者
文王樂也以籥為之又儀禮鄉射禮右執弓末也禮記曲禮右
手執簫注弭頭也簫邪也按弓兩頭哀出如簫之外管哀出故以為
喻或曰借為蕭如蒿之義出也字亦變作簫作弭作鞴作簫廣雅釋
器簫觱也段借為筱廣雅釋艸蕭箭也長笛賦林簫蔓荊豐訓釋名
蕭蕭也其聲肅蕭然清也白虎通禮樂篇者中呂之氣也萬物生于
無聲見于無形劉也蕭也
苦詔荀子解蔽叶秋篇
巧 橚 長木貌从木肅聲吳都賦
屋 橚 橚蠡森萃注橚蠡長直皃
蕭 瀟 深清也从水肅聲與滲同諠字亦作瀟廣雅釋詁一瀟清也水
蕭 經湘水注瀟者水清深也自郭景純注山海經誤仞瀟湘為二

水馳繆至今段借為速思元賦迓妖瀟其牌今晉注疾皃又盤餘
連語西京賦飛罕滿筍注罕形也又雙聲連語羽獵賦吸噏瀟率洗
吸噏之皃漢書注聚斂也又重言形況字詩
風雨瀟瀟傳暴疾也苦鼬詩風雨叶瀟膠蕭
有 繡 五采備也从糸肅聲按考工記以青畫繢之事則凡施與畫之
五采備者皆曰繡也書益稷繡繢鄭注刺者為繡按謂鍼縷所
紩者其色備五采繡者將字鄭以刺釋繢非以刺釋繡也禮記月令
文繡有常詩終南傳衣繡黻今專以刺為繡漢美者繡繢
注明刺為眾文是也段借為綃詩渭之水素衣朱繡魯詩以宵為之
禮記郊特牲繡黼丹朱中衣同聲訓釋名繡脩也文脩脩然也苦鼬
詩秦揚之水
叶時繡鴦反
蕭 蠭 蠭蜹長股者从虫蕭聲爾雅蠭蜹長股注小蠭竈長腳者
屋 蠭 俗呼蠭子字亦作蠭詩東山蠭蜹在戶垤疏一名喜蛀

肉三十一名凡肉之派皆衍肉聲 如六切

屋 肉 ㄖㄡˋ 藏肉象形在物曰肉在人曰肌易噬嗑噬腊肉周禮內饔辨體
名肉物禮記曾子問不歸肉注俎也商雅肉曰撩之注今江東
呼麋鹿之屬通為肉轉注荀子正論治古無肉刑注墨劓鄉宮也段
借為顓連語禮記樂記覓裕肉好疏謂厚重者也史記樂書正義肉

肥也按王肅曰言音之洪美是也禮記樂記廉肉節奏疏謂肌澤或
云借為柔又爾雅釋器肉倍好謂之璧注邊也孫注身也漢書食貨
志肉好皆有周郭注肉錢形也律厤志注體為肉孔為好或云肉者
引申之義好者孔之謂字其實皆古時語言如此當以聲求之聲訓
釋名肉柔也苦鼬
易噬嗑叶肉奏
蕭 膏 ㄍㄠ 徒歌也从言肉聲謂無絲竹之類倚歌之經傳皆作謠詩有
桃夭歌且謠韓詩章句有章句曰歌無章曲曰謠晉語教妖辭
離騷謠諑謂余以善淫賢訓爾雅釋樂孫注謠聲清揺也
支 弁 ㄅㄧㄢˋ 持弩附也从廾
肉聲讀若達
尤 番 ㄆㄢ 五器也从缶肉聲方言
蕭 五甗也廣雅釋器甑也
屋 腏 ㄔㄨˋ 朔而月見東方謂之縮腏从月肉聲各本作朒从內聲訛從
五行傳注音恥按亦謂
行志注音恥按亦謂
之側匿語之轉也
劣 每 ㄇㄟˇ 每按論形體毓育非一字爾雅釋詁育養也又長也廣雅
釋詁一育生也易漸婦孕不育書盤庚無遺育詩生民載生載育箋
箋長我育我周語子孫蕃育之謂也晉語至于今不育注逮也呂覽
察賢則萬物育矣注成也轉注易象上傳君子以果行育德孟子得
天下英才而教育之詩谷風既生既育按谷風連用三育字皆育之
育是者字之譌即下章之昔者也恐育鞠是盡韻連語猶鞠然也既
育鬻詞長老也段借為毓思元賦齊既調而已育呂覽開春則草木
育矣又為養莊子人間世足以人惡育其美也崔注養也又為胄說
文引虞書曰教育子周禮大司樂注鄭古文尚書正作胄史記又作
稷非聲訓釋名釋車齊人謂車杭以前曰輈充冀曰育御者坐中執
御育育然也古韻詩谷風叶鞠毓育畜復腹生民叶
篇叶育熟俗
屋 毓 古文按此字當別為正篆訓生養草木也从每育省聲爾古文太
毓 廣雅釋言毓長也稚也周禮大司徒以毓草木大宰園圃毓
草木漢書五行志則承毓根核轉注漢書敘傳鳥魚之毓川澤東
都賦豐圃草以毓獸又琴賦盤桓毓芰又晉語恐則毓災注生也

蕭傜　喜也从人音聲按役也字亦作徭禮記王制注不給其傜役爾雅釋言六傜喜也自山而西凡物細大不純者謂之傜說文曰關以西物大小不同謂之傜假借爲遨荷于王氏念孫曰傜與共期日注傜繞

蕭繇　繇隨從也从糸音聲字亦作繇作遒爾雅釋詁繇道也左昭廿六傳繇府汰輔注繇過也呂覽歸當必繇其道注用也史記弟子傳曾顏無繇字路仲由亦字路以由爲之凡行用字經傳皆以由爲之方言十二遒轉也步也廣雅釋詁一遒行也釋訓趒趒行也假借爲繇禹貢厥草惟繇漢書地理志中繇太倏又爲音漢書李尋傳人民繇役又爲傜禮記檀弓繇役鄭物魂色中繇發漢書鼂錯傳鏡像常爲衛官繇使市買淮南精神繇者揭鑊煮南山經縣有大蛾又爲搖素問氣交變大論筋骨繇復周禮追師注若今步繇矣史記酷吏傳二日而莫不盡繇索隱動也又爲猶左閔二傳成風聞成季之繇注卦兆之占辭與引悉經五繇之頑慮矣又爲喻爾雅釋詁繇喜也又爲由爾雅釋水繇縣以下爲揭注自也按自之言始也漢書元帝紀不知所繇差元王傳繇是怨嫂又爲悠爾雅釋詁繇憂也又爲繇連語漢書敘傳優繇亮直又重言形況字漢書韋賢傳大馬繇繇又發聲之詞爾雅釋詁繇於也書大誥馬本繇爾多邦又託名標識字大荒北經共工臣名曰相繇注相柳也語聲轉耳古今人表繇余韓子作由辛繇胙史記周紀正義作祚呂覽作詒繇雙聲聲訓

蕭尤　支　肬　瘣也从疒尤聲讀若郵廣雅釋言肬瘣也文選注引埤蒼肬贅肉也漢書賈誼傳又若附贅縣疣注贅肉也按附贅縣疣喻小而無用也

蕭宥　支　駙　附也从馬付聲讀若跗廣雅釋詁駙近也按近之言附也

蕭九　宥　緐　說文奪此字今據偏旁及韻會補爲緐之重文附此从系番聲

支　跗　脛肉也一曰曲脛也从足付聲讀若逢廣雅釋言跗踵也文選注引埤蒼跗膺跳也漢書賈誼傳又若踩蟻銜轂注踩跗也說文跗即跗之誤字小顏謂爲踩蓋臆說假借爲弁廣雅釋器跗柄也按凡器足皆謂之柄

支　頯　權也从頁弁聲讀面權也字亦作頰廣雅釋親頰頤也易大壯九四壯于頯鄭本作頰注夾面也翟元注頰頯閑骨也釋文頰鄭本范長生本以仇爲之或曰說文權蘇當爲頰之或體从首九聲與頰同古書借頰爲遠耳存疑轉注廣雅釋詁三頯厚也又爾雅釋魚蛇博而頯注中央廣兩頭紵段借單詞形況字莊子大宗師其類頯王注貨朴無飾也天道而頯頯熟注高蹈發美之皃釋文本作頤又作頤

蕭瑤　瑤石之美者从玉谣聲詩曰報之以瓊瑤按左昭七傳賂以瑤檠以爲玉書禹貢瑤琨傳詩木瓜瓊瑤傳皆訓美玉周禮內宰瑤圭注皆訓玉藩駭瑤璧注楚辭東皇太一瑤席注皆訓石次玉轉注楚辭涉江吾與重華遊兮瑤之風招魂瑤漿蜜勺大司命折疏麻兮瑤華又淮南本經瑤光者資權萬物者也注瑤光謂北斗杓第七星也又別賦惜瑤華之徒芳字或變作蒿見中山經假借記名標識字肖語荷瑤瑩子作榣淮南脩務注作蘇舌離詩木瓜叶瑤桃

蕭嗂　喜也从口番聲禮記檀弓人喜則斯陶以詠爲之

蕭蹯　蹯也从足番聲

蕭鷭　鷭鳥也从鳥番聲爾雅釋鳥鷭鳧雀注鷭也善搰雀廣雅鴾鷭鷭子龍脫鷭也按隼爲鷙鳥之大名鷭者雀鷹也別義爾雅釋鳥青質五采皆備成章曰鷭此鷭雉也說文作搰周禮內司服注染人注禮記玉藻注皆作搰

蕭樠　樹動也从木番聲字亦作翻淘通賦翻翻風而蜂蜕兮注翻翻也假借爲撼西山經槐江之山其陰多樠木之有若注樠木大木也引國語樠木不生花按晉語今本作樠木不生危

蕭歕　欲歠气出貌从欠番聲

蕭搖　動也从手岳聲字亦作搖爾雅釋詁搖作也管子心術搖者不定莊子則陽後命搖作考工矢人夫而搖之釋文本作搖史記貨生傳搖增顧逝而去之正義動也禮記檀弓吾斯搖以猶爲之素問景岳論愈賢寶肘以愉爲之瘉搖雙聲轉注方言十二搖上也方言二搖扇疾也廣雅釋詁一搖疾也爾雅釋天扶搖謂之猋西京賦風舉雲搖漢書禮樂志將搖舉誰與期又方言十二愉悷也廣雅釋詁三愉亂也字變作慆假借爲樂記廣雅釋詁三搖治也方言十二搖治也字亦作慆又爲踃楚辭九章願搖起而橫奔兮又爲踃降名釋衣服搖翟畫搖雉之文於衣也又疊韻連語禮記曲禮招搖在上注搖光則招搖也謂北斗第七星搖光詩鴟鴞雨所漂搖鄭注書大傳引作鴞清人河上乎消搖亦作逍遥甘泉賦泰一注與遥同又雙聲連語沈約詩翩羽同搖漾注飛皃也七命搖肹峻挺注危皃也又重言形況字詩黍離中心搖搖爾雅釋訓懮懮愁愁憂無告也字亦作搖大戴武王踐阼若風將至必先搖搖注無所託也舌鼓鴞叶譙翹翹搖曉

蕭嫽　嫽嫽曲肩行皃从女番聲楚辭九思首案衍兮要褭注舞容也亦疊韻連語轉注方言十嫽遊也又遠淫也以遨爲之廣雅釋詁一嫽嫽也三

屋　脊　脊神也从肉脊聲

屋 **淯** 余六切 清水出宏農盧氏山東南入河宋本入海非从水育聲或曰出驪山西字林淯水出酈縣西北山中南入漢按水出今河南河南府盧氏縣攻離山經南陽府入沔今名白河至湖北襄陽府光化縣入漢或說出今南陽府內鄉縣東北酈山南都賦淯水遶其陰段借爲育官子宙合天淯陽無計量

屋 **綃** 余六切 扇詩經縣縣一曰育陽染也从糸育聲按一說謂淯水所染

蕭 **蓼** 力鳥切 艸盛貌从艸翏聲夏書曰厥

尤 **蓼** 力救切 艸惟蓼今本禹貢以蓼爲之

尤 **遛** 力救切 行遛徑也从辵翏聲按字亦作遘方言六遘疾行也又遘遠也廣雅釋訓遘遘遠也漢書郊祀志注遘遠也莊子秋水遘而不聞注長也楚辭大招無遠遘只注遠猶遙遠放流兒也漢書陳湯傳喻集都賦以踰爲之踰遠雙聲段借爲嶩方言十遹渥也注言心遹蕩也又蟲韻連語詩清人河上乎逍遹白駒於焉逍遹莊子逍遙遊否韻詩清人叶消應翹遹白駒叶苗朝遹離騷叶遙姚

蕭 **蓼** 力弔切 繇聲讀若燒

尤 **樛** 居虯切 岷嶓河隅之長木也从木翏聲穆天子傳天子釣于河以觀宗曾之木以繇爲之西山經樛木之有若以樛爲之段借爲枹中山經荊山多柟樛注似橘而大也

銑 **闋** 古穴切 開閉門利也从門絲聲別義說文一曰縷十絃也按絃疑總之誤八十縷爲一總

歌 **闋** 苦和切 此字說文爲圖象或體圖譍也从口化聲率烏者繫生鳥以來之省曰圖讀若譌或从口从繇又音由按廣雅釋言圖圍也北戶錄引字林圖音由今猶師有圖繇化聲隔說同音別當爲各字今分系于此潘岳射雉賦恐吾游之晏起以游爲之唐呂溫有由鹿賦以由爲之

蕭 **繇** 以周切 瓜也从瓜繇省聲

鬻二名凡鬻之派皆衍鬻聲 之六切

屋 **鬻** 余六切 健也从鬲米聲按从米从古文高會意字亦作糊作餬又誤省作粥

屋 **鬻** 余六切 作粥爾雅釋言鬻糜也廣雅釋器餬餘也儀禮士喪禮哀祝奠饘餘飯注以飯尸餘米爲鬻也既夕歠粥注糜也禮記檀弓饘粥之食疏厚曰餬希曰粥左昭七傳鬻於是疏涼者曰鬻漢書文帝紀當受人養者注涼糜也段借爲賣周禮巫馬則使其賈粥之禮記曲禮不粥祭器左昭十四傳鄰也鬻獄訟市賤鬻貴注皆訓賣又爲育詩鴟鴞鬻子之閔斯傳稚也周禮脩閭氏與其國粥注養也禮記樂記毛者孕鬻注生也莫小正助厥母粥傳養也莊子德充符四者天鬻也天鬻也者天食也太元沈好媚惡溺注出也接媚溺即孕育也又爲毓開居賦灌園鬻蔬又爲鬻通俗文以湯去毛曰鬻又重言形況字禮記儒行粥粥無若能也疏柔弱專愚之皃釋文皃謙兒又託名螣識字漢書古今人表鬻熊注與粥同又粥拳左莊十九傳作鬻又洞簫賦柴跖鬻傳儡以頓挫注鬻育也博申博也聲訓釋名釋飲食粥淖于糜粥粥然也

屋 **鬻** 余六切 鬻也从米鬻聲或从米鬲毓省聲按皆即鬻之或體今附於此或曰鬻字唐韻切武悉自是別一字今以鬻音讀鬻耳存參

祝二名凡祝之派皆衍祝聲 之六切

屋 **祝** 之六切 祭主贊詞者从示从人口會意一曰从兌省易兌爲口爲巫按祝所以祝神也禮運祝以孝告嘏以慈告周禮春官有大祝小祝喪祝甸祝詛祝儀禮士喪禮夏祝注習夏禮者商祝注習商禮者書洛誥逆祀用騂注無逆否則厥口詛祝詩蕩侯作侯祝後漢賈逵傳注祝詛也俗字作呪又左哀廿五傳武伯曰祝注上壽酒齊策爲儀于秋之祝注祈也呂覽樂成篇王爲羣臣祝注屬也段借爲屬詩于旄素絲祝之傳纖也又白虎通號謂之祝融何祝者屬也又爲俶鄭語故命之曰祝融注始也釋名釋親屬祝始也又爲莤左昭廿九傳火正曰祝融莤也史記楚世家命曰祝融集解引虞翻祝大也又爲章太元數神祝融注祝融章也又爲注周禮瘍醫祝藥讀如注病之注章注祝一聲之轉又爲斷廣雅釋詁一祝斷也筱梁哀十三傳祝髮文身公羊哀十四傳天祝予又爲祝堯廟碑郭磐祝圍又爲鬻左昭十七傳祝鳩氏又託名螣識字爾雅釋木祝州木又設梁隱四年衛祝吁左傳作州又方言八守宮北燕謂之祝蜴又左定十傳公會齊侯于祝其當在今山東泰安府萊蕪縣非濟南府淄水縣之夾山一名祝山亦非江蘇海州贛榆縣之祝其城夾谷山也又禮記樂記封帝堯之後于祝按其後以爲氏鄭有祝明聲訓釋名釋言語祝屬也以善惡之詞相屬者也古韻詩蕩叶祝究干旄叶祝六告

屋 **柷** 昌六切 樂木空也所以止音爲節从木祝省聲按即椓也所以起樂椓推擊所以敔柷謂之止注柷方二尺四寸深一尺八寸中有椎柄連底搰之令左右擊也詩有轡鞗鞗祝圉周禮小師掌教鼓鼗柷敔禮記王制則以柷將之段借託名螣識字爾雅柷州木釋文木作祝按州木玉篇作柳齊民要術州樹野生三月花已乃連著實五月熟

剞核滋味晦出武平聲訓誤書律厥志注祝與俶同按白虎通禮樂祝始也以俶爲訓釋名祝始物始見祝祝然也故訓祝爲始以作集

竹十四名凡竹之派皆衍竹聲

張六切

屋 竹 冬生艸也象形下垂者箬箬也筋葉說解竹物之多筋者易說卦傳震爲蒼筤竹轉注禮記樂記金石絲竹樂之器也郊特牲匏竹在上釋文篪笛也周禮大師絲木匏竹注管簫也又白虎通喪服所以杖竹桐何竹者感也桐者痛也又後漢和熹鄧皇后紀書功于竹帛注竹謂簡冊假借爲茈爾雅

竹篇詩洪淵綠竹猗猗韓詩作菉

屋 筑 竹以受弦以竹尺擊之成聲似箏細項圓肩淮南泰族高漸離世以木爲之假借爲杕爾雅釋言筑拾也

沃 篤 馬行頓遏也从馬竹聲轉注後漢光武紀篤癃無家屬注引爾雅曰篤固也假借爲篙竺爾雅釋詁篤厚也又固也詩椒聊實大且篤公劉篤公劉禮記儒行篤行而不倦疏猶純也史記五帝紀堯九男皆益篤正義惇也呂覽孝行朋友不篤注信也又爲賢廣雅釋詁二篤理也楚辭大招察篤天隱注病也失之聲訓釋名釋言語篤築也築堅實稱也古謠詩椒聊叶匊焉

屋 籜 籜斛 窮理辜人也从卒从人从言會意竹聲或省言字亦作鞫說鞫論報禮記文王世子告于甸人以告爲之假借爲竅爾雅釋言鞫窮也楚辭天問皆歸咎鯀注窮也詩谷風昔育恐育鞫雲漢鞫哉庶正瞻卬鞫人忮忒傳箋皆訓窮又爲讯詩公劉芮鞫之即傳究也鞫詩作陫爾雅釋邱屋內爲漏外爲鞫釋文李林作塕又爲告詩采芑薄言采之毛傳采取也鄭箋采事也雅釋訓叶則應職鞫

屋 築 築篤 擊也从木筑聲古文从土竹聲蒙文小誤與毒字古文同今正按築者搗暴左宣十一傳栒畚築疏築者築土之杵史記踐而傳身負版築注杵也楚辭離世破荊和以繩築注木杵也故以築搗之即曰築釋名築堅實稱也詩緜築之登登禮記月令可以築城郭左莊廿八傳邑曰築都曰城儀禮既夕記甸人築坎注實土其中堅之轉注廣雅釋詁一築刺也又周禮鬯人司農注鬱草十葉爲貫百二十貫爲築假借爲叔書金縢盡起而築之馬鄭王皆曰拾也謂拾其下禾又發聲之詞方言築塗匹也廣雅妯嫂先後也作妯亦同

沃 筑 篇筑也从竹筑省聲按有節似竹生水中者

屋 蓄 曰蓄以時畜或曰蓄以蓄之詩緜竹以竹爲之今本說文从艸畜省誤或从叙皆以蒻俗以菊麥字爲之禮記月令鞠有黃華夏小正樂鞠葉肥澗華深黃而大於錢俗名燈下黃者乃眞菊也今秋菊瓣色豔異百種千名大抵蕭艾所爲都非眞菊此本艸陶注之苦薏周官蝈氏之杜鞠也

屋 籟 簫 酒母也从米敫聲或从麥籟省聲字亦作麴作麯列于松聲訓釋名麴朽也麴朽之使生衣朽敗也

屋 鷂 鷂鳩 結鷂鳲鳩也从鳥敫聲字亦作鵰按一名鷻鷂一名布穀亦名郭公皆象其聲即桑鳲也此鳥以穀雨鳴月令鷹化爲鳩者是通俗文佳其頭之纖以夫不脫嗝當之非是

屋 竊 竊 竊也从穴敫聲敫與鞠同或从穴經傳皆以鞠鞫或踢鞠字爲之

屋 翟 翟 曲脊也从羽雀省聲按即敫省聲經傳鞠躬以鞠鞠字爲之俗禮聘禮配作鞠窮史記作翟翟實皆疊韻連語敫讀之皃讀如左傳山芎藭之芎藭

屋 翟 翟 擢也从手翟省聲按即敫省聲

匊九名凡匊之派皆衍匊聲

居六切

屋 匊 匊 在手曰匊从勹米會意字亦作掬小爾雅量兩手謂之匊詩檜匪風衍盈匊采綠不盈一匊禮記曲禮受珠玉者以掬左宣十二傳舟中之指可掬也假借爲度量之詞方言七掬離也爨訓釋名釋衾裯掬局也使相局近也古謠詩檄聊叶匊篤韓言詩采綠叶綠匊匊

屋 菊 菊 大菊蘧蒢也从艸匊聲假借爲鞠爲鞫窮也从走匊聲據文則與敎阿字从走疑皆爲窮奔也假借爲鞠通俗文體不申關之趨

屋 鞠 蹋鞠也从革匊聲毛丸可蹴戲者今謂之毬或从𥷚聲字亦作毱作踘賈誼新書注蹋鞠黃帝所作或曰起戰國時三蒼郭注蹋鞠兵勢也所以陳武士簡材力也史記衛將軍傳穿域蹋鞠索隱鞠戲以皮爲之中實以毛蹵蹋爲戲也漢書藝文志蹵鞠二十五篇〖叚借〗爲𥷚書盤庚爾惟自鞠自苦詩南山局又鞠止左文六傳晉續鞠居字簡伯又爲究按詩小弁鞠爲茂草又爲告詩采芑陳師鞠旅又爲育爾雅釋言鞠生也又稚也書盤庚鞠人謀人之保居詩蓼莪母兮鞠我傳養也又爲匊按詩節南山降此鞠訩爾雅釋詁鞠盈也又爲帣史記滑稽傳帣韝鞠跽論語鞠躬如也亦雙聲連語又爲穹南都賦鞠巍巍其隱天注高皃又爲鉤夏小正鞠則見按危宿上天鉤九星西入言六星其色黃正月晨見也洪震謂虛宿存參戴氏震以爲蜀柳宿王氏引之以爲北落師門存疑盛百二謂杵臼星曰誤曰曰借匊非是穹鉤鞠一聲之轉又爲蘜禮記月令鞠有黃華夏小正榮鞠又爲鞠周禮內司服鞠衣注黃桑服也色如鞠塵釋名如黃華色也則謂借爲鞠又爲鞫漢書功臣表鞠獄不實〖古韻〗詩谷風叶鞠覆育毒蓼莪叶鞠育畜復腹小弁叶踧鞠惄句中韻〖轉音〗楚辭懷沙叶默鞠

屋 ⿰魚匊 ⿰魚匊魚也出樂浪潘國从魚匊聲一曰⿰魚匊魚出江東有兩乳小徐繫傳本一曰博浮晉書音義引說文⿰魚匊一名江豚多膏少肉按廣雅鱄鯆⿰魚匊也即今之江豬欲風則踊與爾雅鱀是鱁之海豨同類而異物鱄鯆亦作鰆鯆昔吳東門爲鰆鯆門今吾蘇城東南之葑門是也音轉作𦈢埤蒼鯆⿰魚匊魚也

屋 ⿰虫匊 ⿰虫匊鼁詹諸以脰鳴者从虫匊聲按⿰虫匊鼁疊韻連語爾雅作鼀䵶去匊一聲之轉單評曰鼀槖評曰⿰虫匊鼁

屋 蘜 治牆也从艸鞠聲疑陶注本草所云菊一種青莖而大作蒿艾氣味苦不堪食名苦薏者周禮蟈氏焚牡蘜當謂此

屋 ⿰馬匊 馬曲脊也从馬鞠聲

屋 椈 柏也从木匊聲禮記䊠記鬯臼以椈杵以梧爾雅釋木柏椈說文柏鞠也以鞠爲之說文無此字今補附匊聲末

𦥑十三名凡𦥑之派皆衍𦥑聲 居六切

沃 𦥑 叉手也从𠂔彐按从到𠬞指事篆當作𦥑从ナ又者廾字

效覺 斅 覺悟也从教从冂冂尚矇也𦥑聲篆文省按篆文从季效也學于古曰斅廣雅釋詁二學識也禮記中庸好學近乎知文王世子念終始典于學高彪碑五十以斅又學于師曰斅尚書大傳學效也近而遶明者學也莊子庚桑楚學者學其所不能學也禮記曲禮宦學事師故教人學亦曰斅廣雅釋詁四斆效也書盤庚斅于民禮記叔仲皮學子柳文王世子凡學世子及學士儀禮燕禮亦教國子以學書僞說命惟斅學半分教學爲二字非也禰注所學之地曰學天子曰辟廱諸侯曰頖宮廣雅釋室學官也論語君子學以致其道孟子學則三代共之夏小正萬用入學禮記王制小學在公宮南之左大學在郊〖叚借〗爲覺莊子逍遙遊蜩與學鳩笑之〖聲訓〗白虎通辟雍學之爲言覺也以覺悟所未知也〖古韻〗禮記禮運叶廟朝學

沃 ⿱𦥑鳥 ⿱𦥑鳥鳥也从鳥𦥑聲

覺 鷽 雗鷽山鵲知來事鳥也从鳥學省聲或从隹亦名鴞鵲鄭注大射儀所謂雗中者也淮南氾論作乾鵲云乾鵲知來而不知往注人將有來事憂喜之徵則鳴此知來也知歲多風卑巢于木枝人皆探其卵故曰不知往也亦名乾鵲西京襍記陸賈曰乾鵲噪而行人至又山中人諺云朝鷽叫晴暮鷽叫雨按山鵲與今喜鵲蓋同類而小異

覺 ⿱𦥯肉 膏肥皃从肉學省聲此字說文不錄今據肉部臐下𦞩也及玉篇補附于此

覺 觷 說文新脩字義觷治角也从角學省聲爾雅角謂之觷今姑附于此

效覺 覺 寤也从見學省聲漢書董賢傳上欲起賢未覺注寐之寤也鄧通傳覺而之漸臺莊子齊物論且有大覺而後知此其大夢也〖轉注〗說文一曰發也史記高祖紀趙相貫高等事發覺又孟子使先知覺後知注悟也廣雅釋言覺害也荀子王霸而覺跌千里者注知也廣雅釋詁三覺智也左文四傳以覺報宴注明也春秋繁露郊祭覺者著也〖叚借〗爲㓞爲皓詩斯干有覺其楹傳高大也孝經有覺德行緇衣引詩有梏德行鄭注告云大也左文四傳以覺報宴注明也失之又爲縮斯干箋覺直也抑傳覺直也又爲校實爲搉孟子離婁下注如此賢不肖相覺盡心下注彼此相覺音義覺與校同又疊韻連語楚辭遠逝服覺皓以殊俗兮注較也〖聲訓〗左襄廿一傳夫子覺者也注覺較然正直〖古韻〗詩兔爰叶罦造憂覺左哀廿傳叶學覺蹈憂

覺 嶨 山多大石也从山學省聲字亦作峃〖聲訓〗釋名釋山嶨學也大石之形學學然也以嶨爲之

覺 礐 石聲也从石學省聲疑與硞同字江賦礐硞確亦疊韻連語〖叚借〗爲嶨爾雅釋山多大石礐

覺巧 澩 夏有水冬無水曰澩从水學省聲或不省爾雅釋山山上有水曰埒夏有水冬無水曰澩〖叚借〗疊韻連語吳都賦儡轟澩漻注澩相交錯皃〖別義〗廣雅釋水水自潤出爲澩亦見水經渭水注

故 覍 从覀从見 說文闕廣雅釋詁三 㕜談也玉篇引聲類 㕜談也按此字从覞省學省聲覞病人視也讀若迷

覺 鷩 說文無此字段氏玉裁據類篇及王應麟詩攷補从馬學省聲馬腹下聲也按恐爲驚之譌字說文引詩四牡 驚驚亦重言形況字今姑附於此

巧 攪 亂也从手覺聲詩何人斯祇攪我心字亦作捁後漢馬融傳捁羽羣注捁案字書作從手即古文攪字謂攪擾也按孟子有捁亡之矣亦以捁爲之

毒三名凡毒之派皆衍毒聲 徒六切

沃 毒 害人之艸往往而生从屮从毒按从生从毋毋以止之會意或曰从坐省亦通說文害人之艸往往而生往往者以聲訓也古文从刀篤按从刀篤聲小徐本是也周禮醫師聚毒藥以共醫事注毒藥藥之辛苦者易師以此毒天下干寶注毒荼苦也鶡冠子環流味之害人者謂之毒論衡言毒毒太陽之熱氣也易噬嗑噬腊肉遇毒疏苦惡之物也史記扁倉傳案杭毒財柔隱謂毒病之處以藥物貼也詩桑柔桑爲荼毒疏毒者螫蟲西山經譽可以毒鼠注殺鼠轉注廣雅釋詁二毒痛也三惡也四苦也釋言潤也

周語其毒必亡注害也吳語毒逐於中原柏舉注暴也楚辭靈懷哀僕夫之坎毒兮注恚也列子湯問仙聖毒之釋文病也素問五常政大論寒毒不生注毒首皆五行標盛暴烈之氣所爲也假借爲督易師以此毒天下馬注治也釋文役也莊子人間世無門無毒注治也釋文本作每書微子天毒降災荒殷邦史記以篤爲之又爲竺按老子亭之毒之釋文本作育廣雅釋詁一毒安也又雙聲連語海內經谷風叶韵鞠茂有毒桑柔叶迪復毒易噬嗑叶肉毒轉音爾雅釋訓叶息毒式

沃 蓫 水萹茿也从艸从水會意毒聲讀若督韓詩洪澤發蓫如篤字亦作蓩

沃 褥 衣船緣也从衣毒聲讀若督按與裻同字方言四繡謂之褥倦注衣督脊也按縟緣也字亦作褥又作褕

逐一名 直六切

屋 逐 追也从走从豚省會意孟子如追放豚此其證也按字實當从豕聲亦許君承篆下所謂今世字誤以豕爲彘也費鳳別碑白駒以縶踟躕疑从羔或从古文豕作彻易喪羊勿逐大畜良馬逐楚辭河伯乘白黿兮逐文魚注從也轉注爾雅釋言逐彊也左昭元傳諸侯逐進注競也漢書五行志注競走曰逐後漢陳禪吳傳注逐爭也南都賦羣士放逐注馳逐也又晉語厲逐遠注求也假借爲言廣注形況字易頤其欲逐逐鄭注兩馬走也王注敦實也謂借爲言廣注心煩皃謂借爲攪薛注速也謂借爲促于夏傳作攸攸荀作悠悠劉作筱筱注遠也其實重言形況字亦競求之意又訛名蠅識字爾雅鱟是逐按海豚也字亦變作鯃古韻易喙叶逐復

畜五名凡畜之派皆衍畜聲 丑六切

有 屋 畜 田畜也淮南王曰左田爲畜鄭郊禮文从茲从田茲益也按小篆从茲省从田會意據茲益之義則篆當作㲋不从幺而小篆亦从茲省非玄字也疗疑易稽卦大畜時也小畜寡也序卦比必有所畜離畜牝牛吉漢書陳湯傳示弃捐不畜字亦作蓄左襄三十傳取我衣冠而蓄之注積蓄也轉注孝經援神契畜者含容爲義左哀廿六傳天下誰畜之易象上傳君子以容民畜眾詩曰凡畜我不卒篤養也又老子德畜之注畜者有也假借爲暱周禮夏官掌畜注謂敛而養之庖人掌共六畜六獸六禽注始養曰畜將用曰牲爾雅釋畜釋文畜是畜養之名左桓六傳不以畜牲周書大匡畜不食穀古告以聲訓非謂本字也又爲育禮記曲禮畜鳥者則勿佛也楚辭大招畜鶩皇只左宣四傳從其母畜于邛成八傳武從姬氏畜于公宮又爲嬸禮記祭統孝者畜也順于道不逆于倫是之爲

畜 孟子畜君何尤又爲惓詩蓼莪拊我畜我篤起也又爲蓄詩鴟鴞子所畜租左襄九傳畜水潦昭廿五傳眾怒不可畜也又重言形況字莊子徐无鬼竟畜畜然仁王注師愛勤勞之皃聲訓孟子畜君者好君也禮記孔子閒居以畜萬邦坊記以畜寡人注畜孝也吕覽適威民善之則畜也注畜好也按神契庶人之孝曰畜古韻詩我行其野叶遂宿畜復蓼莪叶鞠育畜復腹老子養德叶育育熟復楚辭大招叶秀畜實圃又詩日月叶畜報句中韻節南山叶究畜句中韻

屋 蓄 積也从艸畜聲攗文从糸字亦作穜廣雅釋詁三蓄菜也貢子無蓄蓄積者天下之大命也詩谷風我有旨蓄禮記王制無三年之蓄東京賦洪恩素蓄漢書貨殖傳穜足功用字亦作滀莊子大宗師念通之氣海賦滀瀇而滒深字又或作倏假借爲翛晉語蓄力一紀注養也又爲茲爾雅釋文篇蓄亦呼爲篇竹又爲攗連說文蓄息也夫躬傳健而蓄縮不可用注謂玄于事也聲訓方言十三宛蓄也

屋 鄐 邑名晉邢侯邑从邑蓄聲按晉雍子邑左襄廿六傳雍子奔晉晉人與之鄐又昭十四傳晉邢侯與雍子爭鄐田邢侯巫臣子傳云罪在雍子豈鄐始爲雍子邑後又爲邢侯邑歟

屋 悎 㤅 起也从心畜聲漢書賈誼傳一二指悎注謂動而痛也詩蓼莪拊我畜我以畜爲之段借爲畜詩谷風不我能慉傳養也箋謂慉興也則謂本字

屋 嫮 㜷 媚也从女畜聲廣雅釋詁一嫮好也別義御覽引通俗文不媚曰嫮又廣雅釋詁一嫮妬也

屋 孰 熟 㚔 食飪也从丮臺聲易曰鼎𩙿按从丮臺會意臺可丮而食之字亦作熟加火禮記禮運注熟治萬物疏謂烹煮轉注孟子苟爲不熟注成也又荀子議兵凡慮事欲孰注謂精審禮記內則享孰誤周髀算經思之未孰注猶善也呂覽重己此論不可不熟注猶知也愼行行不可不孰注猶思也段借爲鬻公羊隱元傳王者孰謂論語孰不可忍也注誰也誰孰亦一聲之轉又爲如貫發聲之詞釋名判孫人謂長婦曰孰孰祝也又爲熟素問大奇論五藏菀熟熟熟雙聲舌韻禮記禮運叶復孰老子養德叶育育孰復

屋 壈 軫 㙓 射臬也从土臺聲漢若準按門側之東西堂也从土孰省聲字亦作塾不省爾雅門之堂謂之塾孫注夾門堂也書顧命先幹在左塾之前詩緇衣自堂徂基傳門塾之基儀禮聘禮賓立接西塾士冠禮負東塾禮記樂記家有塾轉注說文壈射臬也通俗文射埒曰壈

屋 復 㝵 往來也从彳夏聲易反復其道詩蓼莪顧我復我三蒼溫泪水深也江賦迅瀨迴注復復流也字變作複段借爲夏易稼卦復皮也易泰無往不復書舜典平乃復詩黃鳥復我邦族儀禮大射儀揚觶復士喪禮曰皐某復公羊襄三十傳死者不可復生者大傳旦復旦今漢書高帝紀復勿租稅二歲注除其賦役又爾雅釋言復返也小爾雅廣言復還也左昭十六傳兆敢復也魯語少而習復論言可復也又如有復我者左桓十七傳復惡已甚矣爾雅釋言狂復也又素問癰論病極則復字亦作瘯方言三瘯病也亦作瘻

屋 夏 㬎 行故道也从夂頁省會意凡重再意爲此字之轉注今皆以復爲之又按則復之段當作此與狂復意同詳執字見也

夏十三名凡夏之派皆衍夏聲 房六切

屋 腹 㬎 厚也从肉夏聲按臍上下兩旁也易說卦傳坤爲腹離爲大腹明夷入于左腹素問評熱病論腹者至陰之所居釋名自臍以下曰水腹素問厥要精微論少腹注小腸也轉注禮記月令水澤腹堅釋文本作複呂覽作水澤復易大壯壯于大輿之腹段借爲鵬詩蓼莪出入腹我笑懷抱也廣雅釋詁一腹生也點壘覆育萬物意聲訓爾雅釋詁腹厚也以管爲訓廣雅釋親腹屬也釋名釋形體腹複也當也當腹雙聲舌韻詩蓼莪叶鞠育畜復腹左宣二傳叶目腹復

屋 複 㲋 重衣也从衣夏聲轉注說文一曰褚衣謂卽裕也釋名有裏曰複謂卽裕也又方言四隩中有木者謂之複爲周禮屋人注複下曰爲蔀蔀覆底也又漢書高帝紀從複道上注上下有道故謂之複廣雅釋詁四複重也段借爲覆禮記月令注古者覆穴蹴謂窟居也

屋 鰒 鰒 海魚也从魚夏聲漢書王莽傳亘飲酒啗鰒魚後漢伏隆傳獻或七或九又引本草石決明一名鰒魚鰒魚注鰒似蛤偏著石引廣志無鱗有殼一面附石細孔碟碟之異稱也

屋 蝮 蝮 虫也从虫复聲爾雅釋魚蝮虺博三寸首大如擘南山經列山多蝮虫注蛇也三蒼蝮蛇色如綬文文間有岐鼻上有針大者長七八尺有牙最毒漢書田儋傳蝮螫手則斬手楚辭招魂蝮蛇蓁蓁段借赤韻連語廣雅釋蟲蝮蛸蛇也字林蟬皮也論衡無形篇更爲蟬形而怪蔚蝉之生于復育也關背而出字作復育亦同

有 鍑 㸑 釜大口者从金复聲三蒼小釜也方言五釜或謂之鍑注釜屬廣雅釋器鬴也漢書匈奴傳多齎鬴鍑薪炭

屋 輹 車軸縛也从車复聲廣雅釋詁三輹束也按此非軸之束亦非伏兔乃軸與伏兔相聯之縛也凡軸束曰轄轄束曰輹輹束曰縛轄伏兔也易小畜輿說輹左傳十五傳車脫其輹舌韻易小畜叶轂目

屋 複 複 盜庚也从衣复聲爾雅釋草注旋復似菊

屋 複 複 地室也从穴复聲詩緜陶復陶穴毛本以復爲之淮南氾論古者民澤處復穴亦以復爲之凡地穿曰穴旁穿曰窌地覆于上故曰複也禮記月令疏引庾蔚調地上累土則如窯矣非是字亦作覆廣雅釋室複窟也釋言複重也

有 屋 覆 覆 反也一曰蓋也从兩復聲禮記檀弓見若覆夏屋者矣注謂狀瓦也爾雅孚覆車也孫注車輞可以掩覆釋名釋結其上板曰覆言所覆蓋也方言四覆結謂之覆蓋注今人雜語是也又左隱九傳君爲三覆以待之注伏兵也苟于旨國故爲之出師斷亡以覆救之長笛賦覆目鼓鐘又爾雅釋詁覆審也廣雅釋言覆索也考工弓人覆之而角至接謂詩察其隱微韓注廣雅釋言覆反也考工盧人車欲周穆誓殷氏掌覆夫鳥之巢又禮記檀弓注覆者言倒其覆之言語藥者實覆宋注皆訓敗又詩雨無正覆出爲惡桑柔覆俾我悖瞻卬女覆奪之傳箋皆訓反假借爲告爲白漢書馮唐傳不從中覆也注謂覆白之聲訓釋名釋言語覆孚也如孚甲之在物外也古謂詩谷風叶鞠茂奇蔓小明叶棄歷蔡戚宿覆轉音文子道眞邪論叶得伏北覆載

有 覆 覆 重也从勹復聲或从衣復聲今皆以複爲之

屋 目 目 人眼象形重瞳子也按外象匡中象瞳子橢視之貌今給事如是古文亦象形本作罔今據偏旁及郭忠恕汗簡訂正易說卦傳離爲目禮記郊特牲目者氣之清明者也韓詩外傳目者心之符也春秋元命苞目者肝之使轉注左僖八傳目爽長且仁注字于魚考工弓人斲目必茶司農注斡師目又周禮牢夫三日司掌官灋以治目管人四日巫目注謂事眾蓋其要所當也小爾雅廣詁目要也又選五等論譬猶眾目譬方注目綱目也後漢襄楷傳綸白素朱介青首朱目注目題目也聲訓釋名釋形體目默也默而內識也目默雙聲否韻易小畜叶轂目左宜二傳叶目腹復成十六傳叶賊目

屋 彡 彡 細文也从彡从乡从衆省對按衆省會意凡幹穆昭穆字經傳皆以穆爲之

屋 穆 穆 禾也从禾彡聲段借爲彡淮南原道穆志隱閔注皆無形之類也又周禮小宗伯辨廟祧之昭穆注父曰昭子曰穆又書金縢我其爲王穆卜傳敬也又詩清廟於穆清廟傳美也烝民穆如清風箋和也又周書謚法布德執義曰穆注純也經傳或以穆爲之方言一穆信也管于君臣下穆君之色注猶悅也又爲繆爲謬論衡虛穆者亂之名又單辭形況字非有先生論於是吳王穆然注猶默然思皃也默穆亦一聲之轉又重言形況字書舜典四門穆穆詩文王穆穆文王那穆穆厥聲禮記曲禮天子穆穆少儀穆穆皇皇楚辭大招三公穆穆補雅釋訓穆穆美也太元贈穆穆肅肅敬出心也否韻詩雝叶肅穆

六一名 力竹切

屋 六 六 易之數陰變于六正于八从入从八按此與入二爲自背埋之雛通者謂从入是先製入字後製六字恐未然矣聖人易結繩爲書契造字記數本無深意取別異以爲表識而已此字當从四一者指事也管于五行人道以六制注兼三才之數東京賦六合般昌注六合天地四方也詩無衣豈曰無衣六兮傳天子之卿六命車旗衣服以六爲節大戴易本命六主律周語夫六中之色也注六者天地之中也中山經嶽在其中以六月祭之注六月亦歲之中聲訓漢書王莽傳六者戮也否韻詩干旄叶祝六告無衣叶六燭轉音鵲冠子度萬叶六式

附說文不錄之字

顊 鵌 魯靈光殿賦顊顑而睽睢注顊顑大首深目之皃按單詞形況字亦作嵬類顑顊疊韻連語

頤 廣雅釋詁一頤好也

蚰 爾雅釋蟲釋文引字林北燕謂蜒爲蚰按蚰蜒蚰蛇皆雙聲連語蚰當作蚘

蚰 爾雅釋魚釋文本或作蚘

稍 廣雅釋詁二借稅也

颭 吳都賦颭颭翾翾注風貌也疊韻連語

鴢 爾雅釋鳥鴢頭鴟注似鳧腳近尾略不能行江東謂之魚鴢按卽鷉鷉也中山經賁水其中有鳥焉名曰鴢鴢頭黑韻連語

拗 西都賦乃拗怒而少息注拗也說文新附拗手拉也按卽抑字抑拗一聲之轉或曰卽夭字屈也

狗 按 北山經隄山有獸焉其狀如豹而文首名曰狗

佝 字林佝僂也尪也按卽朐拗字五音篇海引作拘

狖 禮記曲禮則載貍注亦獾獸也

咻 孟子衆楚人咻之注譁也

玕 西山經小華之山其陽多琦琈之玉注玉名

籽 廣雅釋器籽餘也又籽糅斂也

呼 埤蒼呼吸氣聲也

鮒 埤蒼鮒鮐魚也

鰡 文選蹄田賦注引字指鰡鮒屬

鷁 廣雅釋鳥鷁鵁飛鷁也漢書司馬相如傳飛蠵張注飛鼠也賦如兎而鼠首以其順飛郭璞謂卽爾雅之鼯鼠夷由一名飛生則卽說文之鼫或曰鼫鼠也按單詞形況字亦作鼯鼫疊韻連語

蟈 廣雅釋草蘠菠菇也玉篇菠菇瑞草

聬 字林聬聽總名也

苗 爾雅釋草苗芝按苗之壞字

薵 鼫 七發菉薵薠薄注薵猪草也廣雅釋草薵藩蔥也段借爲蜮方言十二蓑衣也戴也

颺 廣雅釋詁颺風也

鰷 家語屈節魚之大者名爲鰷注宜爲鯈新序作鰷

殏 執終也釋文又作求

儦 廣雅釋言儦儦也通俗文扈車載曰儦商子墾令篇令送糧無取儦史記平準書不償其儦服虔注扈也汲鄭傳爲大農儦人徐廣注異生財利加今方宜糶漢書鄭當時傳任人賓客儦王莽傳儦賦煩貰田延年傳取民牛車三萬兩爲儦注皆謂送也西京賦流綸擺撮注擺撮中聲也按雙聲連語

擺

狍 北山經鉤吾之山有獸焉名曰狍鴞注左傳所謂饕餮是也按狍鴞疊韻連語

猇 漢書王子侯表猇節侯按从犬彪省聲

骹 爾雅釋器注骨骹釋文引埤蒼骹骨也按據通俗文鳴箭曰骹則與骸同字集韻引廣雅骹耕也

鞄 廣雅釋言跑跑豹也

跑 廣雅釋器鞄鞄鏑也按雙聲連語

鉼 漢書楊雄傳注引韋昭泞騷也按本騷疊韻連語

泞 史記貨殖傳索隱引埤蒼尻骨謂之八髎一曰夜啼素問長刺節論刺兩髎注謂居膠腰側穴也疑即髎字之轉注

髎 廣雅釋詁一叡老也此字从老从翏省聲

撨 廣雅釋詁一撨擇也二拭也

闖 周書王會解夷用圂木注生水中色黑而光其堅若鐵

趞 漢書司馬相如傳騰而狂趞注奔走也吳都賦狂趞獵狡按此趞之誤字或曰即曲禮庶人儦儦之儦

蘸 廣雅釋草蘸附于也玉篇醮以物內水中也

醮 或曰即湛字之轉注

嘈 廣雅釋詁四嘈呼聲也東京賦奏嚴鼓之嘈囋注鼓聲長笛賦聲連語言靈光殿賦耳嘈嘈以失聽注眾聲也按重言形況字王延壽夢賦忽嘈然而自鳴按單詞形況字文選思玄傳論商金北轡來悉方鞗注轡也按即靶或鞗字

鞗 文選七命嶰谷嘈囋張其前注深空之皃也按疊韻連語

嶆 廣雅釋詁二腺腦腓也按疊韻連語

腦 廣雅釋詁三親見也

覣 廣雅釋詁淘淘也

淘 廣雅釋訓淘淘流也

蜪 爾雅釋魚蜪蝮又海內北經蜪犬如犬青說文新附蜪魚名

鰩 方言十三簣豕也淇衛之閒謂之牛簣爾雅釋木梫山榎注今之山梫說文新附梫委屬

笞 爾雅釋言懊悵也假借雙聲連語琴賦含哀懊咿注引字林內悲也按猶懿伊也埤蒼作噯咿廣雅釋詁一諛語也三告也

稻 廣雅釋詁三稻熟也玉篇禾大熟也

梫 爾雅釋言懊悵也假借雙聲連語琴賦含哀懊咿注引字林內悲也按猶懿伊也埤蒼作噯咿廣雅釋詁一諛語也三告也

諛 御覽引字林齰齒不相值也疑齰之譌字

齰 禮記中庸君子胡不慥慥爾注守實言行相應之皃按重言形況字說文新附撨捎也通俗文燃撨者又捎撨也

撨 撱

慥 西都賦碨磈碨磊也

碨 說文新附碨硬石也

磈 韻集酵酒酵也古孝反按今蘇俗語如此

酵 韓詩楚茨祝芬孝祀章句馥香氣也廣雅釋訓馥馥香也按即苾字必复雙聲

馥 北山經京山其陰有元礵注黑砆石也中山經門水其中多元礵集韻引廣雅礵礵也

礵 方言九艘謂之舳艫按舳艫猶首尾也

舳 見上

艫 方言八載鹽自關而西或謂之鶂鶋按雙聲連語

榴 方言五榴櫪也廣雅釋器榴歷也

擄 廣雅釋詁三擄擊也

蝳 方言十一鼅鼄謂之蝳

蜬 蚰 廣雅釋蟲馬蜬馬蚿也方言作馬蚰吳普本草作馬軸又謂之馬陸按皆聲之轉託名幖識字也

臧 埤蒼臧腳臧也按雙聲連語

洬 廣雅釋訓洬洬雨也按重言形況字

說文通訓定聲目

小部弟七 分部犖轉需豫

爻 肴 駮 較 較 季

殽 淆崤 侑 鵴 教 𢿱效 𡗗

堯 𢦏 蕘 嘵 趬 譊

𢧵 翹 𦐇 膮 饒 橈

曉 皢 僥 顤 顓 嶢

磽 墝 墽 驍 獟 燒 燒

澆 澆 撓 嬈 嬲 繞 遶襓 蟯

鐃 鱙 鑣 要 突腰榎 騕喓 葽

旟 票 熛 蔈 藻蔈 嘌

趮 瞟 覭 膘 髆髆肜 剽

標 嫖 旚 瓢 幖 彯 僄

嫖 驃 慓 漂 瘭朕 摽 拋攜

縹 飄 翲 勦 鏢 麃

藨 蒍 犥 皫 鄜 鄜 穮 耨 儦

瀌 鑣 籮 幺 么 香 宵 呦凹容 坳擾

㠯 宦 宎 窅 突 旭 炟

鼂 𠷎 天 麌殀 芺 枖

祑 祅訞 鶜 餀 飫 洪 沃 娭 妖

鋈 𠷎 賈 薵 嚻 臬 蟂

嘄 嘄嘄 鄡 鄡 覞 顥 灝

号 鴞 𧆞 𧆞 𧆞 枵 呺誇 鄂

號 諕 璚 饕 叨饕飢 唬

虢 敖 遨 嗷 嗸 謷 傲 慠慠

贅 嗸 磝 驍 驁 獒 熬 鏊

滶 嫠 勢 褭 屎 屎屁

交 茭 迻 齩 齩咬 效 佽佽 詨効

鮫 鵁蟂 骹 跤鼩鼩 嚆髐 筊 筊 校 技 郊

𦢊 𦢊 窔 窔 皎 皎 佼 姣 嬌

駮 狡 烄 敎 絞 殺鉸

恔 恔 洨 鮫 蛟 尞

璙 遼 鷯 膫 膋 簝

橑 寮 寮 僚 獠 燎

鐐 憭 憭 潦 撩 撈 嫽

繚 墽 鐐 轑 蘓 薸

了 料 敹 勞 𢡟 嘮

癆 澇 犖 𡿺 腦剉 𥕢 嫋 惱囟

巢 巢 巢 璅 藻 藻轆藻 樔 鄛

摷 繅 勦 轈 喿 噪

璪(繰) 趮(躁) 譟(吏閙) 臊 剿(勦劋剿)
橾 燥(鐰炒𤆍) 懆 澡 鱢
操 繰 【小】 肖(俏) 朴
脊 哨 趙(踃逍) 削(鞘) 梢
郩 稍 宵 痟 悄
消 霄 捎(蛸) 娋 綃(綃)
蛸 銷(焇) 陗(峭) 箾 𢱧
箾(筲) 箱 笑(笑咲笑咲) 【少】 訬
眇(渺) 杪 邜 秒(𥝖) 紗(紗玅妙)
鈔(抄) 魦 篎 【苗】 媌

緢 【㚇】 旚 飄(颮飃) 【𠬪】(芟孚殍)
【表】(褾俵) 【毛】 芼 眊 旄(毷軞)
秏(耗) 覒 髦(鬏髳) 耄 【皃】(須貌)
藐(藐邈) 懇 【㬥】(曝曝瞟) 襮 爆
瀑 㬥(懪) 暴 暴(嚗) 驫(鸔)
【刀】(刁刟鴚鳭) 芀(蔄) 召 到 釗
苕(菬) 超(迢) 詔 部 鞀(鞉鼗鞀鼗)
卲(玫) 柖 邵 昭 佋
柖(袑) 卲 貂(䶦) 沼 招
弨 紹(絮) 蛁(虭) 劭 鉊(鍣)

輈 堅 葪(鄭) 蓺 照(炤烑)
落(蕣) 羔 䊀(𥿄) 窯(窰) 𩕅(羔)
【㬎】(㓹) 【盜】 【翟】 【𠬪】 𤘘
㬎 【弔】(啰㖃) 逕 盄(吊) 桫
【高】 蒿(薧) 敲 敲(搞) 翯(皜髙)
膏 槀(槁槁) 鄗 槀(櫜稾) 歊(歊)
櫜(豪毫) 熇 滈(瀉滈) 鷮 縞(藹)
塙(碻確碻) 鎬 蒿(犒) 藁(老老) 蒿
喬(嶠) 趫 蹻(蕎) 敵 鷮
矯 橋(橋) 僑(僑) 屩 驕(憍)

獢 撟 繑 蟜 鐈
【兆】 【𠬛】(光) 珧 晀 趒
逃 跳 誂 眺 挑
朓 䂊 朓 桃 旐
窕 庣 佻(恌) 覜 洮
鮡 挑(㧾) 姚 䄻 垗
銚(鉥銚) 㪷 【㐅】 肈 肇
【卓】(蟲帛) 趠 逴 踔(趠) 稕
罩(罺箌罩䈇箪) 倬 焯(晫) 悼 淖
鯙 掉(棹櫂) 婥 䨐(犂) 【𡴭】

鑿 鑿 勺 礿（禴） 玓
芍 筋（肑） 杓 旳（的 弔） 利（乚）
彴（彴） 豹 馰 鼩 灼
危 汋 扚 妁 約
葯 釣 酌 箹 雀
畚 截（截 蕺） 䳝 䰮 嶻
蠽 爵（爵） 爝 灂（嚼） 釂
㰎 皃（貌 皃） 㿟 弱 蒻
嫋 惄 溺 搦 嫋
鬲 龠 蘥（鸙） 籥（踚 躍 蹢） 籥

龣（論） 爚 瀹（瀹） 闟（籥） 顲
敫 璬 噭（璬） 敫 徼（邀 闟）
謷 驁 檄 竅 覈（覈 槅）
噭 憿（傲） 激（徼 礉） 擊（擊 撽） 繳（繳）
虐（虐 卷） 謔 瘧 隺 蒦（篳）
㩁 鶴（鷂） 膗（膗） 榷 皠（皠 皠 皠）
騅 熣 潅 推（搉） 樂
瓅 藥 嚛 趯（躒） 觻
櫟 爍（爍） 礫 濼 鱳
纅 鑠（爍） 轢 屰 翟（鸐 鸐）

藋（藋） 趯 躍 鸐 糴
燿（燿 曜） 濯 擢 嬥 蠗
糴 糶 休

右文字五百三名 旁注二百八十三字 附存一百一字

說文通訓定聲

吳郡朱駿聲豐芑甫紀錄
新安朱鏡蓉伯和甫參訂

小部第七　凡六十一部

爻　九名凡爻之派皆衍爻聲　胡毛切

爻　交也象易六爻頭交也按人古文五二五天地之數會意凡从爻之字皆錯雜意易繫辭下傳道有變動故曰爻周書王會外臺之四隅張赤帝爲詩侯欲息者皆息焉命之曰爻閭魏都賦思重勳者也廣雅釋詁三爻效也

肴　咬也从肉爻聲凡熟饌可咬之肉折俎豆實皆是初學記廿六引說文雜肉也廣雅釋器肴肉也晉語飲而無肴生俎實也賈注酒也楚辭招魂有羞未通致些肉爲有東皇太一蕙肴蒸兮蘭藉注用惠艸以蒸肉也經傳多以殽爲之詩實之初筵殽核維旅傳豆實也既醉酌酒既將籩豆静嘉牲體也曲禮左殽右胾注骨體也疏熟肉謂骨而體爲殽周禮小子羞羊肆羊殽肉豆司農注體解節折也鄭注詩圖有桃其實之殽按實之初筵籩凡非殽而食之曰殽班固典引殽覈仁義之林假借爲爻孔宙碑易建八卦揆肴繫辭

駁　馬色不純也从馬爻聲與从交之字別易說卦爲駁馬詩東山皇駁其馬爾雅釋畜駁白駁文騧白馬黑喙白駁又通俗文黃白雜謂之駁牽字林班駁色不純也漢書梅福傳白黑雜合謂之駁以駁爲之轉注荀子王霸駁而霸注雜也太元晬其駁冒晬注不純也漢書谷永傳解偏駁之愛注不周普也許宣傳兄弟相駁不可注執意不同後漢馬援傳注駁乖舛也蔡邕獨斷其有疑事公卿百官會議若臺閣有所正處而獨執異議曰駁謀皆以駁爲之假借託名標識字爾雅駁赤李曹丕與吳質書沈朱李是也古詩詩東山叶耀駁句中韵

較　車輈上曲鉤也从車交聲按高五尺五寸字亦作較考工輿人以其隧之半爲之較崇詩淇澳猗重較兮釋文車兩旁上出軾者釋名車重較其較重鄉所乘也假借爲覺實爲磵爲嗃爾雅釋詁較直也郭璞大射儀注鵠之言較較直也書大傳較兮注謂直道者也又爲曉爲皎廣雅釋詁四較明也史記伯夷傳此其尤大彰明較著也漢書谷永傳白氣較然張安世傳賢不肖較然亦單辭形況字又爲漢史記田完世家大車不較索隱校量也老子長短相較又史記貨殖傳此其大較也索隱猶大略也律書關于大較索隱大法也又爲郊祭孟子魯人徵較愚按僩請侯因祭而徵之禮詳見余六書假借經徵注謂相較齊舍獸則謂借爲聚聲訓釋名釋車較在箱上爲車較也古韵詩淇奧叶猗較謔虐

孝　效也宋本放也从子爻聲此字疑即學之古文戴氏侗六書故謂即孝字非

殽　相雜錯也从攴肴聲按雜錯之訓正字當爲爻此字从攴必有本義許時已失傳矣假借爲爻廣雅釋詁三殽亂也周語重之以不殽莊子齊物論樊然殽亂漢書食貨志非殽雜爲巧董仲舒傳賢不肖混殽爾雅釋水注眾水圍滴字亦變作淆又爲肴特牲饋食禮記皆殽肴曲禮殽之序辯然之注謂殽炙膾也又爲效禮記禮運殽以降命釋文法也太元窮三日不覺殽注效也又託名標識字左傳三十二傳晉人禦師必於殽按晉地在今河南河南府永寧縣北五十里山有二陵道在其閒後漢光武紀注一名崤谷山字亦變作崤蜀都賦崤函有帝皇之宅聲訓禮記禮運殽于地疏效也古韵詩圖有桃叶桃殽誇驕轉音詩正月叶酒殽

侑　勸也从人肴聲別義說文一曰痛辭也按猶痴也與痀瘣同意或曰此義則侑之誤字

教　上所施下所效也从攴从孝會意按季亦聲古文从攴效

斆　覺悟也从教从臼臼亦聲

學　效也从教从冖冖尚朦也臼聲

效　象也从攴交聲按高五尺五寸字亦作較考工輿人釋名車重較其較重鄉所乘也假借爲覺實爲磵爲嗃爾雅釋詁較直也郭璞大射儀注鵠之言較較直也書大傳較兮注謂直道者也又爲曉爲皎廣雅釋詁四較明也史記伯夷傳此其尤大彰明較著也漢書谷永傳白氣較然張安世傳賢不肖較然亦單辭形況字又爲漢史記田完世家大車不較索隱校量也老子長短相較又史記貨殖傳此其大較也索隱猶大略也律書關于大較索隱大法也又爲郊祭孟子魯人徵較愚按僩請侯因祭而徵之禮詳見余六書假借經徵注謂相較齊舍獸則謂借爲聚聲訓釋名釋車較在箱上爲車較也古韵詩淇奧叶猗較謔虐

垂甘九名凡垂之派皆衍垂聲　吾僦切

蕭垚 土高也从三土會意

蕭堯 高也从垚在兀上會意高遠也按垚亦聲古文从二土二兀省書堯典曰若稽古帝堯馬注翼善傳聖曰堯論衡須頌堯亦美証也聲訓白虎通號堯猶嶢嶢也廣雅釋言堯嶢也古讀若高也廣雅釋言堯嶢也古讀墨子親士叶昭滑燿堯

蕭蕘 薪也从艸堯聲長楊賦注引說文艸薪也按艸曰蕘木曰薪詩板詩于芻蕘傳芻蕘薪采者左昭十三傳注芻蕘者疏供然火之艸也管子輕重甲賈其薪蕘注大曰薪小曰蕘別義方言三蕘無青也按即詩之芻爾雅之須周禮之葸亦名蕄古讀詩板叶賓載

蕭曉 懼也从口堯聲詩鴟鴞子維音嘵嘵傷懼也爾雅釋訓

蕭趭 行輕皃一曰舉足也从走堯聲今蘇俗語有言輕趭者有言趭脚者若此字按史記衛將軍傳索隱引說文趭行疾皃

肴譊 恚呼也从言堯聲廣雅釋詁二譊鳴也釋訓譊譊語也詩民勞譊譊猶讒讒也後漢儒林傳注譊譊喧也又蒼頡篇譊訟聲也爾雅釋言注言訟譊

蕭勪 舊田也从力堯聲按字从力當訓擊與敲略同說文所解薹曉字之訓古書借勪爲撓耳廣韻引蒼頡篇勪擊也一切經音義九引蒼頡篇敲作勪下擊也

蕭翹 尾長毛也从羽堯聲射雉賦斑尾揚翹釋注楚辭招魂砥室翠翹注羽也又江賦蜻蠓森衰以垂翹注尾也又廣雅釋器鳥翹欲也歎逝賦翫春翹而有思注茂盛皃按急就篇春草鵁鶄鳧翁鴈皃借爲趭莊子馬蹄翹足而陸謂舉足也淮南脩務翹尾而走注舉也曹植雜詩翹思慕遠人注猶懸也又禮記儒行翹而待之疏起發也又重言形況字詩鴟鴞予室翹翹爾雅釋訓翹翹危也漢廣翹翹踏薪傳薪貌左莊廿二傳翹車乘注遠皃廣雅釋訓翹翹衆也又疊韻連語南都賦翹遥遷延注輕舉皃又託名假藠字爾雅釋草蓮異苞釋文字亦作藠按本草謂之連翹古讀詩鴟鴞叶謠偷翹橋嘵

蕭膮 肉羹也从肉堯聲此乾于饋奠爲豆實者所謂膮也儀禮公食大夫禮牖以東膮臐牛炙注牛曰膮羊曰臐豕曰胰皆香美之名也廣雅釋器膮香也

蕭餓 飽也从食堯聲淮南脩務沃地之民多不才者饒也注逸也轉注小爾雅廣詁饒多也廣雅釋詁一饒益也漢時謠曰今年尚可後年饒今蘇俗買物請益謂之討饒頭段借爲敽禮記曲禮不饒富按不饒倖求稱也又雙聲連語凡饒恕饒讓字猶單言恕單言攘也又借爲任爲由爲如唐人所用饒他假饒字皆一聲之轉古觀管子度地叶饒膏

蕭橈 曲木从木堯聲易大過棟橈列子湯問竿木橈考工矢人橈之攻橈以視其鴻殺之稱也轉注小爾雅廣器楫謂之橈楚辭湘君蒸橈兮蘭旌淮南主術大尺之橈而制輈之左右者以木爲質正刺船槔也或曰借爲撓亦通又左成二傳師徒橈敗注曲也淮南時則無或枉橈注弱也史記蕭相國世家上已橈功臣注屈也荀子富國詩要橈腹注曲也又爲雜注言重絮分無妄之橈注時榮也段借爲疊韻連語莊子大宗師橈挑無極李注猶宛轉也簡文注循環之名

徐曉 明也从日堯聲藝文類聚引說文日白也淮南俶真冥冥之中獨見曉焉脩務精神曉淪轉注廣雅釋詁一曉慧也二快也三智也又荀子臣道曉然以至道注明喻之皃漢書司馬遷傳以曉左右注告喻也段借爲饒方言十二曉遊也曉嫵也古讀爻子徵明叶曉照

徐曉 日之白也从白堯聲

蕭僥 南方有焦僥人長三尺短之極从人堯聲列子湯問從中州以東四十萬里得僬僥國大荒南經有小人名曰焦僥之國義蛙嘉穀是食海外南經焦僥國在三首東注引詩合神霧人長尺五十魯語焦僥氏長三尺注西南蠻之別名段借爲儌莊子在宥此以人之國僥倖也陳情表庶劉僥倖

蕭顦 高長頭从頁堯聲廣雅釋詁四顦高也字亦作顦廣雅釋詁一顦大也魯靈光殿賦曄顦顇而欹雕注大首深目之皃亦疊韻連語

蕭嶢 嶢嶷高也从山堯聲與阮同誼漢書揚雄傳繫山之高不嶢嶢西京賦表嶢關于閶闔魏都賦抗旗亭之嶢峣方言六巍嶢殷賦漂嶢嶷而枝柱注不安之皃亦疊韻連語嶢阮抗皆一聲之轉又按焦堯字皆疊韻連語嶢阮抗皆一聲之轉嶢鳥之極大與極小者皆曰焦鷦均之依聲託意也

有效磽 磽石也从石堯聲字亦作墝孟子則鬼有肥磽注薄也楚語瘠磽之地注硗也注淮南原道田者或墝埆通俗文物堅硬謂之磽硗又後漢賈武傳注引直謠嚆復嚆今年尚可後年磽磽猶惡也

有 墩 磽也从土敦聲按當為磽之重文詩邶中有旄傳墝埆之處
蕭 也釋文本作墩禮記王制注肥墝有五等釋文本作墩今附
于此段借為敦廣雅釋詁一墩聚也按本方言

蕭 驍 良馬也从馬堯聲三家詩駧驍牡馬毛本作駧傳腹絕肥張
也轉注史記騶長猶傳驍騎將軍張晏曰勇也廣雅釋詁二驍
健也

嘯 獟 狡犬也从犬堯聲轉注漢書霍去病傳誅獟悍注獟健行輕兒
也史記作趭注行疾皃廣雅釋詁四獟狂也字亦作憢淮南兵
略憢悍遂過注勇急也

蕭 嘵 熱也从火堯聲禮記內則雞燒注燒烟於火中也容于蛭重甲
嘯 寺之北擇燒火注狱而行火曰燒祭策則秦且燒焫獲君之國
注猶滅堯段借為發聲之詞後漢馬援傳燒虜注郎
燒差也聲訓釋名釋喪制死于火者曰燒燒燋也

蕭 澆 洨也从水堯聲一切經音義三引說文一曰灌漬也字亦作澆
廣雅釋詁二澆漬也段借為澆莊子繕性澆醨散朴釋文本作
澆淮南齊俗澆天下之淳注薄也文選策秀才文自民俗澆薄頭陀
寺碑文澆風下黷陸機招隱詩安事澆薄樸又為澆南都賦陽侯澆

蒙 撬 引掩皃驚注引楚辭王逸注回波為撬又託名
巧 標識字楚辭天問惟澆在戶止古多力者也

撬 撓也从手堯聲一曰拔也拔猶引也聲類撬攪也廣雅釋詁三
撓亂也莊子天地手撬額指釋文動也吳語撬亂百度荀子議
兵以指撓滿書曰奴傳以徑路刀金留犁撓酒注和也段借為撓
晉語抑撓志以從君注屈也呂覽知度枉辟邪撓之人退矣注曲也
高義則荊國終為天下撓注弱也考工輪人注
其弓菑則撓之疏亦減也古前孟子叶撓逃朝

蕭 嬈 嬈 苛也从女堯聲煩擾瑣屑之意繫文嬈煩也亦擾也漢書鼂錯
篠 傳除苛解嬈注嬈繞也段借為撓淮南原道其神不嬈注煩嬈
也做眞傷死者其鬼嬈注善行病祟人說文一曰擾戲弄也繫文嬈
嬈威弄也俗字作嬲稽康與山巨源絕交書足下若嬲之不置又為
孃說文一曰嬈也此後人所用妖嬈字又為燒祠
蕭 嬈 嬈以婺裝注柔弱也亦重言形況字

篠 繞 繞邊也从糸堯聲西京賦繞黃山而款牛首注裹也海外西經其
邱方四蛇相繞注繚繞樛纏廣雅釋器繞繯帀也字亦作遶字
林遠圍也又變作褽禮記少
儀加夫褽與劍焉注衣也

蕭 蟯 蟯 腹中短蟲也从虫堯聲史記扁倉傳診其病曰蟯瘕轉注
淮南脩務蚊行蟯動之蟲原道澤及蚊蟯注微小之蟲也

有 鐃 鐃 小鉦也軍法卒長執鐃从金堯聲廣雅釋器鐃鈴也周禮鼓人
蕭 以金鐃止鼓注如鈴無舌有秉執而鳴之以止擊鼓大司馬辨
鼓鐸鐲鐃之用司農注讀如讙嘵之嘵聲
訓釋名釋樂器鐃聲饒饒也謂讒讒也

有 鱙 鱙 段氏玉裁據元應書引說文有此字剽捷之鬼也从鬼堯聲
蕭 蛸附于此段借為驍為獟廣雅釋詁二鱙健也聲類鱙疾也
捷也按驍賁
獟之轉注

篠 鐃 鐃 嬈文也从金曉
会並 聲謂鐵之文理

要三十四名凡要之派皆衍要聲 於宵切

蕭 要 要 身中也象人要自曰之形从曰又云交省聲段氏玉裁云
嘯 字當作覓上象首下象足中象腰手曰之今體譌也按漢
書地理志下注奠古要字斥帝長田君國神君究屈道奠段說據此
古文从女从囟从曰按从囟从女非誤奠當為古文古
文象身形非交字小篆象古文形疑筆畫稍譌耳今字作腰乘謂處
論注要者身之大節節所以司屈伸詩為硜要之慊之治神馭胖上
佩以要之注屈也非是禮記玉藻經青倍要又爾雅釋木遒要枲注
子細腰今謂之鹿盧槃釋文字或作腰轉注孟子使數人要於路衛

子禮論以陘殺為要按中也太元達不要止孤注中也禮記樂記要
其節奏注猶會也蜀都賦而西要害於音腠注要害地險阻也孝經
先王有至德要道脰仲文曰以一管眾為要淮南主術此治之要也
掾檃鉦總會也段借為約周語蠻夷要服注要結好信而服從之左
文六傳由質要注契券也魯語大盟信之要也注猶結也周禮小宰
聽出入以要會注月計曰要歲計曰會大司馬受其要注簿書也公
羊莊十三傳要盟可犯注臣約束君曰要論語久要不忘平生之言
孔注久要猶約也漢書高帝紀待諸侯至而定要束其又為徼孟子
以要人爵注求也呂覽愛類非以要有也注徼也貴生所要輕也注
得也淮南原道以要飛鳥注取也後人謂欲曰要亦徼字又為徼詩
葽兮傳子要女傳成也呂覽簡選以要甲子之事于牧野注成也就
要雙聲又為天西京賦徼行要屈又疊韻連語西京賦要紹脩能注
謂娟嬽作姿容也魯靈光殿賦曲栱要紹而璧句注曲皃淮南原道
驰要褭注馬名日行萬里字亦作騕楚辭湘君美要眇兮宜修注好
皃又變聲連語楚辭傷時音義衍兮要妙注舞容也又重言形況字
詩噰噰草蟲字亦作喓傳聲也聲訓釋名釋形體要約也在體之中
約結而小也釋衣服要襮形如衣領其要上翅下者要也禪鬼制棺束
旁際曰小要其要約小也詩為屨傳要襮也荀子儒效行禮要節而
安之注要邀也按許書無邀字後漢章帝紀要服注言
可約束以文教古謳詩薛兮叶漂要韓非揚權叶要效

蕭 **蔈** 蔈艸也从艸要聲詩曰四月秀蔈劉向說即夭字非詩鄭箋即小正四月之王貧秀蔈疑爲下文之秀傳珠澤之藪发有萑葦蒲苹貧兼蔈注蔈秀爲徐楚金說文繫傳蔈今狗尾草也駿按蔈幽莠一聲之轉詩之秀蔈小正之秀幽穆天子傳之蕤蔈一艸也咏苦秀于四月國策之幽莠實稚之蔈莠說文繫傳之狗尾又一艸也艸秀于六月郭注移天子傳似誤段借爲扶漢書禮樂志注引孟康蔈猶兒也又急就篇顏師古注蔈猶特育詩七月叶蔈蜩

蕭 **旐** 旂屬从於蔈聲

蕭 **嘵** 火飛也从火从上會意蔈省聲太元沈見票如累明注飛光也轉注周禮草人輕票用犬注輕脆者漢書禮樂志票然逝注輕舉意揚雄傳校武票禽注輕疾之禽也票昆侖注猶言搖動也後漢張衡傳去穢累而票輕注猶飄颻也段借叠韻連語漢書霍去病傳爲票姚校尉注勁疾皃史記作剽姚索隱票鷙勁疾皃凡作趭趮驃驃僄僄嫖姚亦同又爲要約之約今俗言信券曰票是也

蕭 **熛** 火飛也从火票聲讀若標按即票之或體从二火俗今附于此春秋文耀鉤赤熛怒之神爲災惑吳都賦火烈熛林思元賦揚芒熛而弭天兮又風賦激飄熛怒史記禮書卒如熛風正義風疾也答賓戲其餘炎風景附以炎爲之

蕭 **藨** 艸皃之貧華也从艸票聲詩雨雪其雱雨雪其霏皆假借爲漂淮南墬形容華生藨注藨流也無根水中草爾雅汗洿注水中浮泥江東謂之藨字亦作藨廣雅藨洿也字又作蠸又爲票爾雅藨莫奇茶按孝之秀蕤之秀其華皆輕揚飛舉也又爲秋說文一曰末也淮南天文秋分藨定注禾穗粟字甲之芒也

蕭 **嘌** 疾也从口票聲詩曰匪車嘌兮按匪風傳嘌嘌無節度也此卑辭形況字釋文本作票嘌字从口當有本訓秦焚之後古書多亡許時人其解者不少矣或疑即詩嘒嘒草蟲之嘒毛傳聲也廣雅釋訓嘒嘒鳴也然嘒嘒亦重言形況字古韻詩匪風叶飄嘌兮

蕭 **趮** 趨行也从走票聲

蕭 **瞟** 瞭也从目票聲一切經音義引埤蒼明察也今常州人俗語有所省視曰瞟瞟別義廣韻引埤蒼一目病也與眇略同今俗語謂邪視曰瞟白眼按魯靈光殿賦忽瞟眇以睿像注視不明之皃亦蓋韻連語非必本義

篠 **標** 木杪末也从木票聲管子霸言大本而小標注末也與杪略同轉注淮南本經標悖橫橛注標株柱類天文本標相應要略標舉終始之垣也西京賦鳳翥翥于亭標素問六微旨大論本標不同字亦以飄爲之作飄史記太史公自序閒不容翲忽索隱輕也言不容輕忽失之字又作嘌江賦捎雲冠其嘌注山顛也段借爲幖遊天台賦赤城霞起而建標江賦標之以翠鶣注猶表識也王文憲集序黃瑰之早標聰察注立也廣雅釋詁風標書也又後漢竇融傳標榜注猶相稱揚也亦雙聲連語古韻幽至宵要大論叶標調

蕭 **旓** 旌旗屬从於票聲融廣成頌羽旄紛其影曳注猶飄也

蕭 **幖** 識也周禮巿人禁門用幖節注幖表也論語一幖飲皇疏幅片幖者旌旗之細也于其上題署事物名號以爲識別轉注周禮肆師表齊盛告絜牲號名之表也以表爲之後漢皇甫嵩傳著黃巾爲標幟以標爲之按標榜字亦當作此字亦作膘袁陽源詩膘節去函谷

蕭 **僄** 輕也从人票聲荀子脩身篇慢僄幷讒兵輕利僄遬注嫖疾勇也作嫖後漢袁紹傳僄狡絳俠方言十兿凡相輕薄謂之相仆或謂之僄

蕭 嫖 滂幺 輕也从女票聲 按當爲
嘯 嫖之重文今附于此
嘯 驃 滂幺 黃馬發白色一曰白鬣尾也从馬票聲 段借
徐 慓 滂幺 疾也从心票聲 廣雅釋詁一慓急也素問陰陽
應象論其慓悍者按而收之腹中論熱氣慓悍
蕭 漂 滂幺 浮也从水票聲 書武成血流漂杵思元賦漂通川之淋淫文
嘯 賦辭浮漂而不歸廣雅釋言漂滌也按水中擊絮曰漂滌莊子
謂之洴澼漂汗雙聲轉注長楊賦漂昆侖注蕩之也長笛賦漂凌
絲簧段借爲飄詩擘分風其漂女傳猶吹也又爲票釋名釋地土白
曰漂漂輕飛散也字又作瘭莊子則陽漂疽疥癰釋文瘭疽謂病瘡
膿出也字亦變作腠廣雅釋詁二腠腫也又爲標漢書揚惲傳漂然
皆有節槩注高遠意亦單辭形況字又愚顓連語爰轅光殿賦漂嵬
峴而枝柱注輕兒洞簫賦迅漂巧兮注疾也又雙聲連語洞簫賦聯
縣漂撇注猶翩少騰相聲
之兒古詩擘分叶漂要

蕭 徐 摽 滂幺 擊也从手票聲字亦作抛廣雅釋詁三抛擊也詩柏舟寤辟有
嘯 摽傳拊心兒左哀十二傳長木之斃無不摽也別義公羊莊十
三傳曹子摽劍而去之注辟也孟子摽使者出諸大門之外注麾也
又淮南脩務攫援摽拂注摽拂敷也與捎略同又大明攫疐于金柅
徐 縹 滂幺 帛青白色也从糸票聲廣雅釋器縹青也轉注七度乃有春清
嘯 縹酒注綠色而微白也段借爲韻通語海賦羣仙縹眇注遠視
之兒又重言形況字漢書賈誼傳鳳縹縹其高逝分注輕舉兒聲訓
釋名釋采帛縹猶漂也漂漂淺青色也古頌荀子賦叶小縹緲
蕭 飄 滂幺 回風也从風票聲盤旋而起莊子所謂羊角詩匪風飄分
嘯 卷阿飄風自南素問六元正紀論少陽所至爲飄風注旋轉風
也段借爲飄詩何人斯其爲飄風傳暴起之風老子飄風不終朝注
疾風也舞賦雲轉飄留又爲慓呂覽觀表聖人則不可以飄矣注疾
也又爲受莊子逢生雖有忮心者不怨瓢瓦又疊韻連語殤賦浿瓢
眇而清視注聲清長兒又重言形況字秋興賦雁瓢瓢而南飛注飛
兒西京賦雨雪瓢瓢注雨雪兒字亦作翻廣
雅釋訓翻飛也古韻詩匪風叶飄嘌弔

嘯 勦 滂幺 劫也从力票聲漢書賈誼傳白晝大都
嘯 之中勦吏而奪之金古書多以剽爲之

蕭 鏢 滂幺 刀削末銅也从金票聲
嘯 鏢別義通俗文刀鋒曰鏢

蕭 有 麃 滂幺 麤屬从鹿票省聲按似麋無角同書王會麃者若鹿迅走爾雅
徐 麃 形似麋牛尾一角史記孝武紀索隱楚人謂麋爲麃陸璣詩疏四足
之美有麃兩足之美有豵段借爲蔦爾雅釋草蔦麃按謂聲同字亦
作麃也注即萯又爲蔦詩載芟緜緜其麃傳耘也爾雅釋訓緜緜麃
也又爲蔦體內則鳥麃色而沙鳴注七變色也釋文本作蠸又重言
形況字詩清人叶消麃磬遥載芟叶苗麃
麃注亦和懱也古韻詩清人叶消麃磬遥載芟叶苗麃

蕭 徐 麃 滂幺 鹿藿也从艸麃聲讀若剽亦名鼠尾爾雅南鹿薦其實注今鹿
嘯 豆也葉似大豆根黃而香蔓延生本草注苗似豌豆有蔓而長
大人取以爲菜亦微有豆氣名鹿豆也按其豆雖滿今不食梁鬻文
勃聲論胡麻鹿藿纔救頭病之痢別義爾雅蔖麃注即薇也今江東
呼爲麃莓子似覆盆而大赤酢甜可啖淮南覽冥入椹澤食萬梅注
狀如桑椹其色赤按鷹者麃之譌字梅者莓之借字也爾雅蔄山莓
注今之木莓實似麃莓大亦可食苯缺盆注覆盆也實似莓而小亦
可食皆麃屬也又說文一曰蔽屬通典引陳鈴儀禮喪服注麃蔄草
名南都賦蔗芋薥梪字多以苞爲之說文苞艸也南陽以爲麤履禮
記曲禮苞屢注苞麃也漢書司馬相如傳其高嶽則生蔵析苞荔注

卽今所用作席者張揖注苞麃也廣雅又云苞薥
也皆是字亦作包段借爲穮廣雅釋地麃耕也

蕭 穮 滂幺 牛黃白色从牛麃聲按周禮內竪鳥穮色而沙鳴狸
嘯 釋文本作麃內則作麃駾鳥毛作黃白晦色如犢也

虞 鄙 滂古 如敷史記封禪書秦文公作鄜時時者祭天地五帝之所卽古
之郊也

蕭 穮 滂幺 耕禾閒也从禾麃聲字亦作耪左昭元年傳是儦是耨注耘也
嘯 釋文引說文轉鉏田也詩載芟緜緜其麃以麃爲之按耘有二
義在先苗生三葉以上稍稍壅草因壅其土以附苗根此成壠盡而
根深耐風與旱所謂壅禾本也詩之言或耨或耘是穮在後苗既成
後陳艸復生有養及童節剛其閒又以耨耨之所謂披除草也詩
之言以薅茶蓼是耕用枹廣五寸薅用耨廣六寸立苗欲疏也

蕭 儦 滂幺 行皃从人麃聲詩載驟行人儦儦俟俟釋文
嘯 通也韓詩作驃驃說文作伾伾不應雙聲按亦皆重言形況字
古韻詩載驟叶消儦敖

蕭 瀌 滂幺 雨雪瀌瀌也从水麃聲詩角弓雨雪瀌瀌釋文雪盛皃韓詩外
嘯 傳以麃爲之廣雅釋訓瀌瀌雨也按亦重言形況字古韻詩角

引叶燕。
消驕。

[illegible]
鑣　馬銜也。从金麃聲。或从角。爾雅鑣謂之鐵。蓋銜之兩端出口外者。系以鑾鈴與扇汗之幡幘。亦名扳沫。儀禮既夕。遣記約紼約轡木鑣。古文以苞爲之。楚辭靈懷。斷鑣銜以馳騖兮。舞賦。揚鑣飛沫。段借重言形況字。詩碩人。朱幩鑣鑣。傳。盛皃。按凡重言形況有可作本義訓者。如此詩鑣言非一鑣也。猶芣苢采采言非一采也。聲訓釋名。鑣包也。在旁包銜。其口也。古韻詩碩人叶敖郊驕鑣。

幺一名。於堯切

幺　小也。象子初生之形。俗字作么。通俗文。不長曰幺。字林。幺小脈也。爾雅釋獸。幺幼。注。最後生者。俗呼爲么麽。漢書敘傳。注。幺麽皆微小之稱也。說文不收麽字。按此字當从半糸。糸者絲之半。細小幽隱之謂。玄从此。會染絲意。糸从此。會細微意。許君蓋從幼字生訓。然幼會細小意。不必子也。據文實無子初生形。段借爲秒。文賦。弦么徽急。

杳一名。烏皎切

篠　杳　杳也。从日在木下。會意。日在木上爲杲。日在木中爲東。甘泉賦。杳旭卉兮。注。深遠也。舞賦。猋猋思乎杳冥。段借爲窈。漢語史記。司馬相如傳。紅杳渺以眩瞀。又類杳眇而無見。又重言形況字。楚辭。懷沙。眴兮杳杳。

窅一名。烏皎切

篠　窅　深目也。从穴中目。會意。字亦作𥅽。俗亦作凹。凸。蓋以曲爲之。而音則變。字苑。凹陷也。亦作窅。宋蒼頡篇。窅塾下也。容杳變聲。轉注。莊子。逍遥遊。覆杯水於坳堂之上。支遁注。謂有坳垤形也。字變作坳。段借爲皃。謝元暉敬亭山詩。注引。韓詩。育遠望也。又單辭形況字。莊子。逍遥遊。窅然喪其天下焉。李注。猶悵然又重言形況字。漢書禮樂志。清思眇眇。注。幽靜也。

皃六名。凡皃之派。皆衍皃聲。莫教切

篠　皃　望遠合也。从日。匕。會意。七合也。讀若窈窕之窈。按从匕猶从比省。言形色小大高下不分也。皃字从日時之日。與此从日星之日。誼別。

篠　覍　戶樞聲也。室之東南隅。从宀。皃聲。按戶在室之東南。故以戶樞關闔。窅然之聲名之。字亦作突。爾雅釋宮。以突爲之。莊子。徐无鬼。鴟鳥生於突。釋文。東南隅鴟火地。漢書敘傳。守突奧之榮燭。

篠　窅　冥也。从穴。目聲。與窈略同。字亦作突。轉注。楚詞。招魂。冬有突夏。注。複室也。段借爲姣。廣雅釋詁一。突好也。

嘯　𡰥　行不正也。从𠂤。目聲。讀若燿。別蔑廣雅釋詁二。𡰥腫也。

錫　焅　望火皃。从火。皃聲。讀若駒賴之駒。按此字从皃。聲各本从皃誤。今訂。系于此。皃讀若香。鄉卿字以爲聲。通俗文音逼。焅爲鵠鴈。字作音。按鵠从告省聲。也此字別爭書之誤。

蕭　龗　龍皃。从龍。皃聲。誤。今系于此。楊雄說。匿最蟲名。當作匿最雙聲連語也。

篠　皛　顯也。从三白。會意。讀若皎。廣雅釋器。皛白也。蒼頡篇。明也。通俗文。通白曰皛。點邾斁皛。注。于夔草。注。皛當爲拍。非江賦。沆瀁皛溰。注。深白之皃。亦疊韻連語。陶潛詩。皛皛川上平。注。明也。引說文通白曰皛。

夭九名。凡夭之派。皆衍夭聲。於兆切

篠　夭　烑也。从大。象形。按从大而屈其首。指事。申者。腰之直。夭者。頭之曲。論語。申申如也。夭夭如也。雜重言形況。實本字本誼。廣雅釋訓。夭夭。容也。書君奭。有若殷天傳。天名。疑以類命爲象者。轉注。漢書五行志。注。用人不以次第爲夭。按屈抑意又禹貢。厥草惟夭。傳。少長曰夭。詩。隰有萇楚。夭之沃沃。傳。夭。少也。凡草木既生枝葉其秒有旁出側附之形。故曰夭。魯語。澤不伐夭。注。草木未成曰夭。又移以言禽獸月令。毋殺孩蟲胎夭飛鳥。淮南本經。剖胎殺夭。注。夭。麋子也。爾雅。麋子麎。字亦變作麏。又還以言人。史記。周本紀。所棄天子出于路者。注。夭。幼少也。又釋名。少壯而死曰夭。如坂物中天折也。字亦作殀。王制。不殀夭。注。殀。斷殺。管子。禁藏。毋夭英。廣雅釋詁三。夭。拔也。左昭四傳。氏不夭札。注。短折爲夭。離騷。終然夭乎羽之野。注。蚤死曰夭。蓋不成則終于夭也。人物盡洪。凡皆一意之引申。或曰義皆借爲幺。存參。段借爲杳。素問。玉機真藏論。色夭不澤。注。不明而黑。又爲遏爲竭。左宣十二傳。注。水遇天塞。疏。天遏是壅塞之義。天易雙聲。又爲殘。周禮。碧蔡氏掌覆天鳥之巢。注。天鳥。鴞鳴之鳥。又重言形況字。詩。桃夭。桃之夭夭。傳。其少壯也。高唐賦。聯延夭夭。注。少長也。飄風。薄心夭夭。傳。盛皃。正月。夭夭。是梟。釋文。災也。後漢。蔡邕傳。天天是加。注。殺也。又疊韻連語。上林賦。天蝬枝格。郭注。頻申也。思元賦。便蜎夭矯。以連卷兮。注。自縱恣皃。景福殿賦。樂祺夭蝬而交結。注。長壯之皃。江賦。吸翠霞而夭矯。注。自得之皃。漢書。揚雄傳。踔夭蝬。注。木枝曲也。古韻。詩。凱

風叶天勃轉音高唐賦
叶天喊聲鴻桑遊光

皓
芙
芙 扶缚切 芙蓉也 从艸夫聲 詩曰 山有扶蘇 隰有荷芙 天之
芙蓉也味苦江南食以下气从艸天聲小徐云今苦芙也按爾
雅蘭蕳芙蓉大如拇指中空莖頭有蓇似蓮初生可食又茉莉
蘭其實考注芙蓉莖頭皆有蕚蓇名芰芰即其實蓋凡草抽莖作
房者即于其上開華結實故即以芰名其實也名醫別錄芰主
蒸

蕭
妖
妖 於喬切 本少盛兒从女天聲詩曰桃之妖妖按實夭字之或
體加女部又引詩桃之娥娥質指重言形況字耳
蕭
祆
祆 於喬切 地反物爲妖也从示芙聲按衣服歌謠草木之怪左宣十五傳
妖孽左昭廿六傳秦入降妖中庸必有妖孽廣雅釋天帝嚳能以親
諭鬼神而明其德是以神降之福禍淫者人之妖亦降之禍故曰
妖孽言之災因豐制樂妖者禍之先者也論衡自紀不常有而忽見
曰妖大戴記千乘子女尊曰娥說苑敬愼妖孽者天所以警天子諸
侯也聲訓廣雅釋言妖妖也釋名妖妖也妖害物也漢書五行志妖
猶夭胎言尚微也

皓
鷮
鷮 巨小切 鷮鳥也从鳥芙聲

蕭
祆
祆 於喬切 地反物爲妖也从示芙聲按衣服歌謠草木之怪左宣十五傳
妖孽左昭廿六傳秦入降妖中庸必有妖孽廣雅釋天帝嚳能以親
諭鬼神而明其德是以神降之福禍淫者人之妖亦降之禍故曰
妖孽言之災因豐制樂妖者禍之先者也論衡自紀不常有而忽見
曰妖大戴記千乘子女尊曰娥說苑敬愼妖孽者天所以警天子諸
侯也聲訓廣雅釋言妖妖也釋名妖妖也妖害物也漢書五行志妖
猶夭胎言尚微也

御
飫
飫 於豫切 燕食也从食芙聲詩曰飲酒之飫按不脫屨升堂而饗謂之飫
禮之立成者也今字作飫周語王公立飫則有房烝又余一人
敢設飫禮又飫以顯物宴以合好禮記王制夏后氏以饗禮殷以
祭禮周人修而兼用之注疏飫安也安其禮而後行之也飫即
謂饗也假借爲醧爾雅釋言飫私也孫注非公朝私飲酒也孫蓋
謂非公朝之飫當讀爲醧私飲酒也毛詩常棣飲酒之飫傳飫私也
不脫屨升堂謂之飫毛蓋謂此飫讀爲醧私也飫則不脫屨升堂之
謂故鄭箋申毛云私者國非常之事若議大疑于堂則有飫禮焉韓
詩正作醧脅語釋不盡飫則退注飲宴安私飲也昭謂立曰飫坐曰
宴章意亦謂讀爲醧也左襄廿八傳加籩則飫賜注饗也太元夷或
飫之注厭也此皆醧字說文訓飫爲燕食訓醧爲私宴飲是二字
不別按凡飲酒之禮立成于堂者曰飫既而上坐者曰宴夜飲能者
飲不能者已曰醧醧飫雙聲故得通借轉注書序案飫傳飫賜也轉
注飫食也

沃
洟
洟 於喬切 溉灌也从水芙聲今字作沃凡自上澆下曰沃左僖廿三傳奉
匜沃盥疏澆水也素問痺論若沃以湯注猶灌也爾雅沃泉縣
出注從上灌下儀禮特牲饋食禮淳沃注稍注之轉注左襄廿五傳
井衍沃注有溉曰沃廣雅釋詁二沃漬也四低也魯語沃土之民
不材注肥美也詩氓其葉沃若傳猶沃沃然隰桑其葉有沃傳柔也
段借託名標識字詩揚之水從子于沃傳曲沃也晉邑在今山西絳

蕭
娥
娥 五何切 巧也一曰女子美兒詩曰桃之娥娥从女芙聲與姣略同今字
作妖三蒼妖妍也爾雅釋訓妖妖容也莊子大宗師美妖善老
楚辭天問妖夫曳衛漢書司馬相如傳妖冶閒都注妖冶美好也亦
雙聲連語釋訓嫽嫽妙妙以妖豔分注淑豔也段借爲祆晉語辨奸祥
于謀注惡也又爲夭昌注容貌病妖禍去矣洋溢也宋之又
重言形況字廣雅釋訓娥嫽茂也說文引三家詩視之娥娥

沃
鎊
鎊 烏酷切 白金也从金沃聲廣雅釋器白銅謂之鎊詩小戎陰靷鋈續
傳白金也又鎏以飾軸說文車部引作淇鎏訓釋名釋車鎏沃
也治白金以
鎏灌朝環也

嚚三名凡嚚之派皆衍嚚聲 許驕切

蕭
嚚
嚚 語驕切 嚚也气出頭上从品从页會意亦首也或从口按讀若
囂
囂 語驕切 囂也聲也气出頭上从品从页會意亦首也或从口按讀若
囂也崔注憂世之兒又單辭形況字養生論則囂然思食注飢意也
按與用梧同漢書王莽傳囂然喪其樂生之心注眾口愁兒又託名
標識字書仲丁序仲丁遷于囂傳地名按即左宣十二傳敖鄗之敖
敖山在今河南開封府滎澤縣西囂在敖山之陽山上有城秦置
倉其中曰敖倉城是也古韻詩車攻叶苗囂庶敖板叶猶囂笑喜
蕭
囂
囂 語驕切 楚謂之籧齊謂之蘧齊謂之蘧揚雄方言之白芷
也其葉曰蘄楚辭九思怨上芳蘄兮推枯注香草名

嚚鬻囂 炊气兒从 兩囂聲

梟三名凡梟之派皆衍梟聲 古堯切

蕭
梟
梟 古堯切 不孝鳥也日至捕梟磔之从鳥頭在木上會意兼指事五經文
字作从鳥非是爾雅怪鴞梟鵂郭注以怪鴞爲鵂鶹梟鵂爲土
梟愚按怪鴞即梟鵂猶上文狂即茻鵂下文鵂即劉疾也漢書郊祀
志用一梟破鏡注孟康曰梟鳥食母破鏡歐食父黃帝欲絕其類使
百吏祠皆用之如淳曰漢五月五日作梟羹以賜百官淮南說林篇
造避兵毒盡五月之望漢以夏日賜梟羹故云鼓造之合音爲梟也
毛詩草木疏謂梟荒鴞字亦謂梟鵂鶹皆誤詩瞽叩爲梟爲鼓漢書
司馬相如傳射游梟劾飛鴻注梟鵂鶹漢書

道爲天下梟注雄也漢書張良傳注梟謂最勇健也後漢張衡傳注梟猶勝也猶六博得梟則勝又爲搤荀子非十二子以梟亂天下又爲縣漢書高帝紀梟故蚩王欽頌注懸首于木上陳涉世家敖之臣又託名嘌譏字淮南氾論山出梟陽注山精也人形反踵見人而笑楚辭哀時命使梟楊先導兮注郎鴞也漢書司馬相如傳注引郭璞作梟羊羽反賦編梟陽以梟爲之又賈誼傳偭蟆獺以隱處兮應劭曰蟆獺水蟲害魚者也字亦變作蠌

梟 古堯切 聲嘵嘵也从口梟梟字亦作嘵又誤作嘵太元棄嘵呶咿嚘唬倚戶注皆憂聲也又借爲叠韻連語方言十一注蛑蛸江東人呼蠌

鄡 巨虛切 縣从邑梟聲今直隸順德府平鄉縣治據唐通典則漢鄡城在深州字亦作鄟鄡注史記弟子傳鄡單按以邑爲氏禮記檀弓縣賁當作鄡賁字之誤也

覞 一名。弋笑切 覞覞也从二見會意顧从此一曰鄙禮記祭義覞以俠鬼覞字

顯 二名。凡顯之派皆衍顯聲。胡了切 皓白見从頁从景會意楚辭曰天白顯顯商山四顥白首人也按顥頭白見从景景日光也日光白故白从日李陵與蘇武詩皓首以爲期以皓爲之段借爲皓呈覽有始西方曰顥天注金色白故曰顥天又爲昊漢書司馬相如傳擧白顯穹生民注言氣顯汗也漢書敘傳注顯大也

灝 皓 豆汁也从水顯聲段借爲曠韻連語史記司馬相如傳瀇洋洒灝漭注灝正義水無涯際也

号 九名。凡号之派皆衍号聲。胡到切 痛聲也从口在丂上會意經傳皆以號爲之顏氏家訓禮以哭爲号有言者爲號易同人先號咷而後笑左宣十二傳號而出之禮記雜記亡無啼號中山經昆吾之山有獸焉其音如號名曰蟲蛾注如人號哭

鴞 蕭 鵂鶹寧鴀也从鳥号聲與鴟鴞之梟迥別詩鴟鴞鴟鴞陸璣疏似黃雀而小其喙尖如椎取茅秀爲巢以麻紉之如刺機然懸著樹枝亦曰巧婦曰工雀曰過盧曰桑飛曰機雀按即此蟲鴞也莊子齊物論見彈而求鴞炙司馬注小鴟也楚辭守志今其集兮憺鴞注小鳥也西山經曰於之山其鳥多鴞注似鴟而青色段借爲梟按詩墓門有鴞萃止泮水翩彼飛鴞劉向九歎越鴞集于木蘭皆謂貪惡之鳥即爾雅之怪鴟梟鴟賈誼所賦之鵩也古鵩鴞據鄭箋叶鴞集

號 蟹 土鑒也从虎号聲讀若鎬按大口土鑒字亦作盩作鑿

朽 木根也銷本作木見从木号聲段借爲盧盧朽一聲之轉按十八宿之名皆借一字爲表識惟尾箕斗畢疑象形其餘不皆星紀而注于元枵元枵盧中也朽耗名也按耗者稻屬水經注蒸人謂無穀耗之爲無者段借也盧二星危三星合之四足一首形似龜趣故周語星在天鶉亦曰龜也北方宿日元武同傳云盧中亦合盧危共五星言之其象似今帥盒按曰盧中耳杜注元枵三宿盧在其中失之又畢御形況字莊子逍遙遊非不枵然大也文選謝靈運詩注引司馬注大皃字亦作呺作詨

鄠 南陽消陽鄉也从邑号聲在今河南南陽府東有有陽故城

號 嘑也从号从虎按从虎省号聲高聲而號爲叫詩碩鼠誰之永號賓之初筵載號載呶北山或不知叫號晉語公號慶鄭楚辭天問蔣號起雨淮南原道躬者扞烏號之弓廣雅釋詁二號鳴也長笛賦舒鏞管嘺注嘺大呼也莊子則陽猶有嘺也注管聲也以竅爲之轉注越語乃號令于三軍廣雅釋詁三號告也易夬字號有厲通記樂記號以立號又大傳殊徵號注徵號旌旗之名也周禮大司馬辨號名之用注謂撮識所以相別也又大祝辨六號注謂尊其名更爲美稱焉職喪詔其號注謂誄號班固典引厥有氏號段借爲号辭離世孽子之號咷兮漢書劉向傳號曰注哭而且言也又爲胡貴發聲之詞荀子哀公君號然也胡號一聲之轉聲訓春秋繁露深察名號篇請而效天地謂之號號之爲言請而效也白虎通號徵號者功之表也所以表功明德號令臣下者也詩北山傳號名也古韻詩碩鼠叶苗勞郊號易萃叶號笑轉音詩賓之初筵叶號咷高廣斌叶天敖號鴞巢遊流

謼 號也从言从虎按从言號省號也

號 玉 石之似玉者从玉號聲讀若鎬

饕 貪也从食號聲或从口刀聲籀文从號省按从食號聲字亦作餮叀後漢竇融傳曰貪叀誅死方言叀殘也又莊子漁父叀經大事變更易常以挫功名爾之叀借重言形況字廣雅釋訓

叩叩敲也王氏念孫訂爲叩之譌字猶敫敫引繁欽定情詩何以致叩叩香囊墜肘後爲證別義華嚴經序音義引韻圃叩忝也此今所用叩字

虓二名凡虓之派皆衍虓聲 呼到切

虓 虓聲也一曰虎聲从虎从口會意讀若嘯按虎聲也今近海水州從事郭君碑卜商虓虓鄭固碑仰虓焉告

虓 虓本也从虎聲

敖十二名凡敖之派皆衍敖聲 五勞切

敖 出游也从出从放會意俗字作遨廣雅釋詁三敖盛也釋言懆也敖也詩柏舟以敖以遊鹿鳴嘉賓式燕以敖君子陽陽右招我由敖禮記曲禮敖不可長漢書食貨志邑亡敖民丙吉傳不得令晨夜去皇孫敖盪楚辭疾世從盧遨兮棲遲段借爲婺爾雅釋詁敖戲謔也史記天官書箕爲敖客曰口舌宋均曰調弄也禮記投壺毋敖毋嘻語小國敖又爲嘉荀子彊國百姓讙敖又爲樂楚爲艾獵宇叔嶽又

爲傲爾雅釋言敖傲也管子宙合若敖之在堯也注慢而不恭已敖又爲熬荀子富國天下敖然若焦又爲警廣雅釋言敖妄也又運言形況字爾雅仇仇敖敖傳長兒又發聲之詞左昭十三傳實營敖注不成君無謚號者楚皆謂之敖又託名標識字詩車攻搏獸于敖左宣十二傳晉師在敖鄗之間在今河南開封府矣澤縣又晉封有具敖二山獻公名具敖故左桓五傳先君獻武廢二山又禮記檀弓黔敖二山又禮記檀弓黔敖恩俗通作傲左傳楚莫敖淮南脩務作驁古韻詩終風叶暴突敖悔人叶敖郊騷鎛朝勞虎鳴叶蒿昭傲敖放車攻叶苗鴈庶敖轉音詩君子陽陽叶陶翱敖載驅叶治傲敖

嗷 呼高切

嗷 眾口愁也从口敖聲字亦作謷詩鴻鴈哀鳴嗷嗷亦重言形況字段借爲驁楚辭惜賢聲謷以寂寥兮注呼聲也漢書劉向傳讒口嗷嗷注衆聲也亦重言形況字古韻詩鴻雁叶敖勞驕高虐賦叶天嗷號

謷 五高切

謷 不肖人也从言敖聲按肖者省之譌字楚辭怨上兮尹兮謷謷注不聽話言而妄語也字亦作謷王篇引廣雅謷不入人語也吳都賦魚鼈謷恥則雙聲連語段借爲敖莊子德充符謷乎大哉注放也又爲傲莊子天地謷然不顧大宗師謷乎其未可制也司馬注志遠兒詩正月箋其禮待我謷謷然又爲驁爾雅釋訓謷謷傲也舍人注衆口毀人之兒又爲嗷漢書食貨志注謷謷衆口愁聲也又爲

號 傲

傲 五到切

傲 倨也从人敖聲與褒敫別字亦作慠作慢禮記曲禮凡視上於面則敖詩桑扈彼交匪敖緇衣不與不敖史記游俠傳敖而無足數者皆以敖爲之左文九傳執幣傲樂記賓客傲禁志莊子天下圖傲乎救世之士哉江賦冰夷倚浪以傲睨賈子通術弟敬愛兄謂之悌反悌爲傲又思慝勿道謂之戒反戒爲傲段借爲褒廣雅釋詁三傲傷也荀子勸學不問而告謂之傲說苑修文諸侯貢士再不通謂之傲又爲蔈荀子勸學末可與言而言謂之傲又爲臭虞書無若丹朱傲

贅 號

贅 贅類高也从貝敖聲按頭高也字亦作顤廣雅釋詁四顤高也

驁 有

驁 山多小石也从山敖聲爾雅字作磝注磝多礧碟聲訓釋名山多小石曰磽磽堯也每石堯堯山獨處而出見也以磽爲之

驁 家號

驁 駿馬以壬申日死乘馬忌之从馬敖聲字亦作驁呂覽察今貝爲褒呂覽下賢士驁麻酋者固輕其主莊子外物而驁萬世之患漢書東平思王宇傳驁忽臣下思蚡傳諸公相自引而怠驁又爲傲爲驁何奴傳貴其桀驁尚如此又爲警莊子庚桑楚釋文引廣雅驁妄也又爲警廣雅釋詁一警大也又託名標識字儀禮大射儀公入奮

注舊夏亦樂章以鐘鼓奏之其詩今亡古韻楚辭遠遊叶燿驁

褒 豪

褒 犬如人心可使者从犬敖聲爾雅狗四尺爲褒釋文引說文犬知人心左宣二傳公嗾夫褒焉注猛犬也書序褒夏殷獻褒段借爲褒鄭注書序褒讀曰褒謂首豪也

熬 豪

熬 乾煎也从火敖聲或从麥方言北燕火乾也以火而乾五穀之類禮記內則淳熬周禮小祝設熬注設之所以慈蚍蜉令不至相旁也轉注楚辭怨上我心兮煩熬段借爲嗷漢書陳湯傳熬熬苦之注衆愁聲

漵 豪

漵 漵水出南陽魯陽入瀙父从水敖聲在今河南汝州魯山縣至郟縣入汝

嫂 號

嫂 傷傷也从女敖聲與傲微別呂覽士容傲小物而志屬于大以警爲之

勢 豪

勢 健也从力敖聲讀若豪

褭 一名 奴了切

篠 **褭** 以組帶馬也从衣从馬會意漢書百官公卿表秦爵二十等三曰簪裊御覽馬者字或以裊爲之裊即褭字良借疊韻連語呂覽離俗飛兔要褭此駿馬之名注讀如橈

屎 一名 奴弔切

嘯 **屎** 小便也从尾从水會意小便疑當作尿作屎非廣雅釋言屎洩也通俗文出脬曰屎古書皆以溺爲之史記范雎蔡澤傳醉更溺雎

交 甘四名凡交之派皆衍交聲 古肴切

肴 **交** 交脛也从大象交形秦策交足而待考工弓人注脩人名手足擊爲骹以骹爲之轉注參同契日月懸象章混沌相交接禮記月令虎始交王制雕題交趾莊子天地交臂歷指又詩小戎交韔二弓又方言四衿謂之交又爾雅釋宮直不受檐謂之交又東京賦虎戰交鐻又小爾雅廣詁交易也更也詩角弓交相爲瘉楚辭東君纚瑟兮交鼓又小爾雅廣言交俱也書禹貢庶土交正孟子上下交征利又廣雅釋詁二交合也楚辭思美人備以爲交佩又小爾雅廣言交校報也按左僖廿三傳有人而校論語犯而不校以校爲之凡交

兵校儡皆互相接兩相比之義小爾雅又曰校戰交也交爲本字校爲借字又廣雅釋詁四交定也淮南說林交晝不暢注止也荀子王制諸侯莫不懷交接怨而不忘其敵注連結也陽給事謀周衛是交注當與也楚辭湘君交不忠兮怨長注友也又左僖五傳其九月十月之交予注晦朔之會又蜀都賦交讓所植注木名也兩樹對生一樹枯則一樹生良借爲迭儀禮特牲饋食禮交錯以辯注猶言東西釋名釋船所用斥旁峭曰交一人前一人還相交錯也又重言形況字詩黃鳥小宛交交桑扈傳小皃桑扈交交桑扈鴲猶佼佼飛往來皃又爲儌詩桑扈彼交匪敖漢書五行志作匪傲匪傲又爲皎上林賦交精旋目轉直文子道原叶幽交

茭 乾芻从艸交聲一曰牛靳也按牛靳爲本訓爾雅蓐牛靳注今

肴 草馬牛嗜食故凡芻以茭名實誓時乃芻茭史記河渠書民茭牧其中耳良借爲筊河渠書峯長茭兮沈美玉又爲交考工弓人今夫茭解中有變焉注茭解謂接中也司農注謂弓檠也又發聲之詞方言十茭媛欺謾之語也注中國相輕易嵐弄之言也又爲茇之誤字爾雅荀茭蓫根思按釋文字又作藃蓫借爲散凡物脛皆得以散名聲訓風俗通祀典茭者交易陰陽代興也

淩 洽也从氵交聲東西爲迭義行

巧 **齩** 齧骨也从齒交聲亦作齩廣雅釋詁三齩齧也轉注東京賦咸池不齊度于哇咬注不正之聲字亦作咬良借爲嘵莊子齊物論突者咬者司馬注聲哀切咬咬然又重言形況字齮鵝賦注引韻略咬咬鳥鳴也按詩只作交交

效 **效** 像也从攴交聲與斅李略同學子小取效者爲之法也字亦作做詩鹿鳴君子是則是傚角弓民胥傚矣左襄廿五傳尤而傚之孝經則而傚之字又作傚元命苞斅之爲言傚也上行之下傚之字又作詨大射儀注可則詨也廣雅釋詁三詨傚也良借爲交禮記曲禮效馬效羊者右牽之左爵廿七傳爲效鳥餘之封者注致也丈八傳效節于府人秦策效上洛于秦呂覽季春分蘭稾猶效功又左昭廿六傳宣王有志而後效官注授也又爲覺荀子正論由此效之也儒效鄉也效門室之辨方言十二效明也史記天官書其時宜效正義兒也淮南天文効斗牽牛又長笛賦或譏効志廣雅釋言効驗也字亦作効荀子讓兵彊弱存亡之效又荏南脩務效亦大矣注功也漢書劉向傳以德爲効史記蘇秦傳使臣効愚計又爲文按方言十二效卹文也又爲傲荀子大略其行效其立效其坐效其置顏色出辭氣效注放也又爲校實爲椄廣雅釋言效考也古讀詩鹿鳴叶蒿昭憔傚敖角弓叶敎傚楚辭九辨叶效韓非揚榷叶要效

看 **皎** 皎蜻也从鳥交聲爾雅鴟鴞注似鳧脚高毛冠江東人家養之以厭火災按此鳥以交目得名睛交而孕上林賦交精旋目

字作交精是也別義說文一曰鴟蠱也爾雅鴟頭鴟字亦作鴞注似鳧脚近尾略不能行江東謂之魚鴟音髙按此鳥蛇頭長項冬月羽毛落見人不能行即浸入水蓋鷾鵙之屬也上林賦鵁鶄鸂鶒史記賈誼傳偭蠖獺以隱虡字亦作蠖又南山經有鳥狀如鴟名曰鴟如

看 **骹** 脛也从骨交聲亦作跤爾雅釋畜四骹皆白騅轉注考工輪人去一以爲骹圍先鄭注人脛近足者細于股謂之骹羊脛細者亦謂之骹廣雅釋器骹骨也按凡物之足皆得言骹猶皆得言柄也禮記祭統執校以校爲之射雉賦奮勁骹以角槎字亦作骹廣雅釋草蔨根也別義通俗文鳴箭曰骹字亦作鞘埤蒼觀骨鏃也亦作嘵莊子枉宥焉知曾史之不爲桀跖嘵矢也向注矢之鳴者亦作鞘南山經注鵁音如鼓鴈之骹

看 **筊** 竹索也从竹交聲按交亦意今之蕃纜漢書溝洫志寧長茭丹筊聲訓爾雅釋樂李注聲揚而小故曰筊筊小也

效 **校** 木囚也从木交聲易噬嗑屨校滅趾侯注以木夾足止行也若今軍流人犯新到配所著木釋又何校滅耳注若今枷項也轉注漢書司馬相如傳天子校獵注以木相貫穿總爲欄校遮止禽獸而獵取之又衛青傳常護軍傅校獲王注校者營壘之稱中山策五

校大夫注軍營也又周禮校人六廐成校左成十八傳校正屬焉注主馬官又廣雅釋器校槌也方言五槌其橫曰橛注橛亦名校叚借爲覈周禮鄭人以時校登其夫家注猶數也齊語比校民之有道者注考舍也孟子校數歲之中以爲常長楊賦校武票禽廣雅釋詁一校度也字亦以較爲之又作挍又爲交小爾雅廣言校交也校報也論語犯而不校泰策足以校于秦矣列子周穆王幡校四時又爲斆爲斈爲教左襄三十一傳鄭人遊于鄉校孟子夏曰校漢書韓延壽傳文學校官諸生廣雅釋室校官也又爲絞考工廬人細則絞又爲趮弓人釋之則不校又爲鼎管子五員五臭所校又爲骹儀禮士昏禮主人拂几授校注几足禮記祭統夫人薦豆執校注豆中央直者又爲駁夏小正元校傳若綠色然婦人未嫁者衣之按駁馬有赤黑白三色合之若綠也禮記玉藻絞衣注蒼黃之色以絞爲之玉篇作絞又爲教莊子說劍王乃校劍士七日又爲姣廣雅釋木校柴也又爲駮孟子校人烹之注主池沼之吏按左傳澤之萑蒲舟鮫守之猶古泰誓之蒼兕詩之騶虞傳之五鵻以鳥獸名官也或曰借爲沼又爲效管子牧民不敬宗廟則民上校聲訓孟子校者教也左襄三十一傳釋文鄭人謂學曰校釋名釋兵校號也將帥號令之所在也國語賈注校考也左僖廿三傳有人而校注報也古韻孟子叶校教管子牧民叶廟校

肴 **郊** 𨛜 距國百里爲郊从邑交聲按距國百里爲遠郊距國五十里爲近郊爾雅釋地邑外謂之郊周禮質人郊二旬注遠郊也儀禮覲禮至于郊注謂近郊易小畜自我西郊周禮太宰四郊之賦轉注王者歲祭天於近郊五十里故曰郊禮記郊特牲郊之祭也迎長日之至也卽周禮大司樂地上圜丘之制此南郊祭天也詩昊天有成命序郊祀天地也漢書郊祀志古者天子夏親郊祀上帝於郊卽大司樂夏日至澤中方丘之制此北郊祭地也二者古亦謂之禘其他正月祈穀仲夏大雩季秋大饗于明堂月令四立迎氣七者合祭天地亦得謂郊其禮則殺也又呂覽仲春以太牢祀于高禖以高爲之聲訓公羊僖三十一傳魯郊非禮也注謂之郊者天人相與交接之意也漢書鄭當時傳常置驛馬長安諸郊注郊交道四通處也古韻詩干旄叶旄郊碩人叶敖郊驕鑣朝勞碩鼠叶苗勞郊號出車叶郊旐旄文子符言叶郊沼

覺 **⿰爪交** 小瓜也从瓜交聲字亦作瓝爾雅瓞瓝其紹瓞注俗呼瓝瓜爲瓞紹者瓜蔓緒亦箸子但小如瓝轉注段氏玉裁云隋書瓝稍今之金瓜椎也或作犦猶因遂爲牛形叚借爲駮爾雅瓝九葉樊注駮也又爲暴漢書灌夫傳注關西俗謂得杖呼及小兒啼呼爲呼瓝

嘯 **窔** 窔窔深也从穴交聲字亦作窔上林賦巖窔洞房叚借爲窔爾雅釋宮東南隅謂之窔釋名東南隅曰窔窔幽也亦取幽冥也

篠 **皎** 月之白也从白交聲字亦作皎詩曰月出皎兮穆天子傳有皎者駱注白皃詩皎皎白駒傳潔白也廣雅釋訓皎皎明也古韻詩月出叶皎僚糾悄

肴巧 **佼** 交也从人交聲按好也與姣同字詩月出佼人僚兮還傳昌佼好皃猗嗟傳昌佼好皃碩人箋長麗佼好禮記月令養壯佼注謂形容佼好據呂覽作狡注多力之士則借爲趫爲勢家語入官量之無佼民之辭注猶好也荀子成相君子由之佼以好注佼亦好也論衡上世之人侗長佼好後漢劉盆子傳庸中佼佼注佼好皃也叚借爲交說文交也廣雅釋言佼交也管子小臣持祿養佼不以官爲事史記趙世家宜爲上佼注猶行也按交也或謂借爲郊非又爲撓爲攪淮南覽冥草木不搖而燕雀佼之注或作詨又爲狡管子七臣七主好佼反而行私請注謂很詐也

肴巧 **姣** 好也从女交聲與媄略同按此字實當爲佼之或體字亦作嬌今系于此左襄九傳棄位而姣不可爲貞楚辭東皇太一靈偃蹇兮姣服大招姣麗施只呂覽達鬱公姣且麗荀子非相古者桀紂長巨姣美天下之傑也列子楊朱鄉有處子之娥好者方言一娥嬫好也凡好而輕者自關而東河濟之閒或謂之姣漢書東方朔傳左右言其姣好注美麗也史記司馬相如傳姣冶嫻都叚借爲狡廣雅釋言姣侮也又爲矯楚辭借誓眾枉聚而嬌直又爲皎方言一注言姣潔也又託名標識字古今人表有嬌極鼓容注有嬌牛

覺 **駮** 獸如馬鋸牙食虎豹从馬交聲與从爻之字迥別周書王會義渠以茲白注茲白一名駮轉注詩晨風隰有六駮釋文引草木疏駮馬木名梓榆也又爾雅釋木駮赤李謂李實赤者釋草瓝九葉樊注作駮一名九葉翟氏灝曰卽淫羊藿關中呼爲三枝九葉草叚借爲駮上林賦赤瑕駮犖注采點也亦疊韻連語文選表題注推覆平論有異事進之曰駮古韻詩晨風叶櫟駮樂

巧 **狡** 少狗也从犬交聲匈奴地有狡犬巨口而黑身淮南俶眞狡狗之死也注少也轉注廣雅釋詁四狡獪也通俗文小兒戲謂之狡獪管子形勢烏鳥之狡雖善不覩注謂猜也史記淮陰侯傳狡兔死索隱猾也呂覽尊師東方之鉅狡也注猾也洞簫賦時奏狡弄注急也呂覽恃君服狡蟲注蟲之狡害者大戴子張問量之無狡民之辭注害也家語作佼或曰借爲猣亦通叚借爲獟廣雅釋詁二狡健也又爲攪爲撓左僖十五傳亂氣狡僨注戾也又爲佼詩山有扶蘇乃見狡童箋有貌而無實聲訓釋名釋言語狡交也與物交錯也

巧 **烄** 交木然也从火交聲按交亦意玉篇烄交木然之以祭祭天也

巧 **敎** 交灼木也从火敎省聲讀若狡按當爲烄之古文今系于此

肴巧 **絞** 縊也从交从糸會意按交亦聲字亦作絞左哀二傳絞縊以戮注絞所以縊人物儀禮喪服絞帶釋名絞帶絞麻緦爲帶也士喪禮絞橫三縮一注所以收束衣服爲堅急者也以布爲之雜記疏兩股相交謂之絞方言四綱縱絞也注謂履中絞也轉注左昭元傳叔孫絞而婉注切也論語直而無禮則絞鄭注急也其蔽也絞皇疏猶刺也按刺猶盭也曾子侈靡至言往至絞注謂急叚借爲駁按赭白馬賦賁絞星纏注裝飾也字亦變作鉸疑即玉藻絞衣以楊之絞夏小正玄校以校爲之蒼黃色也檀弓制絞衾雜記絞屬于池下聲訓釋名已衣所以束之曰絞衿絞交也交結之也衿禁也禁繫之也

肴效 **恔** 憭也从心交聲字亦作恔別義孟子於人心獨無恔乎注快也方言三恔快也駿按孟子借爲儌幸也喪禮戚何謂快聲訓方言三注恔即狡狡戲亦快事也

肴 **洨** 洨水出常山石邑井陘鍇本作井陵山東南入于泜从水交聲出今直隸正定府獲鹿縣井陘山下流至寧晉縣入胡盧河上源四泉交合故曰洨別義說文邿國有洨縣按邿之洨水南入淮

肴 **鮫** 海魚也皮可飾刀从魚交聲周書王會鮫瞂利劍爲獻注文魚也淮南說山一淵不兩鮫注鮫魚之長其皮有珠今世以爲刀劍之口一說魚二千斤爲鮫吳都賦扈帶鮫函劉注鮫魚甲可爲鎧別義山海經中山經漳水多鮫魚注鮒魚類也叚借爲蛟禮記中庸黿鼉鮫龍又爲魰之誤字按左昭廿傳舟鮫守之疏大魚之名失之魰即篽字

肴 **蛟** 龍之屬也池魚滿三千六百蛟來爲之長能率魚飛置筍水中即蛟去从虫交聲南山經浪水其中有虎蛟注蛟似蛇四足龍屬抱朴子母龍曰蛟楚辭守志乘六蛟兮蜿蟬注龍無角曰蛟淮南泰族蛟龍伏寢于淵注蛟龍鼈屬也乳于陵而伏于淵其卵自孕蜀都賦或藏蛟螭劉注蛟螭水神也一曰雌龍一曰龍子呂覽季夏命漁師伐蛟叚借爲鮫荀子禮論蛟韅徐廣曰以蛟魚皮爲之

寮廿一名凡寮之派皆衍寮聲 力照切

嘯 **寮** 柴祭天也从火从昚昚古文愼會意祭天所以愼也經傳皆以燎爲之按祭天神皆曰寮亦曰柴曰禋呂覽季冬及百祀之薪燎注燎者積聚柴薪置壁與牲于上而燎之升其烟氣公羊僖三十一傳注燎者取俎上七體與其珪寶在辨中置於柴上燒之詩旱麓民所燎矣釋文柴祭天也漢書司馬相如傳休之以燎注祭天也叚借爲僚祝睦碑寮屬欽熙魏元丕碑訓咨羣寮

蕭 **璙** 玉也从玉寮聲

蕭 **遼** 遠也从辵寮聲詩漸漸之石山川悠遠維其勞矣箋邦域又勞勞廣濶以勞爲之楚辭憂苦山修遠其遼遼兮廣雅釋訓遼遼遠也公羊桓十一傳少遼緩之注假緩之叚借爲僚楊統碑百遼歎傷謁者景君墓表百遼失氣夏堪碑官遼臨呼楊君石門頌百遼咸從又疊韻連語淮南俶眞遼巢彭濞而爲雨注蘊積皃也

蕭 **鷯** 刀鷯剖葦食其中蟲从鳥寮聲與鷦鷯之亦爲鷦鷯迥別爾雅鳲鷯剖葦注江東呼蘆虎似雀青斑長尾別義爾雅鷯鷯其雄鶴牝庳注鷯屬本草衍義其卵初生謂之羅鷯羅鷯一聲之轉

蕭嘯 **膫** 牛腸脂也从肉寮聲或从勞省聲謂腸間之脂詩信南山取其血膫毛本作膋郊特牲取膟膋燔燎升首漢書禮樂志焫膋蕭按急言曰膫緩言曰膟膋叚借爲憭詩含神霧男懦弱女高膫注明也古韻詩信南山叶刀毛膋

蕭 **簝** 宗廟盛肉竹器也从竹寮聲周禮供盆簝以待事按周禮牛人共其牛牲之互與其盆簝司農注受肉籠也廣雅釋器簝籠也史記平準書官與牢盆疑以牢爲之非價值廩食之謂

蕭晧 **橑** 椽也从木寮聲楚辭九歌桂棟兮蘭橑淮南本經橑檐榱題漢書司馬相如傳仰兆橑而捫天轉注大戴記保傳二十八橑以象列星考工輪人注弓蓋橑也叚借爲烄管子侈靡雕橑然後爨之注橑薪也

蕭 **寮** 穿也从穴寮聲字亦作寮廣雅釋詁三寮空也蒼頡篇小窗也西京賦交綺豁以疏寮魏都賦皦日籠光于綺寮叚借爲僚左文七傳同官爲寮魯語今吾子之教官寮晉語勿寮勿從爾雅釋詁寮官也或曰官者同居一朝如俗謂同學爲同窗也則本字之轉注又託名幖識字說文引論語公伯寮今作寮史記作僚索隱一作繚又作遼古韻詩板叶寮囂笑蕘

蕭篠 **僚** 好皃从人寮聲按官也書皋陶謨百僚師師詩板及爾同僚大東百僚是試曲禮僚友稱其弟也左昭七傳隸臣僚高彪碑遼黨感慟李翊碑顯名遼疇以遼爲之叚借爲嫽詩月出佼人僚兮說文僚好皃聲訓左昭七傳服注僚勞也共勞事也古韻詩月出叶皎僚糾悄

蕭嘯 **獠** 獵也从犬寮聲爾雅釋天宵田爲獠管子獠獵畢弋史記司馬相如傳獠於蕙圃蜀都賦將饗獠者

蕭篠嘯 **燎** 放火也从火寮聲一切經音義廿四引說文燒田也廣雅釋言燎燒也書洛誥若火之燎于原詩正月燎之方揚箋火田爲燎

西京賦燎京薮轉注周禮司烜氏共墳燭庭燎注樹于門外曰大燭于門內曰庭燎儀禮士喪禮注火在地曰燎執之曰燭周語火師監燎晉語夷鮮卒宇燎假借爲祭白虎通封禪燎祭天報之義也又爲憭詩月出佼人燎兮又爲繚漢書王莽傳疑以火自繚注謂炙令照也古韻詩月出叶照燎紹慅旱麓叶燎勞墨子親士叶昭潦燎堯

燎 來弔切 蕭 火也从火尞聲讀若 又 燎字或以瞭爲之

憭 力小切 篠 慧也从心尞聲方言三 慧或謂之憭注皆意精明也方言二 了快也秦曰了爾雅序其所易了釋文照察也皆以了爲之轉注周官眡祲注瞭目明者孟子則眸子瞭焉注瞭者目文瞭也字變作瞭

瞭 力小切 皓 明也論衡佚文瞭者目文瞭也字變作瞭

潦 力小切 篠 雨水大皃从水尞聲或以滽爲之禮記曲禮水潦降釋文雨水也詩泂酌彼行潦傳流潦也漢書司馬相如傳鄧展曰潦滿溢流也一說信爲滽水字又考工輪人上欲而宇卑則吐水疾而雷遠注疏所謂潦車謂蓋車與鄭意潦車當作輅車也古韻詩采蘋叶藻潦璪子親士叶昭潦燎堯

撩 落蕭切 蕭 理也从手尞聲通俗文理亂謂之撩理今字以料爲之別義爾雅釋器注今之撩治釋文撩取也廣雅釋詁一撩取也按字亦作

撩方言撩取也通俗文沈取曰撩今俗呼入水取物爲撩

嫽 落蕭切 蕭 女字也从女尞聲按方言二嫽好也青徐海岱之閒或謂之媌

嫽 落蕭切 篠 廣雅釋詁一嫽取也按字亦作作嫽段借爲憭漢書西域傳嫽者慧也

繚 落蕭切 篠 繞也从糸尞聲文選琴賦注引說文一曰纏也周禮大祝八曰繚祭司農注以手從持肺本俎之至于末乃絕以祭也禮記玉藻再繚四寸疏繚也儀禮鄉飲酒禮弗繚注猶紾也荀子議兵矜糾收繚之屬注繚繞言委曲也楚辭怨思腸紛紜以繚轉兮湘夫人繚之兮杜衡注縛束也西都賦繚以周牆南都賦修袖繚繞而滿庭亦疊韻連語別義字林繚綾經絲段借爲撩莊子盜跖繚意絕體而爭此釋文理也古韻荀子箴賦叶小繚繞

獠 落蕭切 篠 周垣也从土尞聲廣雅釋室院也西京賦繚垣緜聯以獠爲之今謂之圍牆

鐐 落蕭切 篠 白金也从金尞聲爾雅白金謂之銀其美者謂之鐐詩曉彼洛矣傳大夫錄琫而鐊瑤釋文本作璆蓋弓也从車尞聲按其弓二十有八亦謂之蓋爪有玉瑤爪未詳以玉也按此字後出蓋弓之謂實爲橑椽之轉注釋名釋

又也如屋構椽也別義說文一曰輅也按其弓二十亦象橑形實皆橑字之引申段借爲橑漢書張敞傳果得之殷屋重轅中又爲燎杜欽傳欲以重轅天下又爲撩按漢書楚元王傳轅盎注橑也

藔 落蕭切 篠 乾梅之屬从艸橑聲或从遼符周禮籩人饋食之籩其實桃乾橑栗注乾梅也有桃詰梅讀是其乾者說文曰後漢長沙王煮艸爲藔

了一名、盧小切 篠 尥也从子無臂形按猶交也手之擊曰了脛之擊曰尥从子蔑聲指事轉注凡物結糾紛縛不伸者曰了戾段借爲憭爾雅釋詁今北人謂屈戾曰了蓋取其字象屈戾形也又發聲之詞廣雅釋詁四了訖也蓋猶言結

料一名、洛肖切 篠 量也从斗米在其中會意讀若遼按捋許說義體當作耗輕重曰量多少曰料轉注晉語宜王料民于太原注數也楚語楚師

可料也秦策以上客料之鬼谷子捭闔捭之者料其情也度尚碑柱敵制勝作象體段借託名疏識字爾雅釋業大發謂之廖小者謂之料注料者聲清而不亂又雙聲連語射雉賦衆料戾以徹鑒徐注小而徹也

㪷一名、洛肖切 篠 擇也从支寮聲按穿狱也从支寮會意案者案冏牛之古文猶冏也冏也書案誓善敹乃甲冑鄭注穿徹之史記作陳師甲冑或曰字从支从案會意形譌作案或曰从支从肉从料省聲段借爲料說文擇也鬼谷子捭闔料其情也注料猶簡擇

勞五名凡勞之派皆衍勞聲 魯刀切

勞 魯刀切 豪 勑也从力熒省會意熒火燒口用力者勞或曰當从熒省號 經營之意或曰當从熒省疾急之意古文从悉按古文从心从熒不省火形譌采耳汗簡引說文作勞爾雅釋詁勞勤也論語有事弟子服其勞皇疏苦也越語勞而不矜其功注動而不已也淮南精神好惛者使人之心勞注病也管子小匡徼牲不勞則牛馬肯注過用謂之勞又廣雅釋詁二勞煩也轉注儀禮覲禮王勞之注勞之勞其道勞也禮記孔子閒居奉三無私以勞天下注勞勞來詩旱麓神所勞矣傳勞勞來猶言佰助碩鼠莫我肯勞漢書音義勞來不

息也約物也勉勉也又左傳六傳備師服注以師枯槁飢餓之飲食勞苦謂之勞也或曰說文無慒字以慒爲之即勞也管子山權數若以百金注賜也漢書淮陽憲王欽傳勞博不受注謂問遺之又周禮司勳事功曰勞禮記儒行先勞而後祿論語無瘉勞詩無乘黽勞荀子大略庸庸勞勞古詩飢鳳叫天勞碩人叫敖郊騶鏞朝勞碩鼠叫苗勞郊號鴻雁叫嗷勞騶旱麓叫瘣勞下泉叫苗音勞漸漸之石叫高勞朝藥哉叫蓄勞巷伯叫驕勞何中韻文子九守叫勞耗

有 嘮 嘮嘮咷讙也

號 癆 朝鮮謂飲藥毒曰癆从疒勞聲按猶痢也廣雅釋詁二癆痛也別義今俗謂血弱病曰勞實當作勞凡勞于力氣勞于酒色皆是也

豪 澇 澇水出右扶風鄠北入渭从水勞聲出今陝西西安府鄠縣南山澇谷至長安縣入渭上林賦鄗鎬潦潏以橫流之叚借爲潦海賦飛勞相磑注大波也今亦通用爲旱澇字別義廣雅釋詁二澇酒也

覺 犖 駁牛也从牛勞省聲通俗文黃白雜謂之駁犖丁樂以樂爲之叚借爲標史記天官書此其犖犖大者索隱事之分明也亦直言形況字又左思詠史詩卓犖觀羣書注踔與犖同亦疊韻連語又託名標識字左莊三十二傳周人犖公羊閔元傳作鄧恩樂又蟜藏易坎卦名犖

幽二名凡幽之派皆衍幽聲 紐切 類

皓 幽 頭髓也从匕相比著也从巛象髮囟象脩形按囟頭會幽蓋也象形會意或曰卑省聲亦作腦作到左傳楚子伏已而盬其腦考工弓人覺于劀而休于氣素問五藏生成篇其榮髮也注腦爲髓海春秋元命苞犬精在腦轉注東京賦腦方瓦薛注陷其頭也又一切經音義二字書馬腦作碼

皓 媚 有所恨痛也从女幽聲今汝南人有所恨曰媚按媚省聲字亦作慅作懊懊古樂府作懊惱聲之轉也

巢九名凡巢之派皆衍巢聲 鉏交切

肴 巢 鳥在木上曰巢在穴曰窠从木象形小雅漸漸之石維其勞武曰巢穴之巢釋注家語問禮夏則居橧巢字亦作巢廣雅釋詁四巢高也又託名標識字爾雅大笙謂之巢孫注高大也字亦作巢又書序巢伯來朝鄭注南方之遠國魯語榮夷南巢注今廬江居巢縣按在今安徽廬州府巢縣東字亦作漅江賦朱漅丹漅注漅湖在居巢聲訓呂覽求人同巢于林注叢也巢叢雙聲小爾雅廣詁巢高也古韻詩防有鵲巢邛有旨苕之譬易旅叫鳥焚其巢咷轉音高唐賦叫鳴鵰鵰叫鴻巢遊流

皓 璅 石之次玉者从玉巢聲禮記檀弓璅曰釋文攸子作瑣按璅瑣雙聲

藻

皓 藻 水艸也从艸从水巢聲或从巢聲大雅詩采蘋采藻于以采藻毛作薄陸疏生水底有二種其一種謂聚藻蘋詩序者曰藻左隱三傳蘋蘩蕰藻之菜注聚藻也洋水言采其藻蔬藻茆亦水菜廣雅作蓴火粉米傳水草有文者周禮巾車藻車注水草蒼色載書字作蟲轉注禮記玉藻注雜采曰藻七啓華藻繁縟注文采也魏都賦綺以藻詠注文藻頌詠也顏延年詩天儀降藻舟注畫舟也禮記雜記藻三采六等注爲五色者也左桓二傳藻率鞞鞛注以韋爲之所以藉玉者叚借爲璪中山經其陰多藻玉賢訓詩采蘋笔藻之言澡也古韻詩采蘋小藻潦潦魚藻叶藻鎬沛水叶澤踏昭矣教

有 橾 澤中守艸樓从木巢聲所以守望者以艸爲樓轉注禮記禮運吳都賦橾鱗鱟叚借爲剿漢書外戚傳命橾起而不長注截也

有 鄛 南陽棘陽鄉从邑巢聲後漢宦者傳注引說文作棘陽在今河南南陽府新野縣東北叚借爲巢漢書項籍傳居鄛人范增按居巢今安徽廬州府巢縣即湯放桀之南巢

有 撓 拘擊也从手巢聲叚借爲剿班處奴賦命撓狡而不長又爲鈔徐廣雅釋詁一撓取也通俗文浮取曰撓沈取曰撩又爲掉廣雅釋詁一撓動也

豪 繅 雜繒爲繅也从糸巢聲經傳或以繅爲之或用繰者又纔之形誤禮記祭義夫人繅三盆手叚借爲漢周禮弁師五采繅十有二注繅雜文之名也合五采雜爲之纔又諸侯之繅斿九就與玉藻五采五就注有五采文所以飾玉木爲中幹用韋衣而畫之司几筵加繅席畫純注削青歸辰之繅以五采若今合歡矣

有 勦 勞也从力巢聲字亦譌作勦俗則左昭元傳安用速成其以勦民也東京賦今公子苟好勦民以逾樂薛注盡也失之叚借爲鈔禮記曲禮毋勦說廣雅釋詁一勦取也又爲剿書甘誓天用勦絕其命傳勦絕也後漢何敞傳論斷勦取回之儀小爾雅廣言勦截也兵車高加巢以望敵也从車巢聲左成十六傳范子登轅車以望晉師注車上爲櫓今本以巢爲之服虔注兵法所謂雲梯者

似非

㬎 十三名。凡㬎之派。皆衍㬎聲。㬎到切

號 **㬎** 烏聲鳴也。从品在木上。會意。與桑同義。字俗作喿。偏傍多誤作參。假借為跳方言五。而趙魏之閒謂之㬎。注亦作蹇。廣雅釋詁三。㬎香也。

皓 **璪** 玉飾如水藻之文。从玉。㬎聲。虞書曰。璪火粉米。按此假借為藻。虞書鄭本作藻。釋文本又作藻。或說當作㬎。㬎衣之文也。非是。許書無㬎。

號 **趮** 疾也。从走。㬎聲。字亦作躁。考工矢人。羽殺則趮。注。旁捍也。管子心術。趮者不靜。易說卦。傳巽為躁卦。又震為決躁。禮記月令。處必掩身毋躁。注。動也。內則。狗赤股而躁。注。舉動急疾。論語言未及之而言謂之躁。鄭注不安靜也。唐讀為傲。按讀為警也。素問平人氣象論。脈三動而躁。又周書諡法。好變動民曰躁。韓非喻老。離位之謂躁。假借為譟。廣雅釋詁三。躁擾也。又託名標識字。古今人表。秦躁公史記。作懆。

號 **譟** 擾也。从言。㬎聲。靜會引說文。擾駱也。周禮大司馬。車徒皆譟。注。讙也。穀梁定十傳。齊人鼓譟而起。注。犂呼曰譟。鄭語。王使婦人不憚而譟之。按此字實即㬎之轉注。方言十二。譟。讙音也。俗字作噪。作鬧。集文作猋。猋。衆也。說文新附。鬧。不靜也。

豪 **臊** 豕膏臭也。从肉。㬎聲。杜子春曰。犬膏臭。周禮內饔。犬赤股而臊。膟膋。問金匱真言論。其臭臊。注。凡氣因木。變則為臊。

篠 **剿** 絕也。从刀。㬎聲。字亦作勦。作剿。說。譟作剽。書甘誓。天用剿絕其命。今本作勦。漢書王莽傳。剿戮也。廣雅釋言。剿。夭也。漢書西域傳。剿絕也。假借為狡。方言二。剿。猶也。

豪 **臊** 車轂中空也。从木。㬎聲。讀若藪。按轂上眾輻所趨之孔。其鑿深三寸。輻廣如之。臊藪一聲之轉。考工輪人。以轂圍之防。捎其藪以轂為之。防者十分之一也。說詳程氏瑤田通藝錄。又按考工記實借藪為蔟。蔟空也。

皓 **燥** 乾也。从火。㬎聲。易文言傳。火就燥。詩汝墳釋文。楚人名火曰燥。

號 **燥** 字亦作爍。廣雅釋詁一。燥乾也。釋言。燥也。字亦作炓。廣雅釋詁二。炓乾也。又誤作矮。郝閻顏從朝陽之平矮聲訓。釋名釋言語。燥。焦也。

皓 **懆** 憂不安也。从心。㬎聲。詩曰。華如華。念子懆懆。釋文引說文。愁不申也。本作慘慘。廣雅釋詁四。懆。愁也。釋訓。懆懆。憂也。以慘為之。假借

為嬓。廣雅釋詁二。懆。貪也。嬓。懆雙聲古讀。詩月出。叶照。燎。懆。抑。叶昭。樂。慅。慘。慘。

皓 **澡** 洒手也。从水。㬎聲。禮記儒行。儒有澡身而浴德。儀禮士虞禮。沃盥。注。古文澡為蚤。萬鈺兵甲賦。澡雪垢滓。矣。荀子正論。慅。要以慘為之。

豪 **鰷** 魚臭也。从魚。㬎聲。廣雅釋器。鰷。臭也。假借為臊。說文引周禮曰。膳膏鰷。按庖人文。

豪 **操** 把持也。从手。㬎聲。禮記曲禮。操觚。注。不學操觚。玉藻。食中。注。操所操公羊莊三十傳。蓋以操之為已慶矣。史記酷吏傳。操下。如束濕薪。字亦以慅為之。詩。遵大路。摻執子之手兮。摻。一聲之轉。又漢書張湯傳。雖賈人有賢操。注。謂所執持之志行也。楚辭。謬諫夫何執操之不固。注。志也。轉注。風俗通。聲音篇。其遇閉塞幽愁而作者。命其曲曰操。言遇苗遭害。雖怨恨失意。猶守禮義也。聲訓。釋名釋姿容。操。約也。手出。其下之言也。

篠 **繅** 帛如蒼色。或曰深繒。从糸。㬎聲。讀若㬎。按深緇當作深紺。廣雅釋器。繅。青也。假借為藻。禮器。朱綠繅。又為藻雜記。纁冠繅纓。

小廿六名。凡小之派。皆衍小聲。私兆切

篠 **小** 物之微也。从八。丨見而八分之。會意。按八者別也。聲訓。易。泰小往大來。蔵陰主消耗。故稱小。爾雅釋木。小而衆。郭合人注。小少舟叶。小少。禮記檀弓。冠子度萬叶小。少始。

篠 **杪** 骨肉相似也。从肉。小聲。不似其先。故曰不肖也。字亦作俏。列子楊朱。人肖天地之類。方命俏成也。注。似也。釋文。與肖同。孟子丹朱之不肖。淮南隆形。肖形而蓄。廣雅釋詁一。肖。遠也。三類也。四象也。漢書刑法志。夫人肖天地之類。注。庸。妄之人。謂之不肖。言其衆類無所象似也。假借為小。方言十二。肖。小也。又為消。太史公自序。申呂肖矣。又疊韻連語。莊子胠篋。俏。知之物。崔注。植動也。李注。剽疾之屬也。

篠 **杪** 樹高也。从木。小聲。按。吳抄略同。各本作相高也。誤。

有 **肖** 惡神鬼。从卅。肖聲。淮南脩務。野無有羌。

篠 **小** 不容也。从口。肖聲。韻會引說文。口不容也。後漢馬融傳注。宵小也。考工梓人。大胃燀後注。項小也。以燀為之。禮記投壺。某有枉矢哨壺。注。不正皃。廣雅釋詁二。哨。衺也。假借為悄。張衡功德叙。哨然愍悼。又發聲之詞。方言六。秦晉之閒。使犬曰哨。按猶喙也。喙。哨雙聲。

篠 **趙** 趨趙也。从走。肖聲。廣雅釋言。趙。及也。穆天子傳。天子北征。趙行注。猶趨騰。字亦作踃。舞。仲春。踃跳也。字

亦作逍段借爲鈔或爲揱詩良耜其鎛斯趙傳刺也考工注作捎又爲捎荀子賦頭銛達而尾趙繚者郭亦疊韻連語又爲桃方言五牀杠南楚謂之趙廣雅樹桃杠也作牘又爲小方言十二趙小也又託名幠讀字趙城周穆王御造父賜邑今山西平陽府趙城縣後以爲氏又疊韻連語公羊成八傳注逍遙猶翱翔也疏猶翱翔逍遙以相羊湘君翱逍遙以容與廣雅釋訓逍遙徘徊也又楚辭守志陟玉嶂兮逍遙注須臾也轉言詩良耜叶俐趙反

蕭部

削 削 鼎食注劍室也別義考工築氏爲削馬注倨曲刃推南本經無所錯其刺劇削錯注兩刃句刃也曲禮金工疏削書刀也轉注說文一曰析也又顏氏家訓或郎謂札爲削後漢蘇竟傳注削謂札也又漢書禮樂志削則削注謂有所削去以刀削簡牘也曲禮爲天子削瓜者疏刊也儀禮喪服記外削幅注猶殺也又呂覽孟冬無或敢侵削眾庶兆民注刺也說苑政理名過其實者削又莊子胠篋削格羅落罝罘之知多李注削格所以施羅網也西山經太華之山削成而四方注今山形上大下小峭峻也段借爲郤周禮太宰家削之賦又雙聲連語周禮疾醫注瘍酸削也疏酸嗽漢書司馬相如傳揚袘戚削注衣刻鋸兒也又單辭形況字莊子讓王削然反琴而弦歌李注反琴聲聲訓釋

着

梢 梢 名刀其室曰削削削也其形削殺裹刀體也四子講德論宰相削注與峭同呂覽長利地日削注小也古樂詩桑柔叶削爵濯溺李注削格所以施羅網也西山經太華之山削成而四方注今山形上大下小峭峻也段借爲郤周禮太宰家削之賦又雙聲連語周禮疾醫注瘍酸削也疏酸嗽漢書司馬相如傳揚袘戚削注衣刻鋸兒也又單辭形況字莊子讓王削然反琴而弦歌李注反琴聲聲訓釋

效

郤 郤 國甸大夫稍稍所食邑從邑肖聲周禮曰任郤地在天子三百里之內按邸王城三百里之地曰家郤大夫食采于此周禮載師以家邑之田任郤地今禮經以稍以削爲之聲訓說文大夫稍稍所食邑

稍 稍 出物有漸也從禾肖聲按此字當訓禾末與秒爲穀芒者別義周禮內宰均其稍食注吏祿稟也按謂祿之小者亦以漸而給之意掌客惟芻稍之受注人稟也犬府以待稍秣注郎芻秣也謂之稍稍用之物也膳夫凡王之稍事注有小事而飲酒司農注非日中大舉時而閒食謂之稍事槀人共賓客之稍禮注非殽饗之禮曹劌王稍

所給賓客者段借爲消廣雅釋詁一稍盡也又

蕭部

宵 宵 夜也從宀小下冥也肖聲書堯典宵中星虛周禮司寤氏禁宵行者注定昏也淮南精神甘照太宵之宅注長夜之中也爾雅釋鳥宵鳳嗜嗜樊注夜爲農驅獸者也段借爲小禮記樂記宵雅肆三注宵之言小也莊子利緊鞿宵人之雄外刑者注不由明坦之途者謂之宵人則傳會本義又爲宵淮南要略漫想宵類注物似也漢書刑法志集注宵類也又爲綃儀禮士昏禮坱燭宵衣又爲喙方言十三宵使也宵喙一聲之轉聲訓爾雅釋言宵夜也含人注陽氣消也古韻詩小星叶小宵句中韻

消 消 酸痛頭痛從疒肖聲周禮疾醫春時有痟首疾注酸削也按酸削雙聲連語管子地員終無痟酸列子黃帝指摘尻痟癢蜀都賦味蝟痟

蕭部

痟 痟 恐也從心肖聲詩柏舟憂心悄悄慶憂貌爾雅釋訓悄憯也月出勞心悄兮傳憂也文選笙賦歎罷悄切憂兒亦雙聲連語古韻詩柏舟叶悄小少摽月出叶皎僚糾悄

蕭部

消 消 盡也從水肖聲釋名釋疾病消歊歊竭也腎氣不周於胃胃中津液消竭故欲得水也素問腹中論注多食數渡謂之消中又

西京賦消雰埃於中宸薛注散也七發消息陽陰注滅也段借爲銷素問皮部論熱多則筋弛骨消注爍也又疊韻連語楚辭招魂上林賦消搖乎襄羊今字作逍以趙爲之聲訓釋名釋言語消削也言滅削也釋疾病消弱也如見制削筋力弱也古韻詩清人叶消鷹喬宵弓叶漉消鴞囂

蕭部

霄 霄 雨雲爲霄從雨肖聲齊語也爾雅雨雲爲霄雪注冰雪雜下者謂之霄雪別義漢書揚雄傳注霄日旁氣也後漢件長統傳注霄庳天赤氣也張衡傳注霄雲也淮南原道乘雲陵霄靈光殿賦霄霰霧而晻曖補亡詩奕奕元霄水經洛水注長霄冒嶺段借爲宵呂覽明理有霄見又爲消墨子經說上霄盡滅也又疊韻連語淮南原道上遊于霄雿之野注高峻皃叡眞蕭條霄霓注讀絀約

肴

捎 捎 自關已西凡取物之上爲搹捎從手肖聲方言捎選也自關以西秦晉之閒凡取物之上謂之搹捎廣雅釋詁一捎擇也羽獵賦叟捎星之族注捎也轉注方言四帕頭曰幘頭廣雅絡頭幘頭也字變作幘釋名以綃爲之別義字林捎搦昇也段借爲簡東京賦捎魑魅薛注殺也又爲消考工輪人以其圍之防捎其數注除也又爲趙廣雅釋詁一捎動也釋訓搹捥搖捎也淮南俶眞搹消掉捎仁義禮樂舞賦簡惰跳踉注動足皃踉卽趙字

藥 蛸 小小便也从女肖聲按稍稍者便物以漸實皆重言形況字方言十二蛸姊也當爲此字本訓

蕭 綃 生絲也从糸肖聲禮記檀弓綃葛也釋文又作緤玉藻元緤衣以裼之注緤屬也洛神賦曳霧綃之輕裾注輕縠也吳都賦泉室潛織而卷綃注竹字余也謂非真綃儀禮纚笄宵衣以宵爲之詩揚之水素衣朱繡鄭特牲繡黼丹朱中衣以繡爲之段借爲梢海賦雜長綃注今之帆綱也以長木爲之所以挂帆又爲捎釋名釋首飾頭綃鈔也鈔髮使上從也廣雅釋器繫織也

蕭 蛸 蠨蛸堂蜧子从虫肖聲今曰螺蛸螺蠃蜷堂蜧蛸附于木堅如小暑而子孵生段借爲韻連語爾雅蠨蛸長踦詩東山蠨蛸在戶劉注長脚蜘蛛也

蕭 銷 鑠金也从金肖聲字亦作焦淮南氾論銷車以門七命注引許叔重注銷生鐵也釋注管子五行鼈婦不銷堯注謂散壞也莊子則陽其聲銷銷賦銷落湮沈段借爲銷釋名銷或曰銷鎕削也能有所穿削也又爲燥廣雅釋詁二焰乾也聲訓莊子則陽注銷小也

嘯 陲 陵也从阜肖聲斗直曰陲廣雅釋詁四陲高也字亦作峭淮南修務上峭山史記李斯傳峭壁之勢異也漢書司馬相如傳刻削岭嵥以削爲之轉注漢書鼂錯傳錯爲人陲直刻深四子講德論宰相刻削以削爲之廣雅釋詁一陲急也段借爲聲連語左思招隱

蕭 箾 詩峭萬青葱開注鮮明皃

蕭 箾 世家見舞部箾者見舞象箾南籥者集解舞曲也或曰箾者持竿而舞又疊韻連語西京賦飛旱滿箾注旱形也

蕭 掣 覺 人臂皃从手削聲考工輪人望其輻欲其掣爾而纖也注掣纖殺小皃也亦單辭形況字段借爲雙聲連語上林賦紛容掣參

虞 箹 有 飯筥也受五升从竹稍聲秦謂筥爲箹今蘇俗亦謂飯筥曰箹箕者筥之音轉字亦作箾廣雅釋器箾箕也又箾簏也論語斗筲之人鄭注容斗二升王命論斗筲之子注受一斗禮記雜記筲同一斛也衡釋文竹器轉注儀禮既夕苞二筲三注皆音種類也其容量與篇

肴 箾 一曰飯器容五升一曰宋魏謂箸筒爲箾按見方言五又爲梢長笛賦纖末奮箾

肴 笑 此字本闕徐鉉據唐韻補入說文笑喜也从竹从大今俗皆从犬按九經字樣作笑从竹从夭楊承慶曰竹得風其體夭屈如人之笑也李陽冰刊定說文從之一切經音義二引字林竹爲樂器君子樂然後笑也从竹夭聲按此字古皆从犬本義犬狎人聲也从犬箾省聲轉注爲人喜聲如狀爲犬形而言人皃臭爲犬臭而言人聞類爲犬檢而言人驚皆引申之義習用既久本訓遂亡耳今附于此字亦作咲作哮易萃一握爲笑詩終風顧我則笑爾雅釋詁謔浪笑敖戲謔也聲訓釋名釋姿容笑鈔也煩皮上鈔者也古謔詩板叶虐謔笑莫終風叶暴笑敖悼泮水叶藻蹻昭笑教易萃叶號笑同人叶嘄笑旅叶鳥巢笑咷旅辭山鬼叶笑窕轉音老子同異叶笑道

篠 少 少 不多也从小丿聲按从丿从小會意小亦聲丿之言擎也會分之義太元元衝少後也易略例夫少者多之所貴也儀禮鄉射禮賓少進注差在前也周語少光王室注猶裁也按裁節才字晉子發索隱少者不足之詞段借爲小禮記少儀釋文猶小也晉語午之少也注稱也少淺于豕牢而得文王注小也論語少之時皇疏謂三十以前也少師陽按周官有小師蜀都賦亞以少城注小城也又大戴記保傅三少皆上大夫也曰少保少傅少師左定十四傳從戎而

篠 眇 眇 小也从目少聲一目少也从目从少會意少亦聲釋名釋疾病目眶陷急曰眇分注細視也東京賦眇天末以遠期注視也海賦眇瞞冶夷注視皃按凡諦視者必眇其目楚辭湘夫人目眇眇以愁予注好皃亦重言形況字法言先知忽眇緜作眄注遠視亦雙聲連語段借爲秒方言十三眇小也易說卦王肅本神也者眇萬物而爲言者也按即小莫能破之意董遇本作妙注成也失之莊子德充符眇乎小哉簡文注陋也漢書武帝紀朕以眇身承至尊注猶細也賈誼傳起敎于微眇注細小也外戚傳輕細微眇之漸注眇亦細也又書顧命眇眇余末小子幽通賦吞孤蒙之眇眇兮傳注皆訓微亦重言形況字又爲杪

爲杪。楚辭哀郢。眇不知其所蹠。注。遠也。荀子王制。仁眇天下。義眇天下。注。盡也。按高也。漢書王褒傳。眇然絕俗離世。注。高遠之意也。揚雄雅釋言。眇莫也。亦廣遠意。思元賦。風眇眇兮震余旗。注。遠皃。文賦。志眇眇而臨雲。注。高遠皃。管子內業。渺渺乎如窮無極。注。微遠皃。亦重言形況字。亦變作渺。文選褚淵碑文。哀清暉之眇默。注。遠皃。海賦。渺瀰漫漫。注。曠遠皃。亦雙聲連語。又漢書律曆志。究其微眇。揚雄傳。閎意眇指。張山拊傳。嚴然總五經之眇論。注。皆讀曰妙。鄭固碑。清眇冠乎羣倫。按皆高遠之義。或亦以秒爲之。妙即秒之譌字也。

篠　杪　木標末也。从木。少聲。按與枒略同。通俗文。樹鋒曰杪。方言二。木之末。枝曰梢。曰杪。纖銳之末。芒曰秒。諸各不同。轉注。禮記王制。必於歲之杪。注。末也。又遠渺高妙之謂。古皆以眇以杪爲之。假借爲秒。方言十二。尗杪小也。史記。史公自序。閒不容髮。正義。杪木芒表也。又爲鈔。西京賦。杪木末。按遮取也。注猶表也。以聲訓。失之。

篠　邲　邑。少聲。

篠　秒　禾芒也。从禾。少聲。粟之字甲無芒。芒生于粟穗之莖。如草之葉也。字亦作標。轉注。漢書敘傳。造計秒忽。假借。託名標識字。度之。差十二秒而當一分十分爲寸。故稱科程等字皆从禾。

蕭　杪　急戾也。从辛。省。少聲。文賦。弦么徽急。以幺爲之。指字亦作妙。字形近而譌。亦作妙。作玅。假借爲眇。後漢班固傳。妙古昔而論功。注。或作眇。按高也。莊子寓言。九年而大妙。注。善也。太元。柷。幽貞妙也。注。美善也。魯靈光殿賦。咨用力之妙勤。注。猶妙功勤也。按皆高遠之意。即杪字之引申。廣雅釋詁一。妙好也。則以誤字从女而望文生訓。又爲眇。實爲秒老子。常無欲以觀其妙。王注。妙者微之極也。呂覽審分。所知者妙矣。注。微也。史記律書。雖妙必効情。正義。微妙之性。盧諶詩。妙哉莫高。注。猶微也。袁良碑。胤以妙身。廣雅釋詁二。妙小也。古讀老子。眇道叶妙欲。轉音。登徒子好色賦叶秒妙。

肴　鈔　又取也。从金。少。說俗字。作抄。通俗文。遮取謂之抄掠。方言十二。攻鈔。鈔強也。廣雅釋言。鈔掠也。曲禮毋勦說。以勦爲之。假借爲眇。實爲秒。管子版法。教行于鈔。注。末也。又深遠也。

篠　鷦　鷦鷯也。从鳥。眇聲。即桃蟲。亦曰鷦鷯。按皆疊韻連語。鷦鷯之合聲。訓詁雅舍人注。鷦小者聲音清妙也。

篠　鷷　別義字林　鷦澤雀。

篠　筲　小管謂之筲。从竹。眇聲。按大曰喬。中曰涅。嘯　曾聲。訓詁雅舍人注。筲小者聲音清妙也。

蕭　苗　艸生于田者。从艸。从田。會意。詩碩鼠無食我苗。傳。嘉穀也。公羊莊七傳。無麥苗。注。苗者禾也。生曰苗。秀曰禾。轉注。後漢章帝八王傳。或秀或苗。注。苗謂早夭。假借爲穮。按周禮大司馬。遂以苗田。爾雅。夏獵爲苗。下文又曰。宵田爲獠。猶冬獵爲狩。下文又曰。火田爲狩也。穮。獠。獵。狩字皆从犬。左傳。蒐狩夏苗秋獮冬狩。教梁春田夏苗。秋蒐冬狩。公羊。春曰秋。蒐冬曰狩。閟宮周頌。蒐于洛水。狩于畢。曉。閟宮。奚之古取以命名。對文則別。散文亦通。詩車攻。駕言行狩。復云。之子于苗。春秋屢書蒐狩。而不及苗獵。亦難泥于一說也。白虎通。夏謂之苗何。擇去其惡仟者也。爾雅。孫注。擇取不孕任者。若治苗去不秀實者。郭注。又謂爲苗稼除害。皆傳會本字爲轉注。其實非也。又爲民法。言重黎。秦楚播其虐于黎苗。後漢和熹鄧后紀。以贍黎苗。廣雅釋詁三。苗衆也。民苗。雙聲。又爲秒。廣雅釋詁一。苗末也。離騷。帝高陽之苗裔兮。注。胄也。又託名。標識字。書堯典。窮三苗于三危。山海經作三毛。呂刑。苗民。弗用靈。注。謂九黎之君也。廣雅釋詁三。靈。苗。傷也。又左傳。苗賁皇說苑。善說作夤。益黃。苗。雙聲。雙聲。詩公羊桓四傳。注。苗毛也。說苑脩文。苗者毛取之苗。邁。詩。黍離。叶苗。搖。碩鼠。叶苗。勞。專攻。叶苗。黃。旄。放。

蕭　貓　旄如。注。猶縻以旄爲之。假借爲貗。說文引書。呂刑。惟貓有稽。今本正作貌。

蕭　猱　犬走皃。从三犬。會意。轉注。楚辭。雲中君。猱。遠舉兮雲中。注。去疾皃。封禪文。武帝猱。逝。注。遠也。逝也。假借爲颱。爾雅。扶搖謂之猱。釋文。記月令。猱風暴雨總至。長楊賦。猱騰波流。魏都賦。丹蜺臨猱。漢書刑法志。猱起蟄仜。五行志。厥風大猱發屋。息夫躬傳。婚若浮猱。司馬相如傳。雷動猋至。敘傳。其餘猱飛。景附。又爲猱之譌字。恩元賦。乘猱忽爾。雅。猱。廣雅。按猶儵忽也。注引甘泉賦。服注。猱風也。失之。又疊韻連語。按即奮也。

蕭　猱　旌旗飛揚皃。从犬。猱聲。

蕭　颻　扶搖風也。从風。猱聲。或从包。聲。俗誤作颺。按回風暴起從下而上。長笛賦。威迴飄而將頹。漢書揚雄傳。風發飄拂。各

賓戚風颲雷激醜照樂府素帶曳長飈朱龜碑武氣颯應轉注後漢光武紀贊九縣颯恒注颯回謂亂也段借重言形況字西都賦颲颲紛紛注聚多皃

爻 一名、乎小切

篠 物落上下相付也从爪从又會意讀若詩摽有梅摽之字俗作莩轉注孟子野有餓莩因俗作莩又誤作莩見隰鍼論

表 一名、彼矯切

篠 上衣也从衣从毛會意古者衣裘以毛爲裏按古衣裘皆外毛禮服必加楊衣其上許所謂上衣也故曰以毛爲裏也轉注禮記玉藻表裘不入公門注表裘外衣也又儀禮鄉射禮注以左手柱弓表疏弓背也又數逝賦忽往世表注外也段借爲標謝元暉詩林表吳岫微按末也注猶外也尖之又爲憑禮記表記天下儀表也楚辭山鬼表獨立兮山之上注特也淮南主術先白爲檢式儀表注正也呂覽慎小篇表於南門之外注柱也檀弓君子表微注言有表則毛在裏也古文从鹿聲論語必表而出之皇疏謂加上衣

毛 莫袍切

豪 眉髮之屬及獸毛也象形禮記檀弓不獲二毛注二毛黑髮雜白周禮司儀王燕則諸侯毛又素問欬論皮毛者肺之合也又大司徒其動物宜毛物注貂狐貍貉之屬褥毛者校人毛馬而頒之注齊其色也小宗伯毛六牲詩信南山以剥其毛薦以告純也中山經其祠太牢之具羞瘞倒毛注倒牲埋之也轉注左隧三傳澗溪沼沚之毛注草也公羊宣十二傳錫之不毛之地注境埆不生五穀叔粱定元傳毛澤未盡注凡地之所生謂之毛又廣雅釋草地毛莎膺也唐本艸注莎草根名香附子周市多毛段借爲氂禹貢齒革羽毛

毛八名凡毛之派皆衍毛聲　莫袍切

傳毛旄牛尾史記以旄爲之又爲無水經灤水注燕語呼毛爲無後漢馮衍傳飢者毛食聲訓釋名釋形體毛皃也冒也在表所以別形皃且以自覆冒也古韻詩信南山叶刀毛膏

芼 皓豪號 艸覆蔓也从艸毛聲儀禮特牲禮鉶芼設于豆南注菜也少牢禮疏芼菜者菜是地之毛內則雉兔皆有芼注謂菜釀也段借爲覜說文引詩關雎左右芼之毛傳擇也爾雅釋言芼擇也廣雅釋詁一芼取也古韻詩關雎叶芼樂

眊 號 目少精也从目毛聲廣書毫字从此孟子則眸子眊焉漢書息夫躬傳憒眊不知所爲五行志厥咎眊段借爲耄書呂刑眊荒通俗文毛飾曰眊猶上垂毛亦曰眊也又爲媢爲懋廣雅釋詁一眊好也楚辭湘夫人目眇眇分愁予作眇亦同又重言形況字廣訓釋訓眊眊思也賈誼孟子離婁注眊者蒙蒙目不明之皃蒙眊雙聲

旄 豪 幢也从从从毛會意毛亦聲字亦作髦按旌旗竿飾也本用犛牛尾注于旗之竿首故曰旄後又用羽或兼用犛與羽焉幢即舞者所持之翳旌旗之細也書牧誓右秉白旄詩出車建彼旄矣干旄子子干旌孟子見羽旄之美史記司馬相如傳總光耀之采旄索隱葆也字亦作耗左宣二傳趙盾爲耗車之族服注戎車之倅也詩汾沮洳美公路君之耗車又周禮旄人掌師有旄舞漢書禮樂志庶旄翠旌注鍾之旄也段借爲氂左襄十傳騂旄之盟疏赤牛也晉語羽旄齒革注旄牛尾也北山經潘侯之山有獸焉其狀如牛而四節生毛名曰旄牛爾雅曆大旄旄毛狗足上林賦獵旄貙射擊下擊字漢書作犛疑犛之誤字犛之本訓當爲黑牛之名又爲菜禮託射義旄期稱道不亂又爲楙爾雅旄冬桃又爲聳詩旄丘傳前高後下曰旄丘爾雅前高旄邱愚按前高後下亦氂尾之轉注與旄澤柳即垂絲柳同說文招引後出又爲嫵方言十三氂好也又重言形況字漢書鼂宜傳端氂氂之思注猶蒙蒙也古韻詩干旄叶旄郊出車叶郊旌旄車攻叶苞旞敖

耗 號 稻屬从禾毛聲伊尹曰飯之美者玄山之禾南海之秏俗字誤作作秏段借爲消蒼頡篇秏消也考工梟人爲畫妥煎金錫則不秏廣雅釋詁二秏減也莊子達生未嘗敢以秏氣也司馬注損也爾雅釋天注秏亦虛意荀子脩身多而亂曰秏注虛竭也凡物多而易盡曰秏素問五常政大論革金且秏注謂費用也太元元掜鬼神秏荒注空也史記天官書其虛則秏正義貧無也大戴易本命秏土之人醜注謂疏薄之地淮南時則秋行冬令秏注零落也詩雲漢秏斁下土韓詩傳惡也又因消而爲消息遂有信問音秏之訓或曰皆借爲虛與耗同亦通虛栺秏雙聲又爲眊漢書景帝紀不事官職秏亂者董仲舒傳秏矣哀哉注不明也又爲無漢書高惠高后文功臣表

廣有才道耗矣注今俗語猶謂無爲耗音毛耗無雙聲按實亦消字虛字也

覒 豪

擇也从見毛聲讀如苗詩關雎左右芼之以芼爲之

髦 豪

髮也从髟从毛按毛聲一切經音義四引說文髮中豪者也按漢書所謂壯髮髴注禮記曲禮乘髦馬詩駉傳白馬黑髦髦即鬣也南山經如狸而有髦又爾雅釋言髦俊也又選也又髦士官也詩甫田烝我髦士儀禮士冠禮髦十敀宜叚借爲旄七命建雲髦又爲褎詩柏舟髧彼兩髦傳髦者髮至眉子事父母之飾儀禮既夕記主人說髦注兒生三月鬋髮爲鬌男角女羈否則男左女右長大猶爲飾存之謂之髦內則拂髦左昭九傳豈如弁髦釋名釋形體髦冒也冒覆頭頸也字亦作髳作鬏後漢伏湛傳髳髮注童子垂髮七命元鄙巷歌又爲髮資爲髳釋名前高曰髦邛如馬舉頭垂髦也又爲毛儀禮既夕記馬不齊髦又爲髳爾雅釋畜注髦牛也又發聲之詞方言十一蝗蝒謂之髦或謂之蝆蝆爾雅莫貈蟷蝆蜉鄭志齊濟以東謂之馬敫月令正義引方言齊杞以東謂之馬穀爾雅疏作馬谷淮南時則注蟷蝒世謂之天馬按髦蝆蝆馬一聲之轉莫貈馬敫馬穀馬谷即髦蝆之合音也又託名幖識字詩角弓如蠻如髦即書牧誓之羌髳又爾雅釋艸髦顛棘即天門冬也附注本草俗呼苗爲棘刺下文蘼虋冬注一名滿冬髦門虋滿一聲之轉又釋木髦柔英疑即廣雅之女木與釋草顛棘實同類也【聲訓】廣雅釋器髦毛也

氂 支 豪

犛牛尾也从犛省从毛會意毛亦聲爾雅釋言氂罽也小爾雅廣訓雜毛曰氂廣雅釋器氂毛也淮南說山馬氂截玉注馬尾也漢書王莽傳以氂裝衣注毛之強曲者曰氂五行志天雨白氂經傳皆以旄爲之【轉注】律厤志不失豪氂注十豪爲氂賈子六術十髮爲氂禮記經解差若豪氂釋文本作釐按氂音誤讀如釐因以釐爲之也

皃三名凡皃之派皆衍皃聲 莫教切

皃 效

頌儀也从人白象人面形或从頁豹省聲籀从皃豹省聲面之神气曰頌面之形狀曰皃晉語大皃情之華也書洪範一曰貌鄭注皃屬木論語貌思恭皇疏動容謂之皃左傳貌不道容【轉注】荀子禮論明器貌而不用謂物之形也周書芮良夫王貌受之注謂外相悅而無實也方言絇貌治也吳越飾貌爲絇或謂之巧廣雅釋詁三貌巧也又見也【叚借】爲廟荀子禮論疏房檖貌注檖邈也貌廟也【聲訓】說苑脩文貌若男子之所以恭敬婦人之所以姣好也【古韻】周書周祝叶貌照

藐 篠 覺

茈艸也从艸須聲字亦作藐艸可以染紫一名紫莫亦曰紫薊昭之紫艸其可染綠者即菉王芻也同類異物【叚借】爲稍方言十三藐漸也又爲杪方言十三藐廣也楚辭九章藐曼曼之不可量兮莊子逍遙游藐姑射之山思元賦藐以迭逷注皆訓遠字亦變作邈方言六邈離也廣雅釋詁一邈遠也後漢馮衍傳邈名賢之高風注陵也詩瞻卬藐藐昊天傳大皃離騷神高馳之邈邈注遠皃亦重言形況字又爲秒廣雅釋詁二藐小也孟子說大人則藐之太元失藐德靈徵失漢書韋賢傳既藐下臣又爲眊詩抑聽我藐藐書大傳正作眊亦重言形況字又爲貌爲嫺西京賦眳藐流眄薛注好也亦雙聲連語車駕幸京口詩藐盼覲青崖注竊貌顧盼也亦疊韻連語爾雅釋訓藐藐美也廣雅釋訓藐藐盛也詩崧高既成藐藐亦重言形況字又單辭形況字漢書嚴助傳藐然甚慙注遠也失之又重言形況字爾雅釋訓邈邈悶也【古韻】詩崧高叶藐蹻濯離騷叶邈樂

懇 覺

美也从心䫉聲【叚借】爲杪後漢馮衍傳高陽懇其超遠兮

㬥八名凡㬥之派皆衍㬥聲 薄到切

㬥 號 屋

晞也从日出廾米會意古文从日麃聲字亦作曝廣雅釋詁二㬥曝也俗字作曝从二日不可通小爾雅廣言暴曬也考工記晝暴諸日孟子一日暴之史記司馬相如傳暴于南榮索隱偃臥日中也左宣十二傳今我使二國暴骨穀梁隱五注暴師經年釋文露也【轉注】荀子勸學雖有槁暴注乾也漢書中山靖王勝傳數奏暴其過惡注謂披布之西域傳因暴兵威注謂顯揚也王嘉傳宜暴賢等本奏語言注謂章露也又禮記王制喪祭用不足曰暴注猶耗也按乾枯之義孟子言非禮義謂之自暴按亦炫智自用之意【叚借】爲暴廣雅釋詁二暴猝也詩終風且暴傳疾也爾雅日出而風爲暴楚辭沈江紂暴虐以失位兮注卒怒曰暴孟子無暴其氣注亂也凶歲子弟多暴注惡也劉向新序雜事緩令急誅暴也呂覽至忠何其暴而不敬也注下陵上謂之暴史記伯夷傳暴戾恣睢公羊宣二傳靈公朝諸大夫而暴彈之按猝也注非又詩不敢暴虎傳徒搏曰暴又爲剝考工旅人髻墾薜暴不入市後鄭注暴墳起不堅致也辟暴亦雙聲連語又爲白管子乘馬暴布百兩當一鎰注白布也又疊韻連語爾雅釋詁䟦剝暴樂也按猶今言剝落又重言形況字荀子富國暴暴如邱水注卒起之皃又爲恭之誤字周禮大司寇上愿糾暴注當爲恭【古韻】詩終風叶暴笑敖悼巧言叶盜暴孟子叶濯暴墨子親士叶灼暴

襮 薄 沃

黼領也从衣暴聲謂白黑相次之文刺之衽領也詩揚之水素衣朱襮傳領也禮記郊特牲繡黼丹朱中衣蓋諸侯中衣之制領黼黼文丹朱爲純【叚借】爲表廣雅釋詁四襮表也呂覽忠廉臣請爲襮幽通賦瞑脩襮而內逼【古韻】詩揚之水叶鑿襮沃樂

效

爆 㬎 灼也。从火暴聲。謂火飛所灸。廣雅釋詁二。爆裹也。聲類。爆燒起也。段借為韻連語。雅釋詁。毗。劉暴樂也。舍人注木枝葉稀疏疏不均為爆爆。詩采柔篇則。葉爆爆而疏。按猶剝落也。

號 屋

瀑 㬎 疾雨也。从水暴聲。詩爾雅皆作暴。三家異義。別義說文一曰。沫也。蒼頡篇。水濆起曰瀑。易都賦。瀑瀑濆沫。亦疊韻連語。又長笛賦。瀑瀑噴沫。按謂暴雷曰瀑。說文一曰。暴貴也。按自勉二字當作白冤。漢書東方朔傳。舍人不勝痛呼暴。注。白冤痛之聲也。字亦作㬎。爾雅。㬎㬎邊鬲也。亦通言形況字。

藥

暴 㬎 顯也。从日出米。謂曝之于衣謂之暴。玉篇則以為襮暴同字。

號

暴 㬎 疾有所趣也。从日出本廾之。按从本。暴省聲。轉注為卒急虐害之訓。經傳皆以暴為之。論語。暴虎馮河。字亦作虣。周禮序官。胥師。司虣。注。司虣禁暴亂。易。繫辭。鄭本以待。虣。災。吳都賦。超龍虣。按與虐字从虎同意。

屋

虣 㬎 暴也。从烏。暴聲。字亦作虣。爾雅。鴞。鳥。注。水鳥也。似鴟而短頸。腹翅紫白。背上綠色。

刀三十五名。凡刀之派。皆衍刀聲。都勞切

豪

刀 㓁 兵也。象形。魯語曰。刑用刀鋸。注。割劓用刀。漢書蕭曹傳贊。皆起刀筆吏。注。刀所以削書也。周謂有斧鉞。刀墨之民。注。謂以刀刻其額而墨。窒之。謂記內則。刀礪。注。小刀及礪。鞞也。公羊宣十二傳。右執鞘。刀。注。宗廟引切之刀。環有和。鐸有鐘。字亦誤作刓。廣雅釋詁一。刓。斷也。轉注荀子。朱儒。餘刀布。注。錢也。漢書食貨志。及金刀龜貝。注。謂錢幣也。利于刀。注。名錢為刀者。以其利于民也。按始鑄為刀形。即以命之。爾雅。翳。鯧。魚。注。赤。呼為鯧魚。太平御覽引魏武四時食制曰。望魚側如刀。可以刈草。望魚一聲之轄。郭注山海經。鯥魚狹薄而長。按象刀形。故名。段借為舟。詩河廣。曾不容刀。或謂借為舠。為舠。按舠。舠皆因詩製字。刀實舟之誤字也。篆文舟刀相似。中閩畫耳。又變旁連語。漢書李廣傳。不擊刀斗以自衛。注。刀斗以銅作鐎。受一斗。晝炊飯食。夜擊持行夜。形如鋗。無緣。荀悅云。小鉦。如宮中傳夜鐘也。字亦變作刁。方言十三。鍭。升謂之刁斗。升字疑緣之譌。或曰即鍭字。或銚字。又重言形況字。莊子齊物論。而獨不見之調調。司之刁刁乎。向注皆動搖皃。又託名標識字。後漢宦者傳序。賢刁氏。齊左傳作貂。又爾雅釋鳥。鴟鵂。鴟。亦疊韻連語。字變作鳽。聲訓釋名。刀到也。以斬伐到其所乃擊之也。古龍詩河廣。叶刀。朝。信。南。山。叶刀。毛。骨。

蕭

苕 㔾 苕艸也。从艸。召聲。籀文从爾。爾雅。苕。陵苕。黃華。白華。葵。山中亦有白華者。詩。防有鵲巢。邛有旨苕。又者之華芸。其黃矣。段借為芀。荀子。勸學。繫之葦苕。又選。檄吳將部曲。鸛鵝之鳥。巢於葦苕。文賦。或苕發穎豎。又託名標識字。左成十六傳。舍之于苕邱。注。苕地。公羊作招。古韻。詩。防有鵲巢。叶巢。者。忉。

蕭

超 㔾 跳也。从走。召聲。按越也。廣雅釋詁二。超。渡也。後漢。馮衍傳。注。超。遍也。楚辭。傷時。超五嶺兮嵯峨。注。越也。史記。白起王翦。方投石超距。索隱。猶跳躍也。呂覽。悔過。超乘者。五百乘。注。巨踊上車也。轉注方言七。超。遠也。東齊曰超。楚辭。九歎。平原忽兮路超遠。祝。胡。詩。超遠行人。遠。爾雅。超。遠也。詩。道以神理超。字亦作迢。吳都賦。騰瞻迢遞。劉注。迢。遠皃。亦雙聲連語。魯靈光殿賦。迢嶢倒儻。注。高皃也。亦疊韻連語。段借為弨。華嚴音義引顧凱。超。高也。又單辭形況字。老子。雖有榮觀。燕處超然。注。超然。遠。避而不處也。又疊韻連語。楚辭。謬諫。蹇。超揄而無異。注。不安也。又為惆。莊子。武侯超然不對。聲訓釋名。釋姿容。超卓也。聲。卓有所卑越也。轉注急就章二十。叶。驛。超。猶雖。駒。趨。籟。

嘯

詔 㔾 此字說文不錄。徐鉉補入為十九文之一。从言。召聲。詔也。按上告下之義古用。詔。蔡復造詔字。當之。曲禮。負劍辟。呵。詔之。出入有詔于國。揚。斷上詔書者。詔。詰也。有三品。穆天子傳。以詔後世。莊子。盜跖。必能。詔其子。呂覽。審分。多其教詔。段借為告。按周禮。諸職。凡言

詔者皆下告上之辭。禮記檀弓。不以詔學記。雖詔于天子無北面。禮器。故禮有擯。說離騷詔西皇使涉予。爾雅釋詁。詔道也。又爲教。爾雅釋詁。詔勉也。聲訓。周禮職各注皆以告訓詔。此以正字釋借字也。呂覽審分。問而不詔。注。詔教也。後漢馮衍傳注。詔召也。釋名釋典藝。詔者詔照也。人暗不見事宜。則有所犯。以此照示之使昭然知所由也。

韶 蕭 韶 韶爲之獨斷。一日大招。以招爲之轉注。孟子。蓋徵招角招是也。按齊樂亦冒韶名。論語子在齊聞韶。偽其非。非紊其美。史記漢書所言失之。皇疏得其半。聲訓。春秋繁露。楚莊王韶者昭也。

韶 豪 韶 韶遠也。从音召聲。或从兆聲。或从攴聲。籀文从殺召聲。按小篆也。周禮小師。掌教鼓鼗。注。如鼓而小。持其柄搖之。旁耳還自擊。詩有瞽鼓磬祝圉。論語播鼗武。禮記月令。修鞉鞞。王制。則以鼓將之。爾雅。大鼗謂之麻。段借爲韶。周窓也。釋名。鞉導也。所以導樂作也。

招 蕭 招 招 樹旛兒。从木。召聲。與旛幡同。別義廣雅釋器。招。旌也。旌旗所以招。又爲招。說文。招。手也。从手。召聲。廣雅釋詁。招。舉也。又爲招。說文。招。手也。从手。召聲。廣雅釋詁。招。舉也。又爲招。說文。招。手也。从手。召聲。廣雅釋詁。招。舉也。

邵 嘯 邵 晉邑也。从邑。召聲。今河南懷慶府濟源縣西百二十里有邵原。闕。與山西絳州垣曲縣接界。左襄廿三傳。戍鄆邵後以邑爲氏。別義或曰。卽周召分陝之地。召公所食采也。周書和寤作邵公。公羊隱五傳。邵公主之。莊九傳。邵忽死之。詩江漢。王命召虎。文選注三十七引作邵虎。書武成傳。詩序。公劉序。湯序。禮記曲禮。曾子問。緇衣注。左襄廿九傳。各釋文。皆云。召本作邵。水經。滑水注。雍水又東逕邵亭。

昭 蕭 昭 昭 日明也。从日。召聲。書堯典。百姓昭明。詩時邁。明昭有周。爾雅釋詁。昭。見也。轉注。周禮小宗伯。辨廟祧之昭穆。注。父曰昭。禮記祭統。昭穆者。所以別父子遠近長幼親疎之序。而無亂也。昭取陽明。穆取陰幽。魯語。明者爲昭。又周書謚法。昭德有勞曰昭。容儀恭美曰昭。聖聞周達曰昭。獨斷。聲聞宣遠曰昭。段借爲詔。史記李斯傳。昭虞武。象家語正論。祭公謀父作祈昭。又重言形況字。中庸。斯昭昭之多。注。猶耿耿小明也。老子。俗人昭昭。注。明且達也。又託名假識字。爾雅釋天。太歲在癸曰昭陽。史記作尚章。釋地。燕有昭餘祁。其藪在今山西太原府祁縣東七里。又左襄廿八傳。楚康王昭。史記作招。昭十三傳。子昭。論衡作招。聲訓。禮記樂記。盤盤昭蘇。注。曉也。舌謂詩鹿鳴叶篇。昭。曉。彼反。按叶昭。高句中頻岸水叶藻。露昭笑敎。墨子親士叶昭。潦。逃。通。

佋 蕭 佋 佋 廟佋穆。父爲佋。南面。子爲穆。北面。从人。召聲。按晉避司馬昭諱。別造此字。後人妄增入說文。不即更有僊字也。始刪于此。

袑 篠 袑 袑幬也。禮謂之綌。其粗謂之袛。漢書朱博傳。多裹衣大袑。注。謂大榜也。段借爲褚。廣雅釋詁二。袑。短也。字變作袑。

邵 嘯 邵 邵 高也。从阜。召聲。漢應仲遠名邵。故字遠今以劭爲之。小爾雅。廣邵。詁。邵。美也。廣雅釋詁四。邵。高也。法言脩身。公儀子董仲舒之才足邵也。注。美也。皆以邵爲之。

貂 蕭 貂 貂 鼠屬。大而黃黑出胡丁零國。从豸。召聲。按丁零地在今長城北。字亦作鼦。爾雅。鼬鼠。注。鼦似鼬。史記貨殖傳。狐鼦裘千皮。段借。註名。漢。漢字左傳寺人貂。管子作豎。刀。聲訓。釋名。釋船。貂短也。貂短雙聲。

沼 篠 沼 池水。从水。召聲。一切經音義引說文。小池也。凡三見。詩采蘩。于沼于沚。禮。運龜。龜在宮沼。左隱三傳。鄧祭沼沚之毛。孟子。王立于沼上。淮南原道。射沼濱之高鳥。古讀。詩正月。叶沼。樂。炤。虐。文。丁符言叶。郊。沼。

招 蕭 招 招 手訾也。从手。召聲。廣雅釋詁二。招。呼也。釋言。來也。詩。匏有苦葉。招招舟子。傳。號召之兒。韓詩。聲也。求重言形況字。荀子。議兵。招

抑叫樂紹
句中讀

蕭 蛁 蛁蟲也从虫召聲字亦作蚴方言十一蝘蜓自關而東謂之蚴
蟉廣雅作蛁蟟莊子逍遙游釋文引崔注作蛁蟟太元飾蛁鳴
喁喁注嘯也
疑與蜩同字

瑞 劭 勉也从力召聲讀若舜韶漢高成帝
紀先帝劭長陵注為劭漢應仲遠名劭

蕭 鉊 大鐘也从金召聲鐃或謂之鉊張揖說方言五刈鉤江淮
陳楚之閒謂之鉊別義方言十三錐謂之鍦注廣雅作鉊

蕭 軺 小車也从車召聲周語服牛軺馬注馬車也漢書平帝
紀立軺傳馬注立乘小車也史記貨殖傳其軺車百乘

徐 堅 堅 耕以鏟發出地下壚土也一曰耕休田也
嘯 从臤从土召聲別義廣雅釋室埏堅也

號 藨 藨艸也从艸致聲按藨各本說文誤作莪而反衍蒿字于末
妄箸艸木倒之訓此誤之又誤者今附莪于此所宜訂正

毛詩正作倬

嘯 照 昭明也从火昭聲字亦作炤詩正月亦孔之炤淮南本經照燿煙
炤楚辭靈懷指日月使延照兮注知也鄭令景君闕銘遠近照
聞謚敏神盛德炤明荀子脩身炤之以禍災字又作姚淮南要略挾
日月而不姚注姚尤也一曰假借為詔淮南繆稱照必者以東為西注曉
也又重言形況字荀子儒效炤炤兮其用知之明也嚴訢碑去斯照
照廣雅釋訓炤炤明也古韻詩月出叶照燎紹慘正月叶炤燎紹慘
楚辭天問叶到照周膏周祝叶貌照文子
微明叶曉照轉音宋玉小言賦叶照傚

蕭 菹 菹艸也从艸沮聲簡文从糸此字疑即茗
之或體或曰水艸也从艸从水召聲存參

豪 羔 羊子也从羊照省聲周禮羊人凡祭祀飾羔大宗伯執羔注
號乳必跪而受之類死義知禍者也詩羔羊之皮夏小正初俊羔助
厥母張傳羔羊腹時也禮記檀弓季子皐葬其妻以衆為之孔子弟
子名皐字羔謝語柴也愚亦借字假借易說卦傳震木父為
羔注女使按羔之誤字借羔為廝養之養鄭本以陽為之
藥 糕 禾皮也从禾羔聲通俗文禾稭謂之苦糕亦曰禾若字亦誤作
糕段借託名慄識字左莊二年夫人姜氏會齊侯于祝丘九年
齊侯致祕媚杏于衛注齊西界按齊
魯衛三國分界之地公羊傳作郜

蕭 窯 窒 燒瓦竈也从穴羔聲按燒之曰匋通俗文制竈曰窯字亦作窰
詩縣陶復陶穴以陶為之廣雅陶窯也荀子七臣七主文采
纂組者橘
功之窒也

蕭 顤 頭大頭也从頁羔聲轉注廣雅釋詁一顤大也字
羊吅亦作羔通俗文醜曰羔集韻引廣雅羔大也

縣 縣 一名 古堯
切 到首也指事賈侍中說此斷首到縣字廣雅釋言縣磔也按即
分之倒字轉注孟子猶解倒懸也淮南原道倒生挫傷注草木
首地而生故曰倒生方言入鴨鴟或謂之倒縣注今自縣于物也呂
覽用民倒而投之懣水注倒殺也又曲禮倒屨側屨于君前有誅注
顛倒也徐鉉說文新附倒仆也又呂覽至忠篇倒于心似順篇事多
似倒而順注通也莊子繕性喪已于物失性于俗者謂之倒置之民
假借雙聲連語方言陽大
待謂之倒頓注今甄枵也

號 盜 私利物也从次次欲皿者會意左文十八傳竊賄為盜殺梁定
八傳非其所取而取之謂之盜易說卦傳坎為盜荀子哀公文
公用其盜注盜亦賊也博注漢書直不疑傳然特毋奈其善盜嫂何
也注謂私之詩巧言君子信盜箋謂小人也穀梁哀四傳辟中國之
正道以襲利謂之盜莊子山木君子不為盜賢人不為竊假借雙聲
連語荀子王霸汗漫突盜以先之注竊也非聲訓詩巧言傳盜者逃
也古韻詩巧
言叶盜暴

羅 一名 都牧
切

效 罹 罹覆鳥令不飛走也从网隹會
意讀若到今通以罩為之

叉三名凡叉之派皆衍叉聲 土刀切

豪 叉 叉滑也詩曰叉兮逮兮从又中一曰取也按手飾也从又中其飾
也指事與肖同意假借為泰說文滑也叉泰雙聲又雙聲連語
詩子於叉兮逮兮毛本作挑傅抶逮往來相見兒或曰與
豪 牧 牧 牛徐行也从牛
叉聲讀若滔

豪 殺 殺 弓衣也从弓从叉叉殺飾與鼓同意按以罩為之亦名韜亦名
韣字从叉聲左文十六傳中項伏殺成十六傳內莊于

淺中，齊語彼無可轉注小爾雅廣詁矢陳也又漢高功臣頌強迹匿光莊子徐无鬼金版六弦漢書藝文志周史六弦六篇按與韌為劍衣音義俱近故韌弦通用

弔四名凡弔之派皆衍弔聲

肅 錫 弔 多笑切

問終也古之葬者厚衣之以薪从人持弓會意弔亦聲字亦作叔夏碑官憲賜叔記曲禮知生者弔辭曰如何不淑轉注詩匪風中心弔兮傳弔傷也左僖廿四傳昔周公弔二叔之不咸襄十四傳有君不弔注恤也段借為俶書紫誓無敢不弔注猶善也詩節南山不弔昊天箋猶善也左哀十六傳昊天不弔周禮大祝先鄭注作閔天不淑昭廿六傳率舊不弔之人字又作悼張壽碑顯天不悼俾神之弔矣莊子齊物論其名為弔詭古韻詩匪風叶飄嘌弔

錫 逋 弔 至也从辵弔聲經傳皆以弔為之

菁 盂 盉 茶器也从皿弔聲今蘇俗煎茶器曰吊子即此盉字

蕭 柧 棺中縑裹从衣弔讀若雕按弔聲以縑裹棺也其色君朱縗大夫玄縗士玄今蘇俗製裹通曰柧不知非古語

高三十五名凡高之派皆衍高聲

豪 高 高 崇也象臺觀高之形从冂口與倉舍同意廣雅釋詁一高上也又遠也易說卦傳巽為高禮記樂記窮高極遠而測深厚釋注書洪範高明柔克傳高明謂天左哀廿一傳使我高蹈注猶遠行也史記禮書門人之高第謂才優而品第高也又廣雅釋詁一高敬也段借為郊禮記月令高禖王氏引之云鄭蔡盧說皆非按毛詩生民傳正作郊又為膏素問通評虛實論肥貴人則高粱之疾也又為鞏廣雅釋詁一高養也又說文訂名標識字左定八傳顏高或曰即史記弟子傳顏刻孟子公明高或曰即傳春秋之公羊高釋訓釋名釋親屬高梁也最在上梁桷諸下也按梁者鑿字古韻詩漸漸之石叶高勞朝楚辭九辨叶鑿教樂高詩既醉叶昭高句中韻轉音詩卷阿叶高朝句中韻

豪 蒿 蒿 敲也从艸高聲猫从犾廣雅釋草草蒿青蒿也詩鹿鳴食野之蒿段借為滿實為編廣雅釋草其蕎青蒿也夏小正荓實為消晉語使民蒿焉忘其安樂又為旻旻莊子駢拇蒿目而憂世之患司馬注亂也又為敖禮記祭義惹蒿悽愴注氣烝出皃也又為郊周禮故書載師任近蒿之地又為薨古今注孝武時李延年分雅

屬理致且白如高淮南俶真膏夏紫芝古大木也其理密白如高段借為鼛大司徒注膏物謂建夾之屬聲訓釋名膏饋消膏而加菹其中亦以消酒也古韻詩下泉叶苗膏勞

鄗 羔 羔 木枯也从木高聲易說卦傳離為科上槁孟子則苗槁矣史記禮書舉若振槁索隱乾葉也莊子齊物論形固可使如槁木轉注槁而潤之亦曰槁俗字作犒亦作酵左僖廿六傳公使展喜犒師淮南氾論犒以十二牛注牛羊曰犒共其枯槁也斥彰長田君礹史見勞驕芳馨覆芬廣雅釋詁一犒勞也又荀子禮論哈以槁骨注貝也又考工輪人注採謂以火槁之素問四氣調神大論則菀槁不榮莊子列禦寇槁項黃馘者注氣瘦皃又魯語猎魚鼈以為夏槁注乾也曲禮槁魚曰商祭段借為敲潘岳誄頴如槁石火注槁與考古字通又為橐後漢馬援傳槁葬而已注草也按鑵略之詞曰草又訛名標識字漢書陳湯傳縣槁竿街名

有 皓 郜 常山縣世祖所卽位今為高邑从邑高聲按今直隸趙州高邑所都邑名周語杜伯射王於郜水經注十九宅是郜京荀子王覇武王以郜酉都賦遂號鄗郜此今陝西長安又為高公羊桓十五年公

會齊侯于韓穀梁正作荒左氏作艾艾亦蒿也隱六年盟于艾則三傳皆作艾按其地在今山東沂州府蒙陰縣西北

皓 **藁** 稈也从禾高聲禮記郊特牲而蒲越藁秸之尚字亦作藁漢書五行志民驚走持藁負禹傳又出藁稅趙充國傳芟藁儀禮既夕記藁車載藁注猶散也詩無羊疏藁車藁謂稈也爾雅釋草稈藁也稈藁雙聲轉注周禮夏官藁人司農注謂為犒師之犒小行人則令藁秣之司農注藁當為犒書藁飲序藁勞也又疊韻連語史記屈原傳屈平屬草藁未隱諱

齊 **歊** 歊氣上出兒从欠从高會意高亦聲吳都賦蒙霧連浡注水霧之氣解嘲序渝雲而散歊蒸注氣上出也字亦作敲漢書敘傳曲陽敲猛注

豪 **嚎** 豪豕鬣如筆管者出南郡从虎高聲舊文从豕俗字作毫

豪 此豕能以脊上豪射物一名貆猪俗謂之箭猪今湖北多有之西山經鹿臺之山其獸多白豪賈逵移天子傳豪羊注似麢牛又豪馬豪牛注豪猶髦也髦馬如馬足四節皆有毛又廣雅釋器毳謂之毫爾雅釋畜未成牽狗詩車攻傳宗廟齊豪又素問刺要論病有在毫毛勝理者注毛之長者曰豪又禮記經解差

若豪釐孟子明足以察秋毫之末答竇嚴敬恩于毫芒之內又月賦抽毫進牘注筆毫也文賦或含毫而邈然又鍋冠子博選德千人者謂之豪淮南泰族百人者謂之豪春秋繁露爵國十人者曰豪孟子若夫豪傑之士漢書趙廣漢傳中貴人豪長者列子楊朱對鄉豪稱之又史記韓長孺傳爲門馬邑豪集解猶帥也漢書趙充國傳先零豪者旅葵馬注首豪也以葵爲之段借爲葵漢書食貨志不得豪奪吾民矣注謂輒侮之也又疊韻連語魏都賦豪徼互經注道也聲訓後漢岑彭傳注毫毛也

蕭 **熇** 火熱也从火高聲詩板多將熇熇傳熇熇然熾盛也易家人鄭本家人熇熇按酷烈也素問刺瘧篇先寒後熱熇熇暵暍注甚熱狀亦重言形況字

藁 久雨也从木高聲字亦作澇作潦段借爲犒荀子議兵湯以薄武王以滔又雙聲連語吳都賦高汗六州之域又疊韻連語蜀都賦龍池濊瀑瀆其隈長箱賦濊瀑噴沫又重言形況字上林賦瀺灂乎滴滴注水白光皃又託名標識字史記秦紀爲吾遭滿池君索隱水神也

皓 **鰝** 大鰕也从魚高聲吳都賦巨鰝鯨鯢

皓 **縞** 鮮色也从糸高聲按鮮色當作鮮皃鄭司農曰縞禹貢玄纁璆琳琅玕記檀弓祥而縞注縞冠素紕也玉藻縞冠元武左襄廿九傳與之縞縠漢書食貨志曼縞束帛傳安國傳不能入魯縞子虛賦揄紵縞注鮮支也小爾雅廣詁縞素也廣服縞之精者曰縞廣雅釋器縞謂之黝又練也釋注魏策天下縞素漢書高帝紀兵皆縞素注白也段借託名標識字夏小正正月緹縞傳縞也者涉陰也字亦作薧詩溱洧釋訓後漢順帝紀注縞皓也縞之精白者曰縞

覺 **塙** 塙 堅不可拔也从土高聲字亦作確作磽易文言確乎其不可拔鄭注堅高之皃管鄭烈碑秉確然之大節廣雅釋詁一確塙也段借爲韻連語水經河水注磽磧名也

皓 **鎬** 溫器也从金高聲疑即鐈字段借爲鄗詩六月侵鎬及方笙鎬方皆北方地名疑即漢光武即位之地今直隸趙州高邑縣境又託名標識字說文武王所都在長安西上林苑中字亦如此詩文王有聲宅是鎬京今陝西西安府長安縣古謳詩魚藻叶藻鎬

蒿 皓 死人里也从死高省聲謂虛墓之所或謂有一里人盡死者因名蒿里其說不經按古今注薤露薤上露晞露人死精魂歸於蒿里亦謂人死魂氣歸於蒿里之物司農注謂乾肉殽人拼魚物爲膾蒿禮記內則兔蒸曲禮棄魚曰商祭正作棄注乾也皆枯木之轉注字亦作薧

號 **薧** 薧 卉皃从艸歊聲段借爲槁說文引考工輪人毂雖弊不蒿注蒿蒿暴又爲秏賈爲慮爲浚輪人司裘注蒿當作秏

蕭 **喬** 喬 高而曲也从夭从高省會意按高亦聲一宋本作高省聲禹貢厥木惟喬傳高也詩漢廣南有喬木傳上竦也爾雅句如羽喬又上句曰喬如木楸曰喬又槐棘醜喬又小枝上繚爲喬轉注詩時邁及河喬嶽列子湯問注喬山之重巒也爾雅釋山銳而高嶠字亦發作嶠又詩清人二矛重喬箋喬矛矜近上及室題所以縣毛羽又聘記樂記齊音敖辟喬志坊記富斯喬經傳多以驕爲之段借爲蹻漢書楊雄傳嶠高舉而大興注舉步皃又雙聲連語莊子在宥天下始喬詰卓驁崔注意不平也射雉賦何調翰之喬桀注俊逸也聲訓

稱名山鉅而高曰喬形似橋也古韻詩清人叶消應喬遙韓音詩漢廣叶喬游求句中韻

蕭 趫 善緣木走之才从走喬聲讀若王子蹻按今俗有蹻高趫之戲轉注呂覽悔過皆以其氣之趫異都賦趫材悍壯西京賦趫悍虓豁白馬賦軍驍趫迅而已七啓蹻捷若飛以蹻為之段借重言形況字廣雅釋訓趫趫行也又託名嶠譏字古今人表女趫帝嚳作僑吳越春秋作嬌

蕭 蹻 舉足行高也从足喬聲按足舉小高今多以翹為之漢書高帝紀亡可蹻足而待也長楊賦莫不蹻足抗首素問鍼解巨虛者蹻足異注方宜論其治宜導引按蹻古今人表嚴喬呂覽異用莊喬注字企足淮南主術作蕎以喬為之後漢南蠻傳以秦為之轉注方言七蹻蹙也注卻蹈爆蹙皃音譎按不平正意段借為趫廣雅釋詁二蹻健也七啓驕捷若飛詩崧高四牡蹻蹻傳壯皃板小子蹻蹻傳驕皃酌蹻蹻王之造傳武皃泮水其馬蹻蹻傳言強盛也爾雅釋訓蹻蹻憍也亦重言形況字又為騫史記平原君虞卿傳蹻蹻據登漢書卜式傳布衣中蹻而牧羊又彈雀形況字呂覽情欲蹻然不固注謂乘蹻之蹻古讀詩板叶虐謔蹻虐藥嶠高叶貌蹻濯泮水叶濼蹻昭矣敎

蕭 驕 擊連也从支喬聲讀若嬌書業曹馘乃干鄭注猶繫也按器有饋拍而合之曰馘鄭注擊字擊之誤

蕭 鷮 走鳴長尾雉也从鳥喬聲詩車舝有集維鷮中山經女几之山其鳥多白鷮注似雉長尾走且鳴西京賦游鵷高翬注雉之徒者為鷮轉注韓詩清人二矛重鷮以其尾為矛飾又說文乘輿以為防塵箸馬頭上按鈍有三孔插雉尾在馬盤後古韻詩車舝叶轡教

蕭 矯 揉箭箝也从矢喬聲正曲使直廣雅釋詁三矯直也易說卦傳坎為矯輮荀子性惡故枸木必將待檃栝烝矯然後直淮南本經矯枉以為直漢書嚴安傳矯箭控弦轉注莊子天下以繩墨自矯嘯賦中矯厲而慷慨荀子性惡以矯飾人之情性而正之又呂覽悔過乃矯鄭伯之命以勞之注擅稱君命曰矯周禮其刑矯誣以詐用注曰矯大戴曾子立事非其事而居之矯也墨子非命彼用無為有故謂矯段借為趫禮記中庸強哉矯詩泮水矯矯虎臣箋武皃爾雅釋訓勇也廣雅釋訓武也按猶趫趫也亦重言形況字平都相蔣君碑光光橋橋以橋為之又為撟書呂刑奪攘矯虔又為撟楚辭惜誦矯蔽以私處今注寤也又為趫廣雅釋詁三矯乘也東方朔書贊矯矯先生注輕舉之皃亦重言形況字又為撟淮南脩務矯跌聲訓莊子在宥嘻矢釋文矯梟也

蕭 橋 水梁也从木喬聲驕木為之者獨木者曰杠釋注曲禮奉席如橋喬注井上欄槔淮南本經橋直槔立而不動注橋桔槔上衡也說先文質為機重其前輕其後命曰橋又儀禮士昏聽記加于橋注所以廢笄其制未聞又史記河渠書山行即橋一作檋即樏也漢書嚴助傳舉輿而險領注今竹輿車也字亦變作轎廣雅釋詁三轎鞍也又尚書大傳橋者父道也梓者子道也莊子則陽於是橋起王注高勁也段借為喬詩山有橋松釋文高也又為嬌呂覽離謂篇其與橋言無擇注戾也荀子榮辱橋泄者人之殃也又託名嶠譏字漢書儒林傳魯橋庇子庸史記弟子傳作矯

蕭 驕 馬高六尺為驕从馬喬聲詩曰我馬維驕按皇華我馬維驕林乘我乘驕毛本以駒為之駒驕雙聲大夫乘驕則駟乘馬諸侯乘駟天子乘龍也別義說文一曰野馬段借為喬字亦變作憍趫記少儀諫而無驕注謂言行謀從恃知而慢也左隱三傳驕蒼在洨注謂恃己凌物孝經在上不驕鄭注無禮為驕後漢袁紹傳恃衆憑彊謂之驕兵公羊襄十九傳為其憍蹇莊子達生方虛憍而恃氣司馬注憍高仰頭也廣雅釋詁三憍傷也禮記樂記敖辟喬志坊記富斯驕書大傳禦貌于喬忿正作喬又為矯周書皇門譬若畋犬驕用逐禽注謂不習也老子果而不驕注猶也又為趫詩碩人四牡有驕傳牡皃又為蟜中山經平逢之山有神焉其狀如人而二首名曰驕蟲又為獶詩驒騱駵騵注或作驨按為無步驕也又疊韻連語史記司馬相如傳低卬夭蟜以驕驁兌桀隱縱注也又仰尾弟子顏高字子驕又重言形況字詩甫田維莠驕驕注言作喬又谷風姦慢驕也疑借為交古韻詩碩人叶敖郊驕鑣朝勞甫田叶驕忉園有桃叶桃殽謠驕淫雁叶聲勞驕角弓叶瀌喬驕巷伯叶驕勞句中韻轡直三路上叶驁憂疑

蕭 獢 獵獸也从犬喬聲短喙田犬長喙者檢詩驕

蕭 撟 舉手也从手喬聲詩曰矯矯虎臣箋武皃爾雅釋獸人曰撟謂人體倨彼輒欠伸舉手以自適史記扁鵲傳撟引索隱謂按摩之法天撟引身如熊顧

鳥仲也又廣雅釋詁一擇擇也又取也按方言二擿揖遷也凡取物之上謂之擿揖亦疊韻連語段借爲矯說文一曰擿也荀子臣道事暴君者有補削無擿揖注謂風其性也漢書諸侯王表可謂擿枉過其正矣何奴傳詐擿單于令楚辭惜誦擿木蘭以擿蕙兮注猶採也呂覽離謂篇其與擿言無擇注戾也又爲奇甘泉賦仰擿首以高視兮又爲擿史記扁倉傳舌擿然而不下古讀楚辭遠遊叶擿樂

蕭 繑 繑 紾紐也从糸喬聲如今套連之系係于帶者

蕭 蟜 蟜 蟜蟲也从虫喬聲漢書朱博傳音義蟜尊蟲也按中山經有神如人而二首名曰驕蟲疑蚯蚓蟲蟜之屬左傳鄭子蟜名蠆段借爲矯漢書朱博傳右將軍蟜望音義引呂靖云蟜今借以爲矯字此蓋古字無定耳又爲趫詩汴水蟜蟜虎臣釋文本作矯又作蹻亦重言形況字又託名標識字大戴帝繫蟜牛史記作橋古今人表作僑家語作蕉史記正義作蟜晉語長魚蟜左傳作矯漢書蕭望之傳張子蟜注或作僑

蕭 鐈 鐈 似鼎而長足从金喬聲廣雅釋器鐈釜也疑與鍋同字轉音急就章二十叶鉴鎒鋤銚鍋

杲一名、古了切

皓 杲 杲 明也从日在木上會意日在木下爲杳日在木中爲東詩伯兮杲杲出日廣雅釋詁杲杲白也管子內業杲乎如登于天注明也又廣雅釋詁一杲信也此杲字之形訛或曰信亦明也

兆廿四名凡兆之派皆衍兆聲、治小切

篠 卟 卟 灼龜坼也从卜兆象形古文象龜拆text與古文卜字同意公分也龜坼文也周禮大卜掌三兆之法瓊記月令命太史釁龜策占兆轉注晉語其體兆于民矣注見也孟子爲之兆也注始也龜都賦兆脈旣古注幾事之先見者也按脈兆皆經也段借爲垗詩大傳兆十有二州虞書以肇爲之樂記行其綴兆注域也周書小宗伯卜葬兆注墓塋域也兆五帝於四郊注爲壇之營域也又爲逃莊子天下兆于變化廣雅釋詁三兆避也又託名標識字漢記內則降德于衆兆民注萬億曰兆天子曰兆民諸侯曰萬民疏兆在億稱之間孝經鄭注億萬曰兆風俗通十億謂之兆楚辭惜誦又衆兆之所讐注百萬爲兆漢書百官公卿表京兆尹注兆者衆數成伯者碑京兆府丞以晁爲之晁即鼂字又雙聲連語爾雅太歲在丙曰柔兆史記麻書作游兆徐廣曰一作游桃孫炎爾雅音義物柔婉有條兆也詞費

蕭 跳 跳 蹙甲也所以飾物从玉兆聲按可飾佩刀弓弭爾雅釋魚蛤小者玭大者瑰釋器以蚌者謂之珧東山經轉皋之水多蜃珧詩韓琴有琭瑤天子玉琫而珧琕楚辭

豪 咷 咷 楚謂兒泣不止曰嘵咷从口兆聲廣雅釋詁二咷鳴也易同人先號咷而後笑旅人先笑後號咷按嘵咷號咷皆疊韻連語漢書韓延壽傳嘵咷楚歌按嘵虞音祥遒之濯下濯字今作濯誤古讀易旅叶巢笑咷同人叶咷笑

蕭 趒 趒 雀行也从走兆聲與趒略同韻集趒趒也通俗文超踊爲跳廣雅釋詁一跳上也漢書項籍傳漢王跳subject輕身而獨出也皆以跳爲之釋注左襄廿五傳注特跳此者疏跳躍也謂足絕地而高舉也亦以跳爲之

豪 逃 逃 亡也从辵兆聲廣雅釋詁三逃避也孟子逃墨必歸于楊注去也楚辭大招魂無逃只注竄也荀子榮辱陶誕突盜注陷匿其情也以陶爲之又左文三傳凡民逃其上曰潰在上曰逃莊十七疏凡言逃者皆謂義當留而竊去者也穀梁文七傳以是爲逃軍也注爲將而獨奔故曰逃軍古熊孟子公孫丑叶撓逃朝大戴武王踐阼叶昭遠逃遙

蕭 跳 跳 蹈也从足兆聲禹貢大傳禹其跳其跡者蹈也帝王世紀世傳禹病偏枯足不相過至今巫稱禹步是也又按方言踏躍跳也楚曰踔曰跿皆豚意說文楚人謂跳躍曰跿失之段借爲趒說文一曰躍也列子湯問跳往助之釋文躍也史記荊燕世家遂跳驅至長安索隱跳脫獨去也又爲逃史記高祖紀漢王跳subject去也聲訓釋名跳條也如卉木枝條務上行也亦趒宁之訓

篠 誂 誂 相呼誘也从言兆聲按詩羔羊也廣雅釋詁二誂戲也嬈也楚策楚人有兩妻人誂其長者今俗多以挑爲之

嘯 眺 眺 目不正也从目兆聲射雉賦衰眺旁馳思元賦流目眺夫衡阿分段借爲覜一切經音義七引說文覜也月令可以遠眺望亦語辨樂畢然高望而遠眺又爲趒遰廣雅釋詁一眺疾也又爲逃釋詁三眺遰也

篠 朓 朓 羊未卒歲也从羊兆聲別義或曰殘而祭也从肉兆聲按朓之言超也此爲遞嬗

嘯 朓 朓 此說文新附字按即朓也廣雅釋天朓祭也義將祧而去之故曰朓按上祧祭也下祧廟也周禮守祧八人掌先王先公之廟祧注遷主所藏曰祧按天子七廟三代皆同周自懿王時別立文世室孝王時別立武世室爲二祧不毀故有九廟文以下穆之祧主入文世室武以下昭之祧主入武世室獨斷文武爲祧四時祭之而已漢書韋元成傳二祧則時享聲訓禮記祭

法注䫉之言超也超上去意也

條 **朓** 晦而月見西方謂之朓从月兆聲厤家布算小差故月行似速而在日前早見也廣雅釋詁一朓疾也太元元告聖人察乎朓側匿之變漢書五行志三月晦朓魯衛分按日月之行有常無變古者天學頗疏厤家失之故有此變蓋因按年實測歷時倘淺自漢至今又閱二千餘年而術乃密不見斯異矣[聲訓]洪範五行傳注朓條達行疾皃也漢書五行志注朓相覷也日晦食爲朓

豪 **桃** 桃果也从木兆聲詩桃之夭夭傳桃有華之盛者夏小正煮桃傳桃也者𣑯桃也素問五常政大論其果栗桃注桃金果也又周禮戎右贊牛耳桃茢注桃鬼所畏也[轉注]爾雅釋艸桃枝四寸有節蜀都賦靈壽桃枝注竹屬又託名幖識字爾雅釋鳥桃蟲鷦詩小毖肇允彼桃蟲又左隱十傳老桃注宋地今未詳何地又國策高注任城有桃聚則在今山東濟寧州北又左昭七傳吾與子桃襄十七年圍桃當在今山東兖州府汶上縣東北據杜注則今泗水縣地泗水縣有山與左傳不合[聲訓]左昭四傳桃弧棘矢服注桃所以逃凶也[古韻]詩園有桃叶桃殽謠驕[轉音]詩木瓜叶桃瑤

條 **旐** 龜蛇四游以象營室游游而長从㫃兆聲按旗畫龜蛇者四游象營室壁四星九旗之帛皆用絳惟旐用緇長八尺稍𣄴又有旐帛用絳亦長八尺故旐獨長也周禮司常縣鄙建旐大司馬郊野載旐詩采芑旂旐央央兼柔旗旐有翩爾雅釋天緇廣充幅長尋曰旐[聲訓]釋名旐兆也龜知氣兆之吉凶建之于後察度事宜之形兆也[古韻]詩出車叶郊旐旄

條 **窕** 深肆極也从穴兆聲讀若桃爾雅釋言窕肆也又閒也廣雅釋詁三寬也荀子賦充盈大宇而不窕淮南入小而不偪處大而不窕[叚借]爲佻左昭廿一傳小者不窕大者不槬又楚師輕窕又爲嬥荀子禮論不至于窕冶方言二窕美也美狀爲窕注謂閑都也廣雅釋詁一好也姪也又爲誂七發目窕心與[古韻]楚辭山鬼叶笑窕

蕭 **庣** 此字據說文偏旁補附于此當爲窕之或體漢書律厤志旁庣焉注不滿之處也按猶孔穴也斛从此

蕭 **佻** 愉也从人兆聲詩曰視民不佻爾雅釋言佻偷也周語蔿仁爲佻又卻至佻天以爲己力離騷余猶惡其佻巧注輕也[叚借]爲趒方言十二佻疾也一切經音義引廣雅佚也又爲県方言七佻縣也注了佻縣物皃又爲料方言十三佻理也又爲迢遙之超荀子王霸佻其期日注緩也又重言形況字詩大東佻佻公子傳獨行皃釋文或作窕韓詩作嬥楚辭注十六作嬥爾雅佻佻契契愈遐急也[古韻]詩鹿鳴叶蒿昭恌傚敖[轉音]詩大東叶糾佻句中韻

嘯 **覜** 諸侯三年大相聘曰覜覜視也从見兆聲周禮宗伯殷覜曰視考工玉人以覜聘注衆來曰覜特來曰聘左昭五傳享覜有璋注見也又大行人三歲偏覜注存覜省者王使臣於諸侯之禮所謂閒問也按覜視者上下通稱之辭字多以眺爲之而專以此爲聘問字又誤作頫頫者俛字

豪 **洮** 洮水出隴西臨洮東北入河从水兆聲出今甘肅洮州衛西南徼外西傾山至蘭州府入河[別義]春秋僖八年盟于洮注曹地在今山東曹州府濮州西南[叚借]爲桃左莊廿七年公會杞伯姬于洮注魯地按杜襄十七昭七兩注當注于此在今山東兖州府泗水縣又爲㴵書顧命王乃洮頮水漢書律厤志注盥手也鄭注借爲濯謂澣衣又爲澆爲浂通俗文淅米謂之洮汰爾雅釋訓溲溲注洮米聲後漢陳元傳注洮汰猶洗濯也

蕭 條 **鮡** 鮡魚也从魚兆聲鱯之小者今謂之回魚爾雅鮀小者鮡

蕭 豪 條 **挑** 撓也从手兆聲一切經音義引說文抉也字亦作挑莊子大宗師撓挑無極漢書高帝紀漢王欲挑戰注擿嬈求戰也古謂之致師報任少卿書橫挑彊胡史記司馬相如傳以琴心挑之[叚借]爲銚廣雅釋詁挑穿也儀禮有司徹執挑七枋注挑謂之畝讀如或舂或抗之抗或作挑者秦人語也今人或作抗爾雅斛謂之疀以斛爲之後漢陳龜傳注挑取也又爲趒廣雅釋詁一挑疾也又爲佻廣雅釋詁二挑佚也猶輕也說文引周語卻至挑天今本作佻偷也猶貪也荀子彊國其服不挑又詩子衿挑兮達兮傳往來相見皃按輕薄見亦雙聲連語說文引作叏又爲誂秦策楚人有兩妻人挑其長者蒼頡篇挑招呼也又爲敽說文一曰擿也錯本作擿爭也又爲嶢廣雅釋詁四撓高也

蕭 **姚** 虞舜居姚虛因以爲姓从女兆聲按母名握登大荒南經帝俊妻娥皇生此三身之國姚姓[叚借]爲嬥說文或爲姚嬈也荀子非相注又引說文美好皃方言十三姚好也荀子禮論窕冶注姚冶妖美也又爲挑左傳鄭罕達字子姚按名牽字挑也或曰郎鄭風佻達字存疑又爲婁說文史篇以爲姚易也按偷傷之傷又爲遙荀子榮辱其功盛姚遠矣注遙同漢書禮樂志雖聲遠姚注姚傈姚言飛揚也又託名幖識字爾雅釋艸姚莖涂薺[轉音]離騷叶遙姚

條 **絩** 綺絲之數也从糸兆聲漢律曰綺絲數謂之絩布謂之總綬組謂之首按八十縷爲一總亦以縷爲之四十縷爲一首絩未聞

條 **垗** 畔也爲四時界祭其中周禮曰垗五帝于四郊从土兆聲按畤者畤也等也[轉注]廣雅釋邱垗葬地也經傳皆以兆爲之

嬉 銚 溫器也一曰田器从金兆聲按字亦作銚管子海王耕者必有銚一耒一耜一銚注大鋤謂之銚詩臣工傳鎒銚也蒐狩物之器秦策無把銚推耨之勢注銚芸苗器也轉注邑覽簡選可以勝人之長銚利兵注長矛也段借爲鎗爲鐋說文溫器也廣雅銷謂之銚又雙聲連語方言五盌或謂之銚鋺又爾雅蓫薽銚芍字亦作藨廣雅鬼桃銚七羊桃也葉實皆似桃華白子如小麥今徽州縣縣有之聲訓莊子外物銚鎒於是乎始脩釋文銚削也能有所穿削也

蕭 斛 斜旁有庇从斗庇聲漢書律厤志用銅方尺而圓其外旁有庇焉鄭曰過也算方一尺所受一斛過九釐五豪然後成斛段借爲趙說文一曰突也又爲銚說文一曰利也引爾雅釋爲之證古田器也方言五臿謂之斛注斛亦鍤聲之轉也廣雅釋詁三斛穿也

犀三名凡犀之派皆衍犀聲 治小切

豪 犀 屋 始開也从尸从聿按當从聿會意手開戶便利也寫者誤多一畫耳注始也經傳皆以肇爲之

豪 肇 肇 上讀从戈肇聲按漢孝和帝諱許氏不箸說解當爲肇之本字

豪 肇 肇 擊也从支肇省聲按屋聲夏小正狸子肇肆按擊也傳訓始失之段氏玉裁訂爲擊之訛字今定爲肇之重文附此段借爲屋爾雅釋詁肇始也詩小旻肇允彼桃蟲周書謚法協時肇享曰孝敶騷肇錫余以嘉名又爲兆貿爲堯書肇十有二州書大傳以兆爲之域也詩生民以歸肇祀箋肇郊之神位也又后稷肇祀禮記表記以兆爲之烈祖肇域彼四海維清肇禋迨用有成按書傳詩毛傳則謂借爲肇又爲劭爾雅釋言肇敏也書酒誥肇牽車牛詩江漢肇敏戎公爾雅釋詁肇謀也謀敏同聲謀亦敏也中庸人道敏政鄭注或爲謀一說皆借爲趙亦通韓詩江漢傳肇長也則謂借爲超又爲獟齊語鎛本肇末注正也

小之犖分部附

卓十四名凡卓之派皆衍卓聲 竹權切

覺 皋 皋 卓 高也早七爲皋七卩爲卯皆同義按从七猶从卯也古文皋未詳續漢五行志十日卜爲皋今隸體似之論語如有所立卓爾皇疏高遠兒鄭注卓爾絕望之辭亦單辭形況字漢書劉輔傳必有卓詭切至注高遠也成帝紀使卓然可觀注高遠兒霍去病傳卓行殊遠莊子大宗師而況其卓乎注卓者獨化之謂也或曰字亦作蠿漢書司馬相如傳崇山蠿蠿吳都賦楩柟豫章注長直皃蕪城賦蠿似長雲注齊平也按蠿者蠿蠿之譌字品藻文凶段借爲昫實爲駒儀禮觀禮匹馬卓上又爲遠楚辭遂尤世既卓兮遠眇眇注

覺 稺 稺 持止也从禾雉省聲

覺 稺 稺 別義買侍中說木名

效 罩 罩 捕魚器也从网卓聲字亦作籗作篧作罿爾雅釋謂之罩編竹籠魚者字又作罩爾雅釋器罿謂之罩注今之撩罟吳都賦逼鴎鯨劉注抑魚之器也廣雅釋器罿罩也按罩罿實同字爾雅釋異文耳郎汕也郎籠也詩毛傳以樸爲之轉注家語王言田獲罩弋注掩罔段借發聲之詞匡謬正俗七太原俗謂事不安帖有可驚嗟爲潟罩方言二逴驚也以逴爲之古通詩嘉魚叶罩樂

覺 倬 倬 箸大也从人卓聲按當訓大也箸明者焯字之訓詩甫田倬彼甫田韓詩以薄爲之或作勺勺即罩字毛傳明皃韓詩卓也皆失之段借爲焯說文引詩槭樸倬彼雲漢箋倬然天河水氣是也傳大也失之又爲卓詩柔柔倬彼昊天箋明大皃失之又爲趠詩韓奕有倬其道釋文明皃失之韓詩作晫郎焯亦借字魏都賦注引廣雅倬絕也

藥 焯 焯 明也从火卓聲字亦作晫書立政焯見三有俊心今本以灼爲之羽獵賦焯煇其陂亦疊韻連語廣雅釋詁四晫明也段借爲灼廣雅釋詁二焯爇也

號 悼 憚也隱楚謂懼曰悼从心卓聲晉語隱悼播越周書謚法恐懼不知孰是轉注廣雅釋詁二精繫小也
從慶曰悼西京賦怵惕悼懼而猋竦詩羔裘中心是悼傳動也轉
注詩菀柳上帝甚蹈以蹈為之箋病也又慨朝自悼矣廣雅釋詁一
悼哀也二傷也又禮記曲禮七年曰悼悼逃也知有廉恥隱逃其情也言
早夭曰悼離訓釋名七年曰悼悼逃也知有廉恥隱逃其情也言
是時而死可傷悼也古讀詩終風叶暴笑敖悼郤羔裘叶育曜悼

效 淖 泥也从水卓聲左成十六傳有淖於前漢書韋元成傳天雨淖
楚辭懲世世沈淖而雜論兮注溺也管子內業淖乎如在於海
注汚濁也廣雅釋詁一淖溼也三濁也通俗文和泥曰淖字林滓甚
曰淖轉注儀禮少牢禮嘉薦普淖注和也謂德能大和乃有黍稷此
與劉歆云仲者中也尼者和也孔子有中和之德意相通泥尼同聲
管子水地夫水淖弱以清注和也漢書文帝紀注淖弱也段借為綽
莊子逍遙游淖約若處子李注柔弱皃荀子宥坐淖約敦達以察亦
疊韻連語又重言形況字廣雅釋訓淖淖眾也又託名標誠字漢書
江都易王非傳召易王所愛美人淖姬等又
燕策淖齒史記作悼呂覽作卓潛夫論作踔

效 鯈 魚名孫炎曰鯈小魚卓聲按此字疑即
單之或字集韻曰魚名亦無依據

嘯 掉 搖也从手卓聲春秋傳曰尾大不掉禮記內則注不敢掉磬疏
掉磬者齊人謂之差詩廣雅釋訓掉擾振訊也長楊賦掉八列

之舞素問五常政大論其動掉眩瘈疾注搖動也轉注所以進船具
也宇亦變作棹作櫂方言九擢或謂之櫂楚辭湘君桂櫂兮蘭檝江
文通詩倚棹汎滄洲段借為銚找方言五燈謂之櫂廣雅釋器櫂五
也郭方言五上文之銚鎒十三孟謂之銚鎒也桑誾曰銚鎒單訝曰
櫂又為踔上林賦掉希闒注懾慴也聲訓釋名釋船在
旁撥水曰櫂櫂濯也濯于水中也且言使舟濯進也

效 婥 女病也从女卓聲段借為灼連語廣
雅釋詁一婥約好也廣韻婥約美皃

藥 趠 綽態注猶多也洛神賦柔情綽態注寬也漢書禮樂志克
重言形況字詩角弓綽綽有裕傳寬也爾雅釋訓綽綽緩也又單詞
形況字莊子大宗師綽乎其殺也釋文本作淖又託名標識字論語
孟公綽釋文本作趠左傳釋文本作卓古讀詩淇奧叶綽較謔虐

羊三名凡羊之派皆衍羊聲 土雘切

羣 羊 叢生艸也象羊嶽相
並出之形讀若洋

藥 檠 稻米一斛舂為九斗曰檠从殺羊聲三蒼檠精米也今江南謂
市米為檠廣雅釋詁四檠舂也按詩召旻鄭箋謂米之率稱十

稱九檠八侍御七許說則謂檠九稱八
未知孰是轉注廣雅釋詁二精檠小也

號 鑿 鑽 斮木也从金聲省聲儀禮士喪禮重木刊鑿之周禮太卜注作
鑽鑿鑿令可穿也史記大宛列傳張騫鑿空集解開通也轉注
所以穿之具即曰鑿漢書刑法志其次用鑽鑿海外南經鑿齒持盾
注齒如鑿淮南本經猰貐鑿齒注獸名齒長三尺其狀如鑿下微頷
下而持戈盾又所穿之孔即曰鑿考工記矢其鑿深九分圜鑿而方
枘漢書劉向傳羊入其鑿又凡竅亦曰鑿荀子哀公五鑿為正注謂
耳目鼻口及心之竅又凡開之皆曰鑿公羊成十三傳公鑿行也釋
文迭意也淮南氾論喉中有病無害于息不可鑿也注穿也段借為
槊左桓二傳粢食不鑿又重言形況字詩揚之水白石鑿鑿傳
鮮明皃古讀詩揚之水叶鑿襮沃槊楚辭九辨叶鑿教樂高

勺廿二名凡勺之派皆衍勺聲 之若切

藥 勺 挹取也象形中有實與包同意一切經音義四引說文勺枓也
藥傳香艸子虛賦勺藥之和郭璞云五味也又為酌詩賚之初筵發
彼有勺釋文本作的

藥 杓 祠烝嘗易萃孚乃利用禴周禮大宗伯以禴夏享先王大司馬
獻禽以享礿別義禮記王制春曰礿祭曰嘗此殷制也周改
夏祭曰礿段借為禴易既濟不如西鄰之禴祭注禴煮新菜以祭漢
書郊祀志作瀹又易萃孚乃利用禴剝本作爚蜀才本作躍以瀹爚
釋為之聲訓公羊桓八傳注麥始孰可薦曰礿春秋繁露祭義夏
物故曰礿貴所初約也爾雅釋天夏祭曰礿注新
菜可汋孫注礿薄也夏時百穀未登可薦者薄也

錫 玓 玓 靡按珠圜光也疊韻連語或以的樂為之亦同

篠 芍 芍 鳧茈也从艸勺聲苗似龍須根可食色黑味甘今謂之菱觚即
此轉語也段借疊韻連語北山經敏山其草多芍藥注一名
辛怡香艸風俗賄之
以勺藥作勺亦同

覺 筋 肋 手足指節鳴也从筋省勺聲或从
肉勺聲副義玉篇筋腹下肉也

蕭 杓 料柄也从木从勺勺亦聲三禮圖引舊圖勺五升口徑六寸曲中博三寸長三寸柄長二尺四寸漆赤中柄末亦丹詩酌以大斗大斗柄長三尺轉注北斗第五六七星爲杓淮南俶眞攬捨衡杓之氣天文斗杓爲小歲漢書天文志用昏建者杓廣雅釋詁一杓末也魁爲首故杓爲末假借爲標淮南道應孔子勁杓北門之關注引也又爲招淮南兵略爲人杓者死注所擊也史記天官書杓攝如繩者又爲標按莊子庚桑楚我其杓之人耶謂自表襮也又爲勺漢書息夫躬傳將行於杯杓

錫 的 明也从日勺聲俗字作的从白易曰爲的顙按說卦九家注的白顙額也爾雅釋畜駁白顙舍人注的白也按的顙者白額也馬白額名駁者後製字又釋名釋首飾以丹注面曰的的灼也此本天子諸侯葬妾當以次進御其有月事者止而不御重以口說故注此丹于面灼然爲識女史見之則不書名于第級轉注通俗文導中木曰的詩賓之初筵發彼有的傳質也疏的者謂能侯白質者也荀子勸學質的張而弓矢至焉注正鵠也漢書竇嬰傳矢道同的注所射之準臬也字亦作旳又七發九寡之珥以爲射注的琴徽也以豹爲之段借疊韻連語恩元賦頗的礫以進光注明皃翫都賦丹霧淺波而的礫注光明也又重言形況字淮南說林的的者獲注的的獲也詩嶧碑永傳曾鹼曉分的的古讌詩賓之初延叶的貧

篠 豹 禾危穗也从禾勺聲轉注段氏玉裁曰即方言之乙字蟲物也今北人謂門窗上搭鈕曰了乙王延壽王孫賦乙瓜懸而瓠發首都了切按乙似自營爲乙之厶字了厶者借字之形不借其聲或曰了即了飽字以手足喻

錫 勺 豹勺也从人勺聲字亦作豹爾雅奔星爲豹豹舊注流星大而疾曰奔按豹豹疊韻連語急疾皃段借爲榷廣雅釋室豹獨梁也漢書武帝紀注榷者步渡橋今之略豹是也略豹亦雙聲連語玉篇豹倚渡也

效 豹 似虎圜文从豸勺聲字林似虎貝文西山經南山獸多猛豹注似熊而小易革君子豹變爾雅貙白豹詩赤豹黃羆尸子程中國謂之豹越人謂之貙

錫 駁 馬白顛也从馬的省聲按勺藥易曰爲駁顙按與驨同爾雅駁如馬倨牙食虎豹是駁實犬類能飛如蝙蝠肉翅也疑即爾雅之駮鼠而與易之鼷鼠詩爾雅之鼷鼠廣雅之駁鼠鼷鼠皆別別義後出字易旳顙詩白顛也因馬有旳顙又製駁字又爾雅顙字宜衍別義說文一曰駁也

效 駁 胡地風鼠从鼠勺聲字林駁鼠出塞地按周書王會駁犬者露即犬也能飛食虎豹是駁實犬類能飛如蝙蝠肉翅也疑即爾雅之駮鼠而與易之鼷鼠詩爾雅之鼷鼠鼷鼠皆別別義後出字易旳顙詩白顛也因馬有旳顙又製駁字又爾雅顙字宜衍別義說文一曰駁也胡地風鼠从鼠勺聲字林駁鼠出塞地按周書王會駁犬者露即犬也能飛食虎豹是駁實犬類能飛如蝙蝠肉翅也疑即爾雅之駮鼠而與易之鼷鼠詩爾雅之鼷鼠鼷鼠皆別別義後出字易旳顙詩白顛也因馬有旳顙又製駁字又爾雅顙字宜衍別義說文一曰駁也廣雅駁鼠鼷鼠爾雅鼷鼠郭注引之曰關西呼爲駁鼠音雀字林音

藥 灼 炙也从火勺聲廣雅釋詁三灼燒也史記龜策傳後絲灼之秦隱婚也淮南氾論不可灼也注燃也廣雅釋詁二灼爇也轉注醫書以艾灸體謂之灼灼之轉語楚辭怨世庸庸點灼而毀議注灼灸也段借爲焯書立政今本灼見三有俊心射雉媒灼繡頭而衣背注灼皃又疊韻連語曷都賦暐曄燀灼爍注盛色也又重言形況字詩桃夭灼灼其華廣雅釋訓灼灼明也又發聲之詞方言十三灼鶩也與雀二通鶩也同舌敵墨子親士叶灼爵

藥 灼 行脛相交也从人勺聲半行脚

藥 灼 潰水聲也从水勺聲一曰并一有水一無水謂之潰汋見爾雅釋名溺端也汋有水聲汋汋也段借爲酌荀子禮論韶夏護武汋桓箾簡象注武汋桓皆周頌篇名又爲潰周禮土師一曰邦汋司農注讀如酌酒爵中之酌又爲疾釋名釋形體汋澤也有潤澤也又爲勺藥爾雅釋天注新來可汋釋文煇菜也又爲勺莊子田子方夫水之于汋也又疊韻連語楚語哀郢外承歡之汋約兮注好皃

藥 約 纏束也从糸勺聲考工匠人凡任索約注繩也詩斯干約之閣閣築縮板也左哀十一傳人爭約吳髮短注繩也儀禮既夕記約綏約轡又呂覽本味庶羞之約注飾也一曰美也轉注周禮司約注言語之約束也士師正之以傳別約劑注所持券也易坎納約自牖論語約我以禮又齊策今君約天下之兵案策臣請爲王約從注結也禮記學記大信不約又楚辭招魂土伯九約注屈也又淮南主術所守甚約注要也少也又吳語疣約其辭注卑也又廣雅釋詁一約檢也釋言約儉也笙賦始秦終約楚語不爲豐約舉注衰也論語不可以久處約皇疏猶貧困也段借疊韻連語廣雅釋詁一婥約好也荀子脩身篇坐淖約微達似察注窈也爾雅釋天奔星爲豹約按疾急皃古讀楚辭九辨叶約效

藥 勺 白勺猶也从匕勺聲廣雅釋器勺線也益稷篇鬱金sn見鬯白勺鬯師古注白勺之物者其光的的然也詹鼎顏氏家訓音辭玩篇五叶韵樂鶴鳴篇

嘯 **釣** 鉤魚也从金勺聲論語子釣而不綱轉注淮南主術而晉厲以璧馬釣之注取也按猶鉤也漢書公孫宏傳以三公爲布被誠飾詐欲以釣名注取也按猶弋也

藥 **酌** 盛酒行觴也从酉勺聲按勺亦意儀禮有司徹尸升坐取爵酌注酌者將酢主人禮記曲禮酒曰清酌郊特牲縮酌用茅注猶斟也轉注禮記坊記上酌民言注猶取也易損剛損之爲語而後王斟酌焉注行也公羊僖八傳鄭伯乞盟蓋酌之也注挹也廣雅釋詁一酌益也釋言漱也漢南本紀酌焉而不竭注猶予也又詩周頌酌序酌告成大武也言能酌先祖之道以養天下也曰虎通周公之樂曰酌言公輔成王能斟酌文武之道而成之也左傳作汋內則作勺段借爲勺楚辭招魂華酌既陳注酌酒斗也

覺 **約** 小纚也从糸勺聲爾雅大篆謂之紒舍人樊光注小者形聲細小曰約也以約爲訓說文作其中謂之紒故云小纚

雀七名凡雀之派皆衍雀聲 即侯切

藥 **雀** 依人小鳥也从小隹會意讀與爵同詩謂之黃鳥俗所呼麻雀黃雀皆是禮記月令賓爵入大水爲蛤三年問小者至于燕雀

雉子在省方將拂雀躍而遊又高唐賦眾雀嗷嗷注雀鳥之通稱又書顧命二人雀弁執惠鄭注赤黑曰雀周禮巾車軒獻雀飾注黑多赤少之色章也又詩文王序疏赤雀鳳皇之瑞又廣雅釋器雀目藏雷也按雷蒲弄也所以障蔽又東京賦龍雀蟠蜿注龍雀飛廉也按謂參雜朱鳥段借爲尊號之爵字春秋考異郵雀者賞也

藥 **爵** 禮器爵之古文今補附于此

屑 **截** 斷也从戈雀聲字亦作截詩長發海外有截笺整齊也常武截行注旁出爲截稼天子傳截春山以北注猶囿也江賦超截蔑柯注直度也古亦用絕段借重言形況字書秦誓截截善諞言馬注辭語也截削省要也廣雅釋訓截截盡也轉音詩長發叶發達越發烈截又叶旆鉞烈發達截伐茇

屑 **鷷** 鷷鳥也从鳥截聲

屑 **鬆** 束髮少也从髟截聲龍龍手鑑引說文婦人束髮少也別義通俗文露晉曰髽則即髮也士喪禮爲人髽于室謂不用笄髮之髽者矣亦古今之變

昜 **巂** 蜀山狂焉胡池陽从山雥聲在今陝西安府今謂之嵯峨山長楊賦豫猋而掩嵯峨注嵯峨山名

屑 **鱖** 小蝶蜀也从魚雥聲青色鯛雅釋孚蜩方言十一蝶其小者謂之麥蚜注今關西呼麥蟘麥孝雥皆一聲之轉按夏小正鳴札爾雅蜚蜻蜻其實蚜亦蟘字也

爵五名凡爵之派皆衍爵聲 即略切

藥 **爵** 禮器也象爵之形中有鬯酒又持之也所以飲器象爵者取其鳴節節足足也古文爵象形四聲韻作爵今隸作爵按酒以鬯爲貴故从鬯又持之會意帝號帝者雀之古文象形字也許取其節節足足者謂取飲酒當自節知足之意說殊傳會古文未詳或曰全象雀形當作爵是亦雀之古文也儀禮特牲饋實二爵注爵一升爵二升觶三升角四升散五升又明堂位殷以斝周以爵詩行葦洗爵奠斝凡酒器亦總名曰爵實之曰膳段借爲尊號二字禮記王制王者之制祿爵注秩次也周禮太宰爵以馭其貴注謂公侯伯于男卿大夫士也按爵古音如釂傳號之合音爲爵故借爵字以當之猶本言而已而曰耳本言爽發而曰夾本言胡盧而曰壺也舊說古人行爵有尊卑貴賤故引申爲爵祿按凡禮器皆有次第何獨取于爵豈鄉飲角散亦得爲尊號耶且說文戠爵

之次弟也則當用觶字今祿秩用秩亦不用號或又曰與尊用酒尊字同意按尊與棹對故得轉注爵則有貴有賤不得專爲貴義也白虎通攷黜爵者奪號也此爲雅訓又爲雀易中孚我有好爵徐氏云卦皆取象于禽獸與豚魚燕鶴馬翰音同儀禮士冠禮爵弁服注其色赤而微黑如爵頭然或謂之緇孟子爲丘隰爵者西都賦上林而後金散注郎鋗鳳也釋名釋宮室若上入曰爵頭形似爵頭也釋舟也聲訓左隱元傳故不書爵服注爵者酳也所以酳盡其材也古文詩簡今叶當瞿爵資之初筵叶的爵發柔叶酌爵載號

覺 **濯** 水小聲从水翟聲上林賦瀺灂淫淫亦雙聲連語轉注考工輈人良輈深濁疏謂濁段借爲眊北山經小侯之山有鳥焉名曰鴟鴞食之不濯注不瞭目也或作瞿又瞀濯連語江賦瀺灂瀺灂謂人波相激之聲

嘯 **爝** 曾火祓也从火爵聲呂不韋曰漚得伊尹將以燋火祭以犧祓按見呂覽本味篇又贊能篇言齊桓迎管仲祓以爝火祭以犧祓

嘯 **酳** 飲酒盡也从酉爵省聲按从西鈞聲禮記曲禮長者舉未釂酳史記游俠傳與人飲使之釂淮南道應文侯受觴而飲釂

嘯 **欙** 盡酒也从欠欙聲接嚮爲醑之或體今附于此蘇俗語謂杯酒盡曰迹焦乾

毳 二名凡毳之派皆衍毳聲 丑會切

藥 **毳** 毳毛也从三毛凡毳之屬皆从毳小異今字作氂似獨中山經倫山其獸多閭麋麤氂

藥 **棄** 木葉陷也从木毳聲讀若濊

弱 八名凡弱之派皆衍弱聲 而灼切

藥 **弱** 橈也上象橈曲彡象毛麤橈弱也弱物幷故从二弓按當从二參會意參新生羽也弱意弱故幷象體重作故上詰誤以隨字變一曰字从弓彡者指事弓力少也彊亦从弓存疑募大過棟橈本末弱也書洪範六曰弱禮記曲禮二十曰弱左襄廿六傳諺遇王子弱焉又十七傳華臣弱皋比之室注侵易之哀十傳衆散爲弱周書武順商爭曰弱老子弱者道之用又大荒西經是謂之邛其下有弱水之淵環之注其水不勝鴻毛又呂覽辨土凿其弱也欲孤淮南齊俗弱錫羅紈注弱縝細布也段借爲溺書禹貢導弱水又爲蒻考工輪人以爲之弱注弱音也今人謂蒲本柱水中者爲弱是其類也又訛名鰯鰛字左傳齊國弱公羊作酌古今人表陳哀公弱左氏春秋

作溺轉音僮三

略下叶職弱

藥 **蒻** 蒲子可以爲平席从艸弱聲謂織蒲爲細柱水中者平席書之蔑席底席是也淮南主術匡牀蒻席楚辭招魂蒻阿拂壁注蒻蜀都賦蒻茱萸注蒻草也其根名蘑

藥 **膉** 肉表革裏也从肉弱聲廣雅釋器膉膜也轉注廣雅釋器膉肉也急就篇肌膉脯腊魚臭腥

錫 **懦** 愞也从心耎聲韓詩文填懦如轉飢集韻或作愞

愞 愚也从心耎聲按耎之譌即愞或作愞

藥錫 **溺** 溺水自張掖刪丹西至酒泉合黎餘波入于流沙秦欽所說从水弱聲今甘肅甘州府山丹縣城西有山丹河是也釋氏書謂之流沙河出縣西南窮石山正流西至合黎山與張掖河合又東北至甘州府北流至塞外入居延澤其餘波溢入流沙也書禹貢導弱水以弱爲之段借爲尿史記范雎蔡澤傳醉更溺睢索隱溺即溲也又爲伈禮記緇衣小人溺于水檀弓畏厥溺樂記宋音燕女溺志鄭子嫚溺廣雅釋詁一溺沒也二溺也西山經崑崙之邱有木焉名曰沙棠食之使人不溺注沙棠木不可得沈又重言形況字高唐賦巨石溺溺之讒滑兮注溺也聲訓釋名釋疾病溺弱也不能自勝之言也古韻詩桑柔叶倒濯溺

摎 按也从手弱聲考工矢人桡之注桡摎其脊答實鼓摎杕摩鈍注摩也江賦舟子於是摎桡注捉也文賦方其摎管氣倍辭前

徐 **嫋** 弱也从女从弱會意按弱亦聲上林賦嫵嫋嫺都嫋段借重言形況字楚辭湘夫人嫋嫋兮秋風注風搖水皃廣雅釋訓嫋嫋弱也琦蒼嫋

豐 **觚** 調弓也从角弱省聲謂撓摎之字亦作殺別義廣雅釋詁一觚出也又世說新語輕柱角觚中爲人作議論

侖 九名凡侖之派皆衍侖聲 以灼切

藥 **侖** 樂之竹管三孔以龢衆聲也从品會會意侖理也按當从人聞人合也冊象編竹形从三口三孔也經傳皆以籥爲之詩簡兮左手執籥傳六孔段借記名標識字漢書律曆志一侖容千二百黍重十二銖又周語注粒百爲銖是爲一侖聲訓漢書律曆志侖黃鍾律之實也躍躍動氣而生物也

藥 **龠** 書參也从艸侖聲爾雅釋草龠雀麥注即燕麥也檄忝本草注生故墟野林下苗葉似小麥而窄細其實似穬麥而細一名牛星草一名杜麥草按此草形雖似麥不可食古歌云道邊燕麥何曾可穫段借託名標識字爾雅釋草蘜天蓼又釋鳥鷐天蓼字變作鷷

藥 **趨** 趨趨也从走侖聲按雙聲連語疑行遠之皃字亦作踾方言二踾履也趨登也又作蹻方言十三蹻行也拔也出火爲蹻廣雅釋詁一踾履也三蹻拔也又誤作踾廣雅釋詁一踾行也

藥 **篇** 書僮竹笘也从竹侖聲集文云關西以書篇爲書篋廣雅釋器篇箱也按亦謂之觚用版以白墳染之可屢拭屢書者其拭之布曰帴段借爲侖爾雅大篇謂之產其中謂之仲小者謂之篇周官有篇師篇章禮記明堂位舞篇伊耆氏之樂也又詩賓之初筵篇舞笙鼓左宜人傳萬入去籥按萬舞舞者左手吹篇以節舞禮記仲尼燕居夏篇序興注文舞也詩簡兮釋文謂以竹爲之長三尺執之以舞又老子其猶橐籥乎按所以通風鼓火之管形如笛今此侖字之轉注也又爲關今字作鑰書金縢啓籥見書小爾雅廣服鍵謂之籥月令慎管籥史記魯仲連傳魯人投其籥正義籥匙也按几鍵閉之具古祗用木後世始以銅鐵爲之此關字之轉注聲訓釋名釋樂篇籥躍也氣躍出也古韻詩簡兮叶籥翟酤

嘯 **覦** 自見覦誤也从見侖聲字亦作覦論廣雅釋詁三論誤也

藥 **爚** 火飛也从火侖聲一曰爇也字指偷爚電光也史記屈賈傳彌融爚正義光也景福殿賦光明燭爚注引說文火光也段借爲

鍊莊子胠篋而以鑰亂天下者也釋文引三蒼火光銷也崔注散也又重言形況字西都賦震震爚爚注光明皃也

葉淪 淪 滿潰也從水侖聲字亦作瀹莊子知北遊汝齊戒疏瀹而心釋文瀹以湯煮物曰淪字林淪煮也又爲趙孟子淪濟漯注治也謂借作揀按行也亦猶疏也文選注作踰濟漯或曰說文淪潰也蓋潰之譌孟子之淪亦猶決也是本字或曰借爲擢引也亦猶排也皆可通

葉閻 閻 關下牡也從門侖聲字亦作鑰方言五戶關關東謂之鍵關西謂之閻廣雅釋室投謂之閻孝經注開人閨閫按閫者以直木上貫關下插地者也古無鎖鑰字凡鑰具皆用木不用金金縢啓籥月令愼管籥皆以竹爲之

過顉 顉 訾也從頁侖聲讀與籥同商書曰本顛末成按訓咕與從頁不合書盤庚僞孔傳顉和也小爾雅廣言顉和也和者龢字當爲本訓段借爲斂立政顉乃又尚帝僞傳又訓招呼失之又爲聲書召誥以哀顉天釋文呼也

敳十五名凡敳之派皆衍敳聲 以灼切

蕭敳 敳 光景流也從白從放會意凡光多白故從白

篠璈 璈 玉佩也從玉敳聲

嘯噭 噭 吼也從口敳聲按當作口也孔也許書無吼漢書貨殖傳馬歸牛噭應太元蠻雖噭不驚注不正之聲也又壘韻連語方言一平原謂嗆極無聲謂之喫喫楚謂之噭喫今清和注清暢皃也又單辭形況字公羊昭廿五傳公於是噭然而哭注哭聲皃

嘯歗 歗 所謂也從欠噭省聲讀若叫呼之叫按楚歌也從欠激省聲上林賦激楚結風注楚歌曲也按楚促迫激切故曰歗

蕭徼 徼 循也從彳敳聲字亦作邀漢書百官公卿表掌徼循京師東方朔傳徼狷長楊以東注遮繞也趙敬肅王彭祖傳行徼邯鄲中注遮察也後漢班固傳徼道外周注徼巡之道轉注史記平準書或千里無停徼司馬相如傳南至牂牁爲徼索隱塞也鄒有傳守徼乘塞索隱謂逆境亭郵漢書鄧通傳盜出徼外鑄錢注東北謂之塞西南謂之徼又論語惡徼以爲知者孔注抄也鄉本作敎莊子寓言邀于郊西京賦不邀自遇字亦作徼廣雅釋詁二遮遮也段借爲擊封禪文徼慶鹿之怪亂注遮也則爲轉注又爲徼史記龜策傳龜之徼也索隱謂徼繞不明也又爲寇老子常有欲以觀其徼王注歸終也釋文徼妙也小道也又爲徼左文二傳專君願徼福于周公色公注要也昭廿三傳請遂伐吳以徼之注要其勝孔說苑敬慎徼幸者伐性之斧也漢書龔勝傳安俗民離本而徼末矣注要求也古謂老子體道叶妙徼

嘯譥 譥 痛聲也從言敳聲與号咷同段借爲徼漢書龔勝傳論文志名家云及譥者爲之注譥詩也

錫鬳 鬳 杖端角也從角敳聲後世或飾以玉其端刻爲鳩形

錫檄 檄 二尺書也從木敳聲按後漢光武紀王郎移檄注引說文檄以木簡爲書長尺二寸謂之檄以徵召也漢書高帝紀吾以羽檄徵天下兵注同不曰說文又云有急事則加以鳥羽插之示速疾也申屠嘉傳注長二尺按漢人又多言尺一書後漢鮑昱傳注檄單書也若今之露布安帝紀注長檄猶今長牋廣雅釋詁二檄長也段借爲攫爾雅釋木無枝爲檄按光澤之皃注檄攫直上則謂借爲攫又疊韻連語笙賦劃檄羅以奔邀注疾皃聲訓釋名檄激也下官所以激迎其上之書文也

嘯竅 竅 空也從穴敳聲廣雅釋言竅孔也借孔爲空禮記禮運竅於山川周禮疾醫兩之以九竅之變注腸竅七陰竅二家語執轡篇竅者九竅而胎生說吞者入竅而卵生莊子齊物論大木百圍之竅穴鬼谷子知類在竅老子常有欲以觀其徼以徼爲之段借爲激方言十三竅陬也注謂迫陬

屑陌 敫 皎 從攴敳聲實也考事而笮邀遮其辭得實曰敫從而敫聲或從雨技聲又爲敫之或體果曰敫周禮大司徒其植物宜敫物爾雅桃李醜核以核爲之敫核雙聲蜀都賦有橘四陳字亦作福又骨亦曰敫廣雅釋器敫骨也典引着敫仁誼之林敫察邑注內曰着骨曰敫或曰借爲骸非是又參糅中不破者亦曰敫漢書陳平傳亦食糠覈耳轉注說文考事而笮邀遮其辭得實曰敫而笮以形訓邀遮以聲訓得實以意訓也西京賦何以敫諸注驗也東京賦研覈是非注實也漢書刑法志其審核之司馬遷傳貨其事核長笛賦榕樹枝數術皆以核爲之

篠皦 皦 玉石之白也從白敳聲釋注方言十二皦明也埤蒼皦淨也論語皦如也鄭注皦如使清別之皃後漢樂恢傳恢獨皦然不汙于法亦皆單辭形況字段借爲曉詩大車有如皦日傳曰也韓詩以皎爲之又爲皎三家詩月出皦兮毛詩正作皎

蕭儌 儌 幸也從心敫聲經傳皆以徼爲之俗作僥

錫激 激 水礙素疾波也從水敫聲一曰半遮也按謂水激而邪行其波疾急半遮卽所謂凝也一切經音義引說文水流礙急激也

孟子激而行之可使杜山畤揚之水傳激揚也疏水急而飛揚儀禮特牲禮今文激沃按急速也稱文本作徼作淳漢書王莽傳敢爲激發之行注急動也賈子水激則旱兮矢激則遠東京賦註方激而遐驚注厲也漢書高五王傳贊激秦孤立無藩輔注激發也字亦作徼檄奚部曰檄安神懷慨徼檄接字又作磯孟子是不可磯也廣雅釋水磯積也磯徼雙聲錢辛楣師云磯即機字存疑假借爲躲楚辭招魂發激楚些注清聲也上林賦激楚結風郭注楚歌曲也又爲徼莊子盜跖骨如激丹司馬注明也方言十二激清也又爲警莊子齊物論激者謞者司馬注聲若激喚也又爲擊而清厲注清唳皃又雙聲連語嘯賦聲激曜解嘲激印萬乘之主注怒也

嘯擊　旁擊也从手敫聲字亦作檄作撽公羊宣六傳以斗擊而殺之注擊猶擊也謂旁擊頸項莊子至樂撽以馬捶

嘯繴　生絲纏也从糸敫聲文賦注引說文謂繳繫繒矢而以弋射出之此李語字亦作徼所以系繒矢而惟射者史記留侯世家雖有繒繳淮南說山好弋者先具繳與繒吳都賦精衛銜石而過繳濮書司馬相如傳繳繳施蘇武傳武能網紡繳轉注漢書司馬相如傳名家苛察繳繞注猶纏繞也史記史公自序集解徽謂煩也廣雅釋詁四繫纏也繳繞亦疊韻連語段借爲交按今用爲徼絕字

虐三名凡虐之派皆衍虐聲　爲約切

虐　虐也从虍虎足反爪人也古文虐未詳今字作虐省人廣雅釋詁三虐惡也書金縢遘厲虐疾傳暴也左哀十五傳無禮虐士注虐士死者又書呂刑惟作五虐之刑曰法洪範無虐煢獨論語不教而殺謂之虐賈子道術兄敬愛弟謂之友反友爲虐楚辭九辯汎江淮兮氾容與注暴虐曰虐吉讀詩正月叶沼乘矯虐抑叶昭樂保教虐憖淇奧叶神較謔虐板叶虐謔蹻蹻

謔　戲也从言虐聲詩淇奧善戲謔兮爾雅釋訓謔浪笑敖戲謔也漢書地理志伊其相謔注嚴言也段借重言形況字詩板無然謔謔傳言樂皃爾雅釋訓謔謔詩簡兮謔浪笑敖惠也今人注盛烈皃古韻詩淇奧叶緑較謔虐板叶虐謔蹻藥漆泄叶樂謔藥

瘧　熱寒休作从疒从虐會意虐亦聲素問瘧論瘧者風寒之氣不常也又瘧者陰陽更勝也左昭十九傳許悼公瘧周禮疾醫秋時有瘧寒疾禮記月令民多瘧疾聲訓釋名瘧酷虐也凡疾或寒或熱耳而此疾先寒後熱兩疾似酷虐也

崔十一名凡崔之派皆衍崔聲　胡沃切

崔　高至也从隹上欲出口會意按至者不之反據說文當訓高不鶩注說文引易曰夫乾崔然按與隤對文自是高意今本作確

卽塙堅不可拔也當爲借字

厓　山巖也从山崔聲籀文从厂聲韓詩七月六月食鬱及薁按自生者果園匪而菜差狹根宿地自生毛詩則作莫傳裘莫也

觜　牛角也从

鶴

鶴　鳴九皐聲聞于天从鳥崔聲字亦作鵪詩鶴鳴疏善鳴之鳥易中孚鳴鶴在陰虞注鳴鶴春秋說題辭鶴知夜半注水鳥也舞鶴賦注引鶴至陽鳥也楚辭遠遊騰白鵠于瑤光注白鳥也憂苦歎元鶴之晨鳴兮注元鶴役鳥也鶴注莊子徐无鬼麋鶴列於麗謀之閒注陳兵也司馬注鐘鼓也又吳都賦家有鶴膝方言九子斛細如雁脛者謂之鶴膝釋名鍾柄曰樞頭曰鵠似鵠頭也又史記秦始皇紀卒屯留蒲鶴反索隱古鵠字也留蒲鶴皆地名舌韻孟子叶濯鶴沼躍

雚

雚　肉羹也从肉崔聲字亦作臛此羹之實于豆者不以菜老之其質較乾禮記內則膷臐膮是也與實鍋之羹異楚辭招魂露雞臛蠵注無菜曰臛聲訓釋名臛酵也香氣蒿也

榷

榷　水榷橫木所以渡者也从木崔聲一名徒杠一名略彴按兩頭衆石以木橫渠之故亦名石杠廣雅釋室榷獨梁也段借爲嚴漢書武帝紀初榷酒酤卓千秋傳自以爲國家興榷筦之利注榷謂專其利使入官也漢書敘傳注榷酤也後漢翟義傳注榷專也史記汲鄭傳索隱榷者獨也以榷爲之

雚

雚　鳥之白也从白崔聲與鸛略同景福殿賦確確白鳥字或誤作雚

雚

雚　洛羽皃詵籍紛

雚　苑名从馬崔聲按漢三十六苑之一段借爲馹說文一曰馬白領疑即馹字之或體儀禮覲禮匹馬卓上馬以馹爲貴漢取以名苑

灌

灌　灼也从火崔聲

灌　澤也从水崔聲與淩略同

推

推　敲擊也从手崔聲漢書五行志推其眼以爲人妖廣雅釋詁三推擊也字亦作攉段借爲擊吳都賦商推萬俗漢書陳咸傳漫

入辜榷財物罰方進傳多辜榷爲哀利者王莽傳豪吏猾民辜而擢之鄭當時傳作辜較按皆邀遮聚實之意字亦以核以較以校爲之又後漢璽帝紀注擢專也史記汲鄭傳索隱擢者獨也漢譬武帝紀注擢酒酤鼻昭注謂禁民酤釀獨官開置如道路設木爲榷獨取利也以榷爲之又雙聲連語廣雅釋詁擢都凡也莊子徐无鬼則可不謂有大揚推乎淮南俶真物豈謂無大揚擢乎漢書敘傳揚推古今蜀都賦請爲左右揚榷而陳之皆約略大凡之意猶云大較也漢書敘傳注揚舉也推引也揚推者舉而引之則謂借爲擢非是

樂十四名凡樂之派皆衍樂聲。五鑠切

覺藥

樂 象鼓鞉木其虡也按五聲八音相比而成樂日象鼓鞉象聲木考虞也象形兼會意禮記樂記樂者天地之和也夫樂者先王之所以飾喜也世本伶倫作樂周禮保氏二曰六樂謂鼜賦鼗夏漢武也轉注樂記樂者樂也檀弓樂其所自生禮器樂也者樂其所自成仲尼燕居行而樂之樂也易繫辭傳所樂而玩者辭蜡辭樂無荒孟子王語暴以好樂左傳古而無死則古之樂也孟子今之樂猶古之樂也後漢光武郭皇后紀長樂少府注掌皇太后宮又樂之亦曰樂禮記禮運玩其所樂釋文好也論語知者樂水皇疏樂者貪樂之稱也樂憧也楚詞七諫注秦孫陽字伯樂晉語晉郤無恤字伯樂即孟子之王良荀子正論作王梁段借爲臏詩衡門可以樂飢又疊韻連語爾雅釋詁叱訓暴樂也按猶射落也古讀詩關雎叶芼樂嘉魚叶罩樂正月叶招樂邪虐抑叶邵樂懆教虐蓼莪韓奕叶到樂藻湑叶樂諤樂揚之水叶鑿襮沃樂晨風叶櫟駁樂楚辭九辨叶鑿敫樂高遠遊叶擣樂謔謋叶遰樂轉音三略下叶足樂

藥 治病艸从艸樂聲周禮疾醫以五味五穀五藥養其病注五藥草木惢石穀也易无妄勿藥有喜轉注家語正論不如吾聞而廣之也注療也古讀詩淇澳叶樂謔藐板叶虐謔踔嘯藥轉音靈樞九鍼十二原叶藥石

樂 食辛嚼也从口樂聲伊尹曰酸而不樂今俗謂辛螫曰辣通俗書味辛而不爛以爲之

趯 跳也不能千步良借託名鑠識字左昭五傳晉張嘉輔躍昭三十一年晉荀躒公鼜作樊史記作濼

躍 角也从角樂聲張掖有騸得縣漢書地理志注音鹿

櫟 櫟木也从木樂聲一名柞一名栩亦名杼一名樸櫨亦名樗櫪其實名橡一名草一名櫟斗子殼可染皁其樹華葉俱似栗四五月開華黃色實圓銳磨粉烝食可釀酢漿葉可代茗飲惟木麥理按匠石以爲不材之木而作薪炭則他木皆不及也詩瞽瞍山有苞櫟西山經白於之山下多櫟檀別羞爾雅櫟其實林按一名杬朱木一名木蒙椒之屬也高二三丈花似柘子房生作梂淮南時則十二月其樹櫟注櫟可爲車轅木不出火惟櫟爲然以應除氛也史記李斯傳宋梁不鄧徐廣注宋一名閼逢莊子人間世見櫟社樹釋文宋也漢書司馬相如傳沙棠櫟槠注木名也段借爲藥射雉賦棣隰苞栵異爾注擊搏也又爲撰史記萬石張叔傳注櫟機轄杓歷釜旁使爲聲按撈取作聲也又託名嚗識字西山經天帝之山有鳥焉名曰櫟又左傳補櫟釋文本作讋說文作趯公穀荀櫟或作濼左作讋古讀詩晨風山櫟駮樂

癟 治也从疒樂聲或从祭聲謂治病周禮瘍醫凡療瘍以五毒攻之左襄廿六傳不可救療劉向列女傳賢明引詩可以療飢思元賦羞玉芝以療飢永明十一年策秀才文療飢不期于鼎食方言十悕療治也別義方言十悕又憂也或曰療廣雅釋詁一藥病也

礫 小石也从石樂聲鶡冠子天禮治水民聚瓦礫漢書霍去病傳抄礫擊面楚辭惜誓相與貴夫礫石而close賦爛若磧礫江賦金

磧丹礫段借託名鑠識字上林賦鮮支黃礫注香烈也

聲 訓釋名礫料也小石相校柱其間料料然出內氣也

樂 齊魯閒木也从木樂聲出今山東濟南府歷城縣西今謂之小清河古謂之娥英水東至博興縣合時水入海今趵突泉即樂別義爾雅釋草樂實眾注葉圓銳莖毛黑布地冬不死段借爲噪素問骨空論淫樂脛痠不能久立注似酸痛而無力

鱳 魚名出樂浪潘國從魚樂聲疑即鯛

繰 絲色也从糸樂聲按玉篇明光之色

鑠 銷金也从金樂聲字亦作爍周語衆口鑠金漢書天文志火與水合爲祥與金合爲鑠考工記鎌金以爲刃楚辭招魂流金鑠石些注秦策秦先得齊宋則韓氏鑠莊子胠篋下鑠山川之精又煤雞筆苳方言七鑠摩也廣雅釋詁三鑠磨也段借爲燿方言二鑠熠也驪暐之子宋衛獳之閒曰鑠按猶言熠眸炯也詩酌於鑠王師爾雅釋詁鑠美也又爲灼按七發煇鑠熱暑注鑠亦熱也又疊韻連語詩桑柔傳劉暴煇而希也爾雅作爍又說文新附灼爍光也按與玓瀝同

錫 轢 車所踐也从車樂聲蒼頡篇轢轢也上林賦徒車之所轔轢西京賦隱轔軋擊轔注漢書酷吏傳序刻轢宗室注陵踐也

葉 屮 一名艸 切以灼

葉 屮 艸上見也从𠂤从之省會意讀若徹按遠望而見也从中上出之形與𠂤同意許謂从之省者之亦上出與𠂤同意

翟十三名凡翟之派皆衍翟聲 徒歷切

陽 翟 山雉尾長者从羽从隹會意字亦作鶩爾雅雉有十四種翟者長毛雨雪惜其毛栖高木枝不敢下食往往徑死西山經女牀之山有鳥其狀如翟又三危之山有鳥焉其狀如鵕注鵕似鵰轉注詩簡兮右手秉翟禮記祭統祭者樂更之賤者也此持翟羽以舞者詩君子偕老其之翟也傳褕翟闕翟羽飾衣也此刻繒為翟形者頌人翟茀以朝傳翟車也夫人以翟羽飾車周禮巾車重翟錫面朱總此以翟羽為車飾者又禹貢羽畎夏翟有五采此翟之異種經傳多以狄為之段借為狄鄭語北有衛燕翟綏穆天子傳遝絕翟道列子說符使新穉穆子及翟注

嘯 藿 蠆 之借亦即黎也黎萊雙聲之轉所謂灰藋也亦名白藋亦曰灰

葉 躍 踊也从足翟聲與趯略同廣雅釋詁一躍上也二跳也逝也易乾或躍在淵詩旱麓鳶躍于淵孟子搏而躍之西京賦鶩不苟躍北山經灌題之山有鳥焉見人則躍左傳廿八傳距躍三百疏躍是舉身向上之言又詩巧言躍躍毚兔傳躍躍疾貌雅釋訓躍躍迅也亦重言形況字古讀詩靈臺叶翟鶴沼躍

葉 躍 迅也从足翟聲與趯略同廣雅釋詁一躍上也二跳也逝也易乾或躍在淵詩旱麓鳶躍于淵孟子搏而躍之西京賦鶩不苟躍北山經灌題之山有鳥焉見人則躍左傳廿八傳距躍三百疏躍是舉身向上之言又詩巧言躍躍毚兔傳躍躍疾貌雅釋訓躍躍迅也亦重言形況字古讀詩靈臺叶翟鶴沼躍

葉 躍 內肉及菜湯中薄出之从躍翟聲按煮湯湯中今俗所謂燁也通俗文以湯煮物曰瀹字林瀹煮也漢書郊祀志不如西鄰之瀹祭皆以瀹為之爾雅釋天注新菜可汋以汋為之

嘯 耀 穀也从米翟聲蜀都賦

嘯 燿 照也从火翟聲亦作曜作曜左昭三傳燿耀真人之望鄭語以淳燿悖大楚語明齊肅以耀之臨穀梁序七燿為之盈縮淮南覽冥星燿而元運後漢張衡傳靈注日也廣雅釋詁二燿煇也四明也又周語先王耀德不觀兵東京賦曜威中原後漢襄楷傳中耀天王也又書大傳北辰謂之曜魄轉注楚語而曜之以大利注示也淮南脩務察于辭者不可燿以名注眩也段借為肖考工梓人大智耀後頭小也又為鑠漢書藝文志耀金為刃注謂削也聲訓釋名曜燿也光明照燿也則曜字漢已有之古韻詩羔裘叶膏曜悼東山叶燿駁句中韻楚辭遠遊叶燿鷖

覺 濯 濯 雜也从水翟聲廣雅釋詁二濯洒也詩洞酌可以濯罽傳濯也儀禮特牲饋觀盥濯及豆遝注溉也周語王乃淳濯饗禮注洗也別義廣雅釋器濯瀡也段借為耀按爾雅釋詁濯大也詩文王有聲王公伊濯常武濯征徐國傳盲訓大皋詩王公伊濯訓美美亦大也猶毛詩於緝王師樂訓美也又為曉實為眺周禮故書守濯掌守先王先公之廟濯又為耀實為掉漢書劉屈氂傳發輸濯土注短曰

覺 擢 引也从手翟聲方言三擢拔也小爾雅廣物拔根曰擢蒼頡篇擢長也廣雅釋詁一出也莊子駢拇擢德塞性以收名荀淮南俶真擢德搴性注取也禮記少儀不擢馬注去也謂徹也西京賦徑百常而莖擢注擢出皃郭賦擢本干尋注高聳皃又海內經韓流擢首注擢首長咽也段借為翟詩連語淮南說林湲則具擢對注擢對猶水發按對者举字之誤又託名標識字史記周公世家屬公擢世本作翟

蕭 徐 嘯 耀 直好皃从女翟聲聲類細腰皃韓詩大東耀耀公子往來皃按耀當以廣雅釋訓耀耀好也為定訴亦重言形況字故楚辭九歎急也今作佻段借為趒魏都賦注引爾雅耀耀美炎愈遠相引牽連手而跳歌也又為嬈說文一曰嬈也則嬈冶妖嬈字

覺蠗 濯 禹屬从虫翟聲上林賦蛭蝍蠗蠈漢書以蠗爲之又
調作猰西山經皋塗之山有獸名蠗按非猿類也
錫糴 糴 市穀也从入糴會意按糴亦聲廣雅釋詁三糴買也魯語君盍
夜過一聲之轉段借託名標識字左傳晉
大夫有糴茷古謂史記貨殖傳叩檝糴
嘯糴 糴 出穀也从出糴省意糴亦聲廣雅釋詁三糴賣
也史記平準書物騰糴貨殖傳販穀糴千鍾
休一名、奴歷切 休 汲也从水从人會意方言十三出休爲抶玉爲引
禮記君子休于口小人休于水經傳皆以涸爲之

附說文不錄之字

貓 貓 詩韓奕有貓有虎傳似虎淺毛者也禮記
郊特牲迎貓爲其食田鼠也字亦作猫
注今藥草大戟也
蒿 蒿 即 爾雅釋草蒿山鉤
名標識字蓍謂爾雅孫注蒿奇也奇高也謂其聲高也李注大
曰蒿蒿燥也
賧 賧 即 爾雅釋魚貝居陸賧釋文
蒇 字亦作赧按託名標識字
旄能 旄 一切經音義十四引字林能毛兒也又
能 遍俗文毛茂謂之旄能按疊韻連語
犛 犛 遺 南都賦嵯峨犛剡注山高而相屓也
廣雅釋詁四遺高也按雙聲連語
峭 峭 廣雅釋獸
峭蠷也
昭 昭 玉篇引埠
若昭喉鳴

簥 簥 即 爾雅釋樂大管謂之簥李
喬 注聲高大按曰簥簥高也
盩 盩 即 方言十三梡謂之盩廣雅釋器盩盂也今蘇俗有
喬 手簥子似碟而高足表裏皆朱蓋乾果以祀神
嘺 嘺 廣雅釋言嘺謀也玉篇
引埠蒼嘺不知是誰也
翻 翻 方言十二
翻飛也
蠗 蠗 說文螇蠗蝗也今曰知了又水經
注潁水又東逕甥蠗郭東按疊韻連語
虌 虌 史記夏本紀泥行乘橇孟康曰形如箕擿行泥上正義形如船
而短小兩頭微起人曲一腳泥上擿進用拾泥土之物如淳曰
音孝蕝之蕝謂以板置
其泥上以通行路也
篻 篻 吳都賦篻筜有叢刺注竹名也異物志
篻竹大如戟種實中勁強按疊韻連語
鬚 鬚 集韻引埠蒼
鬚貓長也
脣 脣 淡書司馬相如傳蕃禮垂脣張揖曰番後垂皃司馬彪曰燕尾
也顏注謂衣上假飾非脣垂也又曳彗星而爲脣張揖曰燕尾

也徐漢馬融傳注即旌旗所垂之羽毛也則與旃同字甘泉賦被雲旃注引埤蒼旌旗流也一曰燕尾

旃 即廣雅釋器繼謂之旃通俗文馬纓尾曰旃吾書古發下韝馬鞅頭也按曲禮右手執轡疏謂弓韜爲韝韝鞬之言亦相似也

鞬 方言十三餘謂之鞬字亦作鞬

餈 糕廣雅釋詁二隙裂也水經注水注隙侯亭世謂此亭爲卻城蓋卻隙聲相近按隙字之形誤今附隙部

隙 隙諫荀子勸學蚓六跪而二螯注螯首上如鉗者

螯

鼇 鰲列子湯問巨鼇十五釋文巨龜也楚詞天問鼇戴山抃字林海中大龜力負逃瀛壺三山淮南覽冥斷鼇足以立四極論衡談天鼇古之大獸也字亦作鰲

篙 橋方言九所以刺船謂之櫓淮南許注篇刺船竹長二丈以鐵爲鋋字亦作槍

濠 莊子秋水遊于濠梁之上司馬注水名也

篙

筭 吳都賦篠簜有叢注引異物志筭竹有毒夷人以爲觸刺獸中之則必死爾雅釋訓忉忉憂也詩訪有鵲巢心焉忉忉甫田勞心忉忉按重言形況字

忉

蝑 爾雅釋蟲虹蝑負蝑釋魚蜻蝑小者蛾方言十一蝑其大者謂之蝑又蛺蛺注江東人呼蝶蛺廣雅釋蟲蝑馬蟻也

蛺

舠 廣雅釋水舠舟也

舠

戩 廣雅釋詁戩戈戟也其鋒謂之戩通俗文野豆謂之登豆

登

痦 三國孫休傳注引吳錄痦如裹衣下寬大之衣

蔌 爾雅釋草蔌蘧蔬

蘧

矇 釋名城下道曰隊隊翔也言都邑之內人所翱翔遊觀之處也周禮鄭人殺駭攻駒司農注馬三歲曰駒二歲曰駒字林音桃

駣

譑 荀子富國則必有貪利糾譑之名注譑猶人罪也雙聲連語

標 廣雅釋器標袂也方言二釗好也青徐海岱之間曰釗

釗

校 方言四小衫謂之校衫注今褾衫也按疊韻連語作交了亦同廣雅釋器䩜䩜也又䩜杠也爾雅釋言大也又䩜杠也

衫

䩜

狣 絕有力狣廣雅釋器狣香也

蒸

炒 卽今附需部廣雅釋言燎炒也

燎 燋

曭 海賦曭眇蟬蜎注煙點飛騰之皃按疊韻連語

蜎

棻 吳都賦演漾棻浸注水皃旭餅哀鄂碧南渡之焉如說文新附棻大水也或作溉齊語鄴棻除田注棻枯草也疑卽蔣字

棻

莫 卽廣雅釋詁四肆長也廣雅釋詁四肆長也

肆

趒 廣雅釋詁四趒長也

趒

趒 爾雅釋畜釋文引字林獌雌獥

獌

嘹 廣雅釋詁二嘹鳴也

嘹

褫 廣雅釋器褫巾也

褫

瘈 廣雅釋詁四瘈狂也

瘈

燉 廣雅釋詁二燉乾也

燉

聰 廣雅釋詁四聰聽也

聰

浦 海賦浦漵而爲魁注浦濱峻波也爾雅釋宮屋上溝謂之筧按今之蔗簾也以葦爲之或以竹

筧 廣雅釋器轅轓

轓 閒居賦礦石雷駭注今之拋石也

礦 廣雅釋詁一輗引也

輗 廣雅釋器靾謂之幌又關謂之幌釋名釋首飾簡齊人曰幌師形兒也

幌 即滴廣雅釋器滴滴按即滴音之轉

滴 廣雅釋地豬種也

豬 五音篇海引字林羨狠也戾也廣韻引作做太平御覽引通俗文猧李麴曰麅

麅 小部第七附錄　卉

猧 太元經曖朋提明德注朋者目不明也疑字从目誤从月

朋 廣雅釋詁三訪擊也

訪 即廣雅釋詁訪擊也按即鼻字當附臨部帚注帚靶雙聲

靶 繫禮記檀弓執轡靶以縱注靶也少儀馬則執靶

靶 即淮南原道霄霓之野注即宛字亦疊韻連語爾雅釋畜犦牛注即犎牛也釋文今之腫領牛引字林方臥反

犦 即廣雅訪之繼按即帚字當附臨部帚注帚靶雙聲

犎 廣雅釋器稍矛也釋名矛長丈八尺曰稍馬上所持言其稍稍便殺也字亦作槊見說文新附疑即箾字

稍 槊

箾 即爾雅釋器箾謂之翣按即箾之譌字今附豚部

翣 即箾簫

簫 即爾雅釋器箾謂之翣按即箾之譌字今附豚部

箾 莊子知北遊曝然放杖而笑李注放杖聲也單詞形況字方言九車柯箋其上約謂之筠注即韝帶也

曝 字林僇菜咏辛南人食之去冷氣

僇 水經泚水注引呂忱字林瀌水注泚陽

瀌 廣雅釋草白芷其葉謂之蘺又莉蔣也西山經其草多蘺蘺芍藥楚詞湘夫人辛夷楣兮莉房淮南修務身若秋莉被風貁借爲豹方言十三莉

莉 鵴也注猶貔也

貔 史記扈冥冥然泥而不淖廣雅釋器鵴然白也

鵴 即廣雅釋詁一灼痛也方言一灼痛也通俗文媚容茂曰爍貁借爲爍爍

灼 即爍爍俊碑令德孔樂郭究碑於樂我君

爍 廣雅釋詁一摎擾也

摎 廣雅釋詁一瞭望也

瞭 爾雅釋草荷其中的魯

菂 即的

的 即菂

菂 小部第七附錄　午

蝶 即詩淇奧笑樂樂而處

樂 廣雅釋詁一糅雜也

糅 廣雅釋詁三樂擊也貁借爲鞣史記萬石張叔傳集解摎機轉索隱超踰之也又爲撓釋名釋首飾導或曰摎髮以事名之也又單詞形況字荀子王霸摎然扶持心風注石兒讀爲落西征賦貁鬽兮尾注猶躁也

摎 爾雅釋鳥鶖鵝鶖注似鳥蒼白色按鷹屬詩韎韐竹竿傳長而赦也按重言形況字

鶖 爾雅釋獸狼其子獑

獑 即爾雅釋草荊蒲注即蒲實也當即聚字之變

蒲

說文通訓定聲目

需部弟八 分部剥轉豫隨解

侯 矦 喉 猴 餱 楱

鄇 候 堠 猴 鯸 緱

鍭 [昂] 厚 垕 [後] 逡 [絛]

[后] 茩 詬 詢 鈁 郈

呴 呴吼吽 垢 [婁] 畏婁慺 [蠆]屢 蔞 遘

謱 數 髏 膢 [篝]

樓 鄋 寠 [蠆] 瘻 僂

褸 屨 [鞻] 廔 [耬] 漊 鰬

摟 縷 褸[蘉] 螻 蝠 塿 嶁[陵] 鏤 鏥

藪 籔 [箋]箍 [扁] 漏 [丙]

陋 [兜] 篼 [斗] 陡 枓

[鬥] 鬬 [豆] 豈 桓 逗

鞀 豎 [豎]豎 脰 郖 浢 [位] 倖住

裋 [襢] 頭 鯁 鮭 [鏗] 韭 覬

[斲] [斲]斲斲[斲] [斲] [口] 勾 訒 叩 叩

扣 釦 句 [句] 珣 苟 [苟]

跔 拘 笱 鉤 敂

翎 雊 鴝 鶵 胸 胸 刎

枸 椇[椇] 橄 郇 眴 痀 劬[頒]

佝 怐 耇 欨 [呴]呴嘔 駒 狗 [豹]

鼩 竘 姁 絇 蚼

[鼂] 斪 [寇] 軥 [酗] [酗] 煦

蒟 [茄] 滱 [冓] 構 [搆]

遘 逅 講 篝 [篝]篝 韝 [褠]幩 購

覯 溝 [鏐] 媾 [姤] 斠 [走] [跿]

[奏] 湊 [轉]腠揍 [晝] [肅] [朱] [侏] 珠

茱 咮 誅 殊 笨

株 邾 祩 洙 姝 [祩]

妏 絑 鼀 [蛛] 銖 [丶]

主 [炷] 鴇 柱 [拄]砫 [宔] 罜

駐 塵 狂 注 [疰]註[註] 妵

[馵] [壴] 鼓 尌 [恒]恒[悟]豉

樹 [奇] 廚 [廚]幮 澍 [九] 殳

杸 鳧 吺 羖 股

投 [炷] 豉 [乳] 汎 [耇]

[戍] [臾] [瘐]惢 萸 諛 [俞] 腴

楰 庾 [庾] 斞 [蝕] 瑜

逾 踰 諭 [喻] 羭 榆

鄃 牏 龠 𩰫 瘉
輸 褕 覦 歈 貐
愉 渝 揄 媮 匳
緰 蝓 輸 隃 𨛜
禺 蕅 喁 遇 齵
髃 耦 寓 偶 顒
嵎 愚 湡 鰅
堣 隅 區 蓲 謳
毆 軀 樞 傴 軀
樞 歐 貙 驅 漚

鰋 摳 嫗 甌 彄
隰 醧 具 桑 俱
暴 暈 須 鬚 頸
頸 顈 需 盨 儒
襦 魏 孺 懦 濡
擩 嬬 繻 孺 醹
取 菆 廢 趣 齱
諏 棷 郰 最 聚
鯫 掫 娶 聖 陬
驟 芻 物 趨 齺

鬻 雛 鄒 騶 媰
縐 付 祔 符 柎
府 𦙶 府 駙 怤
泭 鮒 拊 紨 坿
附 腐 去 奔 鼀
坴 𣪘 竈 睦 駐
稑 陸 賣 蕡 犢
遺 讀 讟 韇 殰
櫝 匱 贖 牘 寶
僨 黷 瀆 嬻 續
隤 禎 录 祿 菉 趮
逯 睩 剥 覝 婌
綠 錄 鹿 簏 麓
麗 漉 禿 卜 赴
卧 攴 朴 仆 業
僕 樸 撲 墣 轐
樸 濮 纀 屐 木
沐 霂 谷 鴿 俗
裕 欲 狢 浴 鋊
螸 角 桷 确 斛

壳 殸鷇 設 㲉 觳斛殼
毃 縠 穀 縠 豰
殼 愨 穀 殸 穀
㱿 㝅吼 局跼 挶 曲乚
玉玊 項 𡇈 苖笛 珏瑴
獄 鸑 嶽岊岳 頊頊 屋屋臺剭𪓰
喔 楃幄 偓 渥䮸 握耋
蜀蝸 噣 趜 蹢躅䠱 斀
髑髗 觸犨 鞫韣 襡獨 屬
歜 獨 燭 濁漏 鐲

說文通訓定聲
需部弟八目錄
五

斣 欘 孎 斸钃 辱
蓐薅傉 槈鎒耨 鄏 溽 縟
束 速遬 諫警 棟 欶軟瘷
涑 娕妃 鬻餗蔌 遬 蔌
樕 漱 鏉 粟桌 族
蔟簇 嗾 鷟 鏃 足
促𧾷 浞 捉 豖 琢
啄 豛 椓訴 豛 瘃瘃
涿肊沰豚启祀 丁

右文字共四百八十二名 旁注二百五十五字 附存九十七字

說文通訓定聲

吳郡朱駿聲豐芑甫紀錄
新安朱鏡蓉伯和甫參訂

需部第八　凡六部

厃十一名凡厃之派皆衍厃聲　乎澗切

尤 **厃** 厂 厃 春鬘所射厃也从人从厂象張布矢在其中天子射熊虎豹豻猛也諸厃射熊豕虎大夫射麋麎惑也士射鹿豕爲田除害也其祝曰毋若不寧侯不朝于王所故侃而射汝也厃古文厃按厃厃各字厃射厃也厃五等爵也从人厃聲天子伯厃男皆于人取義古書傳厃爲厃相承誤合二字爲一耳孟子厃一位周書太子晉公能樹名生物與天道俱謂之厃白虎通爵侯者百里之正爵孝經援神契二王之後稱公大國稱厃皆千乘國轉注左隱七傳凡諸厃同盟疏諸厃者公厃伯子男五等之總號易也利建厃爵雅釋詁厃君也詩羔裘洵直且厃韓詩美也又左僖元傳凡厃伯救患分災詩緇傳州長也又禮記王制內諸厃蠻也外諸厃嗣也周禮

司裘諸厃則共熊厃豹厃注諸厃謂三公及王子弟封于畿內者段借爲厃小爾雅廣器射有張布謂之厃周禮司裘注方十尺曰厃四尺曰鵠二尺曰正四寸曰質考工梓人注厃制上廣下狹蓋取象于人也張臂八尺張足六尺左成二傳張厃接晉解奚宇張也古連言名字皆先宇後名又爲侯書禹貢五百里侯服傳侯也周禮大司馬厃畿職方氏厃服疏厃之言侯也孝經疏引鉤解厃者侯也言斥侯而服事廣雅釋言侯侯也又周禮肆師與祝厃禳于疆疏厃者候迎善祥小子凡沈辜厃禳司農注侯四時惡氣禳去之也又爲胡或爲喉周禮大行人立當前厃又爲公之誤字并師諸厃之縣游九就又疊韻連語釋名齊人謂如杉而小袖曰厃頭厃頭猶言斟瀆臂直通之言也史記萬石君傳索隱今世謂反開小袖衫爲厃腧又發聲之詞爾雅釋訓厃乃也詩六月厃誰在矣傳維也四月侯栗侯梅爰桓也家語弟子行應厃順德注催也封禪文厃不遇哉注何也史記樂書高祖過沛詩三厃之章索隱諸辭也又託名標識字考工弓人覆之而幹手謂之侯弓又水經汾水注厃甲亦邑名也聲訓春秋元命苞侯之言候候逆順兼伺候王命矣古韻詩載馳叶韙厃羔裘叶灑厃浦白駒叶駒厃游左昭廿五叶跡厃禡厃胝子朋厃射厃也从厂象張布形矢集其中經傳皆以厃爲之按厃字从此得聲許書併厃厃爲一字誤今分爲正篆附此考工梓人爲厃廣與射方三分其廣而鵠居一焉按大射之侯用虎熊豹糜之皮飾其側而中又制皮以爲鵠賓射之侯亦虎熊豹糜之皮飾其側而中畫五采以爲正燕射之侯則畫熊糜虎豹鹿豕之形以象鵠所謂獸侯也聲訓儀禮大射儀量侯道注尊者射之以威不寧侯卑者射之以求爲厃周禮司裘注天子中之則能服諸厃諸厃以下中之則得爲諸厃

尤 **唉** 喉 嚨 也从口厃聲後漢馬融傳注嚨咽者籠腸之府也轉注詩王之喉舌傳喉舌冢宰也

尤 **猴** 獀 羽本也从羽厃聲方言十三本也廣雅釋器羽也別義一日羽初生皃通俗文細毛曰猴也段借爲餱僕禮既夕記厥矢一乘聲訓既夕記猴矢也候物而射之矢也

尤 **餱** 餱 乾食也从食厃聲乃裹餱糧思元賦屑瑤蕊以爲糇分又說文引周書曰峙乃餱餱今費誓作峙乃糗擩聲訓釋名餱候也候人飢者以食之也古韻詩無羊叶餱具

宥 **鄇** 尤 **鄇** 晉之溫地从邑厃聲按溫之別邑在今河南懷慶府武陟縣左成十一傳卻至與周爭鄇田

宥 **候** 侯 伺望也从人厃聲廣雅釋詁三候也詩候人兮傳道路迎送賓客者周禮遒人市有候館注樓可以觀望者也左襄廿一傳

使候出諸轅轅成二傳候正亞旅字亦作堠荀子富國其候徼支線注斥候也轉注列子周穆王篇者六候注占也素問六節藏象論五日謂之候蜀都賦候雁銜蘆劉注雁候時南北故曰候雁聲訓釋名釋言語候護也司護諸事也候護雙聲轉音素問離合真邪論叶處度候路時布故處寫

尤 **猴** 獀 憂也从犬厃聲一名爲一名母猴聲轉曰沐猴曰獮猴注斥候也轉注列子周穆王篇者六候注占也素問六節藏象論五日謂之候蜀都賦候雁銜蘆劉注雁候時南北故曰候雁聲訓釋名釋言語候護也司護諸事也候護雙聲轉音素問離合真邪論叶處度候路時布故處寫

尤 **猴** 獀 魚名按鯸鮈也从魚侯聲今俗謂之河豚吳都賦王鮪鯸鮈注其大耳此字後人所增廣雅釋魚鯸鮈也按鯸鮈即侯鮈也鮈即本草所謂胡夷魚今所謂河豚性善怒鮹之腊如氣毬故得河名亦名鮭鮮者志也

尤 **緱** 絿 刀劍緱也按劍首纏絲手所握處也从糸侯聲史記孟嘗君傳又劉緱索隱謂把劍之物但以劉繩經之段借託名標識字與篌觱觺緱氏之口注緱氏以山爲名在今河南河南府偃師縣

尤 **鍭** 鎒 矢金鏃翦羽謂之鍭从金侯聲爾雅釋器孫注金鏃翦羽傳前有重也周禮司弓矢殺矢鍭矢注鍭矢弩所用也轉注方言九箭

江淮之間謂之鍭詩行葦四鍭既鈞傳鍭矢參亭亭訓後漢南蠻
西南夷傳注鍭猶候也候物而射之也古韻詩行葦叶句鍭樹侮

𠂤二名凡𠂤之派皆衍𠂤聲 胡口切

有 𠂤 𠂤 厚也从反亯按亯也从到亯指事經傳皆以厚爲之

有 厚 厚 垕 山陵之厚也从𠂤从厂按𠂤亦聲古文从土后聲禮記樂
記窮高極遠而測深厚注深厚山川也左隱元傳厚將崩
素問五常政大論見于厚土注山也叚借爲𠂤考工弓人厚其液而
節其爺注多也魯語不厚其棟注大也墨子經上厚有所大也秦策
其於敝邑之王甚厚注重也呂覽辨土必厚其靭注深也晉語彼得
其情以厚其欲注益也晉語無損于怨而厚于寇注猶彊也禮記坊
記以厚別也注猶遠也老子德之厚注厚者至也春秋繁露仁義法
求諸已謂之厚荀子禮論厚禮之積也左襄十三傳春秋窀穸之事
注厚夜謂長夜又爲邱左襄十四傳公使厚成叔弔于衞昭廿五傳
厚昭伯同聲訓釋名釋言語厚後也有終後也故青徐人言厚如後
也古韻詩巧言叶樹數口厚卷阿叶厚主離
騷叶詬厚天問叶厚取管子弟子職叶厚附

後二名凡後之派皆衍後聲 胡口切

有 宥 後 後 遂 遲也从彳幺夂幺者後也按夂者緩也會意古文从辵从幺
及儀禮有司徹兄弟之後生者注年少也左定八傳臣聞
命後注脫也周禮上師以五戒先後刑罰注先後猶左右也荀子大
略事至而後慮者謂之後素問五常政大論收氣適後注後不及時
也禮記樂記事成而後注謂位在下也呂覽長見知古則可知後注
來也轉注詩瞻卬式救爾後箋詩子孫也公羊成十五傳爲人後者
爲之子也又詩緜箋命彼後車箋倅車也禮記雜記以後路與冕服
注貳車也莊子外物未僂而後耳司馬注耳却後古韻詩谷風叶笱
後南山有臺叶枸楰耇後正月叶瘉後口愈侮角弓叶駒後取雎
叶后後緜叶附後奏侮轉音墨子襍守叶休後家語觀周叶下後鬼
谷捭闔叶户后後文子道原叶
下與後老子贊元叶首後

屋 𢽆 𢽆 未練治纑也按已績未湅之麻既湅曰纑
从麻後聲轉注廣雅釋器𢽆綃也謂生絲

后七名凡后之派皆衍后聲 胡口切

有 宥 后 后 繼體君也象人之形施令以告四方故厂之从一口發號者君
后也按从坐人从口會意與君同意舜典班瑞于羣后詩烈祖
商之先后周禮量人營后宮禮記內則后王命冢宰周語昔我先世
后稷轉注左文二傳皇皇后帝注后帝天也周禮大宗伯王大封則

先告后土注后土土神也祭所食者又禮記曲禮天子之妃曰后獨
斷下帝嫡妃曰皇后帝母曰皇太后帝祖母曰太皇太后叚借爲後
儀禮聘禮記君還而后退禮記大學知止而后有定又儀禮鄉射禮
而后下射射注古文而后作後非也孝經說然後曰后者後也當從
后按鄭此注當明六書叚借之法謂寫當從後解當從後也又爲厚
魯公子聲字后又爲項逢盛碑才亞后稾后項雙聲又爲姤賓爲遘
後漢魯恭傳案易五月后用事聲訓釋名天子之妃曰后后後也
言在後不敢以副言也許君云繼體亦以後訓古韻詩雝叶后後

有 茩 茩 薢茩也从艸后聲郎薢也楚謂之芰秦曰薢茩别義爾雅薢茩
芵光注芵明也葉銳黃赤華實如山茱萸按草決明葉大于苜
蓿而黃華亦黃結角如豆莢子形如
馬蹄與郭所說不同疑未能明也

宥 詬 詬 詢 謑詬恥也从言后聲或从句聲禮記儒行常以儒相詬病
左昭廿傳余不忍其詢叚借爲垢左昭十三傳投龜詬天
而呼襄十七傳重耶人閉門而詢
之注罵也古韻楚詞離騷叶詢厚

有 講 銗 銗 受錢器也从缶后聲古以瓦今以竹按瓦者如今之撲滿蘇俗
謂之積受罐竹者如蘇俗市中錢筩皆爲小孔錢入而不可出
史記酷吏傳惡少年投銗素隱受投書之器漢
書趙廣漢傳又教吏爲銗筩注若今盛錢藏瓶

有 郈 郈 東平無鹽鄉从邑后聲按春秋時魯地後爲叔孫氏邑在今
山東東平州東境史記魯周公世家郈氏字亦以厚爲之

有 㖃 㖃 厚怒聲也从口后后亦聲按后聲字亦作呴俗作吼作吽聲類
呴嗥也又吼呼嗥也春秋潛潭巴里社鳴此地有聖人出其呴
百姓歸注鳴之怒者今釋氏書有吽字叚借爲雊夏小正雉震呴史
記殷本紀有飛雉登鼎耳而呴又爲詬大戴記武王踐阼口生㖃注
㖃恥也㖃詈也古韻
大戴武王踐阼叶口㖃

有 垢 垢 濁也从土后聲莊子大宗師芒然彷徨乎塵垢之外述祖德詩
而不纓垢氛叚借爲詬左宣十五傳國君含垢莊子讓王强力
忍垢天下受天下之垢注辱後下之類皆物之所
爲垢古韻詩桑柔叶谷穀垢老子任信篇叶垢主

婁廿五名凡婁之派皆衍婁聲 洛侯切

虞尤 遇 婁 𡝓 𡜏 空也从毋中女空之意也按毋舂也中女者離中虛
之象或曰當从毋从口會意娟省聲古文从因从女
汗簡作𡜏从自从女籀本有籀文从臼人中女𡜏从中女臾聲人臼
離婁聰也廣皆空明多空之意亦雙聲連語說文一曰婁務愚
也按猶敦督此疊韻連語管子地員五穀之狀婁婁然注疏也亦重
言形況字字亦作慺文選求通親親表注慺慺謹慎也後漢楊賜傳

懷懷之心注猶勤勤也段借爲褸詩山有樞弗曳弗婁馬注牽也公羊昭廿五傳牛馬維婁注繫馬曰維婁左定十四傳既定爾婁稍釋文字亦作簍求子豕也失之又詩角弓式居婁驕箋斂也爾雅釋天降婁奎婁也史記律書婁者呼萬物且內之也又爲數漢書宣帝紀婁豪嘉瑞元帝紀婁敖公卿字亦作屢書益稷屢省乃成詩正月屢顧爾僕爾雅釋詁屢亟也釋言婁亟也論語屢憎于人孔注數也屢空槀解酒每也又爲傻爾雅釋木蔂木荏蔂某氏注荏蔂疸偏內疾瘣落又發聲之詞韓詩外傳北方有獸名曰蔞又助語之詞公羊隱元年公及邾婁儀父盟于昧釋文邾人語聲後曰婁故曰邾婁又託名螻識字左傳三十三傳取訾婁螻梁作樓孟子離婁列子莊子俱作朱泙訓漢書螻蛄傳婁者劉也公羊昭廿五傳疏婁者侶也婁侶雙聲古韻詩山有樞叶樞榆婁驅愉

尤　蔞　蔞蒿也可以烝魚按蔞蒿一名購商可烹魚作羹从艸婁聲詩漢廣言刈其蔞楚辭吳醎苾蔞段借爲柳爲楨實爲靈檀弓設蔞翣古韻詩山有樞叶婁驅愉

尤　遱　遱連遷也从辵婁聲按行步不絕之皃猶徐曰聯綿辭曰謰謱也亦雙聲連語方言十謰謱撓也楚辭絕世謀女謰分謰讓注不正皃

尤　謱　謰謱也从言婁聲按辭支離牽引也亦雙聲連語方

廣　數　計也从支婁聲周禮廛人以成之上下數邦用禮記備行遽數過之不能終其物老子善數不用籌策又周禮保氏六曰九數司農注方田粟米差分少廣商功均輸方程贏不足旁要今有重差夕桀句股也算經旗帝爲法數有十等謂億兆京垓壤秭溝澗正載及其用也有三下數十萬曰億中數百萬曰億上數萬萬曰億左傳四傳滋而後有數轉注廣雅釋言數術也莊子天道有數存焉江文通擬古詩漢廣叶數駒

尤　藪　藪澤也从艸婁聲詩漢廣叶藪駒

尤　薮　薮匿也从艸婁聲按人頂髮

尤　髏　髏髖也从骨婁聲按人頂骨髏髖亦叠韻連語

尸　諸射孔婁婁然也

虞　鄘　鄘邑名在今河南南陽府鄧州東南二里穰縣故城地

廣　窶　窶貧也三倉無財備禮曰婁詩北門終窶且貧禮記曲禮士入辭以疾注窶無禮居也从宀婁聲按貧居無禮也俗字作窶爾雅釋言窶貧也漢書霍光傳又諸侯生多窶人子段借叠韻連語漢書東方朔傳舊樹爲寄生盆下爲窶數物悼傳鼠不容穴衡窶數也愚按爲韃之屬可施於盆以蔬食物者又釋名釋姿容窶數猶局蹐皆小意也

宥　瘻　瘻頸腫也从疒婁聲素問生氣通天論陷脈爲瘻中山經合水多儵魚食者不瘻可以已瘻注癭屬也中多有蟲淮南說山雖頭已瘻按雖頭焚也

廣　僂　僂伛也从人婁聲周公背僂或言背僛按白虎通周公背僂是爲強後此字本訓背曲禮記問喪僂者不袒莊子達生見痀僂者轉注漢書蔡義傳行步俯僂左昭七傳再命而僂又荀子王制僂巫跛躄按呂覽盡數苦水所多尪與偏人明理百禾傴尪僂疾相類段借爲柳貫爲露呂覽節喪僂窶以腎之注蓋也又爲數竇爲速公羊莊廿三傳夫人不僂不可使入注疾速也齊人語荀子儒效不能

後指也舌韻左昭七叶傳倨俯走侮口莊子列禦寇叶倨俯走軌

廣 尤 褸 樓者在旁開合處故衣被褸敝爲褸裂亦爲褸複方言三褸裂敗也四秩衣謂之褸

遇 褸 履也从履省婁聲按漢以前履底曰舄禪底曰履漢以後曰履今曰鞋周禮履人掌王及后之服履轉注一曰韝也周禮韝韗氏注四夷舞者所屨也字亦作韗又左傳四傳共其資糧屏履疏緣作之曰履麻作者謂之屨又史記季布欒布傳身屨典軍集解履蹈之也羽獵賦履般首注踐履也又借爲屨賈也段借爲數爲速禮記樂記臨事而屨斷注屨數也

尤 慶 廣 屋疑慶也从广婁聲按窓牖通明之皃亦雙聲連語玉篇作麏廣長門賦作離樓皆同別義一曰種也按謂所以種之具即枹也字亦作耬

廣 漊 廣 漊 兩漫漫也从水婁聲不絕之皃別義一曰汝南謂飲酒習之不醉爲漊又後漢章帝紀注漊水出今澧州崇義縣西北山

尤 鰸 鰸 鰸魚也一名鱧从魚鰸聲即大青魚別義說文又云一名鱧按鯉鰸雙聲疑古亦借鰸爲鯉也

尤 摟 摟 曳聚也从手婁聲爾雅釋詁摟聚也孟子而摟其處于注牽也按左定十二傳既定爾婁豬以婁爲之

廣 縷 縷 布縷之征注鉄鎧甲之縷也管子侈靡故爲禱朝縷綢注帛也爾雅釋器衣褸注衣褸也字亦作褸轉注爾雅釋草傳橫目注一名結縷釋本亦作蔞又七發固未能縷形其所由然也注靦縷也段借爲柳賣爲霤荀子禮論無帷絲縷以縷其額注縷讀爲柳又疊韻連語爾雅釋草蔞蒿注紫蔞也或曰雞腸草字變作蔞

尤 螻 螻 王注能飛不能過屋能緣不能窮木能游不能度谷能穴不能掩身能走不能先人蔡邕勸學鼫鼠五能不成一技是也按與詩之碩鼠別今謂之土狗黃色四足頭如狗喜夜鳴聲如蚯蚓喜就燈光京中謂之拉拉古拉螻聲之轉耳月令螻蟈鳴螻者螻蛄蟈者蝦蟇楚辭惜誓爲螻蟻之所裁呂覽應同天先見大螻大螻轉注周禮內饔馬黑脊而般臂螻刻于周穆王王之廚饌腥螻而不可變謂螻蛄臭也別義爾雅螇天螻夏小正三月螇則鳴方言十一蟾蠩或謂之蝦蟆或謂之天螻郭注爾雅謂即螻蛄孫炎云鼓是雄者恐非又爾雅蜥蜴螻郭注螻螻蛄類段借託名標識字晉語趙簡子田于螻盡數叶腐螻

尤 塿 塿 塵土也从土婁聲按謂疏土與壚畧同廣雅釋地塿土也方言有塿小而土疏者凡人爲之者土多疏古亦以附婁字爲之字亦作嶁淮南原道連枯形于連嶁列埒之閒注當作塿此雙聲連語段借爲樓後漢馬融傳瘣疏嶁領注山頭也字亦作婁又託名標識字漢書地理志隴縣字亦作隴

有 廣 鏤 金也注爾雅器金謂之鐵又鑽鐫也詩韓奕鉤膺鏤鍚左哀元傳器不形鏤禮記禮器管仲鏤簋朱紘後漢西南夷傳鏤體注文身也字亦作鏤別義說文一日鏤釜也方言五鎮或謂之鏤廣雅釋器鏤鬴也

有 廣 藪 大澤也从艸數聲謂澤之地多水少草本所聚者周禮職方氏九州之藪揚州具區荆州雲瞢豫州圃田青州望諸兗州大野雍州弦蒲昭猶州貗養冀州楊紆并州昭餘祁是也按爾雅十藪魯大野晉大陸秦楊隋宋孟諸楚雲夢吳越之閒具區齊海隅燕昭余祁鄭圃田周焦護也兩經乖異或謂殷有九州職方本殷制爾雅周有焦護非可預言疑後人所增矣呂覽淮南無大野焦護而以趙之鉅鹿晉之大陸並稱鄭注周禮澤虞又云爾雅有八藪皆疑未能明也周語藪物之歸也詩叔在藪傳藪舍之府也轉注爲武城萃淵藪與

有 攲 攲 炊奠也从攴从皿數聲字亦作簋廣雅釋器簠簋也蘇俗謂之飯籮

有 廣 籔 籔 字亦作籉方言以縮爲之按郊特牲縮酌用茅注沛之以茅縮去滓也左傳無以縮酒縮義同疑籔亦以漉酒段借爲匾儀禮聘禮車乘有五籔記十六斗曰籔注今文籔爲逾

宥 扁 扁 扉穿水下也从雨在尸下會意尸者屋也經傳皆以漏爲之段借爲甌連語漢書地理志交趾郡苟扁

宥 漏 漏 以銅受水刻節晝夜百刻文選劉越石詩注引說文以銅盆受水从水扁聲今西法一日作九十六刻按刻以識之故謂所識者曰刻禮記樂記百度得數而有常謂百刻也周禮閽人注時漏盡疏若夏至晝六十刻夜四十刻冬至晝四十刻夜六十刻段借爲扁爾雅西北隅謂之屋漏孫注當室之白日光所漏入釋名禮每有親死者輒徹屋之西北隅薪以爨竈煮沐供諸喪用時若值雨則漏遂

名星漏也荀子儒效窮閭漏屋又小羊文六傳君漏言也注自上言泄下曰漏魏都賦隰環澮漏而泪泪注猶滲也荀子脩身易忘曰漏又為西詩尚不愧于屋漏箋謑也又為陋素問解精微論有隻愚仆漏之問又為婁按河圖靈準聽禹耳參漏注空也淮南泰族朱弦漏越注穿也又為螻禮記內則馬黑脊而般臂漏又為雹莊子達生有沈有漏注神名古鼓詩抑叶漏覯易井叶鮹漏

西二名凡西之派皆衍西聲　郎豆切

宥 **酉** 酉 側逃也从𠂤丙聲按當从𠂤从內會意說文各本从𠂤从丙誤多一橫今正別義一曰簋屬

宥 **酾** 酾 酾酒益無柒干聚無肚謂之酾淮南脩務生于酾酒之國注酾小也楚辭自悲凌恆山其若酾兮轉注荀子脩身少見曰陋貫子道術辭令疏得謂之雅反雅為陋假借為酉爾雅釋言酾隱也

兜二名凡兜之派皆衍兜聲　當侯切

尤 **兜** 兜 以冢冒其首故謂之兜亦曰兜鍪者疊韻連語轉注晉語在列有獻詩使勿兜注惑也按蒙蔽之意或曰兜之語字假借為蔽說文目部矇兜又發聲之詞後漢列女傳兜離注匈奴言語之皃按猶俛

尤 **兜** 飲馬器或謂之觮兜廣雅觮兜觴也

侑 **偷** 也或曰借為唆咳又託名嘳讀若曹驅兜古文尚書作鵗唆山海經作驩頭古今人表宋景公兜欒史記作頭曼

斗毛十升也象形有柄說文敘俗謂人持十為斗蓋俗字作斗禮記月令角斗甬轉注通俗文木瓢為斗大戴保傅太宰持斗而御戶右注斗所以斟行漿酌以大斗又易豐日中見斗載梁文十四傳斗有環域也按北斗七星南斗六星又天市垣小斗五星皆象斗形故以為名漢書五行志斗天之三辰綱紀量也春秋文耀鉤斗者天之喉舌又釋名釋宮室斗在欒兩頭如斗也斗負上員檢也又釋牀帳小帳曰斗帳形如覆斗也假借為斛之詞後漢竇融傳注斗陡峻絕也俗字作陡又疊韻連語一切經音義十四斗撒載斛也江南言斗撒北人言較斛又託名嘳識字資策王斗古今人表作升聲訓書帝命驗黃曰神斗宋注斗主也易日中見斗孟喜本作主古讀詩行葦叶主醓斗壽易豐叶部斗主

有 **斗** 勺也从木从斗按此字後出當為斗之轉注儀禮少牢饋食禮司宮設罍水于洗東有枓注枓酌用枓史記張儀傳金斗

長其尾注凡方者為斗若安長柄則名為枓趙世家使厨人操銅枓正義其形方有柄取斟水器廣雅釋器浦枓枓也

門二名凡門之派皆衍門聲　都豆切

有 **門** 門 兩士相拄兵杖在後象門之形按爭也从凡伴相持會意凡伴所本經傳多以闘為之

有 **鬬** 鬬 遘也从鬥斲聲按相接之意从斲門聲說文無斲部故附鬥部今木工所謂闘筍是也叚借為鬥周禮調人凡有鬬怒者成之注鬬訟者也史記天官書與太白鬬集解星相擊為鬬漢書天文志相陵為鬬呂覽明理其日有鬬餘注兩日共鬬而相食孝經注鬬諍也釋文二士對戰曰鬬舌鬬呂覽貴公叶跡豆鬬寇

豆十一名凡豆之派皆衍豆聲　徒候切

宥 **豆** 豆 古食肉器也从口象形按象器上一象蓋巾口象散下一象丌古文象器中有實爾雅木豆謂之豆竹豆謂之遵瓦豆謂之登詩生民卬盛于豆傳豆薦菹醢也考工記食一豆肉中人之食也按禮圖豆口員徑尺黑漆飾朱中大夫以上畫以雲气諸侯以象大子以玉皆謂飾豆口也其實四升禮記明堂位夏后以楊豆注無異物之飾周獻豆注疏刻之轉注方言五梧絡又謂之豆笾廣雅豆杯落也按盛杯器如今之酒託茶船其形畧如豆故以為稱別義考工旅人豆實三而成觳左昭三傳四升為豆又小爾雅斛四謂之豆說苑辨物十六黍為一豆後漢郎顗傳注四斗為豆皆乖舛說文又說文木豆也廣雅大豆木也小豆荅也天豆雪實也皆漢時名古謂之朱叚借為斗考工梓人飲一豆酒一獻而三酬則一豆矣注當為斗又為羞周禮腊人凡祭祀共豆脯鹿脯牲注當為羞按詩楚茨為豆孔庶傳豆謂內羞庶羞也是豆亦可通古韻韓詩常棣叶豆醑具孤呂覽貴公叶跡豆鬬寇

有 **梪** 木豆謂之梪从木豆按古豆以瓦為之後世易以木乃製此字當為豆之或體今附于此廣雅釋器升四曰梪儀式成執

宥 **逗** 止也从辵豆聲方言七儋聒逗也漢書韓安國傳廷尉奏恢逗撓御奴傳逗遛不進思元賦逗華陰之湍渚別義廣雅釋器逗脰也其義未聞假借發聲之詞史記匈奴傳而無封梪張華曰匈奴名冢曰逗落

宥 **鞮** 革鞮具也从革豆聲

豎 豎豎豎 豎立也从臤豆聲各本作豎立也誤豎文从臣从殳疑籀文从臣从殳豎字如此作廣雅釋詁四立也轉注史記孟嘗君傳而士不得褐褐衣隱豎褐謂褐衣而豎我之以其省而便事也段借為孺周禮內豎注未冠者之官名史記酈生傳沛公罵曰豎儒索隱豎者童僕之稱淮南人間豎陽數舉酒而進之注豎小使也江文通雜體詩注豎猶小也又史記秦始皇紀寒者利豎褐集解小褐也荀子大略衣則豎褐不完注僮豎之褐亦短褐也按豎褐有兩說其實借為裋字作豎又仲尼弟子燕人周子家豎漢書儒林傳作周醜子家又左傳廿四傳豎頭須注一作里皃須豎之也

尌 尌項也从肉豆聲左襄十八傳兩矢夾脰爾雅釋鳥燕白脰烏釋獸麋麐短脰考工梓人以脰鳴者注鼻脰屬莊子德充符其脰肩肩史記司馬相如傳解脰陷脰別義公羊莊十二傳絕其脰注脰脛也齊人語按實借為股儀禮士虞禮記取諸左脰上古文作左股又取諸脰脅古文為頭監注脰肉也又廣雅釋言脰錯也段借為豆按廣雅釋言脰鐙也聲訓釋名嗚喑徐鍇之脰物投其中受而下之也

尤 郖郖 宏農縣廋地从邑豆聲在今河南陝州靈寶縣有郖津字亦作逗穆天子傳天子自漳輸乃次于逗水之陽水經注亦作逗

侳 侳過也从人豆聲讀若樹字亦作傳俗作住今主客字以主為之後漢鄧禹傳輒停車住節段借為數列子黃帝百住而不止楊朱曰百住釋文或作往

廔 裋豎使布長襦从衣豆聲按短者曰裋褕方言四襜褕其短者謂之裋褕褕之言禑江湘之閒謂之禮列子力命衣則裋褐釋文復襦也楚人謂袍為裋又引說文裋敝布襦也漢書貨殖傳僮裋褐不完史記秦始皇紀寒者利裋褐徐廣曰裋一作短小襦也

尤 頭頭 首也从頁豆聲春秋元命苞頭者神所居上員象天氣之府也禮記玉藻頭容直淮南氾論頭會箕賦注頭會隨民口數人責其稅又儀禮士相見禮左頭奉之注頭陽也又公羊注殺人者刎頭釋文本作脰段借疊韻連語爾雅鴟頭鴟釋文字或作梟又左傳廿四傳豎頭須注一曰里皃須豎訓釋名頭獨也於體高而獨也

有 鮹鮹 魚名从魚豆聲豎字亦作紐

鐙四名凡鐙之派皆衍鐙聲 徒口切

有 鐙鐙 酒器也从金豆聲桑器形或省金按古文象形非或體也小篆加金宋一云即詩行葦之大斗按大斗有柄長三尺非其形

尤 覭覭 目蔽垢也从見豆聲讀若兜目部讀下叢兜以兜為之蘇俗謂之眼眵

覓 斲斲 研也从斤豆按錯本豆聲是也或从丮畫聲各本从畫誤弓木不成斲往雕飾也穀梁莊廿四傳斲之釋文削也楚辭懷沙巧倕不斲兮湘君斲冰兮積雪古鵩呂覽貴公叶斲豆鬬處

豎 豎豎 羲廣雅釋詁四豎補也

口三十九名凡口之派皆衍口聲 苦后切

有 口口 人所以言食也象形易兌為口首語且夫口三五之門也注所以紀三辰宣五行也春秋元命苞口之為言達也又口者脾之門戶鬼谷子捭闔口者心之門戶白虎通情性口者心之候鬼谷權篇故口者機關也所以開閉情意也說苑說叢口者關也論衡言毒口火也荀子榮辱清之而俞濁者口也左成二傳若苟有以藉口疏少有所得則于口為藉故曰藉口段借為訹公羊隱四傳吾為于口

隱矣注口猶口語相發動也又顏氏家訓書證鵝口笛為尸牛後當為從俗寫誤也按非是口後韻語聲訓釋名口空也口空雙聲舌韻詩正月叶痴後口愈侮巧言叶樹數口厚左昭七傳叶僂傴俯走侮口大鼓武王踐阼叶口哺句中韻轉音宋玉風賦叶口下怒逆莽素問疏五過論叶道保口起答理市愈得海晦

有 訹訹 扣也从言从口會意口亦聲如求婦先訹爰之按問也从言口聲今字以叩為之又誤作叩段借為敂廣雅釋詁一訹笑也釋訓訹訹笑也

有 叩叩 京兆藍田鄉从邑口聲與慺字俗作吪別在今陝西西安府藍田縣段借為敂論語以杖叩其脛淮南說林凰者叩舟精神賸上叩頭又為訹論語我叩其兩端而竭焉字皆誤作叩或曰叩从口口聲觸也異說不可從又按爰字籀文孷下似今叩字

有 扣扣 牽馬也从手口聲史記伯夷叔齊傳扣馬而諫淮南氾論梁由靡扣繆公之鬣廣雅釋詁三扣持也段借為敂荀子法行扣之其聲清揚而遠聞列子湯問扣石鄉壤又為跔七命扣肅幽叢按曲伏也

有 釦釦 金飾器口从金从口會意口亦聲西都賦元墀釦砌按謂以金塗門限蘇俗所謂鍍金也段借為叩吳語三軍皆譁釦以振旅

虞尤遇

句 曲也从口丩聲按从丩口聲正當讀如今言鉤俗作勾左哀十七傳越子爲左右句卒注鉤伍相著考工廬人句兵欲無彈弓人覆之而角至謂之句弓禮記月令句者畢出禮斗威儀山車垂句尚書大傳古之人衣上有冒而句領者注繞頸也淮南氾論豈必褒衣博帶句襟委章甫哉莊子田子方履句履者知地李注方也淮南脩務據句枉注曲枝也本經句爪居牙注鷹鸇之屬管子弟子職居句如矩注著燭處又崔靈恩禮記義宗木正曰句芒者物始生皆句曲而芒角因用爲官名又淮南道應句星在房心之閒注客星也又周髀算經故折矩以爲句廣三股脩四徑隅五按句股之法古九數謂之旁要漢曰句股轉注廣雅釋詁一句下也大戴曾子立事與其倨也寧句注句以喻敬按倨句猶侈斂也又詩關雎疏句者局也聯字分疆所以局言者也周伯琦曰語絕爲句按取稽留可鉤乙之意曲畫以識之者也說文瞿下曰讀如章句之句則後漢時已轉其音如今言屨淮南書二攫援注攫讀屈直木令句欲句此木之句是句曲義亦可讀如屨如瞿矣說文玖下讀若人句脊之句則句曲又讀如紀一聲之轉其無定如此史記叔孫通傳臚句傳蘇林曰下傳語告上爲句蓋亦所謂聯字分疆期于淸晰者也叚借爲絢周禮屨人青句又爲九淮南墜形句嬰民注九嬰北方國又發聲之詞越語南至於句無注諸暨有句無亭漢書地理志號曰句吳注夷俗語之發聲猶越爲于越左宣八傳疏句或爲工禮記明堂位注無句作磬釋文本作劬又疊韻連語左僖廿一傳任嶺須句公羊及水經濟水注皆作朐封氏聞見記句榆根余皆是一山亦聲之譌變耳又北山經陽山有獸焉其頸腎其狀如句瞿其名曰領胡注句瞿斗也又後漢蓋勳傳句就注羌別種也古韻詩行葦叶句鏃樹侮禮記樂記叶句鉤

有

珣 石似玉者从玉句聲讀若苟

有

苟 苟艸也从艸句聲大篆从茻叚借發聲之詞廣雅釋詁三苟且也詩君子于役苟無飢渴廣雅釋詁一苟誠也詩采苓苟亦無信又易繫辭傳苟錯諸地而可矣虞注或也考工弓人苟有賤工注愉也又疊韻連語匡謬正俗苟者媮合之稱所以行無廉隅不存德義謂之苟且按案詩曰苟且單評曰苟魯語則苟而賦禮記曲禮不苟笑管子小匡則民不苟注苟謂非時入山澤也韓詩外傳指緣謬辭謂之苟又爲苟之誤字苟自急敷也从勹口从羊省會意讀如亟敬字从此爾雅亟速也釋文本作苟儀禮燕禮記賓爲苟敬注且也假也苟敬者主人所以小敬也失之禮記大學苟日新疏誠也亦失之大戴文王官人形柔而人苟又託名幖識字左襄十五傳鄭人奪堵苟之妻釋文本作狗

虞

跔 天寒足跔也从足句會意句亦聲按蘇俗所謂膀牽筋周書太子晉師曠躅其足太子問之曰天寒足跔叚借爲敂淮南精神郄上跔頭注讀車軥之軥亦作叩

虞

拘 止也从手句會意句亦聲易說卦傳艮爲拘隨拘係之書酒誥盡執拘海外北經拘纓之國一手把纓轉注淮南氾論而不肖者拘焉注猶檢也後漢王霸傳注拘猶限也廣雅釋詁一隔也素問至眞要大論筋肉拘苛注急也後漢曹褒傳注拘攣猶拘束也仲長統傳注拘絜謂自拘束而絜其身者左周黃傳注拘儒猶褊狹也漢書史馬遷傳使人拘而多畏注曲礙也叚借爲句淮南齊俗拘罷拒折之容注拘罷圍也荀子宥坐其流也埤下裾拘必循其理注讀爲鉤曲也哀公有務而拘領者矣又疊韻連語荀子榮辱軥錄疾力注拘錄謂自檢束也又重言形況字莊子大宗師將以予爲此拘拘也王注不申也淮南精神其以我爲此拘拘耶注好皃古韻三畧下叶誅拘消

有

笱 曲竹捕魚具也从竹句會意句亦聲承于石梁之孔魚入不得出又有以薄爲梁笱承之者謂之寡婦之笱詩谷風毋發我笱敝笱敝笱在梁淮南兵畧發笱門古韻詩谷風叶笱後

尤

鉤 曲鉤也从金句會意句亦聲晉語申孫之矢集於桓鉤注帶鉤也孟子豈謂一鉤金莊子胠篋竊鉤者誅詩皇矣以爾鉤援傳鉤梯也所以引上城者漢書韓延壽傳作刀劍鉤鐔注兵器也周禮巾車金路鉤注鉤婁頷之鉤也東京賦鉤膺玉瓖注當胸也莊子胠篋鉤餌網罟罾笱之知釋文釣鉤也書璇璣鈐白狼銜鉤轉注小爾雅廣詁鉤取也鬼谷子飛箝引鉤箝之辭注謂誘致其情管子宙合鉤入枉而出直後漢范滂傳注鉤引也史弼傳注鉤謂相連也靈帝紀注相牽引也荀子彊國勁魏鉤吾右叚借託名幖識字爾雅鉤芺即苦芺也似薊又鉤蔟姑即王瓜也似苦蔞又後漢杜篤傳注鉤町西南夷也又西都賦周以鉤陳之位星名又借爲句詩六月元戎十乘傳夏后氏曰鉤車先正也禮記深衣續衽鉤邊注若今曲裾也儀禮鄉射禮豫則鉤楹內注繞楹而東也荀子性惡鉤木必將待檃括烝矯然後直又爲拘漢書鮑宣傳注鉤留也莊子徐无鬼上且鉤乎君又雙聲連語方言五鉤或謂之鉤格注縣物者爾雅鵠鴠鵙注亦謂之鉤鵅古韻禮記樂記叶句鉤

有宥

敂 擊也从攴句聲讀若扣經傳皆以扣以叩爲之叚借爲訒按周禮司關凡四方之賓客敂關注猶謁關人也疏猶至也

虞

翎 羽曲也从羽句會意句亦聲別義爾雅馬後足皆白翑

宵 雒 雄雉鳴也雷始動雉句其頸而鳴从佳从句會意句亦聲雌雉鳴曰鷮詩小弁雉之朝雒漢書郊祀志登鼎耳而雒字亦以呴爲之呴者欨矣

虞尤 鴝 鵒左昭廿五年有鸜鵒來巢公羊作鸜音權漢書五行志鸜鵒夷狄穴藏之禽別義莊子至樂蝴蝶胥也化而爲蟲生于蘧輸其狀若脫其名爲鴝掇列子天瑞鴝掇千日又爾雅鸜鵒注亦謂之鴝格此雙聲連語

虞 朐 脯挺也从肉句會意句亦聲全挺曰脯脡其尚屈處曰朐禮記曲禮左朐右末注屈中曰朐儀禮士虞禮記朐在南注朐脯及乾肉之屈也段借爲衢管子侈靡有時而朐注遠也又爲句十三州志有朐忍縣按即蚯蚓之轉語其行屈申漢巴郡有朐忍縣後宇誤爲胸臆犬徐新附因有胸脇二字又爲蒟說文艸蒟醬也又爲軥昭廿六傳薳朐泆軥又託名嘌譆字後漢桓帝紀注朐山名也

尤 劬 鎌也从刀句聲廣韻引說文關西呼鎌爲劬字亦以鉤爲之方言五川鉤或謂之劬淮南氾論木鉤而樵注鎌也

虞尤 枸 枳椇也从木句聲亦謂之枸樔詩南山有臺南山有枸陸璣疏山木一名枸骨今官園種之謂之木蜜廣志枸樔似樝而大如飯

簽可以浣濯葛覃也今出番禺以南緝紵蠻賨食之甚佳按字亦作樔與暴字別禮記曲禮樔棗栗注樔擇也甜美內則芝栭菱芡棋注棗之不減者別義枸櫧也按雙聲連語即詩四牡之苞杞廣雅枸乳苦杞也其實亦謂之狗蠕子字亦作樔段借爲蒟說文枸木也可爲醬出蜀按即扶留藤實也史記西南夷傳南越食蒙蜀枸醬又爲句海內經有木名曰建木百仞無枝有九欘下有九枸注枸根盤錯也吳都賦枸欘錯也又方言九車枸簍宋魏陳楚之閒謂之篾注即車弇也亦疊韻連語又通俗文軸限者謂之枸又荀子性惡故枸木必待檃括烝矯然後直注讀爲鉤曲也又爲矩曲禮檐疏棋訓法也又爲稽禮記明堂位殷以棋注棋之言枳枳也謂曲撓之也古韻詩南山有臺叶枸楑考後

虞 椒 棷枝枸屈曲有所妨礙之意段借爲枳棋之枸說文一曰木名

虞 邱 邑名从丘句聲

虞 朐 日出昷也从日句聲可馬法旦明鼓五通爲發

虞 朐 朐腮借託名嘌譆字漢書地理志有朐衍縣

虞 痀 者承蜚轉注劬也字亦作劬爾雅釋詁劬勞病也詩凱風母氏劬勞傳病苦也禮記內則見于公宮則劬字又作瘏字林傴勤作也聲訓轅詩鴻雁傳劬數也

宵 佝 佝曾也从人句聲愚家之意字亦作恟廣雅釋詁一恟愚也荀子非十二子世俗之溝猶瞀儒以溝爲之亦作敎瞀穀瞀皆疊韻連語

有 耇 老人面凍黎若垢也按當訓老人背僂也从老省从句會意句亦聲詩行葦黃耇背爾雅釋詁老壽也書微子傳其耇長君奭考造德不降周書皇門克有耇老方言十二慭耇贏也按贏者瘦也舍人注耇靚也血氣精華靚言色赤黑如狗矣釋名耇垢也皮色驁頯如垢也方言十注耇草老者皮色枯瘁之形也按耇草雙聲連語古韻詩南山有臺叶枸楑考後行葦叶主醻斗耇

虞 敂 吹也从欠句聲字亦作呴漢書中山靖王勝傳夫衆呴漂山字亦作呴王褒傳呴噓呼吸如僊松注呴噓皆開口出氣也莊子刻意吹呴呼吸老子或呴或吹淮南俶真陰陽所呴別義一曰笑意琴賦欭愉懽釋注引說文笑皃廣雅釋言欭歍也釋詁三嘔色也釋訓嘔嘔喜也字亦作嘔大戴文王官人其皃囫嘔注嘔以貌色下人謂形柔而人苟漢書王褒傳是以嘔喻受之注和悅皃淮南原道呴

諭覆有莊子駢拇呴俞仁義亦疊韻連語劇秦美新上下相嘔史記淮陰侯傳言語嘔嘔東方朔傳愉愉呴呴注言語順也亦重言形況字段借爲雒周禮職方氏其川虖池嘔夷與出平舒郎滱水也雙聲連語周禮職方氏其川虖池嘔夷注郝夷與出平舒郎滱水也又

虞 駒 馬二歲曰駒从馬句聲一歲曰騭三歲曰駼詩角弓老馬反爲駒周禮廋人教駼攻駒校人乘馳漢書劉德傳武帝謂之千里駒注年齒幼少故謂之駒淮南脩務犬馬之爲草駒之時別義詩漢廣言秣其駒傳五尺以上曰駒秣林乘我乘駒簒六尺以下曰駒淮南時則執騰駒注八尺以下曰駒詩皇皇者華我馬維駒釋文駒本作騶高六尺爲騶按駒驕雙聲以義當作駒疑未能明今訂爲別義又後漢班彪傳注駒形麟色牛角轉注夏小正元駒賁傳嫗也注言先知吾見元駒之步方言十一蚍蜉西南梁益之閒謂之元駒又齊魯之閒謂之蚼蟻以蚼爲之廣雅元蚼蟻也呂覽詩瀆廣叶蓁駒株林叶駒株皇華叶駒濡駟詩角弓叶駒後鰲取白駒叶駒侯游

有 狗 犬也犬者爲犬小者爲狗从犬句聲爾雅釋畜未成毫狗易說卦傳艮爲狗春秋考異郵故斗運三月而生也注狗斗之精所生也史記素本紀以狗禦盜正義狗陽畜也字林狗家獸也賈子胎教狗者南方之雄也別義爾雅釋獸熊虎醜其子狗注律曰捕虎

一橫錢五千其狗半之字亦作狗轉注後漢馬融傳注天狗星名也又公羊宣六傳盧公有周狗注可以比周之狗所指如意賈子穆事五齊有良狗曰轉盧亦一旦而走五百里

廣 跑 跑鼠也从鼠句聲爾雅釋獸跑鼠注亦名鼢鼠按鼢鼠一聲之轉李巡謂一名鼢鼠按上文別有鼢鼠非是

有 廣 跗 跗(別義)一曰匠也逸周書有跗匠方言七跗貌治也吳越飾兒謂

廣 跗 跗或謂之巧廣雅釋詁三跗巧也

廣 遨 姁 姁嫗也从女句聲漢書義縱傳縱有姊姁呂后紀名雉字娥姁段借爲敏舞賦姁媮致態亦疊韻連語史記淮陰侯傳言語嘔嘔好兒亦重言形況字

廣 絇 絇繼絇也从糸句會意句亦聲讀若鳩周禮屨人疏絇謂屨頭以縈爲鼻禮記曲禮上疏用物穿屨頭爲絇曲禮下疏絇爲拘禁結于趾連絇注絇屨飾如刀衣鼻在屨頭上以餘組連之止足折也後漢明帝紀注絇屨鼻頭以綵飾之家語五儀注絇屨履頭有絇飾色也禮記檀弓繩屨無絇周禮屨人青句以句爲之聲訓爾雅釋

器絇謂之救絇救雙聲儀禮士冠禮黑屨青絇總純注絇之言拘也以爲行戒

有 廣 蚼 蚼北方有蚼犬食人从虫句聲逸周書渠搜以蚼犬能飛食虎豹

廣 蚼 以蚼爲之犬戴作虎犬山海經作蚼犬段借爲駒廣雅釋蟲元蚼蝗也方言十一蚼蟆齊魯之間謂之蚼蠪

廣 繩 繩屨頭有兩角出遼東从黽句聲按水蟲也左傳一人門于句繩此記名標識字以句爲之別義吳都賦龜鱉鮫鱏注龜蠵龜

廣 斨 斨也从斤句聲按所以砍地爾雅釋器斨斸謂之定李注鋤也字亦以句爲之

廣 尤 宥 軥 軥轅下曲者从車从句會意句亦聲按輗下爲兩拘以叉服馬之軛頸者亦謂之鳥噣左襄十四傳射兩軥而退昭廿六傳縣眇次軥以胸爲之史記游俠傳棗不過軥牛棗隱大牛當軥小爲軥牛段借爲句廣雅釋器鷩軥車也禮記明堂位鉤車夏后氏之路也詩六月傳夏后氏曰鉤車先正也釋名鉤車以行爲陳鉤般曲直有正夏所制也又爲鉤考工車人以鑿其軥可農注鉤鉤心釋名軥心從輿心下鉤軸也廣雅釋詁一軥引也又疊韻連語荀子榮辱軥錄疾力注與拘同謂自檢束也

御酗 酗醉聲也从酉句聲字亦作酗凶酗一聲之轉漢書趙充國傳湯傳注醉怒人注醉怒曰酗書微子我用沈酗于酒傳酗酲也無逸酗于酒德哉傳以酒爲凶謂之酗

過 廣 煦 煦燕也按烝也从火昫聲方言七煦煅燕也乾也廣雅釋詁二燮也考工弓人休于氣以休爲之休煦雙聲段借爲昫說文一曰赤皃一曰温潤也韓詩章句煦暖也太元釋圖煦釋又爲飲禮記樂記煦嫗育萬物注氣曰煦又爲眼家語本命及生三月而微煦注煦睛轉也

廣 蒟 蒟果也按扶留藤果从艸句聲實如桑葚而長可爲醬其葉可食用食檳榔都賦蒟蒻茱萸注蒟醬也史記西南夷傳以枸爲之別義爾雅釋草蒟蒻一名鬼芋西陽雜俎蒟蒻根大如椀至秋葉滿露隨滿生苗子亦作蒻

寇二名凡寇之派皆衍寇聲 苦候切

有 寇 暴也按攴也从攴完會意與敗賊同義廣雅釋言寇鈔也易說卦傳坎爲寇盜書舜典寇賊姦宄傳奪行攻劫曰寇鄭注強取爲寇左文七傳凡兵作於內爲亂於外爲寇呂覽貴公大兵不寇注害也淮南主術寇莫大於陰陽後漢魯丕傳注司寇刑名也別義方

言一凡物盛多謂之寇注今江東有小皃其多無數俗謂之寇皃爾雅鵻鳩寇雉又寇雉泆泆投文如雉雉形如鷓鴣肉美今蒸陽人所謂沙鷄也舊唐書謂之突厥雀云鳴鷄羣飛入塞突厥必入寇則傳會寇義而爲此說也呂覽易屯叶寇婚呂覽貴公叶斯豆鬪寇

有 滱 滱水起北地靈邱東入河从水寇聲滱水即嶇夷水并州川也按今直隸唐河也出今山西大同府渾源州翠屏山即古高氏山入直隸至安州東入白洋淀與故道小異漢書注音弧

冓十一名凡冓之派皆衍冓聲 古候切

有 冓 交積材也象對交之形按以木相加也古算經壞生冓冓生溝用以紀數古觚算亦取橫直交加之象後人以溝爲之即結冓冓遘字段借爲媾詩適有茨中冓之言按謂房室龍茖之地韓魯詩皆訓夜史記陳陟世家夜冓火龜策傳即以冓婚此地冓龍之用以夜也

有 構 蓋也从木冓會意冓亦聲按此字實當爲冓之或體今系冓下字亦作璟淮南本經大搆駕與宮室注連也泛論築上構木注架也魯靈光殿賦觀其結構轉注詩四月我日構禍青蠅構我二人左桓十六傳構急子齊策秦楚構難又易繫辭傳男女構

積皆交結會合之意段借爲構說文杜林以爲椓橛字又爲講廣雅釋詁三成也史記黥布傳事以搆又淮南說林文王與諸侯搆之注搆也又爲篝漢書陳勝傳夜構火狐鳴又爲遘淮南書解構人鬬之事又爲敎漢書敘傳注牛羊乳汁曰構古顑荀子勸學叶東構

宥 遘 㞢 遇也从辵冓聲字亦作逅易卦名以媾爲之字作姤鄭本正作遘書金縢遘厲虐疾詩相舟遘閔既多野有蔓艸邂逅相遇釋文本作逅楚辭哀時命大何予生之不遘時爾雅釋詁遘遌也段借爲覯爾雅釋詁遘見也又爲冓王粲七哀詩豺虎方遘患注與構同古韻詩綢繆叶匆隅逅

講 講 㞢 和解也从言冓聲西周策而秦未與魏講也史記樗里子甘茂傳與魏講罷兵大戴千乘以中情出小曰閒大曰講又易象下傳君子以朋友講習周禮校人講馭夫禮記禮運講信脩睦左莊三十二傳勞講于梁氏襄五傳講事不令凡肄習較論之意皆一義之引申初學記引廣雅講讀也段借爲冓按漢書藝文志講若干注或作較

凡 篝 㞢 笭也可熏衣从竹冓聲宋玉賦謂竹籠墻以居也方言五篝陳楚宋魏之閒謂之墻居注今熏籠也史記陳涉世家夜篝火消稽

傳狐鳴篝中篝集解籠也史記龜策傳字作簡按詩中葛以冓爲之轉注楚辭招魂秦篝齊縷注絡也又廣雅釋詁四篝夜也字亦作冓

尤 講 㞢 射臂決也按射臂捨也著左臂以朱韋爲之从韋冓聲詩謂之捨儀禮謂之遂內則謂之捍非射亦用以斂衣便事曰攘衣箸兩臂字亦作褣廣雅釋器褣繴也則誤以箸右手大指引弦之決當之非是史記張耳陳餘傳餘偪迫褣薇漢書東方朔傳董君緑幘傳載西京賦青骹擊于轉注後漢馬皇后紀注褣臂衣今之臂韝以縛左右手於事便也字作褣段借爲冓

脛 按猶卷句也詩訓名褣禪衣之無胡者也言袖夾衣形如褣也

宥 購 㞢 以財有所求也从貝冓聲廣雅釋言購償也漢書高帝紀乃多以金購豬將注購設賞募也項籍傳吾聞漢購我頭千金段借爲遘爾雅釋詁箋注婁萬也按卽婁之轉語又爲講史記韓世家將西購于秦

宥 覯 㞢 見遇見也从見冓聲詩伐柯我覯之子段借爲遘詩相舟覯閔既多綢繆見此邂覯又草蟲亦既覯止箋謂借爲構精之構不可從又爲構左成六傳其惡易覯注成也按亦交積之意古韻詩抑叶漏覯

尤 溝 㞢 水瀆廣四尺深四尺从水冓聲考工匠人九夫爲井井閒廣四尺深四尺謂之溝又周禮遂人十夫有溝溝上有畛司險設國之五溝五涂按匠人井田之制遂人鄉遂之制而遂廣深各二尺溝倍之洫倍溝澮廣二尋丈六尺深二仞丈四尺則從同易說卦傳坎爲溝瀆轉注爾雅水注谷曰溝此凡水相灌注之名廣雅坑也左傳十九傳乃溝公宮注壍也周禮大司徒制其畿疆而溝封之注穿地爲阻固也禮記禮運城郭溝池以爲固注城之壍漢書劉屈氂傳血流入溝中注街衢之旁通水者也又釋名繩溝也既割去壟上草又辟其土以壅苗根使壟下爲溝受水潦也字亦作鴝段借託名螘識字古韻經溝洫正載用以紀數又疊韻連語荀子儒效其愚陋溝瞀按夠卽句字聲訓釋名溝構也縱橫相交構也

宥 媾 㞢 重婚也从女冓聲今所謂重重姻眷也易屯匪寇婚媾鄭注猶會也字亦作姤說文新附姤偶也段借爲遘詩侯人不遂其媾按猶遭遇也易彖下傳姤遇也又爲講史記平原君虞卿傳不如發重使而爲媾集解求和曰媾又爲竘管子地員其人夫姤注好也亦雙聲連語猶嘔夷之爲水名也又爲垢思元賦容姤瘣之難並分注惡也聲訓詩侯人傳媾厚也晉語不遂其媾注厚于其寵也古韻詩侯人叶咮媾

覺 斟 㞢 平斗斛也从斗冓聲月令角斗甬以角爲之漢書曹參傳講若畫一以講爲之凡較量校錯榷酤場推字疑皆當作此爲正文

有 走 㞢 趨也从夭止會意夭止者屈也凡趨則趾多屈與奔同義按此字顧藹吉隸辨訂从犬从止存參詩緜來朝走馬儀禮士相見禮某將走見注猶往也左昭廿三傳險其走集注走集邊境之壁壘昭十七傳庶人走注步曰走漢書蕭何傳諸將皆爭走金帛財物之府分之注謂趣向也爾雅中庭謂之走廣雅釋詁二走去也轉注小爾雅廣言走我也報任少卿書太史公牛馬走注猶僕也左襄三十傳使走問諸朝釋文走使之人也後漢蘇竟傳注走謂馳走之人謙稱也虞翻注伯之類也段借疊韻連語史記張儀傳跋跲科頭集解跋躓也偏舉一足曰跋跲字亦作跋聲訓釋名走奏也促有所奏至也古韻詩緜叶附後走侮左昭七叶傀倀俯走侮口莊子列禦寇叶傴傀俯走遊

走一名 子苟切

奏一名凡奏之派皆衍奏聲 則候切

有 奏 㞢 進也从本从廾从屮會意屮上進之義與敏同義古文从人从禾省从廾又古文从禾从支按禾迹也从禾猶从本也廣雅釋奏以言益稷暨益奏庶鮮食傳訓進于民詩六月以奏膚公傳爲也論衡對作上書謂之奏文選表題注勑驗政事

曰奏文賦奏平徹以鬨雅注奏以陳情欵事尚書大傳御史奏鴈鳴于階下注猶白也廣雅釋詁四書也轉注禮記玉藻奏而食注奏樂也樂記要其節奏疏謂動作按節奏猶作止也周禮鼓人以晉鼓鼓金奏疏擊也崔靈恩周禮義宗奏謂堂上所懸又莊子養生主奏刀騞然按亦進也崔注閒也失之段借爲走詩緜子曰有奔奏漢書張釋之傳注奏趣也又爲湊爾雅釋獸奏者猲公食大夫禮載體進奏注奏謂皮膚之理也周禮合方氏注津梁相奏譬訓釋名釋書契奏鄒也鄒狹小之言也古韻詩楚茨叶具奏稼穡叶附後奏侮

有湊 淙 水上人所會也从水奏聲按上人二字當爲反字之形譌周書作雒以爲天下之大湊注會也楚辭波湊而下降注聚也淮南原道趣舍指湊注所合也精神衰世湊擊注趨也太元元規臚湊輳辭注至也方言一二湊威也按威者會之借字孺注奧都賦果布輻湊而常然字亦作輳又儀禮鄉射禮進退揖注膚理也難蜀父老射踖既無肱漢書作戚史記扁倉傳君有疾在腠理素問舉痛論寒則腠理閉注謂津液滲泄之所爲雅釋獸注皮理腠蹙字亦作蔟淮南兵略必中揆注理也字亦作揆段借爲走廣雅釋詁一湊趨也公羊傳賊至湊公寇燕策士爭湊燕史記作趨

畫一名 陟革切

有畫 畫 畫畫也明也日之出入與夜爲介从日从畫省會意指文亦畫省廣雅釋詁四明也周髀算經書者陰陽割判之象也荀注乾爲畫艮爲閽記名標識字孟子宿于晝荀悅漢紀作三宿而後出境按風俗通晝姓晝邑大夫之後齊策有夜邑封田單疑別有晝邑據水經注作澅史記晝邑人王蠋賢漢書取爭傳晝中則爲晝之譌字也又論語宰予晝寢梁武帝論語疏當作晝謂繪晝舌韻易繫卦叶晝詠過

朱十六名凡朱之派皆衍朱聲 章俱切

虞朱 朱 赤心木松柏屬从木一在其中指事轉注儀禮士冠禮注凡染絳一入謂之縓再入謂之赬三入謂之纁朱則四入爾雅七月丹木孔陽傳朱深纁也禮記月令乘朱路疏色淺曰赤深曰朱按淺于絳而深于纁曰朱史記呂后紀朱虛侯正叢朱猶丹也論語惡紫之奪朱也王注朱正色也呂覽有娀西南曰朱天易困朱綅方來詩采芑朱芾斯皇自虎通封禪朱草者赤草也後漢張衡傳朱鳥注鳳也別義大荒西經有樹赤皮朱葉青葉名曰朱木海外南經狄山爰有離朱注木名見莊子今圖作赤鳥段借爲朱按顓頊元孫陸終弟五子曰安曰挾於郛爲曹附庸在今山東兗州府鄒縣地至郛子克始見春秋公羊僖元皆作郛婁屬

韻連語婁其餘聲然也戰國時穆公改號爲鄒卽邾婁之合音字異聲同史記以騶之與今濟南府鄒平縣本舜後姚姓之鄒侯國迥別邾後滅于楚子孫以國爲氏曰朱故曹朱鄒三氏皆同祖也又按左哀六傳齊大夫朱毛是時邾猶未滅疑五代史云梁高祖出舜臣宋虎之後又別有朱氏至後漢朱暉傳注本宋徽子後以國爲氏宋滅後奔碭易姓爲朱更不足據春秋邾庶其古今人表作朱文按邾俠七世孫友以父爽南顏有功封爲附庸于郳曾孫犁來始見春秋在今兗州府嶧縣地後郳君從齊桓尊周室王命爲小邾子魯僖七年見春秋戰國時亦滅于楚友之子爽以王父字爲氏曰顏郳滅後子孫以國爲氏曰兒或爲倪皆別于朱也段借爲猊莊子庚桑楚人謂我朱愚亦叠韻連語左襄四傳朱儒是使漢書刑法志鄙朱儒注短人不能走者淮南主術短者以爲朱儒桥植注梁上戴蹲鴟人也太元羣比于朱儒朱儒作侏音語侏儒不可使按廣雅釋訓侏儒疾也釋詁二侏儒短也又雙聲連語孟子注離婁卽離朱也按愼子作離珠周禮疑耀氏注四夷之樂西方曰朱離亦作侏儒作兜鞮作株離又水經若水注朱提山名也又論語朱張鄭作侏張卽爾雅之侏張又重言形況字風俗通呼鴉曰朱朱按猶祝祝也太元童侏侏張注無所知也又託名幄識字書益稷無若丹朱傲說文作絑

虞珠 珠 蚌之陰精按水精也或生于蚌亦陰精所疑从玉朱聲楚語珠玉財賄之用注珠出于蚌蚌陰物也淮南說山淵生珠而岸不枯又周禮玉府珠盤玉敦故書作夷齊氏巖下有貫珠者元和姓纂作殊古韻靈子侯文叶喔濡殊珠渝轉音文子符言叶珠由

虞菜 菜 菜菓菜屬从艸朱聲內則謂之蕨

有咮 咮 鳥口也从口朱聲與喙畧同詩張人不淫其咮射雉賦當咮值

虞咮 胃轉注爾雅釋天咮謂之柳左襄九傳咮爲鶉火按柳八星于古時值朱鳥之口舌

虞誅 誅 討也从言朱聲白虎通誅伐誅猶責也周禮太宰誅以馭其過注謂三十一傳誅求無厭論語於予與何誅又禮記曲禮齒路馬有誅注謂也又晉語小國傲大國入爲曰誅段借爲殊廣雅釋詁一誅殺也秦策使復姚賈而誅韓非淮南時則阿上亂法者誅易雜卦復明夷誅也荀注誅滅也管語故以惠誅忠注誅治也荀子仲尼文王誅四注誅者討伐殺戮之名聲訓釋名釋喪制罪及餘人曰誅誅株也如株木根枝葉盡落也古韻易雜卦叶畫誅過班子胠篋叶誅俟三畧下叶誅朝消

虞殊 殊 死也从歹朱聲漢令曰殺人及與謀殺人先自告殊其刑注殊死謂斷頭也廣雅釋詁一斷也四絕也漢書高帝紀其被

天下殊死以下注斬刑也莊子在宥今世殊死相枕司馬注洪也轉注禮記大傳殊徹疏別也淮南本經而萬殊爲一注異也西京賦起殊榛薛注猶大也聲訓莊子在宥釋文殊誅也古韻臺子佚文叶喔濡殊珠渝

虞　**箂** 𥫱

榕變也从竹朱聲廣雅釋器箂變謂之箂按今糧被以箂席爲帆是也本雙疊韻連語

虞　**株** 𣏌

木根也从木朱聲今語轉曰樁史記平準書命曰株送徒集解若彗列子黃帝若厥株駒釋文柧樹本也亦疊韻連語段借雙聲連語尚書大傳舞株離注舞曲名言象物生株離也詩鼓鍾傳西夷之樂曰株離古韻詩株林叶駒株

虞　**邾** 𨛜

周武王時所封曹姓國也始封之君曰俠爲魯附庸从邑朱聲在今山東兗州府鄒縣地左隱元傳公及邾儀父盟于蔑別義說文鴸本一曰聲有小邾國按邾俠七世孫友別封于邾爲附庸從齊桓尊周室王命爲小邾子左僖七年小邾子來朝在今山東兗州府嶧縣地又說文邾江夏縣按在今湖北黃州府與邾國小邾皆不涉鄰音長謂楚宜王滅邾熊徙居於此不可信古韻左襄四叶儒邾

虞　**祩** 𥘅

衣身也从衣朱聲廣雅祩祫也按祩者衣中也儀禮喪服記衣二尺有二寸注此謂祩中也言衣者則與身參齊段借爲株耑

子富國天子祩穗衣晃注古朱字廣韻朱衣曰祩又爲株爲姁說文祤好佳也引詩靜女其祤

虞　**洙** 𣲘

洙水出泰山蓋臨樂山北入泗从水朱聲按在今山東兗州府曲阜縣北不得其源下流則入沂與古入泗不同左莊九浚洙蓋其水易湮今水特冒洙名未必古

洙也禮記檀弓事夫子於洙泗之閒

虞　**姝** 𡛼

好也从女朱聲華嚴音義上引說文色美也詩靜女其姝傳美色也干旄彼姝者子傳順見字亦誤作祤廣雅釋詁一祤好也

段借記名嘏識字楚策閭姝子奢辭

外傳作姬古韻詩靜女叶隅踽

虞　**姁** 𡛼

好也从女句聲說文引詩靜女其姁按當爲姝之或體今附于此

虞　**絑** 𥳇

純赤也虞書丹朱如此从糸朱聲淮南泰族而絑弗能統也注絑莖子也按此字後出易朱紱方來詩我朱孔揚只作朱益赤心木引申之義今書丹朱正作朱

虞　**龜** 𧉧

龜龜也从黽聲按大腹故从黽或从虫朱聲爾雅次賨脚者俗呼爲蒼子方言十一龜黿或謂之蠵蝹蠵蝹者侏儒之轉語也北燕朝鮮洌水之閒謂之蝹蛸注齊人又呼赶公亦言网工太元

過俾珠网

虞　**銖** 𨫼

權十分黍之重也从金朱聲按十黍之重爲絫十絫曰銖二十四銖曰兩十六兩曰斤三十斤曰鈞四鈞曰石謂之五權說文分黍二字當作絫禮記儒行雖分國如錙銖別義荀子富國注十黍之重爲銖又淮南書十二粟爲一分十二分爲一銖又說苑辨物六豆爲一銖段借爲錙淮南齊俗其兵戈銖而無刃注楚人謂刃頓爲銖廣雅釋詁三銖鈍也轉音鬼谷子陰符叶虛無銖

虞　**丶** 主

有所絕止丶而識之也指事按今誦書點其句讀亦其一端也乚則當爲古文曲字所謂讀書止轉乙其處也非乙乞字

虞　**主** 𡈼

鐙中火主也从王象形从丶亦聲按王象鐙丶象火炎上其形同丶實非丶字俗字作炷段借爲壹廣雅釋詁一主君也按首出庶物萬民所望之意管子形勢解主者人之所仰而生也故公卿大夫皆曰主周禮太宰主以利得民家長亦曰主詩載芟侯主侯伯女之尊者亦曰主晉語主孟姬我獨斷帝之女曰公主帝之姊妹曰長公主又爲但今字作住老子吾不敢爲主而爲客又爲對賓雅釋詁三主守也論語主忠信史記天官書太白主中國凡尊正掌領之義皆是又爲主穀梁文二傳爲僖公主也注主蓋神之所馮依周

禮司巫則共匶主注木主也又爲注荀子宥坐主量必平似法詩大田箋主雨于公田又爲眾大載衛將軍文子主人聞之以成主眾雙聲又雙聲連語漢書馬唐傳曰主臣注主臣恐懼之言也古韻詩行葦叶主醹斗考爸阿叶厚主易豐叶蔀斗主老子任信叶垢主文子符言叶府主轉音老子重德叶主下任成叶居主周書小明武叶古阻下主大明武叶武主檀弓管子七臣七主叶聲主文子守虛叶主賓符言叶主首素問疏五過論叶紀理主道理始矣寶殆府

有　**鴸** 𪀈

鴸鳥也从鳥主聲按水鳥黑色

虞　**柱** 𣏌

樑也从木主聲儀禮喪服傳剪屏柱楣注所謂梁闇書禹貢東至于厎柱水經河水注山名也河水分流包山而過山見水中若柱然字亦作砫高唐賦狀若砥砫轉注禮記明堂位殷柱鼓按有木支之如柱也大荒東經上有扶木柱三百里注猶起高也呂覽淫辭荊柱國莊伯注官名漢書禮樂志柱工員二人注主箏瑟之柱者又列子湯問柱指鉤弦又莊子徐无鬼黎藿柱乎鼷鼬之逕司馬注塞也又廣雅釋器柱距也說文樘衷柱也今字作拄漢書西域傳以道當爲拄謂注支拄也蒼頡篇柱枝也段借疊韻連語爾雅釋草柱夫揣車即詩邛有旨苕之苕今之野豌豆也聲訓釋名釋宮室柱任也轉音高唐賦叶砫下

廣宝 宗廟宝祏从宀主聲左傳使祝史徙主祏于周廟公羊傳爲僖公主也主者爲用虞主用桑練主用栗注主狀正方穿中央達四方天子長尺二寸諸侯長一尺經傳皆以主爲之

廣逗 星 星麗魚罟也从网主聲魯語水虞於是乎禁罝罻注罝置也爲生宋庫音獨按星麗疊韻連語小魚网也

過駐 駐 馬立也从馬主聲後漢靈帝紀駐駕注停車處也蒼頡篇駐止也一切經音義十七駐古文作住封從迵四形義皆通用字聲訓釋名釋姿容駐株也如株木不動也東征賦引蒼頡駐住也

廣塵 塵 麋屬从鹿主聲六書故引說文大力一角上林賦沈牛麈麋注似鹿而大身都賦麏麈注麈有尾故鹿之漢書地理志爲地山多麈麏注麈似鹿而大麏似鹿而小按麈尾毋麈古之談者揮爲釋旨義指歸云麈鹿隨塵唯其所往以尾旋轉爲候又乾隆閒上自喪麈角于冬至皆解麋用不解

過狂 狂 黃犬黑頭也从犬主聲讀若注黑犬黃頭曰狡

過注 注 灌也从水主聲詩洞酌彼行潦傳注茲兵都賦振盪注流儀禮有可遇徹以把酒注于疏七注酒謂也轉注猶引導也亦猶疏通也亦猶置寫也故周禮鄉黨注祇當爲注疏謂注疏于中釋名注病一人死一人復得氣相灌注也字亦作住又保氏六書注象形會意轉注又荀子勸學君子注錯之當注謂所注意錯處也儒效注錯習俗注注錯猶措置也又方言五所以注解自關而西謂之注箋又儀禮鄭氏注疏言注者注義于經下若水之注物禮記曲禮目疏注者即解書之名廣雅釋詁二註識也字亦作註註假借爲屬左襄廿三傳又注注屬矢于弦昭廿一傳將注注傅矢荀子禮論注繼聽息之時注即屬機也字亦作柱秦策一舉而注地于楚注屬也魯邃光殿賦上崎嶔而禹注注猶屬也老子百姓皆注其耳目注用也廣雅釋言注媅也按亦聯合之意又爲味史記律書西至于注索隱柳星也考工梓人以注鳴者注精列屬又爲投壺于連生以瓦注者巧拳注擊也聲訓周禮獸人及獘田致注猶聚也詩鄭氏箋疏注者著也

有姓 姓 女字也从女主聲左傳宋有華姓人名

過畀 畀 馬後左足白也从馬二其足指事讀若注爾雅都上皆白惟畀又後右足白驪左白畀易說卦傳震爲畀足詩小戎邁我駵馬

校今隸當作畺古韻詩小戎叶繢駵畀玉屋曲

壹七名凡壹之派皆衍壹聲 中句切

廣壹 壹 陳樂立而上見也从中从豆會意按豆謂虡也豆者豎也恒也高高在上遠而可望所謂崇牙是也轉注爲人所崇仰者皆曰壹古以主爲之

廣鼓 鼓 擊鼓也从支从壹會意壹亦聲讀若屬廣雅釋詁二鼓鳴也周禮小師掌教鼓鼖鼓儀禮鄉飲酒禮北面鼓之詩山有樞弗鼓弗考左僖廿二傳不鼓不成列論語鼓瑟希孟子今王鼓樂于此漢書枚乘傳鼓而驚之離騷吕望之鼓刀兮又易繫辭傳鼓之以雷霆鼓之舞之以盡神淮南原道鼓腹而熙又考工鳧氏于上謂之鼓注所擊處碧氏鼓爲三注鼓其下小者所擊者也又左昭廿九傳逐獘晉國一鼓鐵冶石爲鍼用秦扇火動棄謂之鼓今時俗語猶然服注則曰量名淮南本經鼓棄吹煙案問雖論乃作爽慄鼓頷凡出音曰鼓振動亦曰鼓今字統作鼓讀若古形聲皆諜而此字遂廢

過封 封 立也从壹从寸持之也會意讀若駐按壹亦聲今凡主持主掌字以主爲之樹立字以樹爲之

齊愷 愷 小怒也从心壹聲字亦作愷誤作愔按字亦作豉廣雅釋詁二豉勇也

廣樹 樹 生植之總名从木封聲猶文从封省聲廣雅釋詁三樹本也左昭二傳猶敢不封殖此樹背語夫堅樹在始注樹木也轉注禮記中庸地道敏樹注謂殖草木也周禮大司徒二曰樹藝廣雅釋地樹植也又爾雅釋宮屏謂之樹周禮野廬氏宿息井樹注爲蕃蔽假借爲封立也左成二傳樹德而濟同欲哉昭元傳引其封疆而樹之宮公羊僖三傳無易樹子周語夫戎樹德吕覽不廣且以樹蓺方言北燕之外郊凡言置立者謂之樹植易繫辭傳不封不樹廣注聚土爲樹詩有覺崇牙樹羽傳置羽也又爲杜方言五牀其杠謂之樹又鄉射禮記皮樹中注皮樹獸名今文爲繁鼓古文爲詩巧言叶樹數口厚行葦叶句樂樹海易繫辭下叶樹數

廣廚 廚 庖屋也从广封聲莊撰篇廚主食者也孟子見以君子遠庖廚者言能以財救人者也字林鰅帳也以廚形也字亦作幮假借雙聲連語後漢仲長統傳注踟躕猶踟躇也字作躕轉音殊詞惜往日叶流昭幽聊由廚

過澍 澍 時雨也从水封聲雜記父老丈夫生澍潤論衡寒虛雨濕萬物名曰澍假借爲注洞簫賦聲徧儡而澍淵聲訓說文澍時雨樹

生萬物。

凡 九之派皆衍九聲。市朱切。

虞 **九** 鳥之短羽飛九九也。象形。讀若殊。

虞 **殳** 以杖殊人也。從又以積竹八觚。長丈二尺。建于兵車。旅賁亦以先驅。從又。又。聲。按殳無刃。周禮司戈盾。授旅賁。殳。詩伯兮伯也執殳。左昭廿三傳執殳而立于道左。西京賦。筆轉迭方言九三刃枝。其柄自關而西謂之殳。段注記名疑。識字海內經伯陵同吳權之妻是生鼓延。殳始爲侯注三子名。又廣書殳斬古今人表作朱聲。訓釋名。殳。殊也。有所擿抶于車上使殊離也。吾聲詩伯今叶殳驅。

虞 **投** 軍中士所持殳也。從木。從殳。會意。殳亦聲。司馬法曰。執羽從車。投擲此字當爲殳之或體。今附于此。或曰。卽方言之三刃枝。就也。然以刃別則宜從金。

虞 **鳧** 水鳥也。從鳥。從九。鳧羽短。會意。九亦聲。今野鴨也。家鴨曰舒鳧。曰鶩。曰鶩俗作鴨。以其行步舒遲。鳧爲舒遲。故曰舒鳧。爾雅。某氏注。在野。計其飛遠。有爲鳧。非是。詩鳧鷖在涇。傳。水鳥也。女曰雞鳴七。鳧與雁陸。鶩水鳥之謹愿者也。禮記內則。舒鳧翠。則今之家鴨。呂覽。舒鳧之性。不樂近人。楚辭卜居。吾將從鳧與。

尤 **呶** 讙呶。多言也。從口。按省聲。按殳聲。此卽後人囂囂字。而用爲不敢盡言之意。適相反。

虞 **殺** 羍羊。夏羊。牡曰羯。從羊。殳聲。按夏羊黑。羍。牝牡皆有角。與羊白羊。光羊者無角。其有角者別名犗。夏羊亦謂之羯。字亦作羠。其牝者曰羬。爾雅。牡羬牝羥。羬。殺字誤倒。殺之犗者謂之羯。詩賚之初筵傳。出羣殺。惡就繩。繩殺。殺。獨殺。殺。殺。百里奚妻。厥。厚歌。西人秦五羖。皮。爰食牛時。盎。缶。秦五羖。城爲大夫之節儉也。非鄙身得五羊皮之謂。轉音詩賚之初筵。叶語。殺。

虞 **殷** 作。殷。殷。詩采菽。赤芾在股。箋。膝本曰。股。太元。元數九。體三爲股。肱注。股。上爲股。海外東經。元股之國。海外西經。長股之國。淮南墜形。奇股民。注。卽也。廣雅釋親。股。脛也。則散文之通稱。轉注。書。益稷。股。肱。喜哉。廣雅釋詁二。股。肱。臣也。漢書溝洫志。皆往往股引取之。注。股。支別也。周髀算經以髀爲股。注。股猶耒也。考工輪人。參分其股。圍。注。謂近轂者。磬氏。股爲二。注。磬之上大者。梓人以股鳴者。注。蛤蟈動股之屬。又儀禮士虞禮。左脅上。古文作左股。此。股字則從肉。役省聲。說文。脅。股字皆不錄。聲訓釋名。股。固也。爲强固也。轉音詩采菽。箋叶。股下紂于七月。叶。股。豭豚。羊尸下。鼠處。

尤 **投** 擿也。從手。殳聲。小爾雅。廣言。棄也。廣雅釋地。種也。按謂擲種于田也。書大誥。遺大投艱于朕身。詩巷伯。投畀豺虎。禮記少儀。侍投則擁矢。左宣十四傳。投訣而起。史記范雎。蔡澤傳。或欲大投。集解。投。擲也。呂覽古樂。投足以歌八闋。注。猶蹀足也。段借爲逗。長笛賦。察度於句投。注。投句之所止也。字亦作鉖。廣雅釋詁四。鉖。置也。管子。鉖金鉖銀。鉖銅。淮南說林。以瓦鉖者全。以金鉖者缺。注。鉖者。提馬錐。家謂之投翻。

尤 **毆** 捶擊也。從殳。區聲。古文投如此。

乳二名凡乳之派皆衍乳聲。而主切。

虞 **乳** 人及鳥生子曰乳。獸曰產。從孚。從𠫓。𠫓者。元鳥也。明堂月令。元鳥至之日。祠于高禖。以請子。故乳從𠫓。請子必以乙。玄之日者。乙春分來秋分去。開生之候。鳥少昊司分之官也。廣雅釋詁一。乳。生也。蒼頡篇。乳字也。書堯典傳。乳化曰孳。尸子。胎生曰乳。史記扁倉傳。懷子不乳。呂覽音初。主人方乳。孝冬起。鶡乳。注。孔卵也。轉注。廣雅釋詁。謂之乳。謂哺子之叶血所變者也。或說文。母下一曰象乳子形。

有 **汎** 謂汁腑出處也。汎。水也。從水。乳聲。段借爲醊。廣雅釋器。汎。酒也。

耇一名。常句切。

過 **耇** 老人行才相遠也。從老省。句行象謹若樹。老人行遲步小。足才相及。一本從易省。非。

戍一名。鷇過。

過 **戍** 守邊也。從人持戈。會意。按伐者左人右戈。人持戈也。戍者下人上戈。人何戈也。與從戊從一之戍迥別。詩揚之水。不與我戍申。轉傳。戍舍也。管子地數。武王立重泉之戍。注。戍名也。爾雅釋言。戍。遏也。注。戍守所以止寇賊。

臾七名凡臾之派皆衍臾聲。羊朱切。

虞 **臾** 臾。東縛棒。世爲臾。從申。從𠙵。會意。按曳者左。抶臾者右。抶。考工弓人。往體多來體寡。謂之夾臾之屬。宇亦作痰。漢書宣帝紀。痰死獄中。紫注。肌寒而死曰痰。非爾雅釋訓。痰病也。此重言形況字。段借。疊韻連語。荀子大略。流丸止于瓴臾。注。窳下之地。或曰借爲窬。漢

書願須臾無死猶須臾也又聲聲連語漢書敘臾讀曰臾猶勉強也字亦作愈又漢書古今人表鬼臾區藝文志作鬼容邱容臾區邱皆一聲之轉

虞萸　茱萸也从艸臾聲按茱萸亦疊韻連語後人加艸耳

虞諛　詔也从言臾聲莊子漁父不擇是非而言謂之諛荀子脩身以不善和人者謂之諛說苑臣術從命病君謂之諛鬼谷子權諛言者博而于智周書芮良夫惟以貪諛為事注曲從為諛

虞腴　腹下肥也从肉臾聲論衡晁若腯犀若臞葉紹之君垂腴尺餘有似于人礙疏豬犬腸也轉注胳

虞楰　屋梠也从木臾聲詩南山有臺北山有楰陸疏楰屋梠今人謂之若椒舌韻詩南山有臺叶栲楰壽後

虞庾　水漕倉也从广臾聲一曰倉無屋者詩甫田曾孫之庾箋露積也周語野有庾積轉注蓄于正名屋室廬庾葭稾幕尚机筵而可以養形性庾屋如廩庾者段借為廔考工陶人為庾實二鬴按量名三升四升也又左昭廿六傳粟五千庾論語與之庾包注十六斗也又為臾周禮司弓矢夾弓臾弓注往體多來體寡曰夾庾又託名標識字爾雅庾草釋文本作蔗

虞蚜　毛蟲也从虫臾聲周禮弓人曰秦三蚜按一弓之膠無幾與廛迴別但字从斗則亦必斗以上之量疑未能審別義莊子田子方竦解不敢入于四境李注六解四斗曰竦字作竢司馬注讀曰踆又廣雅釋詁踆十曰蚜按是六十四斛矣必有誤姑從蓋闕

俞二十七名凡俞之派皆衍俞聲　羊朱切

虞俞　空中木為舟也从舟从𠆢从巛會意巛水也此舟之始如椎輪大路之始也轉注靈樞經脈之所注曰俞素問奇病論治之以膍募俞注背脊曰俞按皆中空之義段借為逾吳語越聞俞章越語解俞卑禮俞尊膜雅釋詁一俞益也漢書禮樂志注俞進也又為踰史記蒙恬傳而俞弗立索隱俞即踰也荀子解蔽而未有俞疾之厭也又為愉呂覽知分俞然而以待耳亦卑辭形況字又莊子天運無為則俞俞注從容自得之皃亦重言形況字又發語之詞爾雅釋言俞然也書堯典帝曰俞予聞禮記內則男唯女俞又疊韻連語大荒南經赤水之東有離俞注即離朱莊子駢拇雖通如俞兒惟南子佩瑜玉瑕世子佩瑜玉瑕也从玉俞聲又騈拇雖通如俞兒惟南子作臾

虞瑜　瑾瑜美玉也从玉俞聲禮記玉藻世子佩瑜玉瑕義瑕不揜瑜轉注漢書禮樂志象載瑜注美貌也

虞逾　越進也从辵俞聲謂超越而進書顧命無敢昏逾秦誓曰日月逾邁淮南原道火逾然而消逾亟漢書敘傳禍逾刺鳳注遠也段借為踰書禹貢逾于洛

虞踰　越也从足俞聲廣雅釋詁二渡也詩將仲子無踰我里周禮野廬氏禁野之橫行徑踰者吳語衝枚踰江禮記少儀尊長於己雅釋詁一途遠也禮記投壺毋踰言淮南主術志之所在踰于千里踰轉音宋語觀周叶棄踰

過諭　告也从言俞聲字亦作喻廣雅釋言諭曉也釋詁四諭諫也周禮掌交以諭九稅之利禮記文王世子教之以事而諭諸德者也孳記罕譬而喻語君子喻于義漢書賈誼傳在于早諭教集注諭曾也段借為喻莊子齊物論自喻適志也李注快也廣雅釋訓喻言形況字

虞羭　夏羊牡曰羭牝曰羖从羊俞聲左僖四傳穆公之羭注美也歸藏齊母曰兩壺兩羭列子天瑞老羭之為後也釋文黑羊也牝羊也段借託名標識字西山經踰次山神也舌趙左僖四叶踰踰

虞榆　白枌按榆皮色赤其白者為枌也从木俞聲莢可食亦可為醬謂之醬醷赤榆先箸莢後生葉白枌先生葉後箸莢禮記內則棗蓼枌榆莊子逍遙游我決起而飛搶榆枋秘康養生論豆令人重榆令人眠博物志食枌榆則賊不欲覺別義廣雅山榆毋佑也爾雅作無姑其實夷郎本草之蕪荑也易大過枯楊生稊鄭讀枯為姑謂無姑也周禮壺涿氏杜注字作樓山榆有二莢香者可濆食臭者能殺蟲又廣雅秬榆梗也爾雅蘧蒢注今之刺榆也秋實齊民要術刺榆牢韌可為犢車材段借為輸太元瑩榆漏率刻注猶寫也又為搖素問骨空論折使榆臂齊肘又託名標識字周禮疾醫注歧伯榆柎釋文本作俞古韻詩山有樞叶樞榆婁驅榆

虞鄃　清河縣从邑俞聲在今山東臨清州夏津縣東北境史記田蚡奉邑食鄃又呂嬃嬰布皆封俞侯以俞為之

尤蝓　築牆短版也从片俞聲讀若俞一曰若紐臾施于兩耑亦謂之榆槙其施于兩邊之長版曰栽一橫也段借為繫史記萬石張叔傳取親中廁腧孟康曰行清中受糞函也東南人謂豎木空中如甕謂之腧徐廣曰築牆短版也則以為本字之轉注亦謂行清中受磯之短版如今所云柚屋者耳非異解也

尤鍮　絲屬从糸俞聲亦可繫別義廣韻麻一絮也

廣竄　穿木戶也一切經音義九引說文門旁穿木戶也从穴俞聲三蒼門邊小竇也門旁穿壁以木窓直居之爲竇胡建傳穿竇不絕路左傳華門圭竇以竇爲之轉注一曰空中也史記蔺石張叔傳中竇則竊集解行清也字亦作竅段借爲踰論語其猶穿窬之盜也與漢書胡建傳穿竇不絕路按皆訓竇如無踰我墻之踰又爲淮南氾論乃爲竅木方版以爲舟航

廣瘉　病瘳也从疒俞聲淮南本經注踰讀爽除瘉之瘉漢書盧綰傳幸上病瘉亭尋傳至日中閉差瘉與差汲黯傳亡以瘉人又論語然則師愈與禮記三年問痛甚者其愈遲皆以踰爲之段借爲逾詩正月胡俾我瘉角弓交相爲瘉傳皆訓病也周策周王病瘉矣史記作病甚左襄三十一傳夫亦愈知治矣以踰爲之按猶益也古韻角弓叶裕瘉正月叶褕後日愈悔

廣愉　帛裂曰帗裂也从巾俞聲衣之正幅裂曰踰綾也

廣褕　褕翟羽飾衣从衣俞聲周禮內司服褕狄鄭仲師請雉翟羽飾狄廣雅釋詁三褕飾也廣成頌即爾雅之揄雉刻繪爲之形而采畫之著于衣解小異禮記襍記犬夫不褕紋屬于池下方言二褕鋪龔也皆以褕爲之別義一曰直裾謂之襜褕按禪衣也非正朝衣史記司馬相如傳靡褕襜之褕毳段借爲褕史記淮陰侯傳褕衣甘食索隱美也按左僖四傳疏美善之字皆从羊故褕爲美盛或曰借爲綸美布也

廣覦　欲也从見俞聲讀有所冀望左傳而下無覬覦精商雅文窺察神器以覬爲之

廣歈　說文新附歌也从欠俞聲切韻云巴歈歌也紫史記渝水之人善歌舞漢高祖采其聲後人因加此字今按漢書王褒傳注引說文有歈廣雅釋樂歌也楚辭招魂吳歈蔡謳史記司馬相如傳巴俞作俞說文渝水在遼西與巴俞別徐鼎臣說未然今補附于此

廣踰　踰字亦作逾

廣鍮　鍮俞似貙虎爪食人迅走从豕俞聲海內南經窫窳龍首宇作窳淮南本經鑿齒注狀若龍首在西方也蓋本北山經海內南經之說

廣愉　愉樂也从心俞聲廣雅釋詁一喜也三說也字亦作俞下形上聲與愉詩山有樞他人是愉禮記祭義其進之也敬以愉又祭義愉愉乎其忠也論語愉愉如也廣雅釋訓愉愉和也亦直言形況字轉注爾雅釋詁愉服也按愉之言愉也中心悅而誠服也史記司馬相如傳心愉于內注也悅也又苟且也周禮大司徒則民不愉詩靦民不愉傳靦然人面也又爲薄爾雅釋詁勞也按猶病也郭注勞苦者多情愉今字或作窬則謂借爲从窬窬呂覽勿躬而與敢愉經注解也江淹雜體詩謝恩踰遠以踰爲之又爲欲吳都賦吳愉越吟又爲逾小爾雅廣詁愈也詩小明政事愈壁爾雅釋訓愈遲意也又爲踰廣雅釋言愈賢也左昭廿傳相從爲愈注差也論語汝與回也孰愈類師古匡謬正俗愈勝也故病差者爲愈按皆過意又爲踰詩彼人是愉箋取也又重言形況字正月憂心愈愈傳憂懼也古韻詩山有樞叶樞榆婁驅偷正月叶瘉後日愈悔轉音素問疏五過論叶道徐曰起答理市愈待海晦

廣渝　變汚也从水俞聲易蠱成有渝詩羔裘舍命不渝左桓元傳渝盟食亭國海賦沸潰渝溢別義一曰渝水在遼西臨渝東出塞一統志永平府古今水道變遷未詳何水也段借爲輸左隱六年鄭人來渝平公穀皆作輸又發聲之詞易訟渝安貞鄭注渝然也按謂與俞同古韻詩羔裘叶濡侯渝板叶渝驅左僖四叶渝羭老子同異叶偷渝隅豎子侯文叶喔渝珠珠渝

尤揄　引也从手俞聲淮南主術揄策于廟堂之上注出也漢書鄒陽志曰之揄臨壇宇兩京賦序雍容揄揚段借爲曳莊子漁父被髮揄袂轉紐又爲輸方言十二揄脫也七發揄弃怙怠輸寫無濁又爲負詩生民或舂或揄舌韻詩生民叶揄蹂臭注

尤媮　巧黠也从女俞聲字亦作偷左襄三十傳晉未可媮也注薄也荀且也禮記表記安肆日偷左文十七傳齊君之語偷注苟且又東京賦勤民以媮樂注猶僥倖也又後漢衡傳雖邀遊以媮樂兮注偷安也爾雅釋言佻偷也又荀子脩身偷儒轉脫非十二子偷儒而周注當爲輸苟避于事也亦疊韻連語又爲揄淮南說林偷肥其體注取也古韻老子同異叶偷偷隅

尤窬　竇也从穴俞聲按荀子大畧虎九止于阬臾以曳爲之亦叠韻連語又按字亦作籅方言五趙魏宋楚之閒曰籅廣雅釋器籅瓶也玉篇器受十六升論語與之庾以庾爲之儀禮聘禮乘有五籅以籅爲之今文以逾爲之小爾雅釜二有半謂之籅以籅爲之

尤鍮　綸貿布也从糸俞聲急就章服瑛綸帶與繒連顏師古注綸貿錫布之尤精者

廣蝓　庇蝓也从虫俞聲今蘇俗謂之逛游語之轉也其有殼者如螺古亦謂之蠃即蝸牛也蘇俗謂之背包延蔓又爲瘤爾雅釋訓敖左襄九傳則謂借爲从窬窬呂覽勿躬而與敢愉經注解也江淹雜體詩謝恩

廣輸　委輸也从車俞聲以車遷貨之意詩正月載輸爾載左襄九傳輸積聚以貨荀子成相春申道緣基舉輸方言十二輸挽也廣

雅釋言寫也又穀梁隱六鄭人來輸平傳輸者墮也周禮司兵及其
受兵輸注謂師還有司還兵也又秦策常以國情輸楚注語也又書
呂刑輸而孚疏寫也轉注廣雅釋詁三輸聚也傾委多則積叚借爲
愉方言儒輸愚也注猶懦撰也按即荀子偷懦憚事漢書西南夷傳
恐譏者選耎鄭注玉藻舒懦者所畏在前也皆一聲之轉
苟且懷安之意亦疊韻連語又爲渝廣雅釋詁三輸更也

虞遇 **隃** 北陵西隃鴈門是也从阜俞聲鴈門山一名句注山一名西陘
山在今山西代州西北二十五里有鴈門關西隃史記作先俞
別義廣雅釋邱埮冢也字作埮叚借爲遙漢書趙充國傳兵難隃度
鄭氏注遙也三輔言也隃遙一聲之轉又爲踰嚴助傳舁橋而隃領

虞尤宥 **醶** 醶醶也从酉俞聲謂榆醬齊民要術引四民月令榆莢色變白
將落可作醶醶楚辭大招吳酸蒿蔞注或曰吳酸醶醶聲訓釋
名醶投也味
相投成也

禺十七名凡禺之派皆衍禺聲 牛具切

冬虞遇 **禺** 母猴屬頭似鬼从甶从内會意一名爲一名夔似獼猴而大赤
目長尾亦曰沐猴即母猴之轉語也春秋魯公爲即禮記檀弓
公叔禺人左傳作務人以務爲之禺務一聲之轉別義大荒東經禺
貙生禺京海外北經北方禺彊呂覽求人禺彊之所禺彊即禺京水

神也字元冥又史記司馬相如傳禹禺鱣鮪徐廣曰魚牛也叚借託
名標識字大荒北經夸父不量力欲追日景逮之于禺谷注禺谷禺
淵日所入也今作虞又吳都賦選自閩禺注番禺也在今廣東廣州
府又借爲耦管子海王禺筴之商曰二百萬注偶對也又爲鰅周書
王會解注禺魚名又爲隅管子侈靡是爲十禺注猶區也將合可以
禺注謂事端初見也又爲寓史記封禪書木禺龍欒車一駟集解寄
也聲訓說文愚下
禺猴獸之愚者

有 **蕅** 夫渠根从艸从水禺聲字亦作藕作蕅魏都賦丹蕅淩波而的
皪注一名水芝孔耽神祠碑躬菜菱蕅聲訓段氏玉裁云夫渠
花實之莖必偕葉一莖同出似有耦然故名今俗所
云蕅則蔤也蔤出莖之處爲莖之根者則古所謂蕅

冬虞 **喁** 魚口上見从口禺聲淮南書水濁則魚噞喁轉注漢書司馬
相如傳喁喁然皆爭歸義王莽傳天下喁喁亦重言形況字

遇 **遇** 逢也从辵禺聲易睽遇主于巷崔注遇者不期而會書序乃遇
汝嬀汝方左隱四公及朱公遇于清禮記曲禮諸侯未及期相
見曰遇爾雅釋詁見也又遻也釋言偶也轉注周禮大宗伯冬見曰
遇又廣絕交論衡恩遇呂覽音初禹未之遇注禮也論衡逢遇不求
自至不作自成是名爲遇又孟子而不相遇也注得也秦策王何不
與寡人遇注合也又論衡卜筮卜曰逢筮曰遇左莊廿二傳遇觀之

否叚借爲愚詩巧言遇犬獲之箋遇犬犬之馴者
謂田犬也釋文世讀作愚古韻易襍卦叶晝誅遇

尤虞 **齵** 齒不正也从齒禺聲蒼頡篇齒重生也謂齒不齊平者
考工輪人察其菑蚤不齵注人之牙齒參差謂之齵

有 **髃** 肩前也从骨禺聲字亦作腢凡肩後統于背其前曰髃字林肩
前兩乳骨也儀禮既夕記即牀而奠當腢詩車攻傳達于右腢

有 **耦** 耒廣五寸爲伐二伐爲耦从耒禺聲按耒謂枱也御覽引說文
作耕亦通詩噫嘻十千維耦論語長沮桀溺耦而耕吳語譬如
農夫作耦荀子大畧禹見耕者耦立而式按古者兩人兩枱並耕廣
雅釋地耦耕也轉注左襄廿九傳射者三耦僖九傳耦俱無猜莊子
齊物論嗒焉似喪其耦方言敵耦也廣雅釋詁三諧也又孵也四二
也叚借爲濡呂覽必己遇盜于耦沙之中注淤沙爲耦聲訓釋名釋
親屬耦遇也二
人相對遇也

遇 **寓** 寄也从宀禺聲或从广周語國無寄寓禮記郊特牲諸侯
不臣寓公孟子無寓人于我室轉注禮記曲禮大夫寓祭
器于大夫左僖廿八傳得臣與寓目焉襄廿四傳子產寓書于子西
莊子寓言十九又爾雅釋木寓木宛童中山經龍山上多寓木注寄
生也一名宛童又爾雅釋獸寓屬後漢馬融傳注寓屬謂穴居之類
叚借爲愚北山經馬成之山有鳥焉名鶌鶋可以已寓注猶誤也非

有 **偶** 相人也从人禺聲按各本作桐人也桐相形近而誤相人者像
人也一名偏孟子爲其象人而用之也淮南繆稱魯以偶人而
孔子數注偶人相人也鄭注公食大夫禮賓入三揖曰相人偶注中
庸仁者人也曰讀如相人偶之人蓋古有是語以相人偶爲耦俱貌
合之意家語曲禮公西赤問今人或有偶史記殷本紀爲偶人謂之
天神孟嘗君傳見木偶人與土偶人相與語後漢朱穆傳注偶人明
器之屬也叚借爲耦爾雅釋詁偶合也列子力命多偶注諧也書君
奭汝明勗偶王疏配也禮記曲禮偶坐不辭釋文副貳也史記高帝
紀偶語者棄市集解對也荀子脩身偶視而先俯注對視也北山移
文偶吹草堂注匹對之名史記黥布傳率其曹偶索隱類也文賦徒
悅目而偶俗白虎通嫁娶陰數偶風俗通偶兩雙又爲遇與山巨源
絕交書偶與足下相知耳注謂偶然非本志也亦發聲之詞又爲隅
劉熊碑惟
德之偶

冬 **顒** 大頭也从頁禺聲轉注詩六月其大有顒傳大皃易觀有孚顒
若馬注敬也虞注君德有威容皃叚借重言形況字詩卷阿顒
顒卬卬傳溫皃爾雅釋訓顒顒昂昂君之德也
孫注體皃溫潤也七發顒顒卬卬注波高皃也

虞 **嵎** 封嵎之山在吳越之閒汪芒之國从山禺聲按于夏爲防風氏
在今浙江湖州府武康縣東魯語汪芒氏之君也守封嵎之山

者也革昭以爲二山今從之（叚借）爲堣書堯典宅嵎夷傳東表之地稱嵎夷馬注海隅也尚書考靈曜帝命驗皆作禺銕史記五帝紀作郁夷又爲隅禹貢青州嵎夷既畧傳地名又列子周穆王西極之南嵎有國焉又孟子虎負嵎又李翊碑聲冠方嵎

虞 **愒** 懽也从心禺聲與下形上聲之愚別按左傳二三子閒于憂虞太元元瑩古者不透不虞以虞爲之（叚借）託名幖識字說文琅邪朱虛有愒亭

虞 **愚** 戇也从心禺聲與左形右聲之愒別周禮司刺三赦曰惷愚注生而癡騃童昏者詩抑靡哲不愚疏癡也論語不違如愚皇疏不達之稱也荀子脩身非是非謂之愚賈子道術深知禍福謂之知反知爲愚大戴保傅注引箕子曰知不用而言愚也三蒼愚無所知也亦鈍也古韻詩抑叶隅愚

虞 **湡** 湡水出趙國襄國之西山東北入寖从水禺聲在今直隸順德府邢臺縣西山一名百泉水又名夗央水又名胡盧河至任縣合寖水即禮水之上源也（叚借）託名幖識字淮南本經曲拂遭回以像湡浯注湡番隅

虞冬 **鰅** 魚名皮有文出樂浪東臚神爵四年初捕收輸考工周成王時揚州獻鰅从魚禺聲史記司馬相如傳鰅鱗鱗魠楚辭大招鰅鱅短狐廣雅釋魚鰅鰅也鰅即說文之鱳是鱳即鰅矣又謂之班魚御覽引魚豢魏畧云濊國出班魚皮漢時恒獻之

虞 **堣** 堣夷在冀州暘谷立春日日值之而出从土禺聲書堯典宅堣夷今文作禺銕史記作郁夷皆借字此與禹貢青州之嵎夷別暘谷亦與極東日出之湯谷別

虞 **隅** 陬也从阜禺聲廣雅釋邱隈也詩緜蠻止于邱隅（轉注）爾雅釋地齊有海隅又考工匠人宮隅之制七雉城隅之制九雉注謂角浮思也又禮記曲禮摳衣趨隅又周髀算經勾三股四徑隅五注隅角也亦謂之弦太元周周無隅注方也詩抑維德之隅傳廉也算術則以邊爲廉角爲隅楚辭逢尤豺狼鬥兮我之隅注旁也西京賦隅目高眶注隅目眼角視也（叚借）爲嵎魯語守封隅之山者也又託名幖識字列子湯問隅谷之際注虞淵也亦作禺作虞淮南墜形隅繆叶芻隅逅老子同異叶偷渝隅

區二十名凡區之派皆衍區聲豈俱切

虞尤 **區** 踦區藏匿也从品在匸中會意品眾也左昭七傳作僕區之法服注匿也荀子大略言之信者在乎區蓋之閒注區藏物處東

京賦造我區夏注區域也太元元攡回行九區注虛也按九州之宇也蜀都賦茂八區而菴藹焉注四方四隅也思元賦上下無常窮六區注上下四方也按猶易之周流六虛南山經浮玉之山北望具區注尚書謂之震澤漢書胡建傳穿北軍壘垣以爲賈區注小室之名又論語區以別矣按猶品也又左昭三傳豆區釜鍾注四豆爲區二斗六升字亦作鏂管子輕重丁釜百泉則鏂二十也注斗二升八合曰鏂又爾雅釋器玉十謂之區（叚借）重言形況字廣雅釋訓區區小也左襄十七傳宋國區區又愛也呂覽務大區區焉相樂也文選古詩一心抱區區又發聲之詞淮南覽冥區冶生而淳鈞之劍成注讀歌謳之謳區越人善冶劍工也愚按區區越也猶言於越甌越歐越皆同不必定讀爲謳謳齊歌也又借爲句禮記樂記區萌達注屈生曰區又疊韻連語廣雅釋器錏鍜謂之鏂銗又託名幖識字左哀十三陳夏區夫公羊作彄黃帝內經鬼臾區亢倉子作鬼容邱（聲訓）荀子大畧注器名區者與邱同義

虞尤 **蓲** 蓲艸也从艸區聲按烏蓲也或云即莿也別義魯詩山有蓲毛本以樞爲之傳荎也爾雅藲荎字亦作藲注今之刺榆又海內南經弱水中有木其木若蓲其名曰建木注蓲亦木名（叚借）爲傴方言八北燕朝鮮之閒謂伏鷄曰蓲按與煦嫗字同俛伏之意也又廣雅藲㮈也王氏引之訂與橏椸皆爲死木愚按藲者傴也即爾雅之瘣木苻婁樊注尪傴內病磈磊無枝也又爲蒲吳都賦異芩蓲蘛注與敷同華也

尤 **謳** 齊歌也从言區聲吳歌曰敝楚歌曰豔淫歌曰哇曹植詩齊謳楚聲（轉注）漢書高帝紀皆謳歌思東歸注齊歌也謂同聲而歌楚辭大招謳和揚阿注徒歌曰謳淮南氾論謳和也廣雅釋詁一謳喜也漢書外戚傳子夫爲平陽主謳者

有 **毆** 捶毄物也从殳區聲漢書梁王襄傳後數復毆傷郎注捶擊

尤 **鷗** 水鴞也从鳥區聲今作鷗字林水縛也大如鳩出沛後漢馬融傳注白鷴也海外東經元股之國食鷗注水鳥也鮑照詩翻浪揚白鷗

虞 **樞** 戶樞也从木區聲爾雅釋宮樞謂之根又樞達北方謂之落時易繫辭樞機之發注制動之主釋文門臼也漢書五行志視門樞下當有白髮（轉注）管子水地其樞在水注主運轉者也太元事事在樞注始也莊子齊物論謂之遵樞釋文要也素問繆刺論令人留于樞中注謂髀樞也後漢崔駰傳天樞注北斗七星第一名天樞按謂天體南北極之樞也其實北斗去極甚遠後人于紫微垣中取近極之一小星命曰天樞然亦尚非極處極處無星可指又後漢馬皇后紀注樞機近要之官也（叚借）爲蓲詩山有樞古韻詩山有樞叶樞

榆妻
驅愉

虞 **傴** 僂也从人區聲廣雅釋詁一曲也禮記問喪傴者不袒釋文背曲也呂覽盡數苦水所多厄與傴人苟子王制是傴巫跛覡之事也注巫覡古以廢疾之人主之禱注左傳一命而僂再命而傴三命而俯言恭敬也又莊子人間世以下傴拊人之民李注謂憐愛之也崔注猶喁呴謂養也古讀左昭七叶傳傴俯走侮凸莊子列禦寇叶傴僂俯走軌

虞 **軀** 體也从身區聲聲訓釋名軀區也是敘名之大總若區域也古讀楚詞卜居叶兔軀

虞尤 **褕** 編枲衣从衣臾聲此草雨衣之類別義一曰頭褕一曰次裏衣方言四繫褕謂之褕注即小兒次衣也俗謂之圍涎者小兒頭具以受涎者其制圓

有尤 **嘔** 吐也从欠區聲字亦作嘔作呕左哀二傳吾伏弢嘔血東山經多薄魚其音如歐海外北經歐絲之野太元竈則歐志今歐民而歸之又為歐漢書張良傳欲歐之注歐擊也又為詆三公山碑百姓歐歌荀子富國呪嘔之江賦歠自足于一嘔又為傴雅南書嘔吐按即傴俯也又發聲之詞周書王會歐人蠣蛇注東越之人也淮南書歐冶之劍後漢虞詡傳歐刀注刑人之刀也按越為歐越猶邾為邾婁吳為句吳皆雙聲疊韻之方言也鄭固碑初受業于殷陽以歐為之又史記張歐漢書作敺

虞 **貙** 似狸而大者曰貙獌从豸區聲虎屬也一曰似虎而五爪常以立秋日祭獸故漢有貙劉之祭祠先虞漢書司馬相如傳蝯蠼貙豽注吳都賦猰貐貙豽象劉注虎屬也或曰能化為人蜀都賦貙豽貆豬於蓁草劉注謂貙人也字亦作貙字林貙獌子也見爾雅釋獸釋文左昭十八傳宋華貙字子皮

虞 **驅** 驅馳也从馬區聲古文从支字亦作驅廣雅釋室奔也易樞疏策馬謂之驅蒼頡篇隨後曰驅趣注儀禮士昏禮乃驅注行也周禮以鼓鼓之孟子為叢敺爵者漢書禮樂志而獨敺以刑罰東京賦執五帝之長驅風賦敺溫致涼毛詩載驅叶驅侯伯今叶受驅山有樞叶樞榆婁驅愉皇華叶駒濡喻諏板叶愉驅

尤 **漚** 久漬也从水區聲考工幬氏凍絲以沤水溫其絲注漸也楚人有沤麻池者段借為漚列子黃帝有好漚鳥者古讀靈樞營衛生會篇叶霧漚漬

虞 **鱋** 魚名狀似蝦無足長寸大如釵股出遼東从魚區聲

尤 **摳** 褰也从手區聲按謂扣結所紐也今俗鈕扣字以扣為之別義說文一曰摳衣升堂禮記曲禮兩手摳衣疏提挈也廣雅釋詁一舉也段借為投列子黃帝以瓦摳者巧以黃金摳者憒又

遇 **嫗** 母也从女區聲史記老嫗衣炙段借為傴淮南原道羽者嫗伏注以氣剖卵也禮記樂記煦嫗覆育萬物注氣曰煦體曰嫗詩巷伯傳柳下惠嫗不逮門之女又後漢趙壹傳醜婦注猶傴僂也亦疊韻連語又為欨方言十三嫗色也注嫗煦好色兒

尤 **甌** 小盆也从瓦區聲方言五甌其大者謂之瓿方言十三注江東名盂為甌凱亦曰瓯也荀子大略流丸止于瓯臾注瓯臾皆瓦器也謂地之坳坎如瓯臾者又史記滑稽傳瓯窶滿篝正義謂高地狹小之區又甸奴傳境上斥候之室為瓯脫索隱土穴也按即詩蜉蝣掘閱字瓯掘雙聲脫閱疊韻又南內南經瓯居海中注即東瓯在岐海中也按即歐越即於越

尤 **彄** 弓弩兩耑弦所居也从弓區聲禁邑黃鉞銘弓不受彄段借為瓦摳者巧釋文摳探也以手藏物探而取之曰摳亦曰藏彄左隱五魯公子彄字子臧又公羊哀十三陳夏彄夫釋文一作蠄

虞 **隅** 鼓也从阜區聲字亦作嵎漢書諸侯王表至庳阬嵎河洛之隅注嵎跱踞也字亦作踽周景功勳銘嵎跱今字作崎嵎傾側不平之兒

尤 **醧** 私宴飲也按受私之飲从酉區聲韓詩飲酒之醧傳能者飲不能者已謂之醧毛詩以飯為之魏都賦恣愔醧醁按凡不脫屨立成禮曰飫既而上坐曰宴夜飲曰醧湛露之詩是也字亦作酺韓詩角弓如食宜餔傳飽也字亦作餵告謂韓詩常棣叶豆醧具孤毛詩角弓叶駒後餔取

具五名凡具之派皆衍具聲 其遇切

具 供置也从廾从貝省會意古以貝為貨如後世之用泉刀儀禮士相見禮以食具告注猶拚也禮記內則佐長者視具注饌也祭統官備則具備漢書何武傳為具召武弟顯廣雅釋詁二備也東京賦禮儀具設借為俱詩節南山民具爾瞻儀禮士冠禮具饌于西塾又疊韻連語詩豳吳越之閒有具區禹貢之震澤也又卑辭形況字荀子有坐則具然欲為人師注自滿足之兒也按猶居然也古韻常棣叶豆飲具孤無羊叶係具楚茨叶具奏肤雝駜叶屬具呂覽大業叶具慾務

廣雅 㚔 舉食者从木具會意其亦聲廣雅釋詁一㚔舉也其制大于案兩人舁之無足按禮記明堂位俎設以梡注梡之言根也謂曲撓之也以枸為之注以稱訓轉注廣雅釋器㚔舉也字亦作梡漢書溝洫志山行則梮注木器如今舆牀人舉以行也周語特而奉梡注舁土之器亦名樏孟子益歸反業裡而掩之按梮史記作橇疑舉人舆土之梮即舉字也廣雅失之別義禮內則芝栭菱椇注椇棋也曲禮婦人之摯棋棗腶脩即今白石李也按椇棋之合音為枸此借為枸字皆也从人其聲殊策而儀與之俱注偕也皆也素問三部九候論所謂後者應不俱也注猶同也一也詩火烈具舉莫遠具禰以燔神具醉止兄弟具來百卉具腓皆以具為之古謚周書太子晉叶俱侯

廣俱 俱 石李也按椇棋之合音為枸此借為枸字皆也从人其聲殊策而儀與之俱注偕也皆也素問三部九候論所謂後者應不俱也注猶同也一也詩火烈具舉莫遠具禰以燔神具醉止兄弟具來百卉具腓皆以具為之古謚周書太子晉叶俱侯

沃 㚔 舉 㚔 連也又纏也按㚔之言拘也

沃 輦 輦 轅之縛曰鞔大車直轅之縛曰㚔

說文通訓定聲 需部弟八 三毛

廿六傳有君子白皙鬚須眉漢書高帝紀美須髯禮記玉藻大夫以魚須文竹周禮冥氏則獻其皮革齒須備轉注為凡下巠之稱爾雅臺夫須按即莎草也其形扶蘇下垂可為蓑衣夫須亦雙聲連語子虛賦靡魚須之橈旃吳都賦旂魚須拔如魚尾之巠也此義後人皆以蘇為之史記司馬相如傳豕鹿蘇巢解尾也吳都賦橫流蘇注謂剪綵垂于彫文之樓也今吾鄉凡束彩線下垂為飾者俗曰蘇頭皆須字也須蘇雙聲叚借為貿易歸妹以須廣注需也書虎須于洛汭馬注止也詩匏有苦葉卬須我友儀禮士昏禮記某敢不敬須注待也孔子弟子齊類須字遲又爾雅釋獸魚曰須注鼓鰓須息接以鼓鰓為本字之引申又以須息為頤之叚借又以息與須為一聲之轉說其岐穉取巧按獸曰鬚鰓協也謂握其爪人曰擒擒踏也謂蹏足待魚曰須須鎮也謂不動如立鳥曰昊昊閑也謂亭安而靜又為謂易歸妹鄭注須有才智之稱又為嬬易歸妹荀陸作孺媵妾也又託名嫘識字翩雅須蔣蒯蔓莒也亦曰蕊蕊須一聲之轉字亦作須與蕊同又須蔑蕪今醋酷流也味酸須即蔑蕪之合音又詩泉水思須與漕傳衛邑也又疊韻連語北征賦卿須與以麥注少時也漢書禮樂志神奄留臨須搖搖與一聲之轉又雙聲連語孟子斯須之敬在鄉人方言三須捷也南楚凡人貧衣被鞾敝謂之須捷或謂之褦褷或謂之褦褷皆雙聲連語戴氏震云侯補緩之意謂借為頷捷或又曰扶蘇百結之意皆非也聲訓釋名鬚秀也物成乃秀人成而須生也亦取須禮幹長而後生也須秀雙聲

廣 盩 盩 檢纏貢獻器也从皿須聲或謂即漢書東方朔傳之橐數所以藉器者非是橐疊韻連語寄生亦不當从皿

廣 頸 頸 待也从立須聲或从豕聲漢書賈方進傳下車立頸經傳皆以須為之

廣 頸 頸 婁漢書呂后紀后女弟呂須叚借為嬃易歸妹以須陸續本作嬃注妻也按天文北方貓女四星亦曰須女光微小天市垣織女三星明大故織女為貴須女為賤

處 頸 頸 絆靴兩足也从糸須聲按莊子馬蹄司馬向秀本連之頸以轄頸吳都賦頸麋轉注說文云漢令贅壺卒有頸

需十三名凡需之派皆衍需聲 相俞切

廣 需 需 縩也遇雨不進止縩也从雨而聲易曰雲上于天需按許意謂須意而引周易雲上于天需字蜀冰傳會其說謂字从雨从天非是愚謂此字當从雨从耎省會意即今所用濡溼字與孺同意廣雅釋言需遲也說文紊篆解引易既濡需有衣紊各本以孺為之夫若濡有慍以濡為之叚借為孺易豕上傳需須也禮卦傳需不進也

說文通訓定聲 需部弟八 三毛

序卦傳需者飲食之道也鄭讀需為秀陽氣秀而不直前者是上坎也秀需雙聲左哀六傳需事之下也十四傳需事之賊也釋文嬬也莊子大宗師靜許閒之需役王注待也李注濡弱為役也則謂本字偏旁亦多誤作鞮又為契古契旁需旁字多相亂蓋篆書形近其義亦近也考工鮑人之事欲其柔滑而膇脂之則需故書字作耎注讀為柔需之需弓人薄其帤則需注謂不充滿輭人馬不契需注讀為長需之需或曰皆借為嬬為懦或曰即本字之轉注俱通聲訓左傳釋文需懦弱遲疑也

虢虞 膚 膚 臂羊矢也按臂上也羊豕曰膚在人曰肫从肉需聲讀若襦與腴字別儀禮注肫脅肉也脅若膺胳觳之折以大夫之餘體准南詮言周公殺牖不收于前注前肩之美也轉注史記龜策傳取前足膚骨穿佩之槩解臂也叚借為煖楚辭招魂膚著干些大招鼎臑盈望注煗爛也又為輭荀子臣道膚而動注微動也

虞 儒 儒 術士之偁从人需聲與侸字別法言君子通天地人曰儒論衡超奇能說一經者為儒生壺子非儒下儒浩居而曰順者也周禮太宰四曰儒師注儒禮記儒行釋文儒之言優也和也言能安人也謚峻碑學為侸宗以侸為之衡方碑少以濡術以濡為之叚借為懦荀子脩身偷儒轉脫方言十二儒輸愚也注猶懦撰也禮記王藻注釋文引別本儒者所長弱也又廣

雅釋詁侏儒短也聲訓說文儒柔也以懦爲訓風俗通儒者區也言其區別古今論語女爲君子儒皇疏儒者通也禮記儒行疏儒濡也以先王之道能濡其身素問皮論名曰樞儒注順也需柔順皆雙聲古韻左襄四叶侯部

虞 **襦** 短衣也从衣需聲一曰麤衣其長及膝若今之短襦禮記內則衣不帛襦袴左昭廿五傳徵褒與襦急就篇袍襦表裏曲領幣方言四襦西南蜀漢謂之曲領宇亦以裕爲之別義方言四裕謂之襦按即裕也小兒次衣又廣雅釋器荷作襦謂之裨襦周禮羅氏蜡則作羅襦司農注細密之羅聲訓釋名襦煗也言溫煗也古韻左昭廿五叶侯襦

尤 虞 **魏** 魚鬼無聲烈纀不雨止也从鬼需聲

尤 **獳** 怒犬兒从犬需聲讀若檽字亦作獳左僖廿八傳曹畺戾獳廣韻注作獳成十傳晉景公獳史記戾表作據隱四傳衛獳羊肩按埤蒼有獳字胡羊也

虞 **懦** 驚弱者也从心需聲與偄媆媆俱畧同段氏玉裁訂即偄字亦也賈注下也荀子禮論苟怠惰偷懦之爲安注讀爲儒漢書兒寬傳然儒於武注柔也

虞 **濡** 水出涿郡故安東入淶陳戴氏震校當作入淶是也从水需聲與渜字別水出今直隸易州窮獨山名北易水東南入保定府定興縣界爲沙河一曰東南流入容城縣境段借爲需滯之需廣雅釋詁二濡也易賁如濡如詩瀌瀌盈不濡軌羔裘如濡六書如濡皆潤澤之皃禮記祭義春雨露既濡霑喪大記濡濯棗于坎曲禮濡肉齒決內則濡豚包苴實蓼史記扁倉傳今客腎濡正養弱也素問至真要大論寒入下焦傳爲濡瀉注謂水利也又爲渜漢書溝洫志陽都濁水今之灤河也澳灤聲近又爲孌孟子是何濡濡也又爲嬬爲偄爲媆爲懦史記刺客傳無濡忍之志管子版法藏溫濡又曼韻連語雅子徐无鬼濡需者豕蝨是也釋文徐安須央一說借爲蝡蝡亦通後漢荀爽傳濡須注水名也古韻詩羔羊叶濡侯渝皇華叶駒濡驅誠墨子侯文叶喻濡殊珠渝

虞支 **擩** 染也从手需聲周禮六曰擩祭字亦作捼作捽作捼段氏玉裁訂此字當从臾聲儀禮公食禮以授于醢特牲禮捼醢周禮大祝擩祭杜讀虞芮之芮廣雅釋詁四捽拄也考工鮑人注視手慎擩之字義煩擩猶捼抄或曰耳濡目染宇以濡爲之

虞 **嫷** 弱也从女需聲與媆偄義同別義一曰下妻也易歸妹以須隆續本作嫷注妾也又廣雅釋親妻謂之嫷

虞 **繻** 繒采色从糸需聲讀若易繻有衣衣絮也廣雅釋詁二繻色也段借爲喻易既濟繻有衣袽盧氏注繻者衣敝船漏末之識也子夏傳作襦卽禫王注讀爲濡說文絮絮引作需有衣絮又左隱二紀裂繻來迎女字子帛公穀皆以繻爲之漢書終軍傳闕吏子軍繻蘇林曰帛邊也張晏曰符也書帛裂而分之若券契矣又左桓六傳申繻管子大匡作俞

過 **獳** 孔子也从子需聲禮記內則獳子轉注書金縢公將不利於孺子傳稚也晉語孺子何懼注少也孟子有孺子歌曰注童子也又禮記曲禮大夫曰孺人注孺之言屬按妻與孥類也左傳有南獳子季桓子妻史記倭辛傳稱獳閼齊策有七獳子段借爲孔廣雅釋詁一生也莊子天運烏鵲孺又爲喻按詩常棣和樂且孺又疊韻連語說文一曰輸也輸尚小也按輸孺尚小也柔嫩之意卽荀子所云偷儒也聲訓爾雅釋言孺屬也李注骨肉相親屬也釋名兒始能行曰孺子孺濡也言濡弱也古韻詩常棣叶豆飫具豳

虞 虞 **醹** 厚酒也从酉需聲詩行葦酒醴維醹按字亦作酸字林酸重醞也古韻詩行葦叶主醹斗考

取十六名凡取之派皆衍取聲 七庾切

虞 **取** 捕取也从又从耳會意周禮獲者取左耳司馬法曰載獻賊賊者耳也爾雅釋詁探篡佇取也左莊十一傳復而敗之曰取某師昭四傳凡克邑不用師徒曰取又禮記月令取蠶登龜取龜轉注爾雅釋詁三取爲也老子故取天下者常以無事易旅斯其所取災繫辭傳遠近相取韓詩外傳君取于臣謂之取孟子傷廉漢書王吉傳言其取舍同也賈誼傳莫如先審取舍又禮記儒行力行以待取注進取位也段借爲娶易需勿用取女禮記檀弓可以冠子取妻左哀十二傳昭公取于吳又漢書五行志內取茲謂禽注取如聚麀之聚又爲聚左昭二十傳取人于萑苻之澤注失之聲訓釋名釋言揣取趣也漢書王吉傳注取進趣也古韻詩角弓叶驟後罷取楚辭取靈樞官鍼叶下去取補寫眞邪篇叶厚取漓管子白心叶道取天問叶厚取文子符言叶聚取醉言素問離合眞邪論叶怒下

尤 **蕢** 麻蔡也从艸取聲七諫蒬蔡襍王逸注菜潮也按此字當爲蕢之或體今系此

廢 疾也从走取聲廣雅釋詁一遽也字亦作躉作趡趣聲類躉音局促促長周禮縣正趡其稼事鄭記月令趡民收斂漢書周勃傳作穢卽禫王注讀爲濡說文絮絮引作需有衣絮又左隱二紀裂繻來迎女字子帛公穀皆以繻爲之漢書終軍傳闕吏子軍繻蘇林曰帛邊也張晏曰符也書帛裂而分之若券契矣又左桓六傳申繻管子大匡作俞

過 **獳** 孔子也从子需聲禮記內則獳子轉注書金縢公將不利於孺子傳稚也晉語孺子何懼注少也孟子有孺子歌曰注童子也又禮記曲禮大夫曰孺人注孺之言屬按妻與孥類也左傳有南獳子季桓子妻史記倭辛傳稱獳閼齊策有七獳子段借爲孔廣雅釋詁一生也莊子天運烏鵲孺又爲喻按詩常棣和樂且孺又疊韻連語說文一曰輸也輸尚小也按輸孺尚小也柔嫩之意卽荀子所云偷儒也聲訓爾雅釋言孺屬也李注骨肉相親屬也釋名兒始能行曰孺子孺濡也言濡弱也古韻詩常棣叶豆飫具豳

虞 虞 **醹** 厚酒也从酉需聲詩行葦酒醴維醹按字亦作酸字林酸重醞也古韻詩行葦叶主醹斗考

取十六名凡取之派皆衍取聲 七庾切

虞 **取** 捕取也从又从耳會意周禮獲者取左耳司馬法曰載獻賊賊者耳也爾雅釋詁探篡佇取也左莊十一傳復而敗之曰取某師昭四傳凡克邑不用師徒曰取又禮記月令取蠶登龜取龜轉注爾雅釋詁三取爲也老子故取天下者常以無事易旅斯其所取災繫辭傳遠近相取韓詩外傳君取于臣謂之取孟子傷廉漢書王吉傳言其取舍同也賈誼傳莫如先審取舍又禮記儒行力行以待取注進取位也段借爲娶易需勿用取女禮記檀弓可以冠子取妻左哀十二傳昭公取于吳又漢書五行志內取茲謂禽注取如聚麀之聚又爲聚左昭二十傳取人于萑苻之澤注失之聲訓釋名釋言揣取趣也漢書王吉傳注取進趣也古韻詩角弓叶驟後罷取楚辭取靈樞官鍼叶下去取補寫眞邪篇叶厚取漓管子白心叶道取天問叶厚取文子符言叶聚取醉言素問離合眞邪論叶怒下

尤 **蕢** 麻蔡也从艸取聲七諫蒬蔡襍王逸注菜潮也按此字當爲蕢之或體今系此

廢 疾也从走取聲廣雅釋詁一遽也字亦作躉作趡趣聲類躉音局促促長周禮縣正趡其稼事鄭記月令趡民收斂漢書周勃傳

趣爲我語徑方進傳曾趣司隸段借爲趨詩棫樸左右趣之緜來朝趣馬又列子湯問汝先觀吾趣注行也淮南原道乘其要歸之趣按向也琴賦序覽其旨趣注意也又爲取莊子齊物論趣舍不同又爲騶周禮趣馬書立政趣馬詩十月之交蹶維趣馬箋中士也掌王馬之政轉音棫樸叶槱趣

尤覺 **齱** 齺也从齒取聲齒不正也字亦作齺作䶝段借疊韻連語史記握齱漢書作齷齪吳都賦齷齪而算注好苛局小之皃西京賦獨儉嗇以齷齪注小節也又重言形況字漢書申屠嘉傳齱齱注持整之皃

尤虞 **諏** 聚謀也从言取聲爾雅釋詁諏謀也詩皇皇者華周爰咨諏左襄四傳咨事爲諏魯語咨才爲諏按才亦借爲事當作士儀禮特牲饋食禮不諏日晉語諏于蔡原漢書敘傳胥仍物而鬼諏兮古韻詩皇華叶駒濡驅諏

尤 **棷** 木薪也从木取聲按斤木爲棷日新廣雅釋木棷柴也段借爲藪禮記禮運鳳皇麒麟皆在郊棷注聚草也又爲菆漢書五行志或棷一枚注麻幹也

尤 **郰** 魯下邑孔子之鄉从邑取聲字亦作鄹在今山東兗州府鄒縣西北之東鄒郰西鄒集孔子生於郰之闕里長徙曲阜仍號闕里左襄十傳郰人紇十七傳郰叔紇

濁 **冣** 積也从冖从取會意取亦聲與冣字音義皆別字亦作冣作寂史記大冣樂戲于沙丘公羊傳會猶冣也凡冣目冣括殿冣字皆當作此六朝以後皆譌作最顏氏家訓書證冣木之冣高長者孔耽神祠碑君冣長

虞遇 **聚** 會也从㐺取聲邑落曰聚今曰鄉曰鎮北方曰集皆是廣雅釋詁二凥也史記五帝紀一年而所居成聚平帝紀聚曰序漢書枚乘傳禹無十戶之聚後漢王扶傳所止聚落化其德注小於鄉曰聚轉注方言三萃穕集也東齊曰聚左成十三傳我是以有輔氏之聚注眾也哀十七傳陳人恃其聚禮記大學財散則民聚曲禮故父子聚麀又拾級聚足考工弓人六材既聚周禮委人以稍聚待賓客素問病能論聚者堅也史記麻書月名畢聚小爾雅廣詁聚叢也段借爲緅廣雅釋詁三聚塞也猶穀梁傳兩足不能相過謂之輒也左傳衛縶作縶又疊韻連語莊子達生聚僂之中則爲之司馬注器名也今冢擴中注爲之又左哀廿七傳齊顏涿聚說苑正諫作燭趨晏子春秋外篇作燭鄒孟子作讎由古今人表作燭雛古韻文子符言叶聚取轉音海內經叶僬聚處

尤有 **鯫** 白魚也从魚取聲按白小魚史記貨殖傳鯫千石鮑千鈞轉注史記項羽紀鯫生說我服虔曰鯫小人皃也高祖紀索隱小生也

尤有 **掫** 夜戒守有所擊从手取聲左昭廿傳賓將掫襄廿五傳陪臣干掫注行夜也服虔本作諏注謀也廣雅釋詁三掫持也又古今人表內史掫子毛詩以棸爲之段借爲聚廣雅釋詁三成也

遇 **娶** 取婦也从女从取會意取亦聲易姤勿用娶女左襄廿六傳椒舉娶于申公羊論語君娶于吳孟子娶妻如之何段借雙聲連語月令注日月會于娵訾疏亥次之號字亦作娵又爲嫛漢書揚雄傳注梁王魏嬰之美人閭娵聲訓白虎通娶者取也

遇 **埾** 土積也从土从聚省按取聲纂文吳人以積土爲埾埾堅也白虎通琮之言聚也象萬物之宗聚也

尤 **陬** 阪隅也从阜取聲廣雅釋言角也釋丘隅隈也宋策有雀生䴏於城之陬史記周勃世家後吳奔壁東南陬補亡詩在陵之陬注山足也吳都賦其荒陬譎詭注四隅也段借爲聚魏都賦蠻陬夷落又雙聲連語月令注日月會于陬訾釋文本作娵卽娶字又託名標識字爾雅釋天正月爲陬離騷攝提貞于孟陬兮

宥 **驟** 馬疾步也从馬聚聲廣雅釋宮奔也詩載驟駸駸周禮大司馬車驟徒趨楚詞招魂步及驟處兮注走也禮記曲禮車驅而騶以驟爲之轉注小爾雅廣言驟數也左文十四傳公子商人驟施于國宣三傳宣子驟諫呂覽適威驟戰而驟勝楚辭湘夫人時不可以驟得周書太子晉太師何舉足驟又老子驟雨不終日注暴雨也素問氣交變大論其變驟注注急注也晉語多而驟立賈注疾也左成十八傳驟朝于晉疏驟是疾行之名

芻十名凡芻之派皆衍芻聲 叉愚切

虞 **芻** 刈艸也象包束艸之形按象斷艸包束以飤馬牛者也此字兼象形會意俗作蒭作犓小爾雅廣物秣謂之芻又生曰芻詩白駒生芻一束周禮太宰七曰芻秣之式左昭十三傳淫芻蕘者轉注禮記月令共寢廟之芻豢孟子猶芻豢之悅我口謂食芻之牛羊也又周禮充人芻之三月注養牛羊曰芻又禮記檀弓塗車芻靈注束茅爲人馬謂之靈者神之類淮南齊俗譬若芻狗土龍之始成注束芻爲狗以謝過求福又爾雅蒙王芻又廣雅釋草稷稷謂之穖段借託名幖識字孟子注作亂者曰負芻春秋有曹伯負芻史記有楚王負芻益取曲禮能負薪意古韻詩綢繆叶芻隅逅

虞 **犓** 以芻莝養牛也从牛芻芻亦聲楚語曰犓豢幾何今作芻按此字後出當爲芻之俗字今附芻下

虞 趨 走也从走芻聲按疾行曰趨疾趨曰走禮記玉藻走而不趨又一節以趨曲禮帷薄之外不趨爾雅釋宮門外謂之趨荀子正論騶中韶護以騶爲之轉注史記商君傳秦人皆趨令秦隱向也附也孟子其趨一也漢書藝文志荀趨省易淮南氾論故終身而無所定趨注歸也段借爲取史記伯夷傳趨舍有時又爲趣字廣雅釋詁一趨疾也荀子哀公趨駕召顏回注速也莊子徐无鬼篇王命相者趨射之釋文急也荀子禮論趨輿而藏之注速藏之意又爲促漢書高帝紀令趨銷印又若不趨降漢書食貨志馳傳督趨酷吏咸宣傳趨具食後漢文苑張升傳何足趨明威戮于莊子外物脩上而趨下李注趨下下短也又爲趍周樂師趍以采齊行以肆夏故書作跂按跂即趍誤爲趨也漢書賈誼傳趨以肆夏是借趨爲趍也趍與行對文趍爲遍則行爲疾或說趍行二字當互易又詩猗嗟巧趨蹌兮釋文本作趍亦趨誤爲趨也凡芻旁古或作𠂤譌作多石韻詩緜瓜葉隔趍

尤 鯫 齒取也从齒芻聲廣雅釋詁三齧也管子輕重戊車覽齒注齧也轉注說文一曰馬口中梨也段借單詞形況字荀子王霸鰌然上下相信注齊相迎也上下相向之兒或曰轉注亦通

巧 鄹 然也从火芻聲聲字亦作焬作炒作煼方言七炒火乾也凡以火而乾五穀之類或謂之炒廣雅釋詁二炒乾也

虞 雛 鷄子也从隹芻聲禽獸文从鳥爾雅釋鳥生噣雛釋文鳥子生而能自啄者禮記月令乃以雛嘗黍注新雛也內則雛尾不盈握弗食管子五行不薦雛穀別義南山經南禺之山有鳳皇鴸雛注亦鳳凰李翊夫人碑頴範令涕隕泰誤从隹頁

尤 鄒 魯縣古邾國帝顓頊之後所封从邑芻聲按曹姓與邾字別或亦以翳以聊爲之漢騶縣今山東兗州府鄒縣鄒者邾婁之合音戰國時穆公改號邾婁爲鄒後爲楚所滅若今濟南府鄒平縣之鄒則古舜後姚姓之國與邾不涉段借爲郰水經泗水注鄒山春秋左傳所謂嶧山也故邾婁之國叔梁紇之邑也按今鄒縣古邾國嶧縣古小邾國叔梁紇之鄉則在鄒縣西北之一村守作郰亦作鄹又古今人表鄒衍史記以騶爲之周禮司燽注以鄒爲之

虞 騶 廄御也从馬芻聲禮記月令命僕及七騶咸駕注謂趣馬主爲事謂之御騶漢書百官公卿表趣馬六十人秩比六百石師古曰趣讀曰促趣馬主爲馳騁之官也左襄廿三傳孟氏之御騶虞掌馬之官兼掌御諸侯之駕者後又令爲騶因謂騶騎周禮廋人以廋爲之段借爲鄒賈爲邾婁史記吳太伯世家九年爲騶伐魯又爲戴賈爲取漢書翟錯傳材官騶發注謂矢之善者蘇林則謂借爲驟又爲趨荀子正論騶中韶護以養耳又爲驟禮記曲禮車騎而騶又疊韻連語詩于嗟乎騶虞傳騶虞仁獸也白虎黑文不食生物禮記樂記右射騶虞注義應之獸也淮南道應得騶虞鵕斯之乘注日行千里韓魯詩說騶虞天子掌鳥獸官又古有梁騶天子獵之田也賈子禮論騶者天子之囿也則爲本字本義又周禮大司樂令奏騶虞注樂章名在召南之辛章王射以騶虞爲節

尤 嫗 婦人妊身也从女芻聲廣雅釋詁四侳也書梓材至于嫗婦今本以屬爲之別義廣雅釋詁一嫗好也

宥 緰 絲之細也从糸芻聲詩君子偕老蒙彼縐絺傳絺之靡者爲縐按今東洋日本所出野雞葛可移贈斯名又吾蘇稱漸湖所織絲紬亦謂之縐紗

付十六名凡付之派皆衍付聲 方遇切

遇 付 與也从寸持物對人會意廣雅釋詁三予也書高宗肜日今文天既付命正厥德今作予梓材皇天既付中國民馬融作附段借爲附周禮大祝付練祭

遇 耐 後死者合食于先祖从而付聲儀禮既夕明日以其班祔注卒哭之明日祭名祔猶屬也祭昭穆之次而屬之禮記檀弓周公盖祔又衛人之祔也離之注謂合葬也禮記大夫附于士以附爲之左傳祔而作主爾雅釋詁祔祖也段借爲備禮記曾子問殤不祔祭祔備雙聲雙聲訓爾雅釋詁注祔付也付新死者于祖廟

虞 符 信也漢制以竹長六寸分而相合从竹付聲按有銅虎符竹使符或曰五寸古用圭璋其後乃以代之周禮掌節門關用符節注如今官中請官詔符也孟子若合符節漢書高帝紀封皇帝璽符節注符謂諸所合符以爲契者也轉注答賓戲守爾天符注相命也史記孝武記以風符應合于天地集解瑞也淮南脩務故有符于中注驗也甘泉賦同符三皇注合也揚亡論如有前符注猶法也報任少卿書脩身者智之符也注信也段借爲孚史記律書言萬物剖符甲而出也又爲浮蜀都賦符采彪炳注符采玉之橫文也按讀如孚尹旁達之孚孚付雙聲又爲俘淮南俶真蓋符之厚注蓋之中白符又雙聲連語後漢班超傳符拔注形似麟而無角又訛名幠識字爾雅釋草苻鬼目即本草之敍菜也漢書司馬相如傳藏持若蓀注符鬼目也字亦作苻从艸後借爲蒲晉書浦洪孫堅背有草付字改姓苻轉音呂覽知度叶符周

虞 柎 闕足也从木付聲詩鍾鼓柎之足按凡器物之足皆得曰柎俗作跗左成十六傳有鼻柎之跗注注謂足跗字亦作蚹莊子齊物論吾待蚹蚹蠋耶司馬注謂蚹腹下柎蠋可以行者也字又作趺補亡詩白華釋跗注與趺同匡謬正俗趺者俯也詩常棣鄂不韡韡箋柎鄂足也古聲不附同西山經崇吾之山有木焉員葉而白柎管子地員朱跗黃實段借為柎按考工弓人方其峻而高其柎疏把中又為柎按儀禮士冠禮以魁柎之注柎柎也又雙聲連語爾雅釋魚蚹蠃蠃蝓郎蝸牛也

虞 府 俛病也从疒付聲方言十一凡閒謂之府聲訓方言注府言俯視之因名

遇 髭 髟付聲結也从髟付聲付聲廣雅釋詁四髻也按髻者髮之俗字

虞 府 文書藏也从广付聲周禮有天府玉府大府內府外府左文七傳水火金木土穀謂之六府禮記曲禮在府言府注謂貨藏貨賄之處也爾雅釋地有九府釋文猶庫藏也廣雅釋宮府舍也又官也周禮太宰以八灋治官府注百官所居曰府後漢郎顗傳注三府三公也承宮傳注三府大尉司徒司空也樊準傳注五府太傅太尉司徒司空大將軍也凡開第謂之開府又周禮宰夫府掌官契以治藏天官序官府六人此與史胥徒皆小吏轉注小爾雅廣詁府聚也秦策此謂天府注聚也書呂刑惟府辜功左傳吾不為怨府素問陰陽應象大論神明之府也脈要精微論夫脈者血之府也又白虎通性情六府謂大腸小腸胃膀胱三焦膽也府者為五藏宮府也俗字作腑又呂覽情欲身盡府種注腹疾也字亦作腑西山經竹山有草名黃雚浴之已疥又可以已腑注腑腫也段借為頫荀子非相府然若渠屋槀拾之於已也聲訓風俗通府聚也公卿牧守道德之所聚也周禮春官疏凡物所聚曰府廣雅釋詁一府取也古龜文子符言叶府主轉音靈樞經脈篇叶腑道榮氣篇叶府紀始理素問陰陽應象論叶道紀母府疏五過論叶紀理主道理始矣寶殆府陰陽類論叶在止腑

遇 駙 副馬也从馬付聲東京賦駙承華之蒲梢漢書百官公卿表駙馬都尉後漢明帝紀注掌天子之副馬按御乘與副馬者武帝初置官也晉尚公主者並加此號轉注說文一曰近也經傳皆以附字傳字為之段借為赴說文一曰疾也又為輔史記司馬穰直傳車之左駙鉗伯莊曰駙馬箱外之立木承重板者聲訓漢書蘇武傳注駙副也後漢魯恭傳注駙副也付副雙聲

虞 忿 忽也从心付聲別義方言十二忿愉恨也注猶啕愉也廣雅釋詁一喜也三說也

虞 泭 編木以渡也从水付聲副雅釋水庶人乘泭釋言舫泭也孫注方木置水中為泭桴也按方木並木也傳謂方舟設泭楚辭憎往日乘汜泭以下流注楚人曰泭秦人曰筏字亦作筏廣雅釋水筏筏也方言九泭謂之桴拔大曰筏曰簰小曰泭今有竹簰木桴水淺宜竹字亦作桴廣雅釋水桴舟也論語乘桴浮于海以桴為之

遇 鮒 魚名从魚付聲今之鮒魚易井谷射鮒虞注小鮮也子夏傳則謂蝦蟇呂覽貴直鮒入而甑居注小魚秦時孔鮒字子魚後名甲孔子九世孫著孔叢子其書有小爾雅一篇漢志列孝經家亦小學之津梁也古韻易井叶鮒漏

虞 拊 擖也从手付聲荀子富國拊循之注與撫同詩豳我斯我畜我循之也西域傳子拊離代立注讀與撫同轉注左襄廿五傳公拊檟而歌釋文拊也衛策拊鬱無笥服注擊也楚辭東皇太一揚枹兮拊鼓書益稷予擊石拊石管子禁藏毋拊卵史記秦始皇紀執捶拊以鞭笞天下又禮記少儀削授拊注謂把手亦作附廣雅釋器附柄也儀禮大射儀見鐏于阼釋名弓中央曰附附撫也人所撫持也又為樂器之名周禮大師擊拊注形如小鼓以韋為之著之以糠禮記明堂位拊搏史記樂書合守拊鼓亦名相應記樂記治亂以相是也段借為趺方言十二拊疾也又為付廣雅釋詁三拊予也付之為予猶句之為與義相因聲訓荀子禮論縣一鍾尚拊之膈注拊一名相拊所以輔樂相亦輔之義

虞 紨 布也一曰粗紬从糸付聲廣雅釋器紬也漢書嚴延年傳女羅紨

遇 坿 益也从土付聲付聲廣雅釋詁一附益也孟冬坿城郭經傳多以附為之

遇 附 附婁小土山也从阜付聲按附婁疊韻連語猶鄰之為鄰婁也宥 春秋左傳附婁無松柏今作培塿段借為坿廣雅釋器附柄也禮記王制附于諸侯曰附庸注小城曰附庸詩角弓如塗塗附傳著也孟子附之以韓魏之家周語而附之以令名漢書諸侯王表設附益之法注封諸侯過限曰附益又為駙小爾雅廣詁附因也又近也廣雅釋詁四依也周禮大司徒其附于刑者歸于士注麗也淮南覽冥訓附耳之言聞于千里離騷父老今剖判民以附夷狄注令之親附呂覽貴直附郭自將兵注近郭也太元親脯附乾豉注脯曰附史記年表諸侯子弟皆脯腊索隱木皮也又為腐按易說卦傳兌為附決廣雅釋草附支遒草也又為耐禮記朋友虞附而退古韻詩角弓叶木附厲鮮叶附後癸侮皇矣叶禦附侮僭子弟子職叶厚附轉音宋玉神女賦叶侮去附

虞 腐 爛也从肉府聲廣雅釋詁三敗也釋器臭也詩大東簸將泲腐不中用也釋文朽也呂覽盡數流水不腐楚辭離世淹方芷於腐井兮又漢書嚴安傳始皇死非欲腐者許之注宮刑也報任少卿書最下腐刑極矣轉注史記刺客傳此臣之日夜切齒腐心也漢書霖布

傳腐餔注腐者爛敗者
龍呂覽盡數葉腐蟲

需之剥分部

尤二十九名凡尤之派皆衍尤聲 力燭切

屋 **尗** 尤尗菽尗地蕈叢生田中从中六聲按从大會意其形似蓋破
蔬注生菰草中皆此土菌也其木生者曰黃曰楓
字亦誤作尤吳仲山碑熹平元年蓋借尗爲大也

屋 **弄** 尤兩手盛也从廾
尤聲與匊器同

屋 **竈** 尤灶 亦聲或从酋聲按尗竈詹諸皆雷聲連語今作蟾蜍鳴
詹諸者不能作聲也尗尗重言形況字皮尗者雍蔀之形也行尤
尤者不能跳梁也韓詩新臺得此醜竈字又誤作竈爾雅竈醜蟾諸
注似蝦蟆居陸地淮南謂之去蚊王。
引之云說解三尗字皆當作去非是。

屋 **圭** 尗 土塊尤尤也从土尗聲讀若逐錯本若速字亦作碌玉篇碌磩
多沙石別義說文一曰圭梁按其地土剛史記畧取陸梁地爲

桂林象郡南海字作陸
轉音老子法本叶碌玉

屋合 **歗** 尗 歗歗也从欠竈聲俗从口从叔聲
口與口相就爲歗聲類嘯嘯也

號 **竄** 尗 炊穴也从穴竈省聲或不省史記孝武紀索隱引說文周
禮以竈祠祝融倉頡篇楚人謂竈曰窜亦作窜禮記郊特
牲竈者老婦之祭也獨祝融夏爲太陽其氣長養祀之於竈白虎通五
祀竈者火之主人所以自養也漢書五行志竈炲陽左傳鄭禪竈字
譙譙者燋也齊公孫竈字子雅者黑也假借爲造周禮大祝故
書二曰竈聲訓釋名竈造也創造飲食也轉音論語叶與竈禱

屋 **睦** 尗 目順也从目圭聲古文从目尤聲谷本下从囧誤轉注說
文一曰敬和也廣雅釋詁一睦信也書堯典九族既睦周
禮大司徒孝友睦婣任恤禮記禮運講信脩睦注皆訓親坊記睦于
父母之黨注厚也孟子則百姓親睦注和也史記司馬相如傳敦睦
睦睦集解敬也亦重言形況字漢書韋賢傳注密也易范
長生本竟睦夬夬注通也轉音文子符言叶服穀睦國

屋 **騞** 尗 土蒙驀也从馬圭聲
爾雅注今之野驄

屋 **稑** 尗 疾就也从禾圭聲或从麥聲後穜先就曰稑先穜後就曰
種詩七月黍稷重穋周禮內宰而生種穋之種于竇注穋

陸穀黍稷之屬聲訓越語五穀曰就注
穋和也以睦爲訓轉音詩七月叶穆麥。

屋 **陸** 尗 高平地从阜从圭會意圭亦聲猶文从古文阜省从猶文
尤爾雅釋地晉有大陸易鴻漸于陸左定元傳田于大
陸齊語陸阜陵墐史記孝武紀河溢皋陸注廣平曰陸楚辭憂苦
陸夷之曲衍兮注大阜曰陸轉注爾雅釋天北陸虛也西陸昴也左
昭四傳日在北陸而藏冰西陸朝覿而出之注道也論衡論死
不知古今奔赴又爲鼃莊子馬蹄翹足而陸司馬注跳也又雙聲連語廣雅
釋訓陸離參差也南都賦滬漫陸離離騷長余佩之陸離又分散也
蜀都賦毛羣陸離又美好皃淮南本經流漫陸離又楚辭逢紛薛荔
飾而陸離蔫兮注美玉也又西京賦怪獸陸梁注東西倡佯也又重
言形況字後漢馬援傳今眾共陸陸注猶碌碌也又託名標識字西
山經崑崙之地神陸吾司之注即肩吾也廣雅釋草陸莢蓂也即蔆
盆子易覓陸夫夫求衷注商陸也子夏傳木根草莖即馬尾草虞注
和睦也則謂借爲睦蜀才本作睦聲訓釋名陸漉也水流漉而去也

屋 **賣** 尗 衒也从貝圭聲商古文睦讀若育廣雅釋詁三賣賣也周禮
賈師凡國之賣價以債爲之禮記王制不粥于市以鬻爲之

沃 **贖** 尗 水縎也从貝蜀聲爾雅贖牛橋今之澤瀉也
詩汾沮洳言采其贖舌韻詩汾沮洳叶曲黃玉族

屋 **犢** 尗 牛子也从牛瀆省聲按贖聲禮記禮器諸侯膳以犢郊特牲用
轉音詩考槃叶陸轂
酒誥九誥叶陸復逋

屋 **遺** 尗 媵遺也从辵貴聲按貴聲公羊定元傳主人習其讀而問其傳孟子讀
諷書也从言貴聲公羊定元傳主人習其讀而問其傳孟子讀
其書轉注廣雅釋詁二讀說也莊子則曦號而讀之也李注猶
語也假借爲摺小爾雅廣言讀抽也詩墻有茨不可讀也又爲續周
禮巾車故書牋時受讀又爲、按今誦書斷其章句曰讀猶逗留也
句者乚而止之讀者、而留
之舌韻詩墻有茨叶束讀辱。

屋 **譴** 尗 譢怨也从言貴聲左昭元傳民無謗讒注訴也宣十二傳君
無怨讒注誇也漢書五行志怨讟動于民注痛怨之言也

屋 **韇** 尗 弢矢house方言九所以藏箭弩謂之箙或謂之韇或謂之鞬九廣雅釋器韇箙矢
藏也轉注儀禮士冠禮
抽上韇注藏箭之器也

屋 **殰** 胎敗也从歺賣聲字亦作牘作𩕳禮記樂記胎生者不殰注內敗曰殰管子五行毛胎者不牘淮南原道獸胎不𩕳轉音文子道原叶木石澤殰

屋 **櫝** 匱也从木賣聲儀禮聘禮西面坐啟櫝圭函也禮記少儀斂則啟櫝蓋襲之劍函也魯語使求得之金櫝矢函也鄭語櫝而藏之龍漦函也左昭七傳賂以瑤甕玉櫝斝耳論語龜玉毀于櫝中轉注左昭廿九傳公將為之櫝廣雅釋器棺也別義說文一曰木名又曰大梡也按明堂位俎用梡嶽之梡舉食之桼也鍇本大梡作木枕則即少儀之頴為警枕歟又釋名釋兵松櫝長三尺櫝速櫝也前刺之言也叚借雙聲連語蒼頡篇櫝櫨三輔舉水具也按猶鹿盧

屋 **匵** 匱也从匚賣聲按當為櫝之重文今附于此論語韞匵而藏諸釋文本作櫝漢書楊王孫傳竅木為匵注小棺也即櫝字

屋沃 **贖** 貿也从貝賣聲虞書金作贖刑馬注意善功惡使出金贖罪坐不戒慎者別義管子五行贖蟄蟲卵菱注猶去也聲訓後漢趙壹傳注贖即續也

屋 **牘** 書版也从片賣聲長一尺既書曰牘未書曰槧史記緹縈通尺牘漢書陳遵傳與人尺牘主皆藏弆昌邑王髆傳持牘趨謁周勃傳吏乃書牘背示之游俠原涉傳削牘為疏注木簡也別義周禮笙師舂牘應雅司農注舂牘以竹大五六寸長七尺短者一二尺其端有兩空渠畫以兩手築地聲訓釋名釋書契牘睦也手執之以進見所以為恭睦也釋樂器舂撞也牘築也以舂築地為節也

宥 **竇** 空也从穴賣聲禮記月令穿竇窖注入地隋曰竇禮運順人情之大竇也注孔穴也周語不竇澤注決也叚借為瀆周禮大宗伯注不見四竇者大司樂注四竇同古韻左哀十七叶竇踰

屋 **儥** 見也从人賣聲字亦作覿易困三歲不覿儀禮聘禮私面私覿左昭十九傳龍不我覿也周語武不可覿東京賦故曠世而不覿集韻以說文覿字為覿字大謬叚借為賣說文鉉本儥賣也从人賣周禮胥師察其詐偽飾行儥慝者司市以量度成賈而徵儥古韻易困叶木谷覿

屋 **黷** 握持垢也从黑賣聲一切經音義引廣雅蒙也漢書谷永傳注黷汙也經傳皆以辱為之儀禮士昏禮今吾子辱注以白造緇曰辱又以瀆為之左昭元傳瀆齊盟昭廿六傳國有外援不可瀆也禮記緇衣則爵不瀆周語不亦瀆姓矣乎按皆垢恥之意又聲類黷黑也叚借為潯吳都賦林木為之潤黷注黑茂也按溼也又為嬻說文引易曰再三黷公羊桓八傳亟則黷漢書枚乘傳以故得媟黷貴幸注垢濁也按狎近也後漢陳蕃傳注黷媟也劉廙傳注黷猶慢也數也廣雅釋言黷狎也漢書郊祀志敬而不黷注汙渫也

屋宥 **瀆** 溝也从水賣聲一曰邑中溝爾雅釋水注澮曰瀆廣雅釋水瀆坑也易說卦傳坎為溝瀆或曰田間曰溝邑中曰瀆荀子脩身開其瀆楚辭離世漸藁木于滂瀆史記屈賈傳彼尋常之汙瀆兮索隱小渠也周禮雍氏掌溝瀆澮池之禁叚借為隤按爾雅江淮河濟為四瀆又為嬻易蒙再三瀆繫辭傳下交不瀆禮記表記夏道未瀆辭左昭廿六傳貫瀆鬼神又為黷左昭十三傳瀆貨無厭周語不亦瀆姓矣乎晉語瀆其信也又為殰太元難凍冰瀆注敗也聲訓荀子脩身開其瀆注水竇也又釋名瀆獨也各獨出其所入海也白虎通瀆者濁也中國垢濁發源東注海其功最大故稱瀆也風俗通瀆者通也所以通中國垢濁通瀆雙聲古韻靈樞營衛生會篇叶霧漚瀆

屋 **嬻** 媟嬻也从女賣聲據說文則與遠同經傳皆以黷以瀆為之

沃 **續** 聯也从糸賣聲古文从庚賣省聲庚者絡絲柎从干象柎𠂆𠂆手絡之詳見余所箸說解商从庚猶从糸也爾雅釋言續繼也廣雅釋器續絲也爾雅釋詁賡續也蓋以今字釋古字也庚賡二字義畧同而聲則異後人音讀誤耳詩小戎陰靷鋈續禮記深衣續衽鉤邊周禮巾車歲時更續史記扁倉傳刑者不可復續淮南脩務教順施續注猶傳也書益稷乃賡載歌曰管子國畜愚者有不賡本之事注猶償也叚借託名幖識字家語申續字周論語作棖史記仲尼弟子傳正義作繚聲訓深衣注續猶屬也古韻詩小戎叶續轂鼎玉屋曲良耜叶角續

屋送 **隤** 通溝也鍇本通溝以防水也从阜賣聲讀若瀆今音或轉若洞古文从谷按隤者山間泉成溝也爾雅釋山嶺無所通谿注所謂窮瀆者按爾雅江淮河濟為四瀆四瀆者發原注海者也正字當作隤邑中曰瀆人為之山中曰隤非人為之

录十一名凡录之派皆衍录聲 盧谷切

屋 **录** 刻木录录也象形按此字實即剌之古文又按歷錄字雖雙聲連語似宜作此录為正

屋 **祿** 福也从示录聲詩瞻彼洛矣福祿如茨既醉天被爾祿儀禮少牢饋食禮使女受祿于天爾雅釋詁無祿死也曲禮士曰不祿又短折曰不祿石渠禮議君死未葬曰不祿晉語又重之以寡君之不祿叚借為穀周禮天府若祭天之司民司祿注司祿文昌第六星祿之言穀也周禮太宰四曰祿以馭其士注若今月俸也禮記王制王者之制祿爵疏穀也易象上傳不可營以祿魯語祿次之食也又請納祿與車馬而遵著注田邑也晉語敢歸祿注所得賞也論語子張學干祿孝經然後能保其祿位注食稟為祿韓非子解老祿也者

人之所以持生也。按經傳凡云穀祿一借一正。實同字。猶戲謔乞匄步武曲局族屬方法之複語也。轉注廣雅釋詁一祿善也。聲訓孝經援神契祿者錄也。取上所以教錄接下。下所以謹錄事上。釋名士曰不祿不復食祿也。白虎通姻娶祿之言稍也。否韻詩楚茨。叶具奏祿。天保。叶穀屬足。正月。叶祿僕屋。又叶屋穀祿哭獨。楚詞天問。叶欲祿。

沃　**菉**　㷔　王筠也。从艸。彔聲。詩曰。菉竹猗猗。籀从𥫱。爾雅注。虎蓼也。今呼鳴脚莎。按即今淡竹葉也。說文之蓩艸。莫艸皆此。可知。離騷。蕡菜蘅以盈室兮。招魂。菉蘋齊葉兮。詩。於朝采綠。以綠為之。段借為錄。實為彔。周書王會堂下之東面。郭叔掌為天下菉幣焉。

沃　**趢**　㷔　遽趢也。从走。彔聲。說文。遽。傳行趢趢也。一曰行曲脊皃。東京賦。狹三王之趢趢。亦疊韻連語。

屋　沃　**逯**　㷔　行謹逯逯也。从辵。彔聲。方言十二。逯行也。段借為录。按廣雅釋訓。逯逯。眾也。亦重言形況字。又為逮之誤字。廣雅釋詁一。逯及也。漢書翟方進傳。逯並為橫塹將軍。又單醉形況字。淮南精神。逯然而來。注。謂無所為忽然往來也。又託名標識字。後漢郅惲傳注。逯。秦邑也。

屋　**睩**　㷔　目睩謹也。从目。彔聲。讀若鹿。楚詞招魂。蛾眉曼睩目騰光。注。視皃。惆上哀世今睩睩。亦重言形況字。段借為祿。廣雅釋詁一。睩善也。

覺　**剝**　㷔　裂也。从刀。从彔。會意。彔刻割也。彔亦聲。或从卜。聲。廣雅釋詁三。剝離也。按離者。禹也。勞也。四剝。脫也。周禮柞氏。冬日至。令剝陰木而水之。注謂斫去次地之皮。太宰注。革曰剝。夏小正。剝鯊剝瓜。易。艮其輔。剝也。荀子。瀘園然而不剝。脫不砥礪。謂刮去其生澀。段借為支。易。剝卦。馬注。落也。鄭注。萬物零落。故謂之剝也。詩七月。八月剝棗。傳。擊也。夏小正。剝棗。傳。取也。轉注。禮記。檀弓。喪不剝奠也。敏注。猶保也。偽素。誓。剝喪元良。傳。傷害也。後漢。卓傳注。剝猶亂也。否韻。周書。周祝。叶剝足。

沃　**親**　㷔　笑視也。从見。彔聲。

屋　**娕**　㷔　隨從也。从女。彔聲。史記。平原君傳。公等錄錄。因人成事者也。以錄錄為之。索隱引說文。娕娕。隨從之皃。莊子。漁父。緜緜而受變于俗。以祿為之。亦皆重言形況字。後漢馬援傳。今共陸陸。以陸為之。別義。埤蒼。娕。顓頊妻名。

沃　**綠**　㷔　帛青黃色也。从糸。彔聲。按東方閒色也。西方白青。曰縹。中央黃。黑曰緅。北方黑赤。曰紫。南方赤白。曰紅。詩。綠兮衣兮。傳。閒色。箋。則謂祿字之誤。禮記。玉藻。君朱綠。字亦作騄。廣雅釋器。騄青也。轉注。楚詞。橘頌。綠葉素榮。注。猶青也。獨斷。綠車。名曰皇孫車。天子有孫乘之。以從。段借為菉。詩。綠竹猗猗。終朝采綠。漢書司馬相如傳。撰以綠蕙。又為角。禮記。喪大記。君大夫鬢爪實于綠中。注。當為角瑲之誤也。或為簚。或作琢。愚按謂實于裹棺之四角。綠縮中。作本字亦通。又託名標識字。穆天子傳。天子之駿。盜驪綠耳。字亦作騄駬。楚辭。絕世赴崑山兮。帶驊騮。注。駿馬也。南都賦。騄驦齊繇。古今人表。綠圖。新序作錄圖。聲訓。釋名。綠。劉也。荊泉之水。於上視之。鬱然綠色。此似之也。否韻。詩采綠。叶沫。

沃　**錄**　㷔　金色也。从金。彔聲。段借為录。按今鈔録字。古剝木為書。故曰录。今通也。公羊。隱十傳。春秋録内而略外。廣雅釋詁三。録。具也。周禮職幣。皆辨其物而奠其錄。後漢和帝紀。注。録。謂總領之也。字亦作錄。廣雅釋器。録。節也。永明十一年。策秀才文。朕秉籙御天。又為廷吳語。今大國越録。注。第也。按行也。又為慮。荀子。脩身程役而不録。注。檢束也。漢書。晁錯傳。録德而定位。注。謂仔視也。按凡省録字。録囚字。皆慮也。慮録雙聲。又為録。荀子。性惡。文王之録。注。劍以色名。猶上文慧也。又為逯。為娕。漢書。灌夫傳。此特帝在郎録録。注言循眾也。蕭望之傳。不肖録録。注。謂循常也。蕭嵩傳贊。當時録録未有奇節。注。猶庸庸。言在凡庶之中也。亦重言形況字。又雙聲連語。詩小戎傳。棼慮。録也。謂

東文。否韻。鵻。短尾。

鴻叶。録。夸。定。俗。林。淵。

鹿五名。凡鹿之派皆衍鹿聲。盧谷切

屋　**鹿**　㷔　山獸也。象頭角四足之形。鳥。鹿足相似。从七。大曰鹿。小曰麚。易。屯。即鹿无虞。詩。呦呦鹿鳴。儀禮。鄉射禮。記。鹿中。容八。聲。段借為麓。易。屯。即鹿王肅注。山足也。魏受禪表。書陳納于大鹿。又為麓。吳語。困鹿宅虛。注。員曰。困方曰鹿。又疊韻連語。莊子。盜跖。與蚩尤戰於涿鹿之野。地名。又。尚書。刑德放。涿鹿者。羊人頭也。又。雙聲連語。廣雅釋器。緤車。謂之。麻鹿。注。車。方言作轄轆。又託名標識字。晉語。取五鹿。注。衛地。後又以邑為氏。又。廣雅釋草。鹿。何澤翰也。郎黍。姑主。療漆瘡。又。鹿腸。元蓼也。又。爾雅。圂。麁。聲。字亦作麤。又。燕策。鹿毛。壽。史記。索隱引。春秋後語。作眉古。謂。詩。野有死麕。叶。敬。鹿。乘。玉。

屋　**麓**　㷔　隱。命。興。録。聲。於。筐。麓。轉注。廣雅釋室。鹿。倉也。字亦作。麓。段借為。録。廣雅釋器。簏。籠也。

屋　**麤**　㷔　林。屬于山為麤。春秋傳曰。沙麤。崩。从林。鹿。聲。古文录。聲。按山足大林也。僖十四年。沙鹿崩。穀梁傳。林屬于山為鹿。水

經漳水注麗者林之大者也易屯卽鹿无虞虞注山足稱陸虞書納于大麓詩瞻彼旱麓禮記王制林麓川澤周禮柞氏掌攻草木及林麓鄭注詩文麓守山林吏也晉語主將適蠆而麓不聞注王苑囿之官左傳山之林衡鹿守之以鹿爲之假借爲录尙書大傳致天下于大麓之野注麓者録也虞書納于大麓傳録也魏公卿上尊號奏遵大鹿之遺訓聲訓釋名山足曰麓麓陸也言水流順陸燥也

屋 麗 麗 墨麗也从网鹿聲按小魚罟會語水虞於是乎禁罝罻罝者罣之譌字

屋 漉 漉 淺也从水鹿聲或从录聲方言十三漉極也禮記月令毋漉陂池釋文竭也字亦作盝作逯方言十二逯涸也廣雅釋詁一逯盡也爾雅釋詁盡竭也轉注鍇本說文一曰水下兒廣雅釋言漉滲也考工幌氏清其灰而盝之封釋文盝漉滲漏兒借託名標識字漢書禮樂志淫泆淫泆注泆名

禿 一名 他谷切

屋 禿 禿 無髮也从人上象未菜之形取其聲王育說蒼頡出見禿人伏禾中因以制字未知其審按此字當从禾而斷其下指事未割穗則禿也轉注爲無髮今蘇俗老而禿頂曰秀頂凡物老而椎鈍皆曰秀故鐵刀生衣亦曰銹秀禿相近字也禮記問喪禿者不免喪服

四制禿者不髽明堂位注齊人謂無髮爲禿揭呂覽明理盲禿傴佂盡數輕水所多禿與瘦人後漢匈奴傳禿翁注卽乃翁也聲訓釋名程疾病禿無髮沐禿也沐禿疊韻連語

卜六名凡卜之派皆衍卜聲 補木切

屋 卜 卜 灼剌龜也象灸龜之形按一象龜坼一象灼坼一曰象龜兆之從橫也古文一屈下周禮大卜注問龜曰卜禮記曲禮龜爲卜蓍爲筮書洪範卜五占用二詩定之方中卜云其吉爰語請卣于陽卜云假借爲付爾雅釋詁卜予也詩天保君曰卜爾百福傳筮皆曰予也或曰卜者与字之譌蝕其下半耳又爲僕檀弓卜人師扶右將訓白虎通卜赴也爆見兆也周禮大卜疏卜赴也赴來者之心故曰卜禮記曲禮疏卜覆也詩大田釋文引韓詩卜報也呂覽舉難卜相曰注卜擇也古韻詩小宛叶粟穀穀卜

赴 趨也从走仆省聲按卜聲爾雅釋詁至也小爾雅廣詁疾也左傳昭十五年以赴禮者西京賦紛擬體而迅赴莊子秋水赴水則接腋持頤轉注左氏作訃禮記檀弓赴於孔子注告也禮記凡訃于其者未至注今文赴作訃禮記檀弓赴於孔子注告也禮記凡訃于其君假借爲仆帝堯碑若不廢慆輒赴殞

趄 趄 趑趄也从足仆聲與赴畧同

支 小擊也从又卜聲字亦作扑夏小正詩幽風剥枣皆以剥爲之又叩門曰剥啄亦疊韻連詞廣書扑作敎刑傳榎楚也儀禮鄉射禮取扑搢之周禮司市大刑扑罰注搢也轉注左文十八傳歐之以扑挾磯注鍤也漢書陳項傳贊執敲扑以鞭笞天下注捶也假借爲仆史記周本紀秦破韓魏扑師武又爲撲史記刺客傳舉筑扑秦皇帝

朴 木皮也从木卜聲與樸醭皆別漢書司馬相如傳亭柔厚朴洞簫賦秋蜩不食抱朴以長吟轉注考工欲其樸屬而微至注猶附著堅固兒也以樸爲之又廣雅釋詁三朴離也按木皮卽柿木削則爲柿附既削則爲枹離義相因也假借爲趴廣雅釋詁二朴猝也急疾之意又爲樸廣雅釋詁一朴大也楚辭天問焉得夫朴牛懷沙材朴委積今又荀子性惡生而離其朴注質也魯靈光殿賦鴻荒朴

仆 宥 仆頓也从人卜聲前覆曰仆後仰曰僕素問經脈別論度水跌仆遇 史記司馬穰苴傳仆表決漏索隱卽其表也轉注漢書鄒陽傳幸仆齊北注僵仆也聲訓釋名仆踣也頓踣而前也仆踣雙聲

業 九名凡業之派皆衍業聲 蒲角切

沃 業 業 大版業也从丵从廾會意廾亦聲按大版業疊韻連語頗猥之兒云也南楚凡物盡生者曰撲生注今種物皆生云撲地生也無城賦屋閒撲地皆以撲爲之

僕 僕 給事者从人从菐會意業亦聲古文从臣从業廣雅釋詁一僕使也詩正月并其臣僕左昭七傳隸臣僕僚臣僕僕臣臺公羊宣廿七傳則是臣僕庶孽之事也周禮大僕注侍御于尊者之名賈子等齊天子御號爲大僕左文十八傳而使歐僕注御也詩出車召彼僕夫傳御夫也後漢光武紀僕射注秦官也僕主也又禮記禮運仕于家曰僕易旅得僮僕貞左昭七傳作僕區之法服注僕隱也按隱者匿之訓假借爲業詩既景命有僕傳附也管子地員累然如僕累中山經堵渚是多僕槃注蝸牛也子虛賦注引廣雅僕謂附著於人莊子人間世通有蚕宜緣或曰皆借爲朴字柿附之義亦通又疊韻連語漢書息夫躬傳遂不足數注凡短之兒也又重言形況字孟子使己僕僕爾亟拜也注煩猥兒又尤名標識字左傳以金僕姑射南宮長萬字亦作鏷字林鏷鍛磨矢古韻詩正

月叶麻僕屋。

屋覺 樸 木素也。从木。𠔃聲。普梏切。朴。樸或从手。則爲器論衡。量知無刀斧之斷者。謂之樸。淮南精神而竟樸桷不斲。注。采也。轉注。東京賦。尚素樸。注。質也。淮南精神。契大渾之樸。老子。敦兮其若樸。漢書貨殖傳。巵淳散樸。家語王言。民敦而俗樸。荀子。臣道。若馭樸馬。注。未調習之馬。又楚辭。懷沙。材朴委積兮。注。壯大爲朴。廣雅釋詁一。朴。大也。以朴爲之。又素質。鄭人謂玉未理者璞。周人謂鼠未腊者璞。南都賦。金彩玉璞。字亦作璞。孔耽碑。蹈仁義兮履朴。純字又作朴。皆本素引申之義。假借爲朴。考工記。欲其樸屬而微至。注。猶附著堅固皃也。按如木皮之附木。又爲樸。爾雅釋木。樸枹者。注。叢生者爲枹。按枹者苞也。又。樕樸心。卽詩之林有樸樕。其心黃耐溼。可作柱。故亦名心也。又詩。芃芃棫樸。小爾雅。廣詁。樸叢也。書。鮌。老子。顯德。叶樸谷濁。齊策。叶足撲。辱。文子。上德。叶木樸。大戴。王言。叶樸慤。

覺 撲 樸 撲也。从手。𠔃聲。通俗文。連枚曰撲。又手到曰撲。字林。手相搏曰撲。淮南說林。螟不祥之木。爲雷電所撲。太元。格不舜。其體撲。西京賦。流鏑擿撲。假借爲樸。方言。三樸。聚也。又爲糞蕪城賦。塵閒撲地。又爲漉淮南時則。具撲曲筥筐。云。此枚之誤字。

覺 撲 墣 圤 塊也。从土。𠔃聲。或从卜。聲。吳語。王寘淸人。嚊杭王以撲而去之。淮南書土之勝水也。非以一撲塞江。

覺 轐 車伏兔也。从車。𠔃聲。形似辰。伏于軸上。以生革。固束聯系之。其革曰轐。易說轐是也。考工記。加軫與轐焉。疏。今人謂之車屐。聲訓。釋名。轐伏也。伏樸雙聲。

屋 樸 樸 樸。棗也。从木。僕聲。按枹木也。叢生相包者。樕。樸。柞。域。棗。棘之屬。雅。樕。樸心。釋文。本作樸。詩。野有死麕。林有樸樕。傳。小木也。小木。疑當作心木。字體之誤。域。棫樸。傳。抱木也。按樕。樕亦謂之槲。樕。爾雅云。樕。樸正與詩。棫樸字法一例矣。今蘇俗稱櫟曰白淸。棗。白蒲。卽枹。樸之轉語也。聲訓。方言。三。樸。聚也。以撲爲之。

屋 濮 濮 濮水出東郡濮陽南入鉅野。从水。僕聲。今曰濮河。自河南衛輝府封邱縣流經直隸大名府開州東南。合洪河。入山東濮州界。俗謂之普河。語之轉也。禮記。樂記。桑間濮上之音。左昭九傳。以夷濮。西田益之。莊子。秋水。釣于濮水。釋文。陳地水也。別義。書牧誓。彭濮人。左文十六傳。麇人率百濮。昭十九傳。爲舟師以伐濮。此江濮之閒楚之西北境。當在今湖南荊州府石首縣之南。又蜀都賦。百濮所充。則濮之散處者耳。又在四川此百

是春秋繁露。木者春生之性。農之本也。管子。權修。一樹十穫者木也。左僖。水火金木土穀謂之六府。禮記。曲禮。司木注。山虞也。考工記。攻木之工七。輪輿亏廬匠車梓也。轉注。周禮。大師。金石土革絲木匏竹注。柷敔也。又。莊子。列禦寇。爲外刑者。金與木也。報任少卿書。關三木。注。在項及手足也。又。禮記。檀弓。原壤登木。注。棺材也。假借爲樸。論語。剛毅木訥。王注。質樸也。漢書。周勃傳。勃爲人木強敦厚。又爲。淮南道應。乃去其螫而載之。木注。木鷁鳥冠也。知天文者冠焉。訓纂。文木。冒地而生。東方之行。釋名。木冒也。華葉自覆冒也。白虎通。五行。木之爲言觸也。陽氣動躍。觸地而出也。又。情性。木之爲言牧也。又。爾雅。釋文。引白虎通。木之言蹈也。陽氣蹈躍。舌頭詩。葛覃。叶谷木角亏。叶木。附屬。易。困。叶木谷。覿。漸。叶木。楊。文子。上德。叶木。樸。轉。意。文子。道原。叶木。石。澤。殪。

屋 沐 沐 濯髮也。从水。木聲。莫卜切。禮記。玉藻。沐稷而靧粱。周禮。宮人。共王之沐浴。左傳。沐則心覆。史記。外戚傳。丐沐沐我。索隱。沐米潘也。神女賦。沐蘭澤。含若芳。又。公羊。隱八傳。諸侯皆有湯沐之邑焉。又。沈約詩。晚沐卧郊園。注。沐。沐也。又。禮記。檀弓。夫子助之沐椁。注。沐治也。假借爲支爲撲。管子。沐塗樹之枝。又託名。幘識字。漢書。楚人沐猴而冠。按。猶毋猴也。獮猴也。又。疊韻。連語。釋名。釋姿容。沐秀沐者。髮下垂秀者。無髮皆無上皃之稱也。古韻。詩。采綠。句。局沐。

屋 霖 霂霂霖也从雨沐聲按小雨曰霂霖亦雙聲連語詩信南山益之以霂霖語轉亦曰漠漠古韻詩信南山叶霖濯足穀

谷九名凡谷之派皆衍谷聲古祿切

屋 谷 泉出通川爲谷从水半見出于口會意周禮匠人兩山之閒必有川焉爾雅水注川曰谿注谿曰谷又釋邱谷者激者于度地山之溝一有水一無水者命曰谷水公羊傳三傳無障谷轉注易井谷射鮒老子曠兮其若谷皆謂空虛如谷也素問氣穴肉之大會爲谷楚辭遠遊橫飛谷以南征注飛谷日所行道也漢書宅西曰昧谷溪謂律麻志取竹之解谷注竹溝也段借爲豁桑柔進退維谷傳窮也又爲穀詩習習谷風傳東風謂之谷風爾雅釋天孫注谷風生長之風老子谷神不死注養也又廣雅釋詁二谷去也王氏念孫訂谷爲去字之誤與上文枯誤竭竭同求一去字則曹憲音誤入正文者其說是也去篆作㕣與谷相似古韻詩葛覃叶谷木桑柔叶谷穀垢易困叶木谷觀老子騶德叶樸谷濁

沃 鴿 鴿鴿也从鳥谷聲或从佶夷聲古者鴿鴿不踰汶今考工記作鶡鴿不踰濟鶡者或字濟者借字古韻左昭廿五叶鵠澤又叶鴿夾

沃 俗 習也从人谷聲周禮大司徒六曰以俗教安注謂土地所生習也太宰六曰禮俗以馭其民注禮俗昏姻喪紀舊所行也禮記曲禮八國而問俗雅南氾論循俗未足多也注常也呂覽情欲俗主爵情注凡君也段借爲欲荀子解蔽由俗謂之道盡嘆矣聲訓孝經移風易俗疏引韋昭曰隨其趨舍之情欲故謂之俗周禮土均疏俗者續也後漢班彪傳注隨君上之情欲謂之俗釋名俗欲也俗人所欲也古韻鵠冠子泰滐叶錄學足俗朴濁

過 裕 衣物饒也从衣谷聲易晉有孚裕无咎按釆本皆作网孚廣雅釋詁四裕容也書盤庚裕汝衆今本作格吳語裕其眾庶詩角弓綽綽有裕傳饒也周語布施優裕也注緩也叔父若能光裕大德注寬也易裕父之蠱虞注不能爭也法言孝至天地裕于萬物注足也賈子道術包眾容物謂之裕段借爲綏方言三裕猷道也書君奭吉君乃猷裕廣詁乃也裕民乃裕民曰遠乃猷裕乃以民寧按道理之道導引之導皆道也又廣雅釋詁三裕開也

沃 欲 貪欲也从欠谷聲按欠者次省也俗字亦作慾荀子正名欲者情之應也呂覽貴生六欲注生死耳目口鼻也素問上古天眞論以欲竭其精注樂色曰欲易願其欲逐逐諍文王有聲匪媿其欲禮記坊記命以防欲論語楨也欲段借爲裕按祭義其爲之也敬以欲注媿順兒又爲戴王藻疾趨則欲發而手足毋移古韻楚詞天問叶欲祿呂覽大樂叶具慾移轉非主道叶握欲轉音詩文王有聲叶

沃 狢 如虎白身豕鬣馬尾

沃 浴 酒身也从水谷聲周禮宮人共王之沐浴論衡譏日浴去身垢轉注夏小正黑鳥浴傳浴也者飛乍高乍下也別義北山經鵸于毋逢之山浴水出焉注即黑水也段借爲谷老子銘浴神不死古韻禮記檀弓叶浴足

沃 鋊 可以句鼎耳及鐙炭从金谷聲讀若浴別義一曰銅屑漢書食貨志民盜摩錢以取鋊

沃 螑 蠭醴螑垂腹也从虫欲聲宋本說文作蠭醴爾雅蠭螑蠭醴垂芒是也扇蠭類腹多肥腴下垂以自休息考經援神契蜂蠭垂芒是也按爾雅施乾本作蠭醴螑

角四名凡角之派皆衍角聲古岳切

覺 角 獸角也象形角與刀魚相似廣雅釋言觡觭也詩兕觥有捄其角傳祁祁之牛角尺史記樂書觡生牲牛羊有觡曰角爾雅釋地北方之美者有幽都之筋角焉考工弓人角也者以爲柔也轉注左襄十四傳人角之疏謂軋其角也又禮記內則男角女羈注夾向曰角鄭語惡角犀鹽注謂顏角有伏犀又爾雅釋天彗星角亢也按角二星亢四星以喻言靚之首漢書天文志動搖角大兵起傳會觸門之義也又特牲饋食禮記一角一觚注角四升疑古酒器之始以角爲之故觥觶觚觴等字多从角又淮南齊俗角觡不屬注刀劍初開之稱角也亦雙聲連語段借爲觸漢書武帝紀作角城戲又爲校實爲觳呂覽孟冬祡射御角力注猶試也舞鶴賦角睇分形注猶競也角交雙聲又爲斠禮記月令角斗甬注謂平之也管子七法角量也又託名標準字爾雅釋樂角謂之經樂記角爲物呂覽孟春其音角注角木也位在東方聲訓陳奐賈誼傳注角校也鏡也史記李斯傳集解角抵即戲抵廣雅釋言角觸也蒯雅釋樂樂文角觡也物觸地而出藏芒角也白虎通禮樂角者躍也陽氣動躍持卷耳疏引韓詩說四升曰角角觸也欲不能自遏觸非過也古韻詩觡

覺 桷 棟也椽方曰桷从木角聲按圜曰椽易漸或得其桷春秋莊廿四年刻桓宮桷詩閟宮松桷有舄段借爲商廣雅釋器桶趣也聲訓釋名釋宮室桷確也其形細而疏確也古韻易漸叶本桷

覺 碻 磽 磬石也从石角聲或从殼聲字亦作墝土之多石瘠薄者謂之墝埆吳都賦同年而議豐磽乎注瘠也假借為交為
覺 殼 殼 之殼思元賦元武縮於殼中兮舊注殼甲也字亦作鷇卵外堅也假借為鷇說文一曰素也按瓦器未燒為鷇猶木石之樸也即坏又為穀廣雅釋詁一善也
覺 設 設 歐兒从口殼聲左哀廿五傳若見之君將殼之
宥 穀 穀 鳥子生哺者从鳥殼聲生而須母哺者曰穀生而能自啄者曰雛廣雅釋詁也方言八爵子及雞皆謂之穀魯語鳥翼穀卵漢書東方朔傳鳥哺穀也五行志有二蟲燒死莊子天地夫聖人鵜鴂而穀食列子湯問視來丹適雛穀也
覺 穀 穀 盛穀危也从角殼聲讀若殼又胡角切解字亦作斠考工陶人鬲實五穀注豆實三而成穀則穀受斗二升司農注穀受三斗失之穀者疑貯酒以待酌之器別義說文一曰射具疑借為鞠假借為確管子地員剛而不穀字又誤作穀莊子天下其道大穀注無礙也又為殼左哀廿五傳君將穀之又為衘特牲饋食禮記主婦俎穀折注後足又為觳史記李斯傳方將穀馬解即角抵又為美爾雅釋詁穀盡也史記秦始皇紀不穀於此爾雅郭注則以為穀聲
宥 穀 穀 未燒瓦器也从缶殼聲讀如篤孝按此讀从缶从殼缶亦聲廣雅釋言罄垓也謂坏也今本作穀誤
屋 穀 穀 餅繒也从麥殼聲讀若庫謂麴壁築之成
屋 穀 穀 楮也从木殼聲惡木皮可作紙詩鶴鳴其下維穀陸疏楮幽州人謂之穀桑書咸乂序桑穀共生于朝南山經祝餘狀如穀而黑理注亦名構蓋或以構為之史記貨殖傳材竹穀纑假借為殼呂覽將穀其頭矣

江 吉 肯 轉帳之象从口出其飾也按與彀鼓同意今音讀如腔腔彀聲之轉轉注凡物之郭甲在外者曰殼字作殼書皆以殼為之
覺 殼 殼 從上擊下也从殳肯聲七命剖椰子之殼注凡物內盛者皆謂
屋 斛 斛 十斗也从斗角聲容黍二百四十萬與穀字別字亦誤作斛莊子田子方魏斛不敢入于四竟假借為斛太元元掜日月相斛注量也聲訓漢書律曆志斛者角也物多之量也借角為斠
宥 穀 穀 百穀之總名从禾殼聲百穀者稻粱菽各二十蔬果助穀各二十也然國語百穀百蔬並言易言百穀草木言百果甲折疑蔬果不得并于穀數謂之百者多穉之詞耳九穀者周禮太宰三農生九穀先鄭後鄭說不同古今注及炙鼈子說又不同八穀者見本草注亦與大象賦注不同六穀者周禮疾醫以五味五穀五藥養其病鄭注與王應麟三字經說不同五穀者周禮疾醫以五味五穀五藥養其病鄭注與孟子樹藝五穀趙注不同三穀者槃橐總總為稷黍稻總為粱眾豆總為菽其說亦混按穀之大名有三禾穀粟也穀之稚類有九黍即粟也粟即粱與秫也不黏者也粱即糜與芭也小米之粗而不黏者也稗即稊也有黏有不黏者也麥有大小即來與牟也菽有大小即豆與荏也麻即苴與黃也瓜即胡也若今之高粱謂之蜀黍亦曰蜀秫亦曰蘆穄亦曰荻梁三代時其種未入中國又胡麻今之脂麻亦後世始有之皆不可以釋經其重穋稚穉則成熟早晚之稱而非穀名也管子山權數穀者民之司命也書古文太誓五王以穀俱來鄭注荅本麥也轉注為食裏詩正月彼有旨穀論語邦有道穀孟子穀祿不平注穀所以為祿也又訓養詩小弁民莫不穀甫田以穀我士女周禮大宗伯子執穀璧注穀所以養人爾雅釋言穀生也詩大車穀則異室小宛自何能穀或曰生養皆假為鞠實為育非是又訓善養美善義皆從羊故又轉為義書洪範既富方穀詩東門之枌穀旦于差論語不至於穀

假借為祿詩天保俾爾戩穀淮南人閒不穀親傷注不穀不祿也人君謙以自稱也又為穀廣雅釋言穀培也又為穀漢書敘傳楚人語乳穀左莊三十傳闕穀於菟荀子禮論臧穀猶且羞之莊子駢拇臧穀亡羊注臧穀二人崔注猶子曰穀又為告禮記檀弓齊穀王姬之喪又託名標識字晉語出穀戍注齊地水經注穀水即瞧水也中山經瞻諸之山少水東流注于穀水注穀水世謂慈澗周語穀洛鬥注二水名又連蒼布穀鳴鴨也又字林穀桑生水中又左傳晉卻穀士穀先穀穀文本作穀衛右宰穀廣絕交論注作穀聲訓說文穀續也爾雅釋言穀穀也古韻詩七月叶屋穀天保叶穀禄足黃鳥叶穀粟穀族正月叶足穀穀禄穋獨小宛叶粟獄穀卜四月叶濁穀信南山叶霂渥足穀桑柔叶谷穀垢穆天子傳古文五叶澤玉穀
屋 穀 穀 小豚也从豕殼聲左傳晉先穀字彘子以穀為之廣雅釋獸穀豥也按豥為牡豚其說小異別義爾雅貔白狐其子穀注一名執夷虎豹之屬假借為穀漢書司馬相如傳衝胡穀蜚注穀似貙而大要以後黃一名黃罴食殲猴又疊韻連語通俗文斗穀謂之穀穀孟子作穀亦同
宥 穀 穀 大屬厥已上黃腹已下黑食母猴从犬殼聲讀若構子虛賦獑胡穀蜚以穀為之別義或曰穀似狌羊出蜀北郡山中犬首而

馬尾

覺 **慤** 謹也从心㱿聲廣雅釋詁四慬也周書謚法行見中外曰慤禮記祭義其親也慤疏謂質慤禮器不然則已慤注慤愿皃檀弓殷已慤淮南主術其民樸重端慤注誠也古韻大戴王言叶樸慤

沃 **赥** 日出之赤从赤㱿省聲按㱿聲

宥 **彀** 張弓弩也从弓㱿聲孟子必志於彀又變其彀率莊子德充符游于羿之彀中史記馮唐傳彀騎萬三千東京賦雕弓斯彀射雉賦捧黃閒以密彀叚借為穀爾雅釋詁穀善也

屋 **縠** 細縳也从糸㱿聲按今之縐紗也不縐者周禮之素沙廣雅釋器縠絹也漢書江充傳充衣紗縠襌衣注輕者為紗縐者為縠神女賦動霧縠以徐步兮論衡量知無染練之治名縠麤叚借為穀左宣十三傳先縠字彘子公穀作穀亦借字又僖廿七傳郤縠文二傳士縠釋文本作穀

屋 **轂** 輻所湊也从車㱿聲在輪正中轂中空曰樔裹其空之鐵曰釭程氏瑤田曰輻所趨之空曰樔當從之廣雅軝謂之轂按軝者約轂之革也考工輪人轂也者以為利轉也漢書食貨志轉轂百數注車也周髀算經車輻引繩就中央之正以為轂又老子孤寡不轂注轂不能如車轂為眾輻所湊叚借為穀後漢蔡邕傳速速方轂注轂祿也又云此作轂者謂小人乘寵方轂而行方猶並也則謂本字又列子天瑞鷂之為布穀聲訓釋名轂埆也體堅埆也按謂堅埆也古韻詩小戎叶續轂馵玉屋曲楚詞遠遊叶屬轂

宥有 **㝅** 乳也从子㱿聲字亦作㲉廣雅釋詁一生也釋親子也左宣四傳楚人謂乳㝅荀子禮論君子以倍叛之心接臧㝅猶且羞之按即莊子之臧穀也叚借疊韻連語說文一曰㝅瞀也按即荀子儒效之溝瞀愚無知之皃

局二名凡局之派皆衍局聲 渠錄切

沃 **局** 促也从口在尺下復局之按復局疊韻連語猶局促也此字當訓分也猶界也从尺从口會意尺猶手也手口所以分也部之尺亦其度寸咫尺仞尋常皆於人手取法爾雅釋言局分也禮記曲禮左右有局注部分也後漢袁紹傳注局部也轉注說文一曰博所以行棊象形按謂畫界以分疆者叚借為曲說文局促也詩正月不敢不局傳曲也小爾雅廣詁局近也大戴四代局以觀功又疊韻連語詩采綠予髮曲局傳局卷也按短言曰曲長言曰曲局漢書灌夫傳局趣效轅下駒注踧小之皃也舞賦哀蟋蟀之局促字亦作跼寡婦賦馬悲鳴而跼顧東京賦豈徒跼高天蹐厚地而已哉注跼傴也聲類傴舉一足曰跼又重言形況字莊子天地季徹局局然笑曰釋文大笑之皃古韻詩采綠叶綠匊局沐轉音詩正月叶跼蹐脊蜴

沃 **挶** 戟持也从手局聲左傳褚師出公戟其手謂垂其肱肘翹其臂挶如戟形也叚借為梮周語恃而畚挶注舁土之器又雙聲連語詩予手拮据傳拮据撠挶也

曲一名 邱玉切

沃 **曲** 象器曲受物之形古文𠃩亦象曲形廣雅釋詁一曲折也書洪範木曰曲直按字亦作囘今讀如宜音誤轉注詩小戎亂我心曲傳心之委曲也禮記禮器曲禮三千中庸其次致曲注小小之事也易繫辭傳曲成萬物而不遺注不係一方者也荀子王制其餘雖曲當注謂委曲皆當解蔽曲知之人觀于道之一隅注言不通于大道者也吳都賦固亦曲士之所歎也注謂僻也秦策以曲合于趙王注邪也禮記聞傳三曲而偯注一舉聲而三折也周語少曲與焉注章曲也其詩樂少章曲又爾雅河出百里一小曲千里一曲一直中山經和山五曲楚辭大招曲屋步櫚注周閣也賈子審微曲縣衛君之樂體也叚借為苗說文或說曲蠶薄也史記周勃世家勃以織曲薄為生又為局方言五所以行棊謂之局或謂之曲道廣雅釋器曲道梮也又託名幖識字莊子人間世至于曲輾崔注道名左傳曲沃晉宗邑漢書曲逆侯地名亦疊韻連語又左桓十二傳盟于曲池公羊作敺蛇古韻詩小戎叶續轂馵玉屋曲汾沮洳叶曲藚

玉族

玉五名凡玉之派皆衍玉聲 魚欲切

沃 **玉** 石之美者有五德潤澤以溫仁之方也䚡理自外可以知中義之方也其聲舒揚專以遠聞智之方也不撓而折勇之方也銳廉而不忮絜之方也象三玉之連丨其貫也古文又象綬禮記曲禮君無故玉不去身疏玉謂佩也虞書五玉鄭注執之曰瑞陳列曰玉按三圭二璧也周禮玉府王齊則共食玉注玉是陽精之純者食之以禦水氣書洪範惟辟玉食馬注美食易說卦傳乾為玉白虎通考黜王者德美之至也又楚辭離世背玉門以犇騖今注君門管子七臣七主殘噩玉脯不足處按玉脯玉府也注猶玉食失之爾雅西方之美者有霍山之多珠玉焉書顧命大玉夷玉鄭注大玉華山之球也西山經玉山西王母之所居也吳都賦不窺玉淵注水深之處美玉所出也南山經堂庭之山多水玉注今水精也轉注詩板王欲玉女按美也呂覽貴直身好玉女注美女也禮記玉

濛玉色注色不變也尚書大傳皆莫不營斫玉貢注言宗殺之調也假借爲項周禮太卜一曰玉兆注帝顓頊之兆又疊韻連語爾雅釋天四氣和謂之玉燭聲凱禮斗威儀玉之爲言燭刻也古韻詩野有死麕叶樕束玉小戎叶續駁鋈玉屋曲汾沮洳叶曲黃玉族械樸叶琢玉句中韻穆天子傳古文五叶澤玉穀老子法本叶祿玉轉音文子上德叶玉素

沃　項　項頊頊頊頊兒從頁玉聲莊子天地頊然不自得行李注自失兒按亦重言形況字禮記月令其帝顓頊白虎通號頊者正也風俗通引書大傳頊者信也慤也聲訓通典引左氏說頊猶愉也白虎通五行顓頊者寒綸也

沃　囦　囦　蠶薄也從艸囦聲以蓐草爲之廣雅釋器簟席也字亦作筵禮記月令具曲植遽筐呂覽具植曲遽筐淮南具撲曲筐筐皆以曲爲之

覺　珏　珏　二玉相合爲一珏會意或從玉殼聲左莊十八傳賜玉五穀穆天子傳載玉萬斛

係玉二穀晉語行玉二十

沃　獄　獄　确也從从言會意二犬所以守也按从兩犬相爭也獄訟也獄之言觸也易噬嗑利用獄象上傳毋敢折獄周禮大司寇以兩劑禁民獄注謂相告以異名者大司徒而有獄訟者注爭罪曰獄左襄十傳坐獄于王庭周語夫君臣無獄晉語梗陽人有獄滙南氾論有獄訟者搖輒潰書路溫舒傳夫獄者天下之大命也春秋繁露精華獄政之末也風俗通獄者陰也轉注廣雅釋室獄豻也按獨斷唐虞曰士官夏曰均臺殷曰瞞里周曰圄圄漢曰獄鄭志曰周曰圜土秦曰囹圄漢曰若盧魏曰司空又按韓詩小宛宜犴宜獄傳鄉亭之繫曰犴朝廷曰獄獄訟也疏引鄭駁異義獄者埆也因證于角核之處稱名獄确也言實确人情僞也按皆以塙實爲訓古韻詩行露叶角屋獄足小宛叶粟獄穀卜

覺　鷙　鷙　鷙鳥屬神鳥也從鳥執聲周語周之興也鸑鷟鳴于岐山後漢賈逵傳昔武王終次之業鸑鷟在岐災都賦鸑鷟其實列鵕玉吳都賦鵕鸃鸑瑞注水鳥亦作屬玉漢書宣帝紀屬玉觀注似鵠鵠

義說文又曰江中有鸑鷟似鳧而大赤目按鸑鷟亦疊韻連語亦作

說文通訓定聲　豳部第八　叁

獄四名凡獄之派皆衍獄聲　魚欲切

屋六名凡屋之派皆衍屋聲　烏谷切

屋　屋　屋　屋也從尸尸所主也一曰象屋形從至人所至止按尸象人側形蒙當作尸屋象重覆形蒙當作尸許書宜別立屋部從尸者皆從屋省也廣雅屋舍也易豐其屋干注乾爲屋宇書禹貢至于王屋山在今河南懷慶府按山西平陽府及澤州府界山有三重如屋按王之言大也史記周本紀至于王屋此古太誓文馬注王所居屋賈借爲幄轉注司馬法夫三爲屋周禮小司徒考夫屋旅師屋栗閒粟又司烜氏郊若屋詠注謂克三族字亦作剔謂所殺不于市而以適甸師者也易鼎鄭本其刑剿廣雅釋詁四剔刑也字亦作鬄又禮記喪大記畢塗屋注殯上覆如屋者也又詩權輿夏屋渠渠箋具也按房俎之類或曰借爲榷假借爲榷詩尚不飽于屋漏傳小帳也獨斷黃屋者以黃爲裏也又漢書陸賈傳去黃屋稱制注謂車上之蓋也聲訓考工匠人注屋具也釋名屋奧也其中溫奧也古韻詩行露叶角屋獄足小戎叶續駁鋈玉屋凱七月叶屋穀正月叶綠僕屋又叶屋穀祿椓斛

覺　喔　喔　鷄聲也從口屋聲按咿嚘者重言形況字呪喔者雙聲連語假借爲噣韻連語離騷父老豈特委瑣喔咿注急促之皃

覺　握　握　木帳也從木屋聲按屋亦意以帛衣版爲之字亦作幄周禮幕人掌帷幕帟幄帝設之事注四合象宮室中車覆車有握以握爲

之小爾雅廣服幄幕也覆帳謂之幄後漢仲長統傳注在上曰幄左昭十三傳子產以幄幕九張行疏幕大幄小幄在幕下張之覺訓釋名幄屋也以帛依

覺偓

偓佺也从人屋聲古仙人漢書司馬相如傳偓佺之儔段借叠韻連語楚辭憂苦偓促談于廊廟兮注拘愚之皃

覺渥

優渥霑也从水屋聲廣雅釋詁二濕也三厚也又濁也詩信南山既優既渥簡分赫如渥赭終南類如渥丹韓詩作沃以沃為之易鼎其形渥注沾濡之皃鄭作刑剭廣作刑渥注大刑也九家注渥者厚大言辜重也宇亦作腛考工鮑人腛脂之則濕段借為褥考工鮑氏渥淳其帛古韻詩信南山叶霂濕足殺易鼎叶足餗渥

覺握

搤持也从手屋聲古文从○从古文屋聲○東也易幸一握為笑注一握者小之皃也鄭讀夫三為屋之屋傳本作渥穀梁昭八傳流旁捉注四寸也禮記王制宗廟之牛角握儀禮鄉射禮記長尺有握又士喪禮設握乃連掣釋名握以物著尸手中使握之也又莊子庚桑楚終日握而手不挩李注捲手曰握又管子入國篇偏枯握遞注兩手相拱著而不申者謂之握又淮南書墜無所鑒謂之狂生又堂簡以游太清皆古文叠字之誤段借為握爾雅釋言握具也按猶供帳也或為屋詩夏屋傳具也又周禮巾車檼

車具面組總有握馬本作幄節握也又叠韻連語史記陸賈傳其將皆握齱章昭曰小節也應劭曰急促之皃司馬相如傳委瑣握齪索隱局促也古韻韓非主道叶握欲轉音文子道原叶夕握又叶極握

蜀十九名凡蜀之派皆衍蜀聲 市欲切

沃蜀

葵中蠶也爾雅釋文引說文桑中蟲也从虫上曰象蜀頭形中象其身蜎蜎詩東山蜎蜎者蠶俗字作蠉傳桑蟲也管子水地欲小則化如蠶蠉注藿中蟲也段借為獨賈逵聲之詞方言十二南楚謂之蜀廣雅釋詁一蜀弋也爾雅釋山獨者蜀又為燭仲尼弟子石作蜀字子明又後漢劉焉傳焉道斐兵五千助之注漢代謂蜀為斐又託名嶓讖字蜀都賦三蜀之豪注三蜀郡廣漢犍為也秦策蜀西僻之國也而戎狄之長也漢書司馬相如傳蜀石黃碧注石次玉者也又楚語懼之以蜀之役注蜀魯地又管子形勢抱蜀不言而廟堂既脩注蜀利器也轉音詩東山叶蠋宿

覺蠋

蠶也从虫蜀聲與咮署同廣雅釋親蠋口也詩盧令笺畢蠋也疏蠋謂拘也又為咮爾雅釋鳥生噣雛太元贶三歲不蠋

沃趣

行皃从走蜀聲讀若燭按小皃行皃

沃躅

踏躅也从足蜀聲拔迹也字亦作蠋作躅一切經音義引漢書牧傳音義三輔謂牛蹄處為踧爾雅序企望慮踧段借雙聲連語易旅瀕豕孚蹢躅按與踟躕跦跱踯躅義皆同一聲之轉也又叠韻連語周書太子晉師曠東蹢其足注東蹢蹋也

覺斀

去陰之刑也从大蜀聲書呂刑劓斀黥今本作劓則椓黥詩昏椓靡共亦以椓為之

屋髑

髑髏頭也从骨蜀聲人頂骨廣雅釋親頭顱謂之髑髏按項顱髑髏皆叠韻連語髑髏之合音為頭字又作觸聲類觸顱也髑亦作顱

沃觸

觝也从角蜀聲字亦作蠋新序雜事獸窮則觸轉注左傳觸槐賓訓呂覽過理乃觸廷槐而死注觸言也

沃觸

弓衣也从韋蜀聲即韔也其外又有韇以木為之飾以皮故亦屋韇 从革宇又作檡禮記少儀弓則以左手扇韜月令帶以弓韔韜注明堂位載弧韔注弧旌所以張幅也其衣曰韔考工輈人有衣謂之韔疏韜也聲訓廣雅釋詁三韔束也

屋禍

短衣也从衣蜀聲別義廣雅釋器禍長襦也字亦作襭釋名禍屬也衣裳上下相連屬也荊州謂稚衣曰布弧禮記雜記注曰衣裳者若今大褐也正義謂衣裳相連而以綿縷著之晉書夏統傳使妓女服荏襭又廣雅釋器襭袖也段借為韇禮記內則斂衽而襭之注韜也

過屬

連也从尾蜀聲附近迫及之意小爾雅廣義屬連也漢書田蚡傳相屬于道東京賦屬車九九又誰謂駕遲而不能屬書禹貢逕屬渭汭爾雅山屬者嶵孫炎屬之海又為聯綴繫著之意屬雅釋詁二續也儀禮鄉飲酒禮皆不屬焉士冠禮屬于缺左僖廿三傳右屬棄甥漢書貢諂傳以能論詩書屬文莊子駢拇屬其性于仁義者呂覽勝民孤雛知要領不屬詩干旄素絲祝之以祝為之又為會合結聚之意禮記經解屬辭比事王制五國以為屬齊語十縣為屬又管子小匡三鄉為屬周禮州長各屬其州之民而讀瀆考工梓人不屬于王所左昭三十二傳屬役賦丈晉語必屬怨焉吳語屬兵將殘伐越國孟子乃屬其耆老又為付託委致之解史記魏其武安侯傳夫起舞屬丞相漢書王莽傳屬予以天下兆民呂覽貴公募人將誰屬國又周禮澤虞注虞旌以屬禽越語請委管籥屬國家公半祖十六傳屬負茲敎梁定十傳退而屬其二三大夫又為醜類非一之辭或言屬或言別同也周禮鞮人掌六鞮之屬句祇乃屬假司常

各有屬以待國事禮記玉藻注靈射之屬轉注廣雅釋詁一學解也按猶磨之爲厲徂之爲存也或曰借爲攝段借爲注考工匠人水屬不理孫儀禮士昏禮記鄭元酒三屬于尊又考工函人犀甲七屬注讀爲注恩按此連續之意當如字讀射雉賦屬剛鬣以潛擬選詩超乘靈之屬亦皆本字因左傳廿三傳注昭廿一傳注爲屬轉而訓屬爲注也又晉語則恐國人之屬耳目於我也漢書文帝紀其屬意非止此也實亦本字之轉注又爲蠋書梓材王于屬婦小爾雅廣義妾婦之賤者謂之屬蠋則以爲本字又爲適實爲實左昭四傳屬有宗祧之事于武城又漢書李尋傳屬者頗有變改注謂近時也杜欽傳察近屬之行驗注猶言甫爾也適屬雙聲又爲足左昭廿八傳屬厭而已又疊韻連語考工記欲其樸屬而微至幸經緯祝融之樂曰屬續遲命論益知伍子胥之屬鏤於吳注劍也漢書宣帝紀屬玉觀注水鳥似鴻鵠按即鸂鶒也亦作鸂鶒廣雅釋蟲蠋蜂蜍也方言十一龍龕自關而東或謂之蠋蜍注俗儒語之轉也又重言形況字廣雅釋訓屬屬斷也禮記禮器屬屬乎其忠也淮南天文洞洞屬屬以濁爲之亦同聲訓釋名釋親屬續也恩相連續也按三族九族遠傳皆以族爲之漢書靈帝紀五屬注謂五服內親也禮記喪服小記屬從者疏屬者骨血連續以爲親也書盤庚爾忧不屬馬注猶也呂刑屬于五極疏著也周禮大行人七歲屬象胥諭言語注聚也韓非子解老屬之謂徒也淮南氾論屬鏤注

需部第八

一曰長劍屬施鹿盧鋒曳地屬錄而行之也射雉賦注屬謂注矢于弦也古龍詩角弓叶木附屬楚詞離騷叶屬具天問叶屬歟遠遊叶屬載

沃　歟　盛气怒也从欠蜀聲轉注左傳三十傳有昌歜白黑形臛服注昌本之菹按葛蒲辛香之氣發起充盛故以爲名王篇以歜爲之或曰此歜之誤字借歜爲灌也存疑段借託名嘆識字左文十八傳齊郎歜史記作郎古今人表顏歜齊策作燭說苑王歜史記作王蠋

屋　獨　犬相得而鬥也从犬蜀聲羊爲羣犬爲獨也按鹿爲麗字亦作獨說轉注犬性獨故爲專單嫥壹之義書洪範無虐煢獨詩白華傳我獨兮孟子老而無子曰獨後漢劉胡傳注無夫曰煢莊子養生主天之生是使獨也注偏刖曰獨又荀子君道無卹相輔佐足任者謂之獨莊子人間世回聞衛君其年壯其行獨注不與民同欲也又禮記禮器君子愼其獨也疏少也儒行儒有特立而獨行老子獨立而不改注無匹雙易中行獨復廣注初一陽爻故稱獨鄭康成歌曷敢忘別義說文一曰北嚮山有獨谷獸如虎白身赤髮尾如馬按疊韻連語段借爲孤實爲蜀呂覽必已獨如鶚之人又疊韻連語荀子成相到而獨鹿奔之江注屬饑同又雙聲連語方言八鵻鵴或謂之

獨奈聲訓釋名獨鹿也鹿無所依也又釋牀帳牀小者曰獨坐主人無二獨所坐也又後漢單超傳獨坐注言驕貴無偶也古韻詩正月叶屋穀

沃　燭　庭燎大燭也从火蜀聲按燭也未燃曰燋執之曰燭大燭樹地曰庭燎葦薪爲之小者麻蒸爲之儀禮燕禮司宮執燭于西階上周禮司烜氏共墳燭庭燎注樹于門外曰大庭燎禮記曲禮燭不見跋疏古者未有蠟燭唯呼火炬爲之也西京賦火炎燭天庭漢書武帝紀轉注呂覽士容火燭一隅注照也西京賦火炎燭天庭漢書武帝紀一夜三燭又後漢儀傳燭龍注北山之神也段借託名嘆識字南精神燭營指天注陰華也燭營請曰括攡又左昭廿七傳作泠歌兒子燭庸史記作屬古今人表顏燭雛左哀廿七傳作泠歌

覺　濁　濁也汁滓濁濁也史記律書濁者觸也素問濁氣歸心注濁氣穀氣也古韻詩四月叶濁穀老子玄德叶楱谷高鵠冠泰鴻叶綠琴足俗朴濁

覺　鐲　鉦也从金蜀聲軍法司馬執兩鐲形如小鎮即左宣四傳之丁寧也丁寧之合音爲鉦廣雅釋器鐲鈴也周禮鼓人以金鐲節鼓大司馬辨鼓鐸鐲鐃之用

屋　斶　斶相易物俱等爲斶从斗蜀聲

沃　欘　斤柄性自曲者从木屬聲考工車人一宣有半謂之欘注欘斧斤柄長二尺海內經百仞無枝有九欘注欘枝回曲也段借爲斲說文欘斫也齊謂之鎡錤齊語惡金以鑄鉏夷斤欘

沃　孎　孎讀若人不孫爲不孎按宋說文作人不孫爲義祠洞乎屬聲屬屬孎是也詩讀如倨孎雙聲嘽雅釋詁一孎善也或曰禮記祭統孎孎乎當作此孎

沃　斲　斫也从斤屬聲按似斤其首如鉏句于矩字亦作孎或以欘爲之嘽雅斫謂之定轉注荀子榮辱所謂以狐父之戈鐲牛矢

也注刺也又中山經縣斸之山聲訓釋名斸誅也主以誅鉏根株也

辱六名凡辱之派皆衍辱聲 而蜀切

沃 **辱** 失也从寸从辰會意辰者伏不見也與奪同意老子寵辱若驚簡文注辱失也管子侈靡辱舉其死注猶逆也易繫辭傳名必辱說文辱恥也从寸在辰下失耕時於封疆上戮之也辰者農之時也故房星爲辰田候也說甚紆曲寸在辰下亦正是不失耕時叚借爲蠆廣雅釋詁三汚也又惡也儀禮士昏禮今吾子辱注以白造緇曰辱素問氣交變大論黑氣迺辱左傳大辱國晉語辱之近行荀子富國是辱國已聖主得賢臣頌去卑辱奧渫而升本朝又爲脣實爲滑按廣雅釋邱辱厓也脣辱形近而譌又爲溽禮記月令土潤辱暑聲訓釋名釋言語辱衄也言折衄也古韻詩墻有茨叶束讀辱左昭廿五叶鵠辱齊策叶足璞辱鶡冠子泰鴻叶錄辱足俗朴濁

沃 **蓐** 陳艸復生也从艸辱聲籀文从茻嫮字从此轉注爾雅釋器蓐謂之茲注公羊桓十六傳屬負茲茲者蓐席也聲類薦也方言十二厚也其有著者曰茵見少儀左文七傳秣馬蓐食宣十二傳左追蓐周禮圉師春除蓐注馬茲也又說文一曰蔟也此蠶茲字亦作褥釋名釋牀帳褥辱也人所坐褻辱也叚借爲縮左昭廿九傳金正曰蓐收釋文本作辱白虎通五行蓐縮也西山經泑山神蓐收居之海外西經西方蓐收

宥 **槈** 嫮器也从木辱聲或从金字亦作耨刃廣六寸柄長六尺詩臣工釋文柄長一尺易繫辭耒耨之利左僖三十三傳見冀缺耨注鉏齊語挾其槍刈耨鎛注茲其也周禮甸師掌帥其屬而耕耨王藉注芸芓也莊子外物銚鎒于是乎始脩轉注禮記禮連講學以耨之

沃 **鄏** 河南縣直城門官陌地也从邑辱聲春秋傳曰成王定鼎于郟鄏按郟鄏郟山下邑今河南河南府西北有郟鄏陌或謂之郟山北二里名邙山

沃 **溽** 溼暑也从水辱聲廣雅釋詁一溼也禮記月令土潤溽暑注潤溽謂塗溼也素問五常政大論其候溽蒸注溼也叚借爲縟禮記儒行其飲食不溽注恣滋味爲溽聲訓儒行注溽之言欲也

沃 **縟** 繁采色也从糸辱聲西京賦注引說文繁采飾也吳都賦綢繆縟繡注草木花光似繡文江賦縟組爭映注繁采也轉注周禮大宗伯注攷有纛縟耳疏細也廣雅釋詁三數也儀禮喪服其文縟漢書王莽傳注繁也

東十四名凡東之派皆衍東聲 書玉切

沃 **束** 縛也从口木會意易賁束帛戔戔子夏傳五匹爲束禮記襍記束五兩小爾雅度兩有五謂之束儀禮士冠禮束帛儷皮注十端也管子治國春糴以束注十疋誤按疋即兩也兩卷爲一匹每卷二丈得四丈也五兩則十卷聘禮釋幣制元纁束注凡物十曰束疏束者每卷一丈八尺爲制未知所本左襄十九傳賄荀偃束錦又詩束矢其搜傳五十矢爲束周禮大司寇入束矢于朝注古者一弓百矢束矢其百个歟又儀禮聘禮疏脯十脡亦曰束又論語自行束脩以上孔注束帶脩飾鄭注謂年十五以上是訓束髮也聲訓釋名釋言語束促也相促近也漢書食貨志注束聚也古韻詩野有死麕叶橄鹿束玉墻有茨叶束讀辱荀子勸學叶束構

屋 **速** 疾也从辵束聲籀文欶聲又有古文謷从言欶聲今訂爲諫之古文古書或借諫爲速耳考工記不微至無以爲戚速也荀子議兵輕利僄遬左傳衛侯速甯速孟孺子速公羊皆作遬轉注爾雅釋言速徵也易需有不速之客馬注召也儀禮鄉飲酒禮主人速賓詩行露何以速我獄左閔二傳與其危身以速罪也叚借爲娕禮記玉藻見所尊者齊遬注蹙蹙也則謂借爲促楚辭大司命吾與君兮齊速又爲數考工弓人則莫能以速中又爲促管子小匡別苗莠列疏遬又爲束晉語處曲沃以速縣按縣即宗邑也以速縣與下以儆無辱對文即下篇所云宗邑無主則民不威疆埸無主則啟戎心也虞訓疾縊殊繆又爲蹙爾雅釋獸其迹速又重言形況字爾雅釋訓速速蹙蹙惟速鞫也楚辭逢紛躬速速而不吾親注不親附皃後漢蔡邕傳注速速陋也

沃 **諫** 言之促也从言束聲古文欶聲古文本在速下今訂移于此說文諫餔旋促也似謂从餗省與从言不合廣雅釋言諫督促也

沃屋 **棟** 短椽也从木束聲

覺宥 **欶** 吮也从欠束聲字亦作嗽作瘷通俗文含吸曰嗽周禮疾醫冬時有嗽上氣疾欬也風賦啗齰嗽獲注吮也叚借爲漱釋名釋飲食嗽促也用口急促也

尤屋 **涑** 漱也从水束聲去垢曰浣用足無垢加功曰涑但用手斗擻經傳皆以漱爲之叚借託名幖識字說文河東有涑水左成十三傳伐我涑川出今山西絳州絳縣陳邨峪西南入河

沃覺 **娕** 謹也从女束聲讀若謹敕數數字亦作娖史記張丞相傳娖娖廉謹集解持整之皃漢書作躖躖按亦重言形況字

屋 鬻 鬻 鼎實惟鼐及鬲陳留謂鍵爲鬻从鬻速聲或从食束聲詩韓奕其鬻維何維筍及蒲陳留今字作穀按穀肉謂之糜以米盛奠曰饋即芻也以米盛奠亦曰饋即廢也鍵也易鼎覆公餗鄭注餗菜也馬注餗也釋文馬本作粟盖作粟也廣注八珍之具也周禮疏引鄭注饗謂之餗美饌李氏集解又云餗者雉膏之屬古謂易鼎之餗即今之鼎實也

屋 麤 麤 鹿迹也从三鹿速聲爾雅麁其跡麤釋文亦作速

屋 蔌 蔌 艸莖也从艸遬聲遬籀文速爾雅注白茅屬疏茅之不實者本草茅根陶注其根如箸尤甜美按今小兒所咬茅茅針亦謂之

甜草

屋 楅 楅 楅椸木从木畐聲爾雅楅椸心注楅似榯而麤小采氏注有心耐溼江河間以作柱故得心名心亦作柲詩野有死麕林有樸楅

宥 溓 溓 盪口也从水畐聲按畐亦意即曲禮之虛口也以酒曰酳以水也左思招隱詩石泉漱瓊瑤張協雜詩沈液漱陳根假借爲漱禮記內則和灰請漱曲禮諸母不漱衆公羊莊三十一傳臨民之所漱浣也注無垢加功曰漱

宥 鏃 鏃 利也从金族聲玉篇云鐵生鐵也則謂今之銴字然鐵鏃作采古只作鏃

粟一名 桐柏切 欲

沃 粟 粟 嘉穀實也从卤从米會意古文从三卤按卤者鹵下垂也今字作粟禾者未制之穗粟與穀皆穗之既采分爲顆粒者之名其皮曰康其中曰米廣雅釋言粟穀也論衡量知穀未舂蒸曰粟禮記曲禮獻粟者執右契疏藥稻之屬孟子粟米之征注兵糧也轉注南山經英水多丹粟注細丹沙如粟也西山經注引禮記瑞蜜似粟今聘義作以粟假借爲嫊管子小問未敢自恃自命曰粟注謹促之名也聲訓說文引孔子曰粟之爲言續也廣雅釋詁四粟祿也古韻詩黃鳥叶穀粟穀族小宛叶粟穀穀卜

族五名凡族之派皆衍族聲 昨木切

屋 族 族 矢鋒也束之族族也从矢从㫃會意按㫃所以轉衆矢之所集鏃族也凡五十爲一束今字以鏃爲之釋名釋兵矢齊人謂之鏃族也言其所中皆族滅也反以正字訓借字假借爲屬詩汾沮洳殊異乎公族傳公屬也齊語工立三族注屬也禮記仲尼燕居注三族疏屬也左成十六傳注二族劉炫曰屬也楚語在中軍王族而已注部屬也書堯典方命圮族傳類也周禮大司徒族墳墓注猶類也周書程典丁不族居注聚也晉語天祚將在武族注嗣也周禮司市百族爲主司農注百姓也周禮大司徒四閭爲族注百家也周語王御不參一族注一父子也小宗伯掌三族之別注謂父子兄弟人屬之正名大戴記保傅三族輔之注父族母族妻族也堯典九族既睦馬鄭注上自高祖下至元孫凡九族今文尚書歐陽說異姓有屬者父族四母族三妻族二按五服內爲一族姑母家爲一族姊妹家爲一族女壻家爲一族皆父族也母家爲一族外祖母家爲一族母姨家爲一族皆母族也妻家爲一族妻母家爲一族皆妻族也左隱八傳疏別而稱之謂之氏合而言之則曰族又禮記祭法族屬疏衆也莊子養生主族庖月更刀折也司馬注衆也周禮朝士禁慢朝錯立族談者疏衆也又莊子在宥雲氣不待族而雨下爾雅木族生爲灌呂覽猛士三以爲族乃多粟淮南要畧族鐘大鐘又爲奏尚書大傳貢正聲而九族具成或說族字當訓大旗古軍中弓矢之兵聚于旗下故从於从矢會意矢鋒當爲鏃字之本訓轉注爲利則左傳在其中軍王族爲本字本訓而氏族類族聚族字皆得爲轉注屬者義近之聲訓矣史記晉世家寧族古史考作叟族聲訓廣雅釋言族湊也白虎通族者湊也聚也爾雅釋木注叢也叢族一聲之轉古韻詩麟趾叶角族汾沮洳叶曲narrow貢玉族黃爲叶穀粟穀族禮檀弓叶哭族

宥 嗾 嗾 使犬聲从口族聲左宣二傳公嗾夫獒有爲服注取也釋文服本作噣按作噣也

覺 鷲 鷲 生江中似鳧者亦名鶩鷲字亦作鶩鴡屬玉

屋 鏃 鏃 利也从金族聲呂覽貴辛所爲貴鏃者注鏃矢鋒利也小曰鏃作兵車鏃矢注大鏃之矢今所謂兵箭者也晉錯傳中不能入與亡鏃同陳勝項籍傳贅秦無亡矢遺鏃之費地理志木弓弩竹矢或骨爲之或說鏃本訓當爲矢鋒轉注爲利族者大族也

足四名凡足之派皆衍足聲 即玉切

沃 足 足 人之足也在下从止口按刻下至跗之總名也从止即趾字从口象脛形非口齒字舉刻與止以該脛止則爲足行則爲㪚

動象口靜象也易說卦傳爰爲足大戴記足恭而口聖即論語之巧言令色足恭次且盤辟之意漢書趙敬肅王彭祖傳卑諂足恭注謂便辟也傳注上林賦足蛩羊郭注謂踏也又禮記明堂位夏后氏之鼓足釋名木以根爲足矢本亦曰足易剝牀以足又鼎折足鄭注無事曰趾陳設曰足據足即止也故義又爲止漢書五行志足者止也老子常德乃足注止也荀子禮論法禮足禮謂之有方之士段借爲浞詩信南山既滤既足列子楊朱以晝足夜釋文益也禮記王制國無九年之蓄曰不足左襄廿五傳言以足志文以足言注猶成也管子五行篇足本注猶擁也禮記禮器百官皆足注猶得也呂覽義賞不足於文注猶厭也又重言形況字白虎通鳳鳴曰節節皇鳴曰足足聲訓釋名釋形體足續也古韻詩行露叶角屋獄足天保叶穀祿足信南山叶豕渥足鼓易鼎叶足餗渥禮記檀弓叶浴足周書周祝叶剝足齊策叶足璞足孳鶡冠子泰鴻叶鉢孳足俗朴噣轉音素問示從容論叶足著索逆三器下叶足樂

沃　**促**　趾　迫也从人足聲與趣略同字亦作蹙廣雅釋詁三促近也莊子雅釋蟲趣織蟘蠽也釋詁一蹙急也儀禮士相見禮容弼蹙注促恭慤兒也禮記樂記衞音趨數煩志以趨爲之史記孫吳傳趣使使下令陳涉世家趣趙兵亟入關漢書高帝紀因趣丞相急定行封成帝紀督趣逐捕皆用趣字聲訓漢書高帝紀注促速也

覺　**泥**　泥　濡也从水足聲廣雅釋詁二濆也詩信南山既滤既足以足爲之鄭注爲饒益之意經傳皆以足盈之段借記名螺識字楚辭天問涅娶純狐按寒涅夏有窮后羿相也

覺　**捉**　捉　搤也从手足聲廣雅釋詁三持也莊子庚桑楚內韄者不可繆而捉將外揵聲訓釋名釋姿容捉促也使相促及也

豕八名凡豕之派皆衍豕聲　丑欲切

屋　**豕**　豕　豕絆足行豕豕从豕縶二足按、者指事

覺　**琢**　琢　治玉也从玉豕聲鐫鑿之使有彩彰也石曰摩爾雅釋器臚謂之琢詩淇奧如琢如磨械樸追琢其章禮記學記玉不琢不成器禮器大圭不琢釋文本作琢段借爲豕尸子卵生曰琢舌韻莊子山木叶琢朴詩棫樸叶琢玉句中韻

屋　**啄**　啄　鳥食也从口豕聲廣雅釋詁三齧也楚詞招魂啄害下人些東征賦諒不登壞而啄蠹兮以啄爲之

覺　**敍**　豹　擊也从支豕聲廣雅釋詁四擣也按實與椓

覺　**椓**　椓　殺同字椓殺當訓所以擊之木轉注爲擊擊也从木豕聲廣雅釋詁一椎也詩兎罝椓之丁丁斯干椓之橐橐轉注哀十七傳太子又使椓之釋文說也字亦作諑離騷

諑說謂余以善淫楚辭遂尤說謂兮虛僞尤廣雅釋詁一說賣也三謀也釋言謂也方言十說想也楚辭注說駁也段借爲啄東征賦諒不登壞而椓蠹兮注謂食蠭蜂之屬未有火化之時接登壞鄧居檜巢也椓蠹卽居營窟也疑借爲豦又爲敺書呂刑爰始淫爲劓則椓黥鄭注椓破陰詩召旻昏椓靡共傳天椓也正月天天是椓疏如椓杙之椓謂打之也古韻詩正月叶屋穀祿椓獨

沃　**豦**　豹　椎鬱物也从豕豦聲玉篇廣韻皆無此字按當爲椓之或體今系于此

沃　**瘃**　瘃　中寒腫穀从疒豕聲腫而肉中韄也如果之韄今蘇俗謂之凍瘃字亦作瘃廣雅釋詁一寒病也漢書趙充國傳手足皸瘃注寒創也

覺　**涿**　涿　流下滴也从水豕聲古文奇字从日从乙未詳廣雅釋詁二漬也俗字作浞崔寔四民月令上火不落下火滴浞周禮掌舍注作涿樊令蘇俗語如篤謂雨聲滴浞也轉詩終南顏如渥丹傳沃赭也廣雅釋言沃磁也按周禮壺涿氏是本字本義故書以獨爲之先鄭讀爲濁後鄭讀爲椓皆非段借爲琢張公神碑刊鑿涿摩又爲尻蜀志酈涿君之諱是也經傳以醜以州爲之俗字作腏亦作尻作豕廣雅釋親豕豚也又疊韻連語說文上谷有涿鹿縣莊子盜跖與蚩尤戰于涿鹿之野在今直隸宣化府保安州又古涿郡有涿縣今順天府涿州是也又左莊廿七顏涿聚古今人表作蠋雜說苑正諫作燭趙晏子春秋作燭鄒皆同淮南氾論作喙聚則形之誤

亍一名　丑玉切

沃　**亍**　亍　步止也从反彳指事讀若畜魏都賦淳馬亍阜赭白馬賦秀騏齊亍按躅躅卽彳亍也

附說文不録之字

跦 左昭廿五傳鸛鵒跦注跦行兒廣雅釋訓踽踽跦跦也成公綏嘯賦踟跦步趾

趍 莊子庚桑楚南榮趍古今人表作曡或作壽作儔淮南書作幬賈子勸學作跦方言五燕陳魏宋楚之閒或曰趍廣雅釋詁

顐 廣雅釋器瓶瓶也

猋 四猋結也南山經桓山有鳥焉其狀如鴟而人手其音如藑其名曰鴞

鴞 聲類鴞梟毛布也字林鴞鹿扇也廣雅釋器鴞扇也

艘 廣雅釋水艘舟也

䖵 廣雅釋草䖵王瓜也

甌 廣雅釋器甌瓶也

說文通訓定聲 需部第八附錄 卷

對 字林對奪取物按斗量疊韻連語對者對之誤字對者對之誤字漢書章賢傳論

喻 喻注曰媚兒廣雅釋詁四劊劊刻也釋言劊劊也

劊 劊

鋸 鋸鍛謂之鋸鋸

鈍 鈍鈍聲旗靡鈍毛席也字苑作氈氈亦作毡鈍釋名作裴淒或云即禹貢之渠搜

蓷 蓷藷吳都賦異芳蔫蓷注蓷與蓷同廣韻作蓷爾雅蓷蔫蓷注今蔫蓷又蓷并草華衆注猶敷蓷亦華之皃管子侈靡有時而煨注熱甚也謂早熱甚而萎

煨 字林韜鞬也邊人謂之鞬

韜 廣雅釋蟲蠷蝎青蛉也後漢杜篤傳注引埤蒼錫錦也

錫 廣雅釋言瘏疣也

甌 廣雅釋器甌缶也

鐳 管子禁藏敝蓑以當鎧鐳注鐳著甲周身若裸炙故曰鐳按即穮之轉注

穮 後漢王符傳注穮通俗文羊卷毛曰穮埤蒼穮胡羊也按蘇俗所謂緜羊

穮 似槲檄而庳小埤蒼認謂不能言也按亦作嚅

儒 嚅

鱬 廣雅釋獸鱬兔子也

鞠 廣雅釋詁鞠鞫也

阣 三阣離也漢書景十三王傳子頃王鉌鉌劊亦作胹胞又鯫鮈魚名按疊韻連語猶劊之俚吳鉤也

鮈 說文通訓定聲 需部第八附錄 支

篕 廣雅釋草篕篕桃支也

袧 儀禮喪服記幅三袧注謂辟兩側空中央也廣雅釋言褽也

眒 曉 埤蒼眒目深皃字亦作曉魏都賦注引廣雅豹多也

豹 字林豹豕鳴也

豵 廣雅釋獸豵豕牝也

練 玉篇練紡巍絲也集韻綸屬引後漢禰衡著練巾說文新附練布屬

摝 周禮大司馬乃正三鼓摝鐸注摝上振之爲摝摝者止行息氣也司農讀如弄方言十二半盲爲睒

睒 又聲類睒曜大視也

楒 廣雅釋器楒枸也

艑 廣雅釋水艑舟也埤蒼海中船曰艑艑

刲 廣雅釋詁二刲裂也釋言刲挑也集韻引廣雅揭揭也

剫 廣雅釋詁一剫斷也字林細斷也

牰 物江賦夔牰鮫蹤于夕陽注牰夔牛之子也與物同爾雅釋畜注青州呼犢爲牰別義字林牰牛鳴也廣雅釋詁二牰鳴也則卽與吶同

豵 按卽尻字當从尤从豕

蔥 聲楚語日月會于龍豵吳都賦封狶蔟注豵狶子

豜 獸漢書東方朔傳豜纊充耳注黃色東京賦注謂以黃綵大如丸懸冠兩邊當耳不欲妄聞不急之言也穀梁莊廿四傳士豜注黃色廣雅釋器豜黃也長笛賦猶以二皇聖哲豜盆注豜猶演也愚按豜者本爲豝之誤字又誤爲豜豜者統之誤字豜或作統統形近故也東京賦薛注曲說不可從長笛賦豜盆蓋借豝爲佳淮南主術豜纊塞耳注讀如買豜盆之豜亦豝字也

豝 廣雅釋詁一豝好也亦豝之誤字

鮛 廣雅釋魚鮛鰥也

楱 上林賦黃甘橙楱郭注楱亦橘之類小橘也

玭 廣雅釋器玭飾也

磞 原雅釋詁四磞伐也廣雅釋器磞磕也

趭 廣雅釋室趭莽也按字當从殳不从斐

蹴 埤蒼蹴石聾聵醉倒覓埤蒼蹴石聾聵也亡曰石聾

軱 通俗文載喪車謂之軱鞋方言五緻車趙魏之閒謂之軱軱廣雅作麻虎

艑 廣雅釋水艑舟也

麒 廣雅釋室麒軱也通俗文狹長者謂之麒軱

矚 顧名鄭

鴟 爾雅鴟山鳥注似烏而小赤黃穴乳出西方

撦 爾雅序釋文狗掘字林竹足反

撦 尚書大傳撦弁者爲文注或爲振非當言帝堉廣雅釋詁四撦柱也

戮 廣雅釋器戮鉞謂之戚其子謂之戟

鬻 廣雅釋器鬻鼎也

耦 廣雅釋地耦耕也

耘 廣雅釋詁三插拌也

插 廣雅釋詁一媐好也齊民要術引字林稅劾也今年死來年自生曰稅

媐 廣雅釋詁四現齊也後漢杜篤傳注儇佞爲累牘西城圖名今有肅特國恐是也按儇諂如孳孳讒連語字加人旁猶今外夷地與人皆加口旁也

稅 廣雅釋詁四砑齊也蜀都賦注

現 儇

砑 廣雅釋詁一渣滓也

儇 嵩雨曰陰南山經柢山有魚狀如牛陵居名曰鮭江賦注

渣 鮭

鮭 鮭跳也

駐 莊子馬蹄翹足而陸釋文引字書作騞馬健也

琭 老子不欲琭琭如玉注喻少

醭 埤蒼醭醋醬敗壞也醬敗則醋生也

蹼 蹼 爾雅鳧雁醜其足蹼

鳪 爾雅釋鳥鳪雉

瘯 左桓六傳爲其不疾瘯蠡也釋文本作蔟

殔 廣雅釋詁三殔歺也

殦 廣雅釋詁三殦歺也

鷇 爾雅釋蟲鷇天蠖夏小正鷇則鳴

蝝 字林蝝聽蟲名似蜥蜴出魏與居樹上輒下齧人人必死復上樹垂頭聽聞哭聲乃去

鈺 玉篇鈺堅金也

說文通訓定聲目

豫部弟九 分部遷轉 隨解假

【吳】吙 吳 吴 誤 虞 澞 俁 娛

噳 【烏】 於 鳴 烏 於 鴮 鳴 瑦 𧽚 鄔

歍 鳴 隖 菸 瘀 淤

閼 【午】 許 杵 汻 滸

卸 御 馭 禦 篽 馭 鋤 鋙 峿

【五】 乂 丢 吾 伍 𦬼 莽 衙

齬 峿 語 敔 梧 圄

郚 晤 寤 寤 啎 魯

悟 丟 浯 牾 啎 忤 仵 捂 【乎】 呼

評 謼 虖 滹 雩 杅 嘑 嫭

罅 槬 桴 鄠 歑 墲

【虍】 雐 虘 虎 虒 彪 虡 鐻 虡 琚

虜 擄 虛 墟 驢 鱸 虙 慮 攄 虖 罅 嘑

虧 虧 戲 戱 琥 魆 膚

鯱 鏬 唬 獻 虤

篆 𧆞 遽 𢲵 𠐊 篆 箕 據

劇 劇 劇 醵 䴗 勴 勴

鐻 鐗 盧 盧 鑪 鑪 遽 遽 蘆 蘆

鸕 臚 膚 攄 籚 櫨 艫

顱 髗 蠦 廬 驢 黸 黸

瓐 攎 纑 壚 鑪 爐

【壺】 【戶】 戻 扈 鄠 鳸 扈 巵 嶋 扈 鄠

妒 妬 房 所 顧 麀

【互】 笠 枑 罟 【無】 璑

蕪 瞴 膴 舞 習 舞 鄦

幠 㷻 廡 廡 憮 潕 撫 辵 抚

嫵 娬 妩 䳇 隝 舞 【毋】

【巫】 筮 誣 【父】 甫 布

斧 莆 蒲 哺 逋 逋

誧 鬴 釜 専 尃 脯 簠 匩

餔 逋 晡 圃 圃 郙 痡 黼

俌 輔 補 酺 匍 庯 峬

豧 悑 怖 浦 捕 鋪

輔 酺 捬 挎 𡄷 𪘂

博 鞲 敷 鋪 髆 膊

韝 榑 傅 賻 溥 搏

縛 鎛 僔 䙏 薄

鑮 榑 槫 【武】 碔 賦 陚

【夫】(鳺芺砆 扶)　麩(鬴)　枎　邞　枎
鈇　扶(攴)　蚨　鉄　【麤】(麁麄)
麤　【初】　【疋】　䟽　延(狋)
胥(𦙶偦)　楚　䟿　疏(疎蔬)　稰
壻(婿揟𡜡)　諝　楈　糈　⿰忄胥
湑(醑)　䱬　揟　蝑　梳
【桼】(素䏋)　【圖】　【土】(𧊮)　社(社)　吐
徒(𨑒)　杜(𢾛)　【兔】(菟鵵䖘)　娩(𧣴𩿨兔)　䨲(趧)
【鹵】(滷)　【夃】　【古】(鴣䣁)　祜　苦(𥫤)
詁　𩚬　故　姑(𣨌)　胡
𥂝　枯(貼楛)　固　黏(枯𪒓)　痼(𤺋)
罟　岵(阽)　居　怙　沽
𥂝(𥂝𩐴)　姑　蛄　辜　酤
楛　瑚　餬(餂)　𪕰(𪕰)　湖
箇　箇(个個)　棝　涸(𣶒洍洍 涸)　婟(𡜲𡟟)
錮　婟(𦬚)　蔰　居(㞐𦧺𪃌)　踞(㞐𡱐𨆇)
琚　腒　椐　倨　裾
涺　据　鋸　【鼓】(鼔鼓皷)　瞽
【兜】　【蠱】　【庫】　【晉】　【步】
荹　踄　【莫】(暮)　嗼(莫)　謨(暮謩 謨)

募　膜　模(㯂橅𣾰)　鄚　𡟗
瘼　幕(𧜽)　𩯁　貘(貊貃狛)　驀
慔　慕　漠　摹(摸)　嫫(𡟗𡝾)
蟆　墓　募　鏌　【魚】(𩵦)
穌　蘇(𩵃)　魯　䲡(𩹭)　櫓(樐艣)
𩺰　瀂(漁𩺱𢿨)　【舁】　輿(轝𢐐)　擧
【于】　玗(玗)　芋　吁　迂
訏　䒿　盱　竽　盂
杅(杅圬)　雩(荂𦶏花 陓)　邘　宇(寓)　衧
夸(𦚾)　虧　忓　汙(汙)　雩(雩)
打　牙　紆　華(𩣺蘤䕲)　𦦙(𢪔)
跨　跨　誇　胯　刳
瓠　侉(逵侉)　洿　綺(䋂)　姿
謣(𧥣)　樗(樗)　譁　【𠌶】(釪鏵鋘)　【羽】
𦏲　詡　栩　𦐒　【雨】(𩂣)
黍　【禹】(禹𧌒)　瑀(𤨻)　萬　𦐇(𪅩)
踽(偊)　楀(𨯨)　鄅　𩂣　聥
【与】　與(𢍹𦦶𩣨)　璵(㺞)　𧼮　譽
鸒　旟　歟　礜　鸒
𦥺　懙(懊)　鱮　舉　㜘

濂 (予) 芧 (芋) 柔 杼 (柳)
仔 (妤) 序 (野) 豫 (抒) 抒
紓 (墅) (女) 如 癢 恕 (忽)
汝 茹 妳 帑 (洳) 奴 (奚) 呶
絮 絮 (絮) 帑 (拏) 奴 (奚) 帑 (拏) 怒 (忽)
恢 (國) 車 (載) 尻 (居) 巨 (渠王矩詎駏犯渠) 芚 (炬) 苴
距 (矩) 齟 (齬) 距 (矩) 柜 (櫃) 蠚 (蠚)
鉅 (鐻) (柜柜) 渠 (鍵鍵渠) 蘧 (胆)
瞿 (戰躍) 棄 (櫃櫃) 奧 (腰) 躍
躍 躍 衢 (瘤) 臞 (想變) 躍
濯 (躍) 躍 (躍) 斛 謂 (蠼) 玃 (攫) 玃
趯 躍 (躍) 玃 (玃) 玃 (玃) 玃 (玃) 玃
擢 (覆) 玃 (玃) 玃 (玃) 玃 (玃) 去 (望弄)
肢 (呿) 虓 (虓) 陆 (伫竚) 楚 (伫竚) 祛 (祛)
祛 (怯) 魼 (鰌) 陆 (待竚) 貯 (伫竚) 祛 (祛)
豈 盆 貯 (儲) 紵 (待竚) 齟 (齬)
虚 (鼠癈) (灾庾) (且阻) 趄 (且阻)
祖 (謝) 玝 (鼠癈) 苴 (蒩) 咀 (且阻) 迫

詛 (詛) 鴟 (雖濰) 邸 租 (雖濰) 置 (罝罝) 俎 (罝罝) 殂 (殂)
著 (助筆字) 楮 (杼) 都 睹 (睹) 屠 睹 (睹) 豬 (睹) 暑
睹 暑 奢 (夸) 渚 閣 緒
賭 (睹) 陼 (睹) 諸 (睹) 廚 (廚) 儲 藸 (儲睹) 藸 (諸) 閭
藸 踞 (踏蹋) 筥 (簇) 柧 (柧) 蹠 (蹠)
楚 (鷓) (呂聳) 莒 (睹) 蔗 (睹) 蟅 (蚳螻) 度 嚏 遮 (廁) 席 (廁) 敷 (剧) 舒 舍 (舍) 渡
捨 余 奈 (奈) 荼 (奈榛榛)

徐	徐	途塗	敘	叙	餘	舒	賒	賒	賒	賒	賒	賒	賒	賒
賒	郩	稌	徐	畬										
賒	念	涂	捈	畬										
賒	除	酴	荼	餘										
賒	謝	麋	胥	芧										
賒	雞	柄	邪	芧										
賒	廑	鈉	茅	堊										
賒	惡	蛋	堊											
賒	下	芊	夏											
賒	賈	櫝	段											
賒	假	葭	賒											
賒	假	假	賒											
賒	家	稼	嫁											
賒	乍	迮	詐											
賒	作	作	乍											
賒	巴	靶	杷											
賒	把	鈀	靶											
賒	馬	鴉	鄔											

罵	瓜	苽	呱	觚										
柧	窊	罛	狐	菰										
泒	弧	菰	箘											
觚	寡	各	茖	路										
洛	輅	略	雒	鵠										
骼	胳	胳	觡	笿										
格	賂	客	額	貉										
駱	路	洛	零	鮥										
閣	挌	絡	垞	略										
鉻	輅	璐	鷺	路										
潞	露	窓	落	鼁										
椁	郭	椁	鞹	漷										
霩	虢	漍	叡	雚										
雚	雚	雚	雚	雚										
濩	鑊	鰪	擭	鑊										
矍	霸	臼	碧	迫										
攲	柏	帛	伯	魄										
泊	怕	鮊	百	佰										
泊	拍	索	索											

諾 箬 婼 蓄(䖂 蓄) 〔叒〕(桑 蘿)
〔辵〕(踖 踱 跅) 〔赤〕(垐) 赦(赦) 郝 捇
螫 赫(焃 赩 嚇 共 / 奭) 〔尺〕(蚇) 〔彳〕(躑) 〔乇〕
吒(咤 渡 詫) 託 亳 秅 宅(玳 侘)
[illegible] 魠 妊(姹) 詑 厇(秺 秖)
侂(侘 托) 〔炙〕(𤉯 炙 熫) 䂞 〔隻〕 〔昔〕(腊 耆 焟 唶)
趞 逪(敨 潵 㪚) 齰(齚 咋) 踖 諎(唶)
耤 厝(碏) 䇺 惜 [illegible]
措 蜡(蕎 䳶) 胆(蛆) 錯(䥄) 斮(䦈)
猎(稍 粟 糊) 醋 藉(蹐) 借 籍

[illegible] 䩡(揭) 〔舄〕(誰 鵲) 寫(瀉) 獡(猎 狚)
〔夕〕(汐) 岁 〔石〕(祏) 袥 跖(跅)
磔(砣) 柘 橐(橐) 䄷 祏
碩 䂲 拓(摭) 斫 橐
蠹(魚 蠹) 〔屰〕 罟(咢 諤 / 噩) 逆 蔦(鶚)
朔 胾 席(斥 䴉 鵲) 蝷(鰐 蚸 鱷) 遻(愕 遌 迕 / 俉 趶)
䶂(咢 鍔) 鄂(咢 鼉) 鏟 訴(謝 愬) 趚
柝(拆 厈) 泝(遡 溯 洐 / 㑛) 坼 〔亦〕(腋 迹) 奕
奕 夜 液 掖(掖) 〔睪〕
釋(懌) 譯 㚖 斁 殬

〔京〕 虩(覤) 螅 隙
䣊 腳(脚) 㗍(𠍆) 㗍 螂
〔谷〕(䚀 膝) 谻(䚀 谻) 郤(郄) 卻(却 郄) 綌(㣣)
澤 擇 繹(䄷) 鐸 韄
圛 釋(譯) 襗 嶧 驛

右文字共九百一十四名、旁注五百七十八字、附存一百八十九字

說文通訓定聲

吳郡朱駿聲豐芑甫紀錄
新安朱鏡蓉伯和甫參校

豫部第九 凡九十六部

吳六名、凡吳之派、皆衍吳聲、五乎切

虞 吳 吳吳吠 姓也亦郡也一曰大言也从矢口會意按大言疑大言之譌謂反側之言也古文从口从夭或曰大聲何承天云當从口吳大魚魚之大口者名吳胡化反顏氏家訓風土以天上有口爲吳皆謬說不可從詩秩秩大猷不吳不揚傳箋諱也史記武帝紀不虞不驚衛方碑不虞不揚以虞爲之楚辭九章齊吳榜以擊汰段借爲芎廣雅釋詁三吳大也又爲偰方言十三吳大也又託名標識字說文吳姓也亦郡也漢書高帝紀吳古之建國也水經漸江水注三吳吳興吳郡會稽又浦水注吳山古文以爲許山又大荒西經吳回注吳回祝融弟亦爲火正也聲訓釋名吳虞也太伯讓位而不就虞封之于此虞其志也按謂與其志

虞 誤 譌也从言吳聲

虞 虞 騶虞白虎黑文尾長於身仁獸食自死之肉从虍吳聲或以乇以牙爲之左隱元傳疏石經古文虞作𡍮唐叔虞字子于取音近轉注賈子禮虞者固之司獄者也易屯即鹿无虞書汝作朕虞詩于嗟乎騶虞周禮太宰虞衡作山澤之材晉語掌於八虞賈唐云周八士皆在虞官按官以虞名猶古泰誓之蒼兕以兕名也假借爲娛易中孚虞吉孟子雖虞如也莊子讓王計由虞于楩濱漢書王褒傳虞說耳目儀禮士虞禮記士虞禮記三虞卒哭釋名既葬還祭于殯宮曰虞謂虞安神使還此也廣雅釋詁一虞度也虞有也又爲度也慮書太甲若虞機張詩抑用戒不虞禮記少儀隱情以虞左成八傳其孰以我爲虞孟子有不虞之譽方言十二虞望也廣雅釋詁一虞揆選擇也又爲備廣雅釋詁二虞謀助也又爲誤詩閟宮無貳無虞左傳爾無我虞虞雅釋詁二虞歎也又爲悟崔駰北征頌語爾無虞大元元鑒古者不還不虞注憂也廣雅釋言虞驚也又託名標識字書堯典曰虞舜鄭注虞氏又詩騶虞傳貿貿厥成孟子百里奚虞人也左僖五傳太伯虞仲吳越春秋作吳在今山西解州平陸縣又昭十二傳似道于解虞注白狄別種扛今直隸正定府晉州又史記晉世家荊王子虞字子于又爾雅釋山陵夾水濱字亦作澞古韻詩騶虞叶葭兜乎虞抑叶虞雲漢叶去故莫慮怒左宜十五叶詐虞

虞 俁 大也从人吳聲詩簡兮碩人俁俁傳容貌大也按亦重言形況字箴詩作扈扈古讀詩簡兮叶俁舞虎組

虞 娛 樂也从女吳聲詩出其東門聊可與娛周書程典請侯不娛酺騶夏康娛以自縱張景陽詠史詩朝野多歡娛經傳亦多以虞爲之詩出其東門叶圖荼月應娛差詞悲風叶紆娛居大招叶姱鄣嫫舒

虞 嗼 虞鹿聲口相聚兒从口虞聲字亦作麌作噳詩騶虞麀鹿虞 噳 噳噳傳寘噳然衆也吉日傳麌麌衆多也亦重言形況字別義爾雅釋獸麀鹿牝麌古讀詩韓奕叶士許甫麌虎吉日叶午馬麌所

烏十名、凡烏之派、皆衍烏聲、哀都切

烏 烏 孝烏也象形古文亦象形又古文象形省小爾雅廣鳥 鳥純黑而反哺者謂之烏小而腹下白不反哺者謂之雅烏白項而羣飛者謂之燕烏燕烏白脰烏也雅烏鵰也周禮羅氏掌羅鳥烏注謂卑居黠之屬射烏氏以弓矢射烏鳶注烏鳶善鈔盜便汙人春秋元命苞陽成于三故日中有三足烏烏者陽精移天子傳於鵲與虞舜注小爾雅廣鵰上者謂之烏啄又爾雅釋蟲蜚蠊按即蜀蠊蟲也字變作蚱又淮南原道扶烏號之弓注烏號桑柘也其材堅勁烏峙其上及其將棄枝必揉下勁能復巢烏隨之烏

不敢飛號呼其上伐其枝以爲弓因名又莊子至樂陸爲得鵰棲則爲烏足司馬注草名廣雅釋草烏韭射干也烏韭言也假借爲謣連語說文引孔子曰烏肹呼也取其助气故以爲烏呼字亦作嗚小雅雅廣訓烏乎吁嗟也書洪範嗚呼漢書五行志作烏摩禮記大學於戲詩雲漢王曰於乎漢書武帝紀烏虖北海相景君碑歎哉哀哉皆同又左宣四傳楚人謂乳穀謂虎於菟按關穀於菟字子文廣雅釋獸於檡虎也又漢書西域傳烏弋國注音鵝拏又吳都賦烏浒很蹻注南夷別名也又詩那於赫湯孫又莊子天地於乎以葛聚司馬注夸誕皃釋文行仁恕之皃字亦作紆吁又雙聲連語借爲歎史記刺客傳乃於邑曰素驕窓愁苦也漢書成帝紀言之可爲於邑注短氣皃又發聲之詞左定五於越入吳注夷言發聲也書堯典僉曰於鄭注於者烏聲詩文王於昭于天傳歎詞也易繫辭傳於稽其類偽注噫也孟子於答是也何有又助語之詞借爲亟爾雅釋詁於代也孟子於其於予治廣雅釋言於于也釋詁二於屈也呂覽期賢衛有士十人於吉所注於猶狂也淮南時則天子烏始乘舟又爲鳥吳都賦烏聞梁岷有時方之館又單辭形況字周禮衝牧氏禁鼯呼歎鳴於國中者注鳴吟也又重言形況字素問寶命全形論見其烏烏注歎其氣至聲訓漢書司馬相如傳烏有先生者注於何也烏謂此乎注猶焉也西城傳注烏急言之聲如焉呂覽明理烏問至樂注安也凡楊雪安焉烏胡惡何奚諸字皆一聲之轉古讀詩北風叶烏車

晉語優施歌叶吾鳥扶又
詩權輿叶於予句中韻

虞 **玙** 石之似玉者

從玉鳥聲

廣 **趙** 走貌也從走
鳥聲讀若鄔

廣 **鄔** 太原縣从邑烏聲在今山西汾州府介休縣左昭廿八傳司馬
彌牟爲鄔大夫又有鄔城以邑爲氏宋水經汾水注鄔水俗亦
曰慮水慮鄔聲相近又鄔澤呂覽謂之大陸又名之曰猴渠之澤許
慎說文曰湯水即此水也按鄔說非是湯水今無攷不得以鄔澤當
之別義左隱十一傳王取鄔劉爲邘之田于鄭
在今河南河南府偃師縣西南五十里有鄔聚

成 **歈** 心有所悲若吐也从欠烏聲與嗚略同字亦作嗚大荒北經相
繇食于九土其所歈所尼即爲源澤注歈唱猶噴吐別義說文
一曰口相就按身歈口與口相就也假借變聲連語淮南覽冥訓吧
流湯注失聲也讀若之雪若歈吧皆雙聲或作於邑快邑皆同又
疊韻連語論語子曰鳴呼注言先知鳴呼天先秋而後蒼乎注歈歔
之聲或作於歔烏庚於乎皆同聲轉聲劃釋名釋言語鳴舒也氣憤懣故
發此聲以
舒寫之也

魚 **菸** 小蟣也从艸烏聲亦作鳴作鴶上林賦阜陵別唳
郭注木中山也鴶注一曰庳城也通俗文營居曰鴶
言蒸又作萎菸邑無色也邑無色也邊鄙九嶷蒸菸邑而無色按亦雙聲

御 **瘀** 積血也从疒於聲廣雅釋詁一病也太元
元數八爲疾瘀楚辭九辯形銷鑠而瘀傷

魚 **淤** 澱滓濁泥从水於聲方言十二水中可居爲渚
御 三輔謂之淤上林賦行乎洲淤之浦注漫也
月 遠據也从門於聲與遏略同荀子禮論以象禮夷喬閼也注謂
曷 門戶塵閼風塵者漢書召信臣傳起水門提閼注閼所以壅水
閼 爾雅太歲在卯曰閹逢孫注萬物錄芒欲出擁遏未通莊子逍遙遊
而莫之夭閼者注塞也何晏中候義明禮閼郵注止也莊子楊朱消
之閼聰呂覽古樂民氣鬱閼而滯著注壅遏止之遏左隱十一傳鄭
公孫閼字子邪閼都皇侃字或借爲於漢書溝洫志注填閼之水又
雙聲連語爾雅釋詁訓閼注閼氣推書物而起或作蠿焉皇侃皆
同漢書揚雄傳菊充閼與注容貯之皃也後漢和帝紀閼氏注胡奴
后之號也音焉支又託名慊識字移天子傳閼氏朗氏又左襄廿五
傳廣閼父宋記陳世家索隱作過古韻爾雅釋天叶格閼臺落若

連語

廣 **午** 冊也从丁冊一一其物也指事周禮司市以牡橾午質衆前
而沈之文象杵形古亦以爲杵字故春本字从此周伯琦曰斷
木爲午又戴氏侗曰午象杵臼杵形或曰从十成偉至成人
究而升分从人與升同意从十亦成數也故亦从午凡皆異說非
是假借託名標識字用以紀旬左昭三十一傳庚午之日注午火也
因又以紀年紀月紀時爾雅太歲在午曰敦牂五月爲皋說文午馬
也五月陰气逆陽冒地而出此與矢同意李陽冰曰五月萌成竹此
半枝出也支選遊天台山賦爾乃發和亭午注日中六書正義曰从
入十十定四方入指正南六畫分類曰上象天體半覆十象中立明
午時應天之中也皆謬說不可從論衡物勢午火也其舍馬也左襄
十二注楚公子午字庚又借爲五古文五作乂儀禮大射儀度尺
而午注一縱一橫曰午特牲饋食禮記午割之史記律書午者陰陽
交故曰午項羽紀楚懷起之將秦閭凡物交横爲午故曰逢午亦作
旁午又爲悟解記衣分冏午其衆以伐有道荀子富國午其軍聲劉
說文午俏也釋名釋天午仵也陰氣從下上與陽相仵逆也廣雅釋
言午仵也淮南天文午仵也太元元數辰巳午注午取其物布也禮
詩吉日叶午馬處所

豫部第九　五

語 **許** 聽也从言午聲按聽從其言也廣雅釋言與也孟子則王許之
注信也可復許予注猶與也呂覽首時王子許注語也假借
爲御詩下武昭兹來許傳進也又爲處靈子吾將惡許用之世說新
語旨人每言某許皆是字亦以所爲之同謝元嘯詩頁辰竟何許注
猶所也又爲虒詩揚之水不與我戍許世本許州向申葉姓也炎帝
後穆天子傳見許男于洧上又爲所詩伐木許許傳栲皃木叶許許
況字古都詩伐木叶許與矜父顧湯之水叶聽許
聞宮叶聲魯許字莊子列禦寇叶者鉅傳父許

語 **杵** 舂杵也从木午聲易繫辭傳斷木爲杵掘地爲臼說本蘇父作
舂杵廣雅釋器築謂之杵禮記雜記杵以梧注杵所以搗穀也
管子任法篇故謀杵習士注杵所以舂碎于物
者也又左氏舂秋陳侯名杵臼齊侯名杵臼

廣 **汴** 水厓也从水午聲字亦作浒詩鄭風在河之滸毛傳水厓
滸爲詩疑即水經注之淯水字形近也假借重言形況字後漢
朱穆傳注引韓詩薄言相詩鄭風叶補父顧

禦 **御** 使馬也从彳从卸彳亍也卸舍車解馬也从午从卩止午按午聲說若次南
人馬舍之義大徐云午爲馬故从午俗說
御不訓馭周禮大司徒禮樂射御書數保氏曰五馭司農

注五馭鳴和鸞逐水曲過君表舞交衢逐禽左管子形勢解馭者以採轡也荀子哀公東野子之善馭【轉注】廣雅釋詁一御使也詩思齊以御于家邦箋治也崧高王命傳御傳治事之官也周禮太宰以八柄詔王馭羣臣注凡言馭者所以敺之內之於善史記范蔡傳畢御於諸侯索隱御者制也素問天元紀大論天有五行御五位注謂臨御較梁桓十四傳御廩災注藏公所親耕以奉粢盛之倉也後漢曹節傳注水入宮苑爲御水又左昭廿九傳御龍氏詩谷風亦以御冬周禮掌蠶注以蠶御溼左襄四傳季孫不御注止也字亦以禦爲之又小爾雅廣言侍也廣雅釋詁二進也書顧命御王冊命詩六月飲御諸友行葦授几有緝御禮記內則冢子御食儀禮大射儀士御于大夫左成十六傳使鍼御持矛周禮春官御史天官女御晉語朱也當御禮記曲禮婦人不當御獨斷天子所進曰御凡衣服加于身飲食入于口妃妾接于寢皆曰御荀子大略天子御珽諸侯御荼禮記王制千里之內以爲御【假借】爲訝禮記曲禮大夫士必自御之儀禮士昏禮媵御沃盥交詩鵲巢百兩御之甫田以御田祖書洛誥御衡不迷穀梁成元傳齊使禿者御禿者左襄廿六傳朱也當御按亦迓也【聲訓】釋名釋言語御語也尊者將有所欲先語之也亦言其職卑下尊者所勒御如御牛馬然也【古韻】詩鵲巢叶居御大叔于田叶射御黍苗叶御旅處行葦叶席御斝禮記禮運叶嘏度御序又叶車御序莊子徐无鬼叶御馬野塗鬼谷子內揵叶御去與楚辭九辯叶錯路

御去聲文子道原叶卓慮御

語 **禦** 禦 祀也从示御聲爾雅釋言禦禁也【假借】爲御廣雅釋詁三禦止也小爾雅廣言抗也易蒙利禦寇書牧誓弗禦克奔詩緜予曰有禦侮周禮司寤氏禦晨行者左昭四傳寇可禦于論語禦人以口給孟子孰能禦之又詩黃鳥百夫之禦傳當也周書世俘禽禦八百注大臣也又爾雅釋器竹前謂之禦李注謂編竹當車前以擁蔽漢書王莽傳不畏彊圉國策列圉寇以圉爲之史記東越傳禦兒侯正義今作語石門頌綏億衙彊北海相景君碑彊衙以衙爲之【古韻】詩黃鳥叶楚虎禦孫氏叶茹吐甫寡禦三略上叶寡苦虜禦周書大明武叶暑虞賈女下解禦武主楯寡

語 **篽** 篽 𩵋 禁苑也从竹御聲按御亦意或从又魚聲字亦作籞說文引春秋傳曰澤之目篽按目疑當作舟卽左傳澤之萑蒲舟鮫守之二語左傳之鮫當作𩵋也後漢章帝紀注折竹以繩縣連之使人不得往來謂之籞獎儀傳注於池苑中以竹綵聯之爲禁籞也漢書宣帝紀詔池籞未御幸者假與貧民服注籞在池水中作室可用棲鳥鳥入則捕之元帝紀罷籞池田晉注射苑也又廣雅釋器籞翳也

語 **鋤** 鋤 鋙 鉏鋤也从金御聲或从吾聲按鉏鋤疊韻連語猶齒曰齟齬周禮玉人注鉏牙左傳人名西鉏吾也疑此器如銼刀之屬說文錡下鉏鋙也詩又缺我錡傳鑿屬惟錡及釜傳錡有足疑鑿屬之錡借爲鬲錡釜之錡本字【假借】疊韻連語文賦或齟齬而不安字亦作齟齬

五十八名凡五之派皆衍五聲

麌 **五** 乂 X 疑古切 五行也从二陰陽在天地閒交午也古文省二按作交畫形用以紀數據借字偏旁古文又作亙穀梁僖十六隕石于宋五劉向曰五陽數也後漢楊震傳注五陽爻也大戴易本命五主音【假借】爲午周禮壺涿氏五貫象齒杜注五貫當爲午貫又爲伍孫叔敖碑五舉古今人表五參又左成十七傳晉夷羊五晉語作夷陽午古今人表作羊魚【古韻】詩小星叶五夜句中韻干旄叶組五予鴇冠度萬叶五下

麌 **吾** 吾 我自偁也从口五聲經傳亦以余以予以我爲之【假借】爲禦漢百官志執金吾注猶禦也又爲鋙左傳使西鉏吾庀府守又爲虞海內北經林氏國有珍獸名曰騶吾注周書曰酋耳大傳謂之怪獸又爲五西周策吾得將爲楚王屬怒于周又重言形況字晉語

暇豫之吾吾注不敢自親之皃讀如魚【聲訓】爾雅釋詁吾我也吾我雙聲【古韻】晉語優施歌叶吾烏枯呂覽貴直叶居墉膏閭吾乎

麌 **伍** 伍 相參伍也从人从五按五亦聲周禮小司徒五人爲伍五伍爲兩疏在家爲比在軍爲伍又宮正會其什伍而教之道藝又周書大聚五戶爲伍管子乘馬五家爲伍又左昭元傳伍于後服注百二十乘爲伍司馬法百二十五乘爲伍又周禮太宰傳其伍注謂大夫五人又漢書律厤志八八爲伍注耦也【假借】爲五易繫辭傳參伍以變齊語參其國而伍其鄙又託名幖識字左傳伍參伍奢伍尚亦以五爲之【古韻】禮記郊特牲叶賦伍社旅左襄三十一叶褚伍與逸周書小明武叶女所下苦野鼓怒戶弩女伍武

麌 **䓊** 䓊 䓊艸也从艸吾聲大篆从茻楚詞有䓊蕭艸今楚詞無此字按草似艾方言三注今江東人呼荏爲䓊音魚又長沙人呼野蘇爲䓊音轄按䓊蓍亦形近

魚麻 語 **衙** 衙 行皃从行吾聲楚辭九辯導飛廉之衙衙亦重言形況字轉注衙有行列之義故以官治爲衙封氏聞見記衙字本作牙【假借】爲御釋名釋樂器衙止也周禮田僕注逆衙還之又託名幖識字左文二傳戰于彭衙在今陝西同州府白水縣【古韻】楚詞九辯叶躍衙

魚虞 語 **齬** 齬 齒不相值也从齒吾聲按齟齬亦疊韻連語【轉注】太元親其志齟齬注相惡也文賦或齟齬而不安字亦作齟齬

語 語 論也从言吾聲詩公到于時語訓傳論難曰語周禮大司樂與御 語道誠謂言說注答述曰語禮記文王世子既歌而語注謂說也語使能也注言也素問禁論其動為語注所在氣為語轉注禮記雜記言而不語注為人說為語又穀梁僖二傳語曰脅亡則齒寒注諺言也孟子語云盛德之士注諺語也段借為悟孟子滕文其矣子之難語也又重言形容字廣雅釋訓語語喜也聲訓釋名釋言語語敘也敘已所欲說也又託名標識字左桓十四經鄭伯使其弟語來盟穀梁作禦古通詩東門之池叶紓與敖公劉叶野處旅語禦記叶旅鼓武雖語古下又叶所止女子語古宋玉神女賦叶遽據處語曙差詞遠遊叫 語曙 樂器柷椌也形如木虎从支吾聲掔樂器說為柷椌為楊如伏虎狀以木為之背有刻鉏鋙以物栎之所以止樂周禮小師掌教鼓鼗柷敔禮記月令飭鐘磬柷圉以圉為之白虎通禮樂敬終也段借為御說文敔禁也聲訓釋名敔衙也衙止也所以止樂也按謂敔御也御止也古韻禮記月令叶敔羽歌

虞 梧 梧 梧桐木从木吾聲一名櫬按青桐也皮青花五出子如珠綴于過 瓢邊瓠如甕匙賈子胎教梧者東方之草春木也詩卷阿梧桐生矣傳梧桐柔木也禮記雜記杵以梧孟子舍其梧檟輔注莊子齊物論惠子之據梧也皆注琴瑟也段借為悟儀禮既夕梧受疏梧即逆也漢書司馬遷傳贊或有抵梧注相支柱不安也史記項羽紀莫敢枝梧集解郭林為梧後漢方術徐登傳梧鼎而爨注支也北山經滑魚其音如梧注如人相枝梧聲又爾雅當途梧郭釋名梧忤也與人相當忤也又景福殿賦梧複屋注梧柱也釋名梧柱梁上兩頭相觸牾也又為假史記留侯世家贊計魁梧奇偉漢書注謂借為遇失之又為疵荀子勸學梧鼠五技而窮注當為鼫蓋本誤為鼫傳寫又作梧耳

語 圄 圄之假借為囹左宣四傳圄伯嬴于轅暘注囚也禮記月令省囹圄注所以禁守繫者若今別獄矣獨斷周曰圄囹圄圉也又囹圄圉也言令人幽閉思愆改惡為善因原之也釋名釋宮室圄禦也古韻呂覽貴直叶韋國處

虞 郚 郚 東海縣故紀侯之邑也从邑吾聲在今山東青過 州府安邱縣西南左莊元傳齊師遷紀郚部郚

晤 晤 明也从日吾聲段借為遇詩東門之池可與晤歌傳晤遇也箋猶對也又為寤說文引詩相晤晤許有探

過 寤 寤 寤覺而有言曰寤从寤省吾聲蕭文亦从寤省小雅雨無正小旻雅既 寤覺也詩下泉愾我寤歎左昭三十三傳晉李寤字子言釋注說文一曰晝見而夜夢也周禮占夢四曰寤志注覺時道之而夢又司寤氏掌夜時段借為悟左隱元傳莊公寤生按足先見逆生也杜注非風俗通說亦非又為悟東京賦盡東京之事以自寤予後漢班彪傳注寤猶曉也淮南要略欲一言而寤又奚聲之詞蒼頡篇楚人呼寤曰寤聲訓釋名釋姿容寤件也能與物相接件也接謂相接遇也古韻離騷叶固寤寤古寤字版法叶寤圖度舍權詩下泉叶下寤

句中韻

過 害 害 寤之或字今附寤下

鳥 鷖 鷖 隊名从鳧省

過 悟 悟 覺也从心吾聲古文五聲舒頌悟心解也素問人正神明論篇悟獨悟汙猶了迕也段借為寤寤婚賦相驚悟兮無聞又為遇文選泛湖歸出樓中翫月詩悟不知罷注與晤同古韻荀子成相叶悟著下戶

虞 浯 浯 語水出琅邪箕門臺山東北入濰从水吾聲出今山東沂州府莒州臺山亦曰巨平山至安邱縣東南入濰段借為梧淮南本經曲拂遮回以像渭浯注浯若梧

過 悟 悟 牾也从午吾聲字亦作忤作件作捂說作牾廣雅釋詁二牾裂出走注觸也史記刺客傳不敢忤視莊子天道迕道而說者司馬注橫也商庸賦暖互橫牾注牾逆也又春秋元命苞陰陽散忤注鎖也亦作捂儀禮既夕疏捂即逆也段借為伍管子七臣七主不許則國失勢注訓觸合也古韻宋玉風賦叶口下怒迕落素問離合真邪論叶悟度慤路忤布故處寤又子自然叶度惡故迕

乎十二名凡乎之派皆衍乎聲 戶吳切

虞 乎 乎 語之餘也从丂聚聲上越揚之形廣雅釋詁四詞也詩召南何彼襛矣傳我于著乎而孟子然而無有乎爾注猶而不怨之詞禮記檀弓鹿裘亦用敝乎疏疑詞少儀子亟食于某乎疏讓辭之詞史記多以虖為之段借為于禮記中庸莫見乎隱莫顯乎微孟子同乎流俗合乎汙世呂覽貴信又況乎人事注乎於也又為幸之誤字廣雅釋詁一乎極也形近而譌又為籲連語詩抑於乎小子古讀詩騶虞叶虞覽貴直叶居墟胥閭喜乎

虞 呼 呼 外息也从口乎聲與叫嘑字別書大傳陰盛則呼吸萬物而蟄之內也素問雜合眞邪論候呼引鍼段借爲嘑詩瞻式溺式呼禮記曲禮城上不呼儀禮特牲禮記凡祝呼佐食許諾注猶命也漢書東方朔傳呼晝陳勝傳遮道而呼涉莊子讓王仰天而呼又胠篋子儒效呼先生以斂愚者注謂稱舉又發聲之詞左文元傳江芈怒曰呼禮記檀弓曾子聞之瞿然曰呼又疊韻連語漢書司馬遷傳注古字或作烏庳今字或作烏呼東方朔傳先生曰於戲同吾謨詩蕩叶呼徒禮記曲禮叶呼舍故楚詞招魂叶格呼居

虞 訑 訑 召也从言乎聲與呼吸字別禮曰平公呼而進之曰蕢以呼爲訑之段借爲嘑廣雅釋詁二訑鳴也爾雅釋言注江東訑卞爲駡

遇 謣 謣 訑也从言虖聲按當爲訑之或體今附訑下漢書景武昭宣元成功臣表下庳侯譚毒尼段借爲嘑漢書賈山傳一夫大謼漢書敘傳式號式謼

虞 虖 虖之詞又疊韻連語周禮職方氏其川虖池嘔夷注虖池出鹵城穆天子傳北循虖沱之陽注今在雁門鹵城縣陽木北宇亦作滹作滜

虞 桴 桴 桴木也从木乎聲出廬山亦名黃桴可染與樗別疑上林賦之華楓桴櫨課作桴桴櫨疊韻連語也郭注望文生訓耳

虞 嘑 嘑 號也从口虖聲與呼吸字別廣雅釋詁二嘑鳴也周禮雍人夜嘑旦以號百官段借單辭形況字孟子嘑爾而與之注猶呼爾也

鴉 鰗 鰗 製也从魚虖聲燒缶善裂鄭考工旅人所謂鰗也蜀都賦撅果鰗魚注魚胞皮谷子抵巇注鰗者嘲也

虞 樗 樗 樗木也以其皮裹枕肩从木虖聲讀若華或从菱聲與杼通藥 樗 樗 樗二木皆別鈕木樗樗二象說解互誤今从段氏玉裁訂正蜀本爾雅釋木樗木樗落詩無浸穫薪以穫爲之陸疏今櫄榆也其葉加鹽皮堅韌剖之長數尺可爲紐索又可爲甑帶其材可爲栝圖投以其皮卷之可然爲燭所謂樗燭也今人又以裹鞍及弓靶緻密柔溫所謂嫂皮也

虞 鄔 鄔 地名从邑虖聲按魯地

虞 獻 獻 溫吹也从欠虖聲書大傳叶荼萬物以叶爲之

鴉 墟 墟 坼也从土虖聲或从虍與罅字別

虞 虎 虎 虎文也象形

虞 廣 廣 虎鳥也从虎聲

虞 虛 虛 古陶器也从豆虎聲

虞 虎 虎 山獸之君从虎虎足象人足象形古文二皆从鹿象形秦策虎者畏罷雚南時則虎嘯交許注陰中陽獸與風同類也高注虎陽中之陰也天文虎嘯而谷風至注虎土物也爾雅虎竊毛謂之虨貓西山經孟山其獸多白虎注白虎名虨虨易說卦九家艮爲虎詩小戎虎韔鏤膺喜立政虎賁後漢班彪傳注猶衛之臣周禮師氏虎門注路寢門也漢書龜錯傳爲中周虎落注虎落者以竹篾相連遮落之也鄭氏曰虎落外蕃也若今時竹虎爲按猶御也左襄廿九傳鄭罕虎字子皮段借託名蠏識字廣雅釋草虎菌牢蘭也虎掌瓜也釋蟲虎王蝎也後漢王符傳虎蜮注蜮也釋訓邱虎通五行虎之言搏討也古謂討簡公叶僕夥虎組大叔子田叶馬組舞舉虎所女黃鳥叶楚虎禦何章不黃叶虎野暇韓奕叶土訏甫嘷虎常武叶武怒虎廣雅所易乾文言叶虎視下韓非主道叶欲轉虎傳音

語 虞 虞 鐘鼓之柎也飾爲猛獸从虍異象其下足按與象形刀其足也虎赤聲或从金虎聲篆文省田凡植曰虡橫曰栒爾雅釋器木謂之虡詩靈臺虡業推說文業象引許以巨爲之考工梓人爲筍虡禮記明堂位夏后氏以龍簨虡字亦作篆大史公自序鉏鋙鑄鏞禮也轉注方言五几其高者謂之虡別義漢書郊祀志鑄虡銅人皆生毛注虡神獸名也懸鐘之木刻飾爲之因名曰虡賈山傳注虡猛獸之名後漢輿服志虡頭神身獸也又莊子達生梓慶削木爲鐻司馬注樂器也似夾鐘又中山經鬿武羅穿耳以鎮注金銀器之名字又作璟說文新附璟環屬見山海經一切經音義引字書耳璟也王名聲訓釋名虡舉也柱旁舉筍也古舉楚詞東君叶敔簫竽舞

虞 虜 虜 獲也从毋从力力而拘之會意虎神詩常武仍執醜虜傳服也注軍所獲也轉注方言十二虜強也宇亦作擄廣雅釋詁一擄強也張孟陽七哀詩珍寶見剽虜又史記李斯傳而嚴家無格虜者索隱奴隸也古謂許常武叶武祖虎虜浦所叶粵若虜渠

虛 大丘也。昆侖虛。从丘。虍聲。爾雅。河出崑崙虛。字亦作墟。易。乃虛邑。釋文。虛。荀子天論。以遊道之虛。又漢書賈誼傳。凡十二歲而祕稷爲虛。禮。檀弓。虛墓之間。風俗通。山澤。今故廬居處高下者。亦名爲墟。轉注。說文古者九夫爲井。四井爲邑。四邑爲丘。丘謂之虛。又昭十七傳。大辰之虛也。疏。虛者。舊居之處也。按。儿義。借爲廬。又大丘空曠。故爾雅釋詁。虛。閒也。廣雅釋詁三。虛。空也。周書文政。無虛不脩。注。國無人謂之虛。西京賦。有憑虛公子者。注。虛無也。淮南俶真。虛室生白。注。心也。遊天台山賦。太虛遼廓而無閡。注。太虛。天也。易。繫辭傳。周流六虛。注。六位也。太元元圖。九虛。設閡。注。九位也。又北方。故策圖參。虛注。不實也。史記。吳起傳。拙兵擣虛。惟南氾論。若循虛而出入。注。孔竅也。呂覽。辨土。虛稼先死。注。根不實也。素問。調經論。虛者。氣脫。氣不足。又禮記。曲禮。客不虛口。注。謂喘也。又書。洛與。宮中星。虛。爾雅釋天。元枵。虛也。頒。頍之。虛。虛也。北陸。虛也。按。虛二星。危三星。合之。如元武形。元武介。屬。離中虛之象。故以爲名。段。借爲居。荀子大略。井其里而虛之。非禮也。又量。韻連語。詩北風。其虛。其邪。爾雅釋訓。其虛。其徐。威儀容止也。幽通賦。承靈訓其虛徐。今。曹注。狐疑也。又爾雅釋地。與。卭卹。騶虞。比字亦作騶。又作貙。又託名。標識字。左桓十二。公會宋公于虛。注。宋地。昔韓始合諸侯於虛打。注。宋地。今。顧詩。北風。叶。虛。邪。且。定之方中。叶。虛。楚。左傳十五叶。孤。弧。始。通。豕。虛。文子守。模。叶。虛。無。呂覽。

魚虛 虎。食水不相鬥。當从虍聲。虎。廣雙聲。別義說文。司馬相如說。虎。封豕之屬。按。爾雅釋獸。康。逃頭注。貜類。齊。樂。郎擾。字。猶以擾爲之。又說文一曰。虎兩足舉。

御虙 作。憲。禮記。學記。發慮憲。荀子。禮論。禮之中焉。能思。索。謂之能慮。左宣十二傳。前茅。慮無。注。慮。無如今軍行前有斥候。跲伏。皆持以縱。及白爲幡。見。騎。賊舉絳幡。見步。賊舉白幡。備慮有無也。晏子。綽上。慮。求也。廣雅釋詁四。慮。謀也。非子。逍遙游。何不慮以爲大樽。司馬注。酌。結綴也。非。段。借爲慮。按。呂覽。長利。無慮。吾農事注。亂也。非又爲。銀。實。爲。朱。漢書。儒不疑。傳。注。今云慮。因本錄。證之。去者耳。又。彙。韻連語。廣雅釋訓。無慮。凡也。淺。謂。趙充國。傳。亡慮。萬二千人。注。亡慮。大計也。貪貨。志。天下大。氐無慮。皆。鑄金錢矣。注。無慮。亦謂大率。又爾雅釋木。諸慮。山。梌。亦作。櫨。釋蟲。諸慮。矣。相。亦作。蠩。別義。漢。廣雅釋詁二。慮。虞也。又漢書。溝洫志。注。慮。猶恐也。齊。訓。齊策。願王熟慮之。注。度也。釋名。釋言語。慮。旅也。旅。衆也。易曰。一致百慮。慮及衆物。以一定之也。古。韻。楚詞。悲回風。叶。慮。慮。曙。去。大招。叶。假。路。慮。孫子。九地。叶。居。塗。慮。文子。道原。叶。車。廬。御。又。叶。慕。欲。慮。詩。雨無正。叶。慮。國。句。中。韻。

廣 廬 寄也。从。由。虍。聲。讀若。盧。同。兼。文。盧聲。

文 虧 气損也。从。亏。虍聲。或从。兮。爾雅釋詁。虧。毀也。小爾雅。廣言。虧。蝕也。廣雅釋詁二。去也。三。少也。詩。閟宮。不虧不。崩。小雅。作。虧。義相近。易。謙天道。虧盈。馬本作。毀。離騷。唯昭質。其猶未虧。注。毀也。段。借。託名。標識字。左。閔二。齊公子無虧。古今人表。作。詭。詭虧。雙聲。轉。音。離騷。叶。聲。虧。莊子。山木。叶。

雛 推。讓。虧。韓非。揚榷。叶。虧。廣。

戈 虧 兵也。从戈。虧聲。與。我。戲同意。其器。失傳。無考。段。借爲。戲。說文。三。

真 戲 軍之偏也。廣雅釋詁三。戲。施也。史記。高帝紀。兵罷。戲下。正義。大旗也。漢書。項籍傳。戲下。騎從者八百餘人。注。大將之旗也。又爲。虛。大平御覽。引說文。一曰。相弄也。書。西伯戡黎。惟王淫戲用自絕。史記。作。虐。爾雅釋詁。戲。謔也。詩。板。無。敖。戲。傷。逸。豫也。禮記。坊記。戲而不敖。注。謂。獻子言笑者也。東京賦。清。戲。躍魚。薛注。游也。廣雅釋詁。戲。褻也。又爲。虐。左傳。詭與。君之士。戲。晉語。圉牛。談有九請。與之。戲。注。角力也。又戲不過所。復。左傳。作。夷吾能門不過。亦同。按。門相扎不。解爲。虐。是。戲猶言。劇。門也。又爲。義。疏。舍文。喜。風俗通。皇。霸。皆云。戲。樂也。注也。後漢。光武紀。注。戲與。嬉同。又爲。歌方言。十。以歌也。楚詞之。歌。又爲。犧。荀子。成相。文武之道。同伏。戲。卽。庖。後也。犧。義。摩。戲。讀。歌一聲之轉。又。雙聲。連語。詩。淇。澳。善。戲。謔兮。戲者。謔之。詞。助。如。乞。匄。敷。祿之。此。又。幸。通。

達。李仲。曾。造。橋。碑。戲。險。登。陵。字亦作。巇。或曰。借爲。埒。或曰。借爲。隄。亦通。戲。險亦。雙聲。字。又。愚。韻。遠。遐。非有。先生。說。先生曰。於。戲。可乎。哉。注。歎。詞也。匡。謬正俗。云。今。支。尚。書。悉。爲。嗚呼。字。而。訐。皆。爲於乎。字。故。廣雅釋詁三。戲。悲也。又。離騷。陟。陞。皇之。赫。戲兮。注。謂。羲。皇。西京賦。赫。戲。以。煇煌。注。炎。盛也。按。與。詩。於。赫。同。故。方言。六。戲。怒也。齊曰。戲。楚曰。憚。又。託。名。標識字。周書。世俘。呂。他。命伐。越。戲。方。注。討。三邑也。魯。語。幽。滅。于。戲。注。戲。山。在。西。周。又。周。語。魯。莊公。名。戲。漢書。作。敖。又。禮記。月令。注。伏。戲。釋文。本作。虙。聲。訓。易。繫。解。庖。犧。氏之。王。天下也。孟。喜。章句。作。戲。化也。古。韻。遲。詞。遠。游。叶。居。戲。戚。除。轉。音。荀子。成。相。叶。施。罷。戲。爲。

虙 琥 發兵。瑞玉。爲虎文。从玉。从虎。會意。虎亦聲。按。周禮。大宗伯。以白琥。禮。西方。注。虎猛。象秋嚴。小行人。琥以。繡。璜以。繡。注。子男。於諸侯。則享用。琥。璜。禮記。聘。器。琥。璜。爵。而。周。禮。以起。軍旅者。牙。璋也。許說未詳。何本。疑。漢有。銅虎符。訓以。意。當之。且又引左傳。賜子家子。雙。琥。

虙 魖 鬼。鬼。从。鬼。虎。聲。

虙 虙 虙也。从。广。虙聲。讀若。虙。虙。廣雅釋室。虙也。

虙 鱋 魚名。出。樂浪潘。國。从。魚。虙聲。

廣鏞 鐘聲 前膠器也从金庸 會意庸庸聲 廣雅釋器鏞也

魚噓 吹也从口虛聲 聲類出氣緩曰噓莊子齊物論咸其天而噓向注息也海賦噓噏百川注猶吐納也段借為歔欷字解憂苦長嘯吸以於悒兮注噓吸於悒皆嗁泣皃七發噓唏煩醒又大荒西經日月山有神人名曰噓注言噓唏也

魚歔 欷也从欠虛聲 離騷曾歔欷余鬱邑兮注懷皃或曰哀泣之聲也楚辭悲回風增歔欷之唏唏兮按歔欷亦雙聲連語段借為噓說文一曰出气也老子或歔或吹

魚魖 耗鬼也从鬼虛聲 東京賦殘夔魖與罔象漢書揚雄傳抗猋魖而挾獨狂

魚蘆 蒹葭也似蘇者从艸虛聲 按苦蘆今吳俗謂之萬苴笋野生者曰搗苴人家常食者曰白苴字亦以苴為之或作蘇別義或謂即貢也或曰苦蘇也青州謂之苞或作苴字亦作蔮

藥噱 大笑也从口虛聲 漢書敘傳談笑大噱注噱噱笑聲也段借為謔即谷廣雅釋親噱舌也羽獵賦遥噱乎紘中注口之上下名為噱

御遽 傳也从辵虛聲 周禮大僕以待達窮者與遽令行夫掌邦國傳遽之小事注若今時乘傳驛而使者也左傳三十三傳且使遽告于鄭注傳車禮記玉藻七日傳遽之臣釋注百語公儀遽見之注疾也禮記儒行遽數之不能終其物注猶卒也又說文一曰寤也西京賦百禽歡遽注促也羽獵賦虎豹之淩遽太元元數萬物窮遽注忙也字亦作懅後漢徐登傳主人見之驚懅注懅忙也又後漢王霸傳懵而退注亦懅也廣雅釋詁二遽懅也左襄三十一傳豈不遽止方言二楚秦奄遽也淮南大招萬物遽只注猶競也段借為處莊子天地謂其自為遽危其觀玄本作倨古通神女賦叶遽據處語暱轉音通詞大招叶昭遽逃遥

語簏 飲牛筐也从竹虛聲 方曰筐圓曰簏按飲牛當作飤牛左隱三傳懈引作飯轉注呂覽孝行具扶曲簏筐方言十三簞簍簏皆簏也江河之閒謂之簏按簏即簏字又廣雅釋器簏籠也謂盛衣器籠字亦作籠聲徵轉耳

御據 杖持也从手虛聲 方言六據定也廣雅釋詁一引也三按也釋言杖也詩柏舟不可以據傳依也左僖五傳神必據我注猶安也禮記玉藻稽首據掌致諸地注以左手覆按右手也論語據於德又韭子大宗師據梁之失其力司馬注據梁強梁也按猶杖梁也杖梁聲韻據強雙聲書禹貢傳東南據濟疏謂跨之又漢書揚雄傳三拳九據魏都賦因長川之據勢以據為之段借為底左昭廿傳梁邱據字子猶史記魯世家作字子將則扶將與據本義相應并訓釋名

釋姿容據居也言語今不據其安注居也古顏詩柏舟叶碩據悁然神女賦叶遽據處語暱老子元符叶蔡據持因作嘐

御勮 務也从力虛聲 聲類勮用力之甚廣雅釋詁一疾也聲訓釋名釋言語勮巨也事功巨也

陌劇 戈戟注引說文劇甚也且三見按即勮字之誤文今附于此漢書楊雄傳口吃不能劇談注疾也鄭氏注其也劇秦美新何其劇歟荀子非十二子猶然而材劇志大注繁多也解蔽不以夢劇亂知謂之靜注靈煩也大元元衝劇惡不息又爾雅釋宮三達謂之劇夸釋名古者列樹以表道道有夾溝以通水潦恆見脩治此道旁轉多用功稍劇也段借為酖廣雅釋親舌也又史記荀卿傳劇子之言愚按即無策之劇辛集解引應劭作處子素

遥翮 且往也从且虛聲 詩柔桑且往且往觀乎豈即此字與

魚御醵 酒 注合錢飲酒為醵史記貨殖傳醵飲食徐廣曰會聚食詩民和箕又有祭酺合醵之歌今蘇俗倘有扛醵之語

御勴 助也从力从非从虛聲 爾雅釋詁助勴也注謂贊勴字亦作翬从力虛聲

御鑢 唇銅鐵也从金虛聲 廣雅釋詁三唇也考工記注字作鑢左定四傳鑢金初宦於子期氏古今人表作鑪金

虞盧 飯器也从皿虛聲 禮文从皿省聲上虎疑涉小篆衍器以柳為之亦曰笭盧疊韻連語段借為鸕鷀文侯之命盧也注黑色曰盧字亦作臚荀子性惡鉅闕辟閭注盧黑色也以閒為之上林賦盧橘夏熟注黑也又簡兮榛栗有俴有虞又漢書楊雄傳玉女無所眺其清盧服注目童子也字亦作矑又為壚釋名釋地土黑曰盧盧然解散也又為鑪淮南原道盧牟六合注猶規矩也按盧牟即鎴模又為鑪漢書貨殖傳一盧以貲司馬相如傳文君當盧道廣漢傳椎破盧器又為籠晉語倏偏捄盧又為鶖上林賦蔵疣鴈盧廣雅釋鳥盧休老鶖也又為盧荀子富國君盧屋妾又為櫨禮記明堂位注刻樽盧又為蘆漢書司馬相如傳遵鶴鴈蘆注葦也又為顱漢書武五子傳贅頭盧相屬于道又雙聲連語漢書楊雄傳糧輸不絕按猶鹿盧字亦作轆又魯頌連語爾雅螺蠃蒲盧夏小正傳蜾蠃者蒲盧又西京賦非都盧之輕趫注都盧國其人善援又託名標識字書牧誓微盧彭濮人傳盧彭在西北史記作纑水經濕水注盧水即久台水也又左成十三晉伯盧公穀作盧昭二十蔡侯盧釋文

本作
廬

蘆 魚

蘆蘆遵夢也从艸盧聲爾雅大菊遵夢注一名夢句薑即瞿麥按麥句薑乃巨句夢之誤徐鍇繫傳其小而華色深者俗謂石竹按葉形似竹莖亦有節故名本草陶注花紅紫亦可愛子頗似麥故名瞿麥段借爲遽莊子天運仁義先王之遽廬也司馬注猶傳舍又爲遽漢書敘傳劉氏遽蔡注以柔公羊定十五次子遽蔡亦疊韻連語爾雅釋艸出隧遽蔬注似上菌生漚草中今江東啖之甜滑音同既又西京賦遽藕拔蓉注芙蕖按疊韻字當作夫渠又重言形況字莊子齊物論遽遽然周也李注有形之皃魯靈光殿賦猶遽遽而騰煥注高也又單辭形況字莊子大宗師蘧然覺釋文本作籧又託名標識字左襄十四傳遷伯玉淮南作璩

蘧 魚

蘧蘧篨粗竹席也从竹遽聲亦疊韻連語一名簟方言五簟秦魏之閒或謂之蘧篨其麤者謂之蘧篨廣雅釋器蘧篨席也又筵設席也淮南本經若簟蘧篨注簟席皆所以藉人者段借爲策書記月令其蟲羽植蘧蒢連語詩新臺蘧篨不鮮傳不能俯者爾雅釋訓蘧篨口柔也舍人注巧言也孫注口柔之人貌人類色常亦不伏因以名云詩語蘧篨不可使俛注偃人廣雅釋訓蘧篨疾也

蘆 魚

蘆蘆蘆蘆也从艸盧聲似蘇恭實如小未字亦作蘆爾雅菱蘆蔽蔽疑蔽之訛字盧服雙聲連語盧巴疊韻連語其實同也郭注俗呼蔑夾今又謂之蘆初秦蔽皆語之轉廣雅蔑遽蘆蔽也陸佃埤雅蔽蘆言蔑牢之所服謂制麤惡貌近蟄方言三蕪蕃其紫花者謂之蘆蔽注今江東名溫菽按有大小圓長赤白青黃數種北土者佳俊漢書史始亂宮人食蘆蔽別義詩騶虞傳蔭蘆也淮南脩務衡蘆而翔注未秀曰蘆已秀曰葦假與蘆有之厚覽冥積蘆灰以止淫水上林賦邁蠇鴈鷹以蘆爲之又說文一曰雉根也段借疊韻連語詩出其東門綰衣茹蘆東門之墠茹蘆在阪爾雅釋草茹蘆茅蒐古韻詩出其東門叶關荼且廬娛

鸕 魚

鸕鸕鷀也从鳥盧聲字林似鷗而黑水鳥也一名鷬不卵而吐生多者生八九少者亦五六相連而出今蘇俗謂之水老鴉畜以捕魚別義爾雅釋鳥鷬鸕漢書司馬相如傳箴疵鴻鸕兮振翅注引張揖曰白雉皆未詳段借爲鷺按楚辭傳亂鴻鸕兮振翅注鸕鷀也非是

臚 魚

臚臚皮也从肉盧聲轉注說文从虍聲轉記禮運膚革充盈疏革外之薄皮論語膚受之愬皇疏人肉皮上之薄膜者易噬膚无胸釋注一切經音義引釋名臚前曰臚也又廣雅釋器膚肉也易噬膚釋文柔脆肥美曰膚禮記內則臛煎魚醢注切肉也儀禮少牢饋雍人倫膚九注脅革肉聘禮膚鮮魚鮮腊注豕肉也唯特者有膚爾雅釋詁三雖也釋言剿也又易剝牀以膚崔注牀之膚薦席廣注辨上牀膚宋本以簟爲之段借爲專按公羊僖三十一傳膚寸而合注側手爲膚倒膚大傳以扶爲之又爲博詩六月以奏膚公傳大也狼跋公孫碩膚傳美也文王般士膚敏傳美也孟子注大也又爲敷爾雅釋言臚敘也史記六國表臚於郊祀索隱陳也晉語風聽臚言於市注傳也漢書叔孫通傳大行設九賓臚句傳注上傳語告下爲臚下告上爲句韋注大行令之鴻臚也百官表應劭注鴻臚者郊廟行禮贊九賓鴻聲臚傳之也莊子外物大儒臚傳東京賦臚人列事元賦郎岐趾而臚情或曰皆旅字之轉注借爲旅也周禮司儀皆旅擯爾雅釋詁旅陳也史記司馬相如傳撫鎮四海旅威八荒張也四據舒也西京賦心猶憑而未據聲訓史記孝景紀索隱引韋昭臚附也古韻詩狼跋叶胡膚素問脈要精微論叶膚餘去

籠 魚

籠籠積竹矛敓矜也从竹盧聲音語朱儒扶籠今本以盧爲之考工輪輿弓廬以廬爲之段借爲旅廣雅釋器籠信也

櫨 魚

櫨柱上枅也从木盧聲韋昭曰櫨欂爾雅閾謂之楔插謂之棊注即櫨也按方木似斗形在短柱上拱承屋棟亦名枅亦名楷門柱上者謂之楔梁柱上者謂之棊也淮南本經標抹樑櫨脩務不可以爲櫨楹別義說文引伊尹曰果之美者箕山之東青鳧之所有甘櫨焉夏熟也上林賦盧橘夏熟以盧爲之段借爲梳說文又云一曰宅櫨木出宏農山也漢書司馬相如傳華楓枰櫨注今黃櫨木也史記索隱稱合樺也

艫 魚

艫艫舳艫也从舟盧聲一曰船頭漢書武帝紀舳艫千里注艫船前頭刺櫂處也又小爾雅廣器船尾謂之艫吳都賦巨楹接艫劉注船後也或又曰船頭有屋如廬舍者亦名飛艫

顱 魚

顱顱頭顱首骨也从頁盧聲字亦作髗即顱也國策頭顱僵仆射雉賦揆青顱而點項爾雅釋畜注俗所謂漫髗徹齒

蘆 魚

蘆蘆蘆蘆也从艸盧聲

廬 魚

廬廬寄也秋冬去春夏居从广盧聲後去居皆與盧舍韻廣雅釋室廬舍也詩信南山中田有廬漢書貨殖志餘二十畝以爲廬舍注田中屋也左襄三十傳廬井有伍商子正名屋室廬廂注草屋也易小人剝廬轉注詩公劉于時廬旅左閟二傳立臧公以廬于酒又周禮野廬氏注賓客行道所舍遒人十里有廬注若今野候徙有庱也又西都賦周廬于列漢書叙傳君庱承明之廬注直宿所止曰廬又後漢循吏傳精廬暫建注講誦之舍又儀禮既夕記居倚廬注倚木爲廬在中門外東方北戶韓記雜記盧敝者也又釋名釋船篷考工記桌無廬或曰摩鋼之器則謂借爲鑪又託名標識字同疏廬由荊扇注猶姓之圖左桓十三傳羅與盧戎爾雅之又莊子讓王白沈于廬水水經廬江水注廬山彭澤之山也晉語單于廬柳注晉

地又孟子屋廬子廣韻作盧左成十三曾伯廬釋文本作盧考工桼
無廬本作蘆莊子廬水本作虜聲訓釋名寄止曰廬廬慮也取自覆
慮也古韻詩信南山叶廬
瓜菹宋玉風賦叶灰餘廬

原 驢 驢 似馬長耳从馬盧聲騾驢駃騠騊駼驒騱皆匈奴奇畜中國未
有故不見經傳儀禮鄉射禮閭中閭如驢一角岐蹏周書王會
北唐以閭
皆非驢也

虞 黸 黸 齊謂黑爲黸从黑盧聲經傳皆以盧爲
之方言三黸瞳之子謂之䁖俗字作矑

虞 玈 左僖廿八傳玈弓矢千說引說文有玈字按當爲
黸之俗體姑附于此古借旅爲之史記誤作旅耳

虞 攎 攎 挐持也从手盧聲方言十二張
也廣雅釋詁一引也廣韻斂也

虞 纑 纑 布縷也从糸盧聲孟子妻辟纑注練麻曰纑左昭十九傳注因
紡纑釋文麻縷也凡麻之湅者以爲吉服不湅者以爲凶服不
湅者曰纑史記貨殖列傳林竹穀纑集解
紵屬可以爲布別義墨子經上纑閒虛也

虞 壚 壚 剛土也書釋文引說文黑剛土也从土盧聲書禹貢下土墳壚
周禮草人埴壚用豕楚辭思古偫徉壚阪淮南墬形壚土人大
覽其契
黃壚

虞 鑪 鑪 方鑪也从金盧聲字亦作爐聲類爐火所居也左傳邾莊公廢
于鑪炭又淮南齊俗鑪橐埵坊注鑪橐埵皆治具太元將鍾鈞
否又江淹詩青鑪絕沈燎注鑪鍾之間耳又爾雅釋天注夜鼠藏鑪照叚
借爲罏莊子大宗師皆在鑪錘之間耳崔注鑪謂之韋按謂盧番字
又史記司馬相如傳文君當鑪韋昭曰酒肆也後漢孔融傳注鑪累
土爲之以居酒瓮四邊隆起一面高如鍛鑪故名鑪恐按亦酒缶耳

壺一名、戶吳切

虞 壺 壺 昆吾圜器也象形从大象其蓋也ㄆ羊昭廿五傳國子執壺漿
注禮器瓶方口圓曰壺反之曰方壺有尊飾儀禮聘禮八壺設
于西序注酒尊也周禮掌客壺四十注酒器也司尊彝其朝踐用兩
壺尊注以壺爲尊大元居少女提壺又禮記禮器門內壺注壺大一
石又周禮挈壺氏挈壺以令軍井注盛水器也壺涿氏注壺謂瓦
鼓禮記喪大記狄人出壺注漏水之器也又大戴記投壺壺頸脩七
寸口徑二寸半壺高尺二寸受斗五升壺腹脩五寸吳都賦拼射壺
博叚借爲瓠詩七月八月斷壺又允詞招魂元蠭若壺方言十一蠭
其大而蜜謂之壺蠭又爾雅壺棗孫注棗形上小下大似瓠古韻
七月叶瓜壺苴樗夫韓奕叶居壺魚蒲車且胥楚詞招魂叶宇壺

戶九名、凡戶之派、皆衍戶聲、侯古切

虞 戶 戶 戹 半門曰戶象形古文下又从木按戶通俗文以爲椽宇字
書一扇曰戶兩扇曰門又在于堂室東曰戶在於宅區域
曰門易豐闚其戶鄭注傳閭戶謂之坤儀禮聘禮設于戶西禮記禮
器未有入室而不由戶者轉注易訟其邑人三百戶又禮記月令蟄
蟲坏戶疏謂穴也又小爾雅廣詁戶止也左宣十二傳屈蕩戶之叚
借託名幖識字水經渭淖水注三戶地名莊子讓王石戶之農人名
又爲扈大宗師子桑戶楚辭涉江作桑扈說文戶護也釋名戶所
以謹護閉塞也古韻詩綢繆叶芻戶者七月叶股羽野宇戶下處鼠
鵠叶雨土戶予禮記禮運叶戶下俎斝嘏祖子所祜周書小明武叶
女所下苦野魚怒戶者女伍武孫子九地叶女戶拒背子成相叶悟
苦下戶轉音鬼
谷揮閣叶戶後

過 虞 雇 雇 鳸 九雇農桑候鳥扈民不婬者也从隹戶聲春雇鳻盾
夏雇竊玄秋雇竊藍冬雇竊黃棘雇竊丹行雇唶唶
宵雇嘖嘖桑雇竊脂老雇鷃也或从鳥字亦作鳸經傳皆
以扈爲之叚借爲賈後漢光武紀注谷甲女子犯徒遣歸家每月出
錢雇人於山伐木名曰雇山桓帝紀注雇猶酬也張讓傳注謂酬其
價也南匈奴傳注雇賞報也俗字作傭又託名幖識字左昭十七傳

九扈爲九農正扈民無淫者也按以
戶爲訓戶者止也九扈字以扈爲之

虞 扈 扈 㞁 夏后同姓所封與啓戰于甘者在鄠有扈谷甘亭从邑戶
聲古文从山弓聲弓戶一聲之轉地在今陝西西安府鄠
縣書甘誓序有扈釋文國名左昭元傳夏有觀扈叚借爲扈詩小宛
交交桑扈爾雅釋鳥鳸鴳楚辭涉江桑扈裸行注隱士也東京賦行
致貢于九扈注農正又爲戶左昭十七傳扈民無淫者也小爾雅廣
詁扈止也又爲扈淮南要略以備與扈治注廣大也韓詩節兮碩人
扈扈美皃禮記檀弓爾毋扈扈爾注謂大廣亦重言形況字爾雅山
卑而大扈注扈廣也字亦作㞁上林賦扈從橫行晉灼曰大也封氏
聞見記百官從駕謂之扈從或曰護之借字又爲賈廣雅釋詁一扈
使也公羊宣十二傳廝役扈養注養馬者曰扈莊三十二傳鄧扈樂
卽左傳之圉人犖又爲被離騷扈江離與辟芷兮注楚人謂被爲扈
吳都賦扈帶鮫函被扈雙聲又雙聲連語淮南俶眞眾扈炫煌後漢
馬融傳扈蔚注花葉皃字亦
作蓲古韻詩小宛叶扈寡

廢 鄠 鄠 右扶風縣从邑雩聲按當爲扈之變
體今系于此西都賦鄠杜濱其足

過 妒 妒 婦妒夫也从女戶聲字亦作妬从石聲廣雅釋言妒也離騷各
興心而嫉妒注害色爲妒詩小星序夫人無妬忌之行轉注甯

子大略隱匿者謂之姬別義釋名釋疾病疹癗曰姬姬楷也氣積楷不通至膺潰也古讀雅疑叶下字竹姬馬女又叶索狹

陌 屐 履也一曰前絆頭履也讀若阡陌之陌从糸戶聲或謂之屐廣雅釋器屐履也按履曰屨亦曰不借曰鞮屐曰履此當為屐絆頭履之名

語 所 伐木聲也从斤戶聲詩曰伐木所所毛本作許許檀鎛聲也亦重言形況字段借為處廣雅釋詁二所尻也書若子所其無逸詩殷武有截其所禮記檀弓無所不用斯言也左昭二十傳人復而所論語居其所呂覽謹聽辟遠幽閑之所禮記哀公問求得當欲不以其所注猶道也又左傳公朝于王所獨斷天子所在曰行在所又為顧史記扁倉傳醫之所病篤解猶療也又助語之詞禮記檀弓高四尺所疏所是不定之辭後人多用許字又書牧誓爾所弗勗鄭注所言且也穀梁傳甘八傳所者非其所也呂覽詩大叔于田叔善射又良馬既閑叔發罕忌鄭注所善射良馬也

遇 顧 還視也从頁雇聲廣雅釋詁四顧也詩匪風顧瞻周道箋回首曰顧論語車中內顧書顧命鄭注臨終出命故謂之顧顧將去之意也轉注書多方開厥顧天鄭注顧出視念也禮記大學顧諟天之明命注顧念也東京賦神歆聲而顧德注眷也段借為賈漢書食貨志公得顧租注顧租謂顧庸之值或租其本又助語之詞泰誓顧爭于戎伐注反也穆天子傳吾顧見汝注還也禮記祭統顧上先下後耳疏故也史記五帝紀顧第弗深考又託名嚚讒字詩長發茀顧既伐蠻顧見荐皆已姓古讀詩曰月叶土虞顧葛嘉叶詩父顧頎鼠叶鼠黍女顧土所嘉門叶顧子伐木叶許魚勞父顧斯干叶顧指月虞語小旻叶除莫庶暇顧愆雲漢叶沮所顧助顧于穆天子傳古文三叶土野虞顧楚詞叶瑣顧國

語 齟 齬 齒傷酢也从齒所聲讀若楚字亦作齼今俗楚字以楚為之

互三名凡互之派皆衍互聲 胡誤切

遇 笠 罗互 所以絣繩也从竹象形中象人手所握或省竹按省竹者古文小篆加竹廣雅釋器笠罗謂之笭釋注用禮可會以參互攷日成漢書劉向傳宗族磐互注字或作互謂若犬牙相交入之意也又周禮牛人共其牛牲之互注若今屠家懸肉格按形類繩縄具故名西京賦罿互擥狹張衡為桓周禮脩閭氏掌比國中宿互橾者又為罟按周禮羅人掌取互物司農注謂有甲滿胡龜鱉之屬

遇 桓 桓 行馬也从木亘聲周禮掌舍設梐枑再重後世謂之攔眾

遇 罝 罘 罟也从网且聲按此謂取禦獸蹄蛛之罟周禮互物以互為之說文畏釣也吳都賦畏蹄注廣網也爾雅有廣罟業罦罬則罟之制不一而皆得謂之罟大約介屬巨者利獲小者亦用网虞獵旁設罟兔罟也說者謂罟者豆之譌字段據增注篇集韻皆有罝罟本張衡或張田說文罟豆罝字連屬罟宜許訓兔罟因而致誤也

豫十六名凡豫之派皆衍豫聲 文甫切

廣 無 無 豐也从林爽或說規模字从大謝敷之積也林有大之多也謂模字則以爽為對也又云無與庶同意尚書曰庶艸繁無按从林从大从無會意或謂爽潤光岐異書洪範今本庶草蕃廡以廡為之今隸作無借為有無字

廣 蕪 蕪 蕪蔓也从艸無聲周語田疇蕪穢注穢也孟子土地荒蕪楚辭招魂穅粺于酌而荒穢注不治曰蕪別蕪小爾雅廣言蕪草也爾雅釋草蕪蔓注香艸須蕪蕪注似芎藭又葵注蕪菁屬稗文本作蕪段借為無爾雅釋詁蕪豐也又為遘楚辭哀郢執兩東門之可蕪

少司命叶蕪下子吾

廣 膴 膴 膴無骨腊也楊雄說膴鮧也从肉無聲讀若謨廣雅釋器膴脯也按非腊而鮮者曰膴判周禮腊人膴胖凡腊內臚列脅鰭

廣 膴 膴 司農注夾脊肉或曰膂肉也後鄭注大者曰臚之大物膴者魚之反覆膴又詁曰大二者同矣則是膴亦膂肉大貌按膴者魚肉皆有鄰謂借為無訓大是也儀禮公食禮士羞庶羞皆有大注腥夭也遠人膴鮑魚鱐注膴膢生魚為大貌儀禮有司徹皆加膴祭于其上注讀如冔刻魚時割其腹以為大貌也詩注詩師南山則無膴仕傳厚也段借為膴詩小旻民雖靡膴箋法也疏大也則借為嘏碑詩以膴之又為蕪詩綠周原膴膴傳美也韓詩以膴為之亦重言形況字否韻云詩引禮叶黍膴膴者詩小旻叶膴謀繇叶膴餡謀龜時茲

廣舞 樂也用足相背從舛無聲古文從羽亡聲亡無一聲之轉按樂容也字亦作儛禮記樂記舞動其容也左隱五傳夫舞所以節八音而行八風以動其容也白虎通禮樂舞者象功也周禮司干掌舞器爾雅釋訓舞號旁也海外西經大樂之野夏后啓於此儛九代楚辭招魂起鄭舞些注鄭國之舞也或曰鄭重屈折而舞也又詩大叔于田兩驂如舞易繫辭傳鼓之舞之以盡神廣雅釋詁一舞疾也段借為務楚詞天問干協時舞又為儛列子仲尼為若舞彼來者奚若注世或謂相嘲調為舞漢書汲黯傳舞文注猶弄也又為廡孔耽碑舞士李次又託名幄識字考工鬼氏征上謂之舞又左莊十蔡侯獻舞羣公謂詩簡兮叶舞處又叶侮舞虎組大叔于田叶馬組舞皆武所以舞也女伐木叶滑酤鼓舞暇楚詞東君叶鼓簧妨舞大招叶舞下鼓舞呂覽侈樂篇叶舞聚莊子列禦寇叶者鉅傳父許海內經叶儛聚處詩猗嗟叶舞射句中韻那叶鼓舞句中韻

語鄭 炎帝太嶽之後甫侯所封在潁川從邑無聲讀若許按四岳伯夷禹爰又詩文王常服黼冔禮記郊特牲周弁殷冔夏收商子于楚漢後書籍皆以許為之

廣幠 覆也從巾無聲字亦作冔作冒儀禮士喪禮幠用斂衾既夕幠用夷衾又詩文王常服黼冔禮記郊特牲周弁殷冔夏收商子于楚漢後書籍皆以許為之

廣憮 愛也韓鄭曰憮從心無聲按方言一憮愛也宋衛邠陶之閒曰憮爾雅釋詁二思也別義說文一曰不動也又三蒼憮怪愕之詞憮然失意皃也詩語夫子憮然皇疏猶驚愕也孟子喪子憮然注猶悵然也段借為嫵漢書張敞傳長安中傳張京兆眉嫵又為嫵廣雅釋詁一憮張也詩巧言亂如此憮傳大也又為侮爾雅釋言憮侮也又為嫵巧言亂況憮內繇亦謂之憮古謂詩巧言叶且幸憮

廣廡 宮殿堂下周屋從广無聲徐鍇曰屋子堂之四旁者漢書賈誼傳所賜金陳鹿廡下注門屋也召信臣傳覆以屋廡蜀都賦千廡萬屋劉注府也莊子圉者夫以室廡藉謂之毀成注大曰廡段借為無廡也幠覆也管子圉者夫以室廡藉謂之毀成注大曰廡段借為無聲語不能著廡東京賦草木蕃廡注盛也古謂管子七臣七主叶廡馬斧

廣憮 憮爾雅釋言憮撫也轉注方言一憮哀也自楚之北郊曰憮又廣雅釋詁二思也別義說文一曰不動也又三蒼憮怪愕之詞憮然失意皃也詩語夫子憮然皇疏猶驚愕也孟子喪子憮然注猶悵然也段借為嫵漢書張敞傳長安中傳張京兆眉嫵又為嫵廣雅釋詁一憮張也詩巧言亂如此憮傳大也又為侮爾雅釋言憮侮也又為嫵巧言亂況憮內繇亦謂之憮古謂詩巧言叶且幸憮

廣潕 潕水出南陽舞陰東入潁緒本作入次從水無聲出今河南南陽府泌陽縣北平地湧出東入于汝縣名舞陽舞陰以舞為之轉

廣撫 安也从手無聲一曰循也古文从无亡聲亡無一聲之轉字亦作摹按字从手則與拊專字略同儀禮鄉射禮撫矢而乘之注拊之也晉語撫而泣之注拊也禮名釋名釋姿容撫敷也敷手以拍之也禮記曲禮國君撫式注猶據也楚辭招魂撫按下些注抵也東皇太一撫長劍兮玉珥注持也儀禮士喪禮君坐撫當心注手按之禮記曲禮撫僕之手撫席而辭皆常為本訓而古文从无則史記麻書撫十二節正義猶循也後漢杜篤傳注撫巡也似亦可為本訓轉注小爾雅廣言拾也錯本說文一曰拊也又廣雅釋詁一有也鵬記文于世子君王其終撫諸注猶有也荀子富國拊循之當作拊揩注撫循慰悅之也爾雅釋訓拊悴撫掩之也注猶撫拍也注猶撫拍謂黙卹也後漢趙壹傳撫敵邑注安也左定四傳若以君靈撫之注存恤也廣雅釋詁四定也神女賦序撫心定氣楚辭懷沙撫情效志兮段借為憮荀子賓坐遲力撫世守之以牡注撫也又為舞方言十二撫疾也古謂秦碣石刻石銘叶宇阻撫序所矩

廣嫵 媚也从女無聲俗字作妩通俗文頰輔姈美曰媚嫵史記司馬相如傳嫵媚姘嫵廣雅釋詁一好也按字亦作妩作嫵雪賦玉顏掩嫵注嫵與妩同好皃廣雅釋詁一妩好也楚詞大招嫭與妩叶東君思靈保分賢妩禮魂妩女倡兮容與射雉賦容雉鵠之妩姿注皆訓好思元賦既妩麗而鮮雙兮舊注才也古謂楚詞大招叶妩都媒紓東君叶敔簧妩舞袖息叶妩怒

廣舞 亡也从亡無聲亡無一聲之轉屈西北為无首錯本作述易經無字皆作无左襄廿七傳不至無注虛也又爾雅釋詁周也漢書貨殖傳寧時毋刀注無發聲語助漢書多以亡為之史記引洪範皆以毋為之段借為毋皋謨無敢逸欲有邦谷稷無告丹朱傲詩采苓荀亦無與傅無與勿同也又為罔莊子達生水罔象司馬注無傷狀如小兒又為舞周禮鄉大夫故書五曰興無又為蕪荀子禮論無幬絲萬又晨韻連讀爾雅釋地醫無閭楚辭遠遊作微於閬轟木無姑其實夾左宣十五音齊高固于無與公羊作牟婁古韻文子宇樓叶虛無鬼谷子陰符叶虛無鉢

廣膴 宏農陵東阪從阜無聲

廣舞 腳中网也从网舞聲即楚辭招魂所謂網戶也鍇作繞紱

毋一名 武扶切

虞

毋

止之也从女有奸之者按禮記曲禮疏引說文蓁止之勿令奸是一以止之指事與乍弗同意詩谷風疏引說文从女象有奸之者衍象字僞禹謨帝曰毋疏引說文云古人言毋猶今人言莫詩角弓毋教猱升木箋禁詞儀禮士昏禮記禮弓其毋以嘗巧者乎考工梓人毋或若女不率俾倦以勿爲之毋勿雙聲請益曰無倦以無爲之段借爲模禮記內則淳毋又爲無孝經毋念爾祖史記引洪範于其毋好德又一極毋凶又發聲之詞儀禮士冠禮記毋追夏后氏之道也亦作牟追

巫二名凡巫之派皆衍巫聲 武扶切

虞

巫

祝也女能事無形以舞降神者也象人兩袖舞形與工同意古文又从口从工古者巫咸初作巫書序伊陟贊于巫咸鄭注巫官名屬巫咸將夕降兮注古神巫也易巽用史巫紛若說卦兌爲巫周禮男巫注能制神之處位次主者儀禮士喪禮巫止于廟門外左襄廿九傳乃使巫以桃茢先祓寇按後世始別女巫男覡楚語在女曰巫公羊隱四傳於鍾巫之祭焉注巫者事鬼神禱解以治病請福者也男曰覡女曰巫荀子正論出戶而巫覡有事注女曰巫淮南說山巫之用將注醫師在女曰巫海內西經開明東有巫彭巫抵巫陽巫履凡巫相注皆神醫也左襄廿六傳楚申公巫臣字子靈轉注書君奭時則有若巫賢傳巫氏按以官爲氏者又注言君子人以巫教注猶妄說也又海外西經巫咸國在登葆山羣巫所從上下也又託名憑讓字左傳十七疏齊雚巫字易可加也一切經音義引說文加言也从言巫聲謂憑虛揣案以諂諛人漢書孫寶傳注諂謟也轉注禮記樂記誣上行私注罔也曾子問故誣于祭也注妄也左昭廿六傳檢取誣焉注欺也周語其刑矯誣注加誅無辜曰誣又載曾子立事不能行而言之誣也方言六誣讒與也吳越曰誣荊齊曰詭與詭與雙聲連語廣雅譌其句讀而釋詁三云誣詭揆施予也予者借爲與亦非詭與之與

父五十名凡父之派皆衍父聲 扶雨切

虞

父

家長率教者从又舉杖按ノ指事禮記曲禮生曰父死曰考儀禮喪服傳父至尊也又父子首足也又父者子之天也易說卦轉注詩伐木以速諸父儀禮士冠禮父兄戒宿禮記曲禮天子同姓謂之伯父左隱十一傳寡人惟是一二父兄又荀子仲尼遂立以爲仲父注事之如父又方言六凡尊老南楚謂之父或謂之父老又爾雅釋畜注江東呼父馬爲騇段借爲甫禮記檀弓尼父號父者且字甫是丈夫之美稱詩縣古公亶父韓奕顯父餞之春秋隱元邾儀父史記齊太公世家師尚父集解男子之美號也又爲阜列子湯問負不能損魁父之形又爲文之誤字荀子性惡不如齊魯之孝具敬父者又益韻連語爾雅釋蟲螽與父守瓜注黃甲小蟲食瓜葉又託名螟識字雍父黃帝臣也世本作春杵聲訓說文父矩也白虎通父者矩也以法度教子也釋名釋親屬父甫也始生己也又穀梁隱元傳父猶傅也男子之美稱也史記孔子世家尼父集解父丈夫之顯稱也古韻詩蜉蝣叶雨父句中韻夢哉叶父悟句中韻爲灰叶辭父顧陟岵叶岵父伐木叶許莫勞父顧常武叶父旅浦土處緒閟宮叶武緒野文旅父魯宇輔莊子列禦寇叶者鉅僻父許

甫 男子美稱也从用父父亦聲按父聲經傳亦以父爲之禮記曲禮曰有天王某甫注某甫且字也按所以且藉伯仲叔季之字者也雜記稱陽童某甫儀禮士冠禮曰伯某甫爾雅釋詁甫我也段借爲父老子以閟眾甫王注眾甫物之始也周禮小宗伯甫鼓亦如之注始也又爲纂按詩甫田無田甫田車攻東有甫草甫雅釋詁甫大也後漢班彪傳譬甫草以驅獸注引韓詩辭君章句博也則謂借爲博又爲呂詩揚之水不與我戍甫傳諸姜也猶高維申及甫笙甫侯也左傳周有亂政而作甫刑又爲尋實爲憮儀禮士冠禮記章甫殷道也即下文殷冔憮者覆也亦大也論語端章甫蓋諸侯日視朝之服又爲輔白虎通封禪梁甫者泰山旁山名禮記禮器注禮乎梁甫疏甫輔也又重言形況字廣雅釋訓甫甫眾也詩韓奕斯纘甫甫傳大也聲訓釋名釋首飾甫丈夫也詩傳彼甫田笺甫之言丈夫也

通

布

古謂詩揚之水叶楚甫蘇民叶甫茹吐寡聚韓奕叶土詩甫嗟虎儀禮士冠禮叶假甫

枲織也从巾父聲古無木棉布但有麻布葛布易說卦坤爲布小爾雅廣服麻紵葛曰布布通名也詩氓抱布貿絲孟子有餘布吳都賦果布輻湊而常然儀禮既夕商祝免袒執功布入注灰治之布也喪服注齊衰以下用布喪服傳大功布九升小功布十一升轉注古以布爲帶後製貨泉即以名之周禮載師里布廛人斂布總布質布泉布廛布司市司稽注辭布外府掌邦布之入出注布泉也讀爲宣布之布其藏曰泉其行曰布取名于水泉其流行無不徧則以教溥爲訓也禮記檀弓欲以贈布之餘具祭器荀子榮辱餘刀布莊子山木爲其布惡亦于之布寡矣或曰借爲賦亦通又爾雅釋草布似布華山有之段借爲敷周書謚法布施也小爾雅廣言布展也廣雅釋詁一布列也三散也左昭十六傳散私布之鄙語乃布幣焉注隊也周語布戎于牧之野注陳兵也檀弓布材與明器注班也儀禮聘禮管人布幕注今文作敷校官碑布政優優詩作敷海內經乃誤是始布上注猶敷也又爾雅釋天祭星曰布孫注既祭布散于地似是辰布列又封氏聞見記露布亦謂之露版又方言八布穀禱記月令注鳩搏穀也以搏爲之又爲溥漢書司馬相如傳氾溥讀之注遍布也史記以專爲之東京賦聲教布濩注猶散被也長笛賦氣續物以布濩分注周布四覆也聲訓周語而時布之於農注賦也釋名

釋采服布布也布列衆縷爲經以緯成之也此謂敝也又太古衣皮女工之始始于是施布其法使民盡用之也此謂敝賓爲父也古讀素問離合眞邪論叶處度候路忤布故處寫轉

虞 斧 ㄈㄨˇ

斫也从斤父聲易旅得其資斧注所以斫除荆棘以安其舍者也詩既破我斧傳隋銳曰斧又周語斧鉞刀鑿之刑注斧鉞大刑也又爾雅釋器斧謂之斨考工記鳧氏之事白與黑謂之斨其文如斧形也禮記明堂位天子負斧依注爲斧文屏風于戶牖之間禮記檀弓加斧于椁上注白黑文也段借爲黼法言學行斧藻其德賈誼春秋元命苞斧之爲言補也釋名釋用器斧甫也甫始也凡將制器始用斧伐木亡乃制之也古韻易旅叶處斧管于七臣七主叶寧馬斧

虞 莆 ㄆㄨˊ

莆蓌瑞草也从艸甫聲

虞 蒲 ㄆㄨˊ

水草也可以作席从艸浦聲按从水艸甫聲詩揚之水不流束蒲傳草也韓奕維筍及蒲傳蒲蒻也箋深浦也澤陂有蒲與荷華柔滑之物周禮澤虞共其葦蒲之事注以爲席大宗伯男執蒲璧注蒲爲席所以安人左傳姜嬴蒲侯遜民傳蒲車注以蒲裹輪取其安釋名釋牀帳蒲平以蒲作之其體平也按即書底席別義左裏十二傳董澤之蒲注楊柳段借爲符瑞記明堂位周以蒲勺注蒲合

蒲如兒頭也廣雅釋器蒲杓也又爲匍匐左昭十三傳奉壺飲水以蒲伏焉史記蘇秦傳嬰委蛇蒲服七發蒲伏連延又爲浦周禮職方氏其澤藪曰弦蒲又桑韌連語夏小正傳蚤者蒲盧廣雅蚤蒲盧也與語其民必移就蒲蠃于東海注深蒲非又爾雅螺蠃蒲盧謂細腰蜂也鮑志詩蒲柔緻注即蒲且也又廣雅釋器蒲蘇鈹也晉灰將遷共君于蒲姑馬本作薄同又託名慷識字左桓三傳晉侯蒲侯孫命于滿在今直隸大名府長垣縣治又桓十一傳鄭人軍于蒲暴在今湖北德安府應城縣北又晉書音義蒲梢良馬也後漢班超傳蒲類注匈奴中海名水經河水注蒲昌亦有鹽澤之稱也海名聲訓釋名釋宮室草圓屋曰蒲蒲敷也總其上而敷下也古韻詩揚之水叶蒲許魚藻叶蒲居韓奕叶居魚胥

遇 哺 ㄅㄨˋ

哺咀也从口甫聲詩有咮哺字亦作啐漢書高帝紀輟飯吐哺注口中所含食也何奴傳贅子哺哺別義釋名釋疾病小兒氣結口中哺哺露也哺而寒露乳食不消生此疾也

虞 逋 ㄅㄨ

亡也从辵甫聲揚文从捕蜱廣雅釋言竄也書大誥于伐殷逋播臣左僖十五傳六年具逋易象傳歸逋竄也後漢光武紀逋稅注謂欠田租也段借爲捕南山經注引記曰條風至出輕繫宥逋荀淮南天文作去稽謂廣雅釋詁四逋遲也按爲雖之意

古韻左僖十五叶孫盛姑逋家處

虞 誧 ㄆㄨˇ

大也从言甫聲讀若逋按言之大也與哭詩略同段借爲補說文一曰人相助也又爲敷廣雅釋詁四誧也又練也

虞 脯 ㄆㄨˇ

乾肉也从肉甫聲亦曰脩所禮腊人凡田獸之脯腊膴胖之事注薄析曰脯小物全乾曰腊腊夫乾不加薑桂以陰乾之者謂之脯職記內則牛脩鹿脯又麥食脯麥曲禮脯脩棗栗又脯曰尹祭以覽行論殺鬼侯而脯之聲訓釋名脯搏也乾燥相搏著也又脯炙以錫蜜豉汁淹之脯腩然也曲禮以腩膮置者疏腩謂始炰作即成也以申爲訓又棋談脯脩疏脯搏肉無骨而曝之按謂腩肉也古韻詩皇駁叶清處滑脯下

虞 簠 ㄈㄨˇ

黍稷圜器也从竹从皿甫聲古文从匚夫聲按盛稻粱器曰簠許云簠黍稷圜器簋黍稷方器周禮舍人注方曰簠圓曰簋詩權輿釋文外方內圓曰簠儀禮聘禮釋文外圓內方曰簋按簠簋古文皆从匚疑其器皆方外簠則圓其中耳聘禮夫人使下大夫勞以二竹簠方此簠疑古之借字或方之爲言亟也非方圓字要之非禮器之簠禮器小此大也段借爲架漢書貢禹傳不謂不廉曰簠簋不飾按猶言矩規不飾也若作本字訓可喻不敬不可喻不廉或曰此簠簋如聘禮之簠筐笞之類猶言苞苴則爲轉注又借爲廣易京本

虞 餔 ㄅㄨ

剝牀以簠

日加申時食也从食甫聲揚文从皿浦聲莊子盜跖戎將以子肝益晝餔之臘淮南天文日至于悲谷是謂餔時三

蒼鋪夕食也轉注字亦作晡左昭五傳注晡時謂僕神女賦序晡夕之後注日昳時也素問標本病傳論夏下晡注謂日下申時之後五刻也又後漢王符傳非朝晡不得通段借為餔漢文帝紀餔五日太元大或益之餔注賜也又為哺漢書高帝紀呂后固餔之注餔餔食之餔以食食人亦日餔別義爾雅鴟鴞餔敗謂此以鳥聲為名又釋名釋飲食餔哺也如湯而漉可哺也疑幽赤為之古亦謂之餔豉餔豉本連語古籍管子度地叶把餔女野

廣圃　種菜曰圃从口甫聲字亦作圃見爾雅釋地釋文周禮太宰二曰園圃毓草木注樹果蓏曰園詩七月九月築場圃傳秋冬為場春夏為圃左莊十九傳取蔦圃之圃以為囿論語請學為圃莊子天地方將為圃畦轉注楚辭惜賢兒芷圃之蠡蠡注野也吳都賦遭藪為圃注有草曰圃禮記射義孔子射于矍相之圃段借為棄韓詩車攻東有圃草周語藪有圃草爾雅釋地鄭有圃田周禮職方其澤藪曰圃田注在中牟又左襄廿八傳石圃史記作傳聲訓論語子路皇疏圃之言布也車攻韓詩章句圃博也風俗通圃補也古韻詩東方未明叶圃瞿夜莫七月叶圃稼離騷叶圃暮楚詞涉江叶路顧圃

廣郙　汝南上蔡亭从邑甫聲在今河南汝寧府上蔡縣西南

豫部第九

廣痛　病也从疒甫聲詩卷耳我僕痛矣爾雅釋詁孫注痛人疲不能行之病僞泰誓毒痛四海古韻詩卷耳叶砠痛吁

廣黼　白與黑相次文从黹甫聲爾雅釋言黼黻彰也孫注文如斧形蓋半白半黑似刃白而身黑禪器斧謂之黼書益稷黼黻絺繡繡以為裳也顧命王麻冕黼裳詩采菽元袞及黼文王常服黼冔又周禮司几筵王位設黼依儀禮覲禮天子設斧依于戶牖之閒又周禮典絲共黼畫組就之物漢書賈誼傳美者黼繡射雉賦身拘黼繡注繡也古韻詩采菽叶筥子馬黼

廣俌　輔也从人甫聲讀若撫按助也與傳略同爾雅釋詁俌輔比生者轉穀梁隱元傳以輔為之轉注字亦作賻儀禮既夕知死者贈知所以佐生也漢書朱建傳故往賻注布帛曰賻白虎通崩薨貨財曰賻禮記檀弓說驂而賻之注助喪用也周禮小行人則令賻補之故書作傳聲訓儀禮既夕注賻之言補也助也

廣補　完衣也从衣甫聲詩袞職有闕維仲山甫補之呂覽順說用贊衣補衣轉注廣雅釋詁四完也漢書董仲舒傳注益也荀子臣道事景君者有補側無搖挽注謂彌縫其闕大戴曾子立事疾其過而不補也注改也史記六國表補罅城籍姑宗隱修也段借託名標識字秦策神農伐補遂注國名也後語作輔古韻詩烝民叶舉鄙助補索問離合真邪論叶故慕護處補靈樞官箴叶下去取補寫轉荷

靈樞根結叶補數府走取始腹論叶為下遠止始殆補

遇酺　聚也从酉甫聲其內上下持之形曰酺車亦曰輔車經傳皆以輔為之

廣匍　匐行也从勹甫聲廣雅釋詁三伏也詩谷風匍匐救之生民誕名又釋名釋飲食匍哺也如湯而漉可哺也疑幽赤為之古亦謂之匍匐按匍匐亦雙聲連語今蘇俗以手撫摩曰匍音如蒲潛研說

廣庸　易作逋峭難為亦作峭峭即此庸字字林峭陗如削皃近世有名釋姿容匍匐小兒時也匍猶捕也精采可執取之言也石聞見从厂甫聲讀若敷按謂空隙處乍見也溫子昇吕詩章波倩字音義皆轉

廣豧　豕息也从豕甫聲讀端息

遇脯　怪也从心甫聲或从布聲廣雅釋詁二怖懼也神女賦神心怖覆注恐怖而反覆也淮南脩務焦心怖肝注猶戒懼

廣浦　瀕也从水甫聲廣雅釋邱厓也詩率彼淮浦傳涯也秦策還為越王禽于三江之浦呂覽召類堯戰于丹水之浦本味江浦之橘楚辭湘君望誉陽兮極浦羽獵賦儲與虖大浦思元賦召洛浦之宓妃古韻詩常武叶武旅浦土處緒又叶武黼虎虞浦所

遇捕　取也从手甫聲莊子秋水捕鼠不如狸狌又周牌算經捕影而視之注猶索也聲訓廣雅釋言捕搏也

虞鋪　箸門鋪首也文選舞賦注引說文箸門拊首从金甫聲古者箸門為螺形謂之椒圖是曰鋪首以金為之則曰金鋪以青畫頭文鏤中則曰青瑣長門賦擣玉戶以毆金鋪兮蜀都賦金鋪交映景福殿賦青瑣銀鋪漢書哀帝紀銅龍蛇鋪首鳴注鋪首所以銜環者也段借為痡詩江漢淮夷來鋪傳病也又為敷小爾雅廣詁鋪布也廣雅釋詁二陳也詩常武鋪敦淮濆左宜十二德鋪時繹思又為溥詩雨無正淪胥以鋪箋徧也又雙聲連語方言六鋪頗素也東齊曰鋪頗猶秦晉言抖擻也方言十二鋪膊止也鋪膊亦雙聲連語姜氏震以詩淮夷來鋪當之非王氏念孫謂借為蠯亦非否證詩雨無正叶圖辜鋪江漢叶車旗舒鋪

廣輔　人頰車也从車甫聲按當作木夾車也說文裴駰訓輔蓋箝車兩傍以防助者可系可解之木其制未詳周禮太宰司農注輔為民之平也知輔助車傾側者詩無棄爾輔左傳五傳諺所謂輔車相依注頰車失之呂覽權勳若車之有輔注頰也亦失之轉注爾雅釋木輔小木按車輔木之小者故木部以輔名邵二雲則謂即詩之扶蘇輔為扶胥之合音段借為俌爾雅輔俌也廣雅釋詁二助也易象傳輔相天地之宜書湯誥尹躬暨湯咸有一德伊尹相湯予一人又尚書大傳左曰輔右曰弼大戴記千乘輔卿也又周禮太宰置其輔注府史庶人在官者

也又禮記學記離師輔而不反也疏朋友也孟子王驩爲輔行注副使也又後漢光武紀注三輔謂京兆左馮翊右扶風又爲酺說文輔人頰車也易咸其輔艮其輔素問骨空論䪼下爲輔釋名頤或曰輔車言其骨強所以輔持口也又單辭形況字荀子非十二子輔然注相親附之皃古韻詩正月叶雨輔子閟宮叶武緒野女旅父魯宇輔易艮叶輔序韓非主道叶餘輔虎文子符言叶與助輔

虞 遇 酺 王德布大飲酒也从酉甫聲王居明堂禮仲秋命國酺是也漢律三人以上無故飲酒罰金四兩有詔介乃得會聚漢書文帝紀酺五日注字或作脯廣雅釋詁四酺飲也別義周禮族師春秋祭酺亦如之注酺者爲人物災害之神也故書或爲步又漢書天文志奢爲酺注引鄭氏酺扶聲近聲訓後漢明帝紀注酺布也

虞 抪 抪持也从手布聲字亦作抪儀禮鄉飲酒禮抪越內弦注持也段借爲刳易繫辭傳抪木爲舟九家注除也又爲溥漢書中山靖王勝傳塵埃抪覆注亦布散也又爲敷廣雅釋詁三抪布也一切經音義引字書抪敷也謂敷舒之也又爲搏廣雅釋詁三抪擊也又疊韻連語唐扶頌夷粵抪攎猶跋扈也跋抪雙聲聲訓一切經音義十六引說文抪布也

藥 ⿰口尃 嘄皃从口尃聲廣蒼嘄聲也

藥 ⿰齒尃 噍堅也从齒博省聲按尃聲

藥 博 大通也从十从尃尃布也按尃聲詩泮水戎車孔博左桓六傳博碩肥腯淮南汜論豈必褒衣博帶魯靈光殿賦豐麗博敞楚辭招魂偭沼畦瀛兮遙望博注平也又禮記學記不學博依又然後能博喻論語博我以文孟子博學而詳說之又荀子議兵和博而一注衆也脩身多聞曰博後漢和帝紀注博士秦官也新序雜事博通士也者國之尊也鬼谷子權篇繁稱文辭者博也段借爲尃廣也考工冶氏倨句外博磬氏其博爲一車人其博三寸儀禮士冠禮純博寸鄉射禮記楅長如笴博三寸爾雅釋魚蝮虺博三寸釋名搏博也四指廣博以擊之也又爲簙論語不有博奕者乎後漢梁冀傳六博注投六箸行六棊故曰六博世本烏曹作博南山經㳬吳之山多博石公羊莊十二傳與閔公博又爲搏漢書貨殖宣曲任氏傳掘冢博注六博也失之又爲捕詩箋交博也好搏也按凡取于人曰博取皆捕字或曰借爲賦收也亦通春秋繁露仁義法求諸人謂之薄以薄爲之又爲夫孟子不受於褐寬博按謂褐完夫也賤者與左傳褐之父同又爲伯廣韻博字注古有博勞善相馬也按卽伯樂也云姓非又詑名幖識字吳語遵汶代博注博齊別都又水經若水注博南山名也縣以氏之渠水注博浪陽武南地名也古韻詩泮水叶博斁逆獲楚詞招魂叶薄博

藥 ⿰革尃 車下索也从革尃聲釋名⿰革尃縛也在車下與輿相連縛也

虞 敷 𢻫也从攴尃聲周書曰用敷遺後人小爾雅廣詁布也書禹貢禹敷土馬注分也舜典敷奏以言傳陳也顧命敷重蔑席康王之誥用敷遺後人休詩賚敷時繹思傳猶徧也長發敷政優優孟子舉舜而敷焉穆天子傳敷筵席漢書禮樂志敷與萬物東京賦武士星敷按字俗又作舖今列市賣者曰舖猶肆也肆亦陳也經傳多以布以傳爲之段借爲傅禹貢篠簜既敷吳都賦異荂蓲蘛注敷蘛華開皃又爲溥詩常武鋪敦淮濆韓詩章句敷大也臯陶謨翕受敷施史記作普金縢敷佑四方詩抑罔敷求先王箋廣索

藥 髆 肩甲也从骨尃聲漢書武帝紀立王子髆邑王周禮醢人豚拍魚醢以拍爲之

藥 膊 薄脯膊之屋上从肉尃聲按曝之屋上者方言七膊暴也凡暴肉發人之私披牛羊之五藏謂之膊淮南繆稱故同味而嗜厚膊者轉注左成二傳殺而膊諸城上注磔也周禮掌戮掌斬殺賊諜而搏之以搏爲之別義聲類破鮑不相離謂之膊段借爲髆淮南說林一膊炭熯注一脡也又發聲之詞方言十膊兒也荊揚之鄙謂之膊按猶伯也聲訓廣雅釋詁二膊曝也釋名膊迫也薄椓肉迫著物使燥也

藥 ⿰韋尃 靴裏曰⿰韋尃从韋尃聲別義廣雅釋器⿰韋尃車也或曰⿰韋尃字之譌

虞 榑 榑桑神木日所出也从木尃聲按卽叒木也生東方日所出地呂覽求人禹東至榑木之地東山經無皋之山東望榑木淮南墬形暘谷榑桑在東方注在登保之山東北方也離騷總余轡乎扶桑以扶爲之

遇 傅 相也从人尃聲按與俌略同字亦作賻左僖廿八傳鄭伯傅王漢書陳平傳今日傅教帝大戴保傅傅其德義穀梁隱元傳父猶傅也又禮記曲禮弔喪弗能賻周禮小行人則令賻補之故書正作傅又禮記內則出就外傅又詩南山箋及傅姆同處段借爲附實爲輔爲迫晉語未傳而鼓降注著也左隱七傳于許淮南兵略傳業而守原道傳施象禮記祭統注傅著于鐘鼎也漢書五行志傳以洪範又爲副詩崧高王命傳御箋式王治事謂冢宰也史記衛將軍驃騎傳校獲王漢書灌嬰傳臣願得大王左右善騎者傳之又爲駙爲迫小爾雅廣詁三就也考工廬人重欲傅人詩菀柳亦傅于天箋至也又爲符周禮小宰聽稱責以傅別司農注謂券書也傳傳著約束于文書別別爲兩兩家各得一按鄭大夫讀爲符是也又爲付考工匠人爲溝洫里爲式然後可傳衆力又爲敷詩長發傳奏其勇史記用傳錫其庶民皇極之傳言漢書文帝紀傳納以言後漢東平憲王傳傳聞在下荀子成相禹傳土平天下孔宙

碑低傳五敎廣雅釋言傳敷也釋詁三治也又爲欲莊子天運魚傷沫司馬注以沫相育也又託名標識字孟子傳說縣於版築之閒漢書賈誼傳傳說胥靡乃相武丁按傳巖扞今山西解州平陸縣高宗即以地命之氏與天文尾東之傳說星謂傳姻禴視求子迺別又爾雅釋草傳槓日稗蟲傳負版又左莊十四傳傳瑕史記作甫晉訓漢書百官公卿表注傳覆也謂猶幠也傳覆亦變聲頁謂傳注傳輔也漢書集注傳讀曰附數十見史記夏本紀與人徒以傳土素隱傳即付也古謂神女賦叶傳去聲

廣溥 滂 大也从水專聲本義爲水之大轉注爲凡大之稱禮記祭義溥之而橫乎四海長笛賦范溢溥漠亦疊韻連語詩北山溥天之下韓奕溥彼韓城公劉瞻彼溥原召旻溥斯害矣禮記中庸溥博如天淵傳多以普爲之段借爲浦漢書楊雄傳儲與乎大溥注水崖也

藥搏 摶 索持也从手尃聲廣雅釋詁三摶也穀梁僖元傳屏左右而相搏疏以腑取之爲攫以翼擊之爲拊莊子逍遙游搏扶搖羊角而上者史記魏其武安侯傳大酔搏市衝將軍驕騎傳搏戰獲王段借爲迫說文一曰至也按讀如詩亦傳于天之傳又爲捕左莊十一傳公右顧孫生搏之注取也西京賦捖紫貝搏蒼鵰淮南說山雖貪者不搏詩車攻搏獸于敖西山慶西望帝之搏獸之所又爲膊周禮掌戮掌斬殺戮賊而搏之釋文磔也又爲髆西山經東望恒山有窮鬼居之谷莊一搏注猶有也又爲拍考工記搏埴之工二注搏之言拍也

藥縛 縛 束也从糸尃聲廣韻五常政大論叶博郭錯

藥鑮 鑮鐃也鐘上橫木上金華也从金尃聲謂栒上刻爲龍以貫金鉦也涂之者考工記鐘鼎以爲節是也淮南俶真華藻鑮鮮注今之金奏也失之段借爲鎛周禮鎛師注如鐘而大周語細鈞有鐘無鎛注小鍾賈語及寶錢注小鉦成施直鎛注鎛也以聲求之訓大爲長三禮圖鍾特懸者謂之鎛別義一曰田器詩臣工庤乃錢鎛傳鎛也考工記奧無鎛段氏爲鎛器周誤日服其鎛齊謂掖其槍刈耨鎛

廣雅釋器鉏也聲訓白虎通禮樂君臣有節度則萬物昌無節度則萬物亡亡與昌正相迫故謂之鎛又釋名稱用器鉏亦鋤田器也鎛迫也迫地去草也

藥簿 簿 局版也六篇十二基也从竹博聲古者烏賈作簿楚辭招魂注簡錄作簿非子謂之博簡故字从竹方言傳謂之敝或謂之籌廣雅籌數也

遇薄 薄 林薄也从艸溥聲詩叢脞雨雪傳叢脞小木貌薄林木也

藥薄 薄 禹貢徐爲既敷以數爲之三蒲聚也楚辭涉江露申辛夷死林薄公注草木交錯曰薄漢書揚雄傳列新雉于林薄吳都賦傾數薄淮南原道隱于榛薄之中注深草曰薄轉注一曰蠶薄也郎顗史記周勃世家勃以織曲薄爲生又荀子禮論薄器不成而用注竹葦之器又爾雅釋訓瓜以薄爲魚者又禮記曲禮雖薄之外不趨莊子達生高門縣薄注簴也左僖廿三傳裕薄而觀之晉語設微薄而觀之注薄曲也失之段借爲脯旱字从到辛豐厚之羞也脯者薄析之肉也故轉注爲微薄輕薄鄧薄或曰借爲迫笮也故爲厭薄予義稍新遠周禮大司徒二曰薄征禮記月令薄滋味大學其所厚者薄又爲迫小爾雅雹薄也正作雹又爲襆漢書宣帝紀孝宮大注薄亦暴也今俗語亦云晒曬僧也又爲鎛史記禮書注金薄謬龍索隱猶鑮也又爲博實爲捕廣雅釋詁二薄罾也又爲憮釋詁二薄懼也又雙聲連語淮南本經旁薄眾貨按猶旁礴也注近也失之太元中昆侖旁薄劇注猶彭魄也地之形也又方言一薄勉也鄰語曰薄勞猶勉勞也又淮南天文薄寨雨爲天文童言形況字大戴記公冠薄薄之土注旁薄也荀子榮辱薄薄之地不得履之注旁薄廣大貌又詩獻囂薄傳疾驅聲也又發聲之詞詩羔羊薄言采之時邁薄言震之韓詩章句薄辭也又漢書嚴助傳于居遠事薄遽注語助也按此借爲迫又託名標識字呂覽具備湯書紂于鄧薄矣雜記邶特牲薄社北牖荀子讓兵古者湯以薄周書殷祝以薄之居經傳多借亳爲之又水經河水注薄山即亳

山也野訓釋名釋言語薄迫也單薄相偪迫也詩時邁鄭箋薄猶甫也甫始也古韻詩載驅叶薄鄉夕易說卦叶薄射鐸遠楚辭哀郢叶蹙擊薄釋招魂叶薄博大招叶路薄澤釋管子內業叶

藥鑮 大鐘淳于之厥所以應鐘鼓也堵以二金樂則鼓鑮憲之从金尃聲形正圜如堆頭大上小下儀禮大射儀其南鑮按此特縣為之釋注廣雅釋器鈴也

藥槫 壁柱也从木專省聲字亦作博不省轉注淮南本經橑榱槫檐注椽析也按槫檐猶蒲盧相連語在杜尚亦名柝亦作槫亦名桷郎說語山節之節漢書王莽傳為銅薄櫨以薄為之別有曲桷名梁者非此

武三名凡武之派皆衍武聲 文甫切

武 左氏春秋宣公十二年傳楚莊王曰夫文止戈為武又曰夫武禁暴戢兵保大定功安民和衆豐財者也說文本此从止戈會意春秋元命苞武者伐也廣雅釋詁二武勇也又健也易履武人為于大君僞禹謨乃武乃文詩長發武王載旆傳湯也周禮大司樂大濩大武禮記祭統舞莫重于武宿夜注武宿夜武曲名也爾雅釋地空桐之人武又周書謚法威彊敵德曰武克定禍亂曰武刑民克服

曰武夸志多窮曰武又海內東經章武注郡名別藝圃雅釋訓武迹也釋詁武繼也此謚以字从止戈聲詩下武下武維周繼其祖武生民履帝武敏歆武嗣武受之儀禮士相見禮前曳踵繩射禮下綱不及地武禮記曲禮堂上接武堂下布武又牛曰一元大武雜縣及前王之蹤武又周語不過步武尺寸之閒注半步為武何承天纂要三尺曰武或曰字實借為步為跡亦足也存參假借為憮釋詁雜記委武元編而后繼注委武冠卷也秦人曰委齊東曰武王藏綱冠元武注冠卷也古者冠卷殊是知漢時冠卷共材又為無禮器記有司徹方又為韻連語海內經有九丸曰武大之丸注此山出美石按字俗作碔砆又中山經青要之山鴟武羅司之注神名也又託名標識字後漢蔡邕獨斷武左傳作舞燕策秦武陽史記作舞辭訓釋名武舞也征伐動行如物鼓舞也古韻詩叙于田叶野馬武常武叶武怒虎廣浦所閱宮叶武緒野女旅父魯宇輔冤罝叶冤武句中龍禮記樂記叶旅鼓武雅語古下周書小明武叶女所下苦野鼓怒戶暫女

與武王稱真

賦 斂也从貝武聲按斂財也字亦作賦爾雅釋詁量也謂量人也方言十三臧也臧部今藏字廣雅釋詁二稅也書禹貢厥賦惟上上錯傳謂土地所生以供天子周禮太宰以九賦斂財賄注言問道七賦之所養性互非采麻也小司徒而令貢賦注謂出車徒給繇役也公羊哀十二傳譏始用田賦也轉注左隱四傳敝邑以賦服注兵也以田賦出兵故謂之賦魯論悉師敝賦方言十三賦動也論語可使治其賦也傳謂以傳為之段借為敷小爾雅廣詁賦布也晉語賦職任功注授也呂覽分職出庫之兵以賦民注于也漢書元帝紀賦貸種食注給與也翼奉傳賦醫藥注分給之周禮宮正注若今賦冬夏衣疏班也又信廿七傳賦納以言注取也非是又漢書藝文志不歌而誦謂之賦閒禮大師曰風曰比曰興楚詞悲回風竊賦詩之所明招魂同心賦些明都賦序賦者古詩之流也文賦賦體物而瀏亮又為拋方言十二賦操也謚訓曾子山擅數賦藏檀注敷也周禮大師注賦之言鋪直鋪陳今之政教善惡釋名數布其義謂之賦古謂詩悉民叶若賦禮記郊特牲叶賦故居

賦 郎名从貝武聲別藝廣雅釋地賦上也

夫九名凡夫之派皆衍夫聲 甫無切

夫 丈夫也从大一以象簪御覽引說文冠而既簪人二十而冠成人也按天从一大會意象指事夫从一大會意象形周制以八寸為尺十尺為丈人長八尺故曰丈夫易咥遇元夫隨係小子失丈夫恆婦人吉夫子凶小畜夫妻反目後漢列女傳夫者天也又孟子大夫一位又曲禮諸侯曰夫人自稱注詩車攻射夫既同疏夫男子之總名蒙門夫也不且傳太傳相也又孟子發賦之人謂之一大注將必降為匹夫又司馬法晦百為夫管子乘馬二田為一夫孟子無夫里之布周禮載師出夫家之征又孟子徐夫二十五畝又左哀元傳夫屯甚夜九日注猶夫也又禮記曲禮若夫坐如尸檀弓夫由賜也見我注皆訓丈夫左襄八傳夫人慈痛東京賦夫懷貞節注訓人人又准南本經夫容婆薾注鞾華也段借為敷禮記王制夫圭田無征注猶治也周禮宰夫釋夫者治也孟子舉舜而敷焉注治也今本敷下衍治字又發聲之詞周禮司烜氏掌以夫遂取明火於日禮記少儀加夫橫與劍焉易比後夫凶禮記禮運夫禮之初檀弓夫夫也為習于禮者注猶言此丈夫也孝經若大慈愛恭敬刻賦注猶凡也思元賦獲我所求夫何思舊注復也左宣二傳公賜大斝焉服注諧酢報任少卿書而事乃有大謬不然者夫注語助也孟子必子之言夫注數辭也又疊韻連語南山經會稽之山其下多砆石注武夫石勿玉字變作砆又爾雅釋艸荷夫渠也莫夫須又雙聲連語詩四牡傳騤夫不也爾雅作揆騤訓禮記郊特牲夫也者夫也夫也者以知帥人者也按謂倡也風俗通夫者扶也言其知膚敏捷謂博也白虎通嫁娶夫者扶也扶以人道者也為大夫之言大扶扶進人也

故傳曰進賢達能謂之卿大夫又風俗通夫賦也言消息百姓均其役賦稱名釋顓曰諸侯之妃曰夫人夫扶也扶助其君也古謳詩兔罝叶罝夫七月叶瓜壺直搏夫十月之交叶徒夫易曰枯叶孤夫左襄四傳叶家夫

虞 麩 麩 麩 小麥屑皮也从麥夫聲或从甫聲段借託名標識字後漢華陀傳青蛉注一名地節一名黃芝

虞 枎 枎 扶疏四布也从木夫聲俊儁書司馬相如傳垂條扶疏

作扶疏詩山有扶蘇作扶蘇皆疊韻連語此字後出

虞 邦 邽 琅琊縣一名純德从夫邑聲按漢文帝侯呂平國也王莽改名純德

虞 扶 衭 襄扶也从衣夫聲賓雅釋器夫襓褕衣也以夫爲之禮記少儀劍則啓櫜韎韋之加夫襓與劍焉注夫或爲煩皆發聲別義六書故引說文一曰前檢廣韻扶衣前襟也今蘇俗有扶襟之語

虞 魷 魷 魷魚出東萊从魚尤聲

虞 扶 柫 柫 佐也从手夫聲古文从支晉語侏儒扶廬注扶也衛策車不言而事行者扶而起宋策若扶聚代趙注助也淮南本經扶撥以爲正注治也又扶搖捝抱羊角而上注拳也覽冥扶風注疾風也

莊子逍遥遊摶扶搖羊角而上司馬注上行風謂之扶搖又中山經龜山多扶竹注邛竹也高節實中中杖也名之扶老竹異物賦東風扶蘇注藤也段借爲檓海外南經湯谷上有扶桑十日所浴後漢張衡傳注其桑相扶而生又莊子在宥將東遊過扶搖之枝司馬注扶搖神木也又爲扶搖南人開去高木而巢扶枝注旁也又盛韻連語史記司馬相如傳垂條扶於漢書作扶疏淮南脩務舞扶疏注案脚兒又爲制禮記檀弓扶服杖之左昭廿一傳扶伏而擊之長楊賦扶服蟻伏又爲跗之誤字左宣二傳遂扶以下服虔本作跗又變聲連語後漢章帝紀扶拔注似麟無角又託名標識字管子地員華葉如扶櫨注亦草名又重言形況字太元贇赤子扶扶注幼小之皃也贇訓釋名釋言語扶傳也傳近之也言躭近之釋姿容舞于婦人爲扶自抽扶而上下也漢書天文志注扶附也方言十三扶擾也太元進或杖之扶注助也古

韻文子上德叶鞮扶

虞 蚨 蚨 青蚨水蟲可還錢从虫夫聲以其血涂錢出之飛還其事見淮南萬畢術搜神記鬼谷子內揵曰若蚨母之從其子也出無閒入無旅注以螳螂解之誤

蚨爲陶雅王蚨蚓之蚨

虞 鈇 鈇 斮以鈇鉞公羊昭廿五傳君不忍加之以鈇鑕注要斬之與漢書戾太子傳不顧鈇鉞之誅揚雄傳鼻以質鈇段借爲斧黎棗莊元年注禮有九錡疏鈇鉞謂大柯斧列子說符人有忘鈇者注鉞也漢書尹翁歸傳以鈇自到別義文選策魏公九錫文注鈇椹也質也後漢李固傳注鈇鎮椹也謂伏于質戍斬之故古詩棄秤懸鈇字借以言夫。

虞 麤 麤 麤二名凡麤之派皆衍麤聲。倉胡切

虞 麤 麤 麤行超遠也从三鹿會意字俗作麁作麄釋名釋言語麤錯也相遠之言也漢書禮樂志麤厲猛奮之音作注抗厲也按亦夸越鹵莽之意本字之轉注禮記樂記以粗爲之樂記其聲粗以厲說苑修文作壯又公羊隱元疏引說文一曰大也廣雅釋詁一麤大也月令其器高以粗注猶大也以粗爲之段借爲麤方言四麤麁也意麤篇麤絮麤又左襄十七傳晏嬰麤縗斬疏三升布衰子聶論資麤衰絰凡疏略之義皆當爲麤之轉注麤即周禮之疏屨也禮記儒行麤而翹之注猶疏也微也經傳亦以粗爲之又爲粗列子說符其精而忘其麤左哀十三傳粱則無矣麤則有之禮記王制布帛精麤

虞 麤 麤 麤 麤屨艸履也从艸麤聲以蔗劃爲之不借之類儀禮記之疏屨聲訓纂指也言所安指足也

魚 初 初 始也从刀从衣會意裁者衣之始也廣雅釋詁四初舒也按謂展布帛以就裁轉注易既濟初吉終亂青大傳名曰初應詩厥初生民儀禮覲禮伯父卬乃初事注猶故也禮記檀弓夫魯有初左隱元傳初鄭武公娶于申莊二十三年築台以望之閒謂鼻爲初段借託名標識字史記伯夷傳索隱爽齊之父名初字子朝

魚 初 一名。楚居切

魚 疋 疋十八名凡疋之派皆衍疋聲。所菹切

魚 疋 疋 足也上象脽腸下从止弟子職曰問疋何止古文亦以爲足字按足者酋矛疋者動兼段借爲疏說文古文以爲詩大疋字疋正形相似故有疋者正也之訓今經傳皆以疋爲之又說文一曰疋記也按謂者知也知亦記也又爲胥說文又云或曰胥字疋胥蓋皆同部字

魚 鮅 鮅 鮅 門戶疏總也从疋疋亦聲齒象鮅形讀若疏按从齒疋聲當穿刻爲文青以飾之

魚 筏 筏 通也从艸从疋疋亦聲按从艸疋聲當爲橛之古文艸象齒文字亦譌作筏轉注禮記月令其器筏以達今本以疏爲之

段借爲疏太元有疏元衝對則來元鎖鈐也進

魚胥

蟹醢也从肉疋聲字亦誤作骨周禮庖人注青州之蟹胥釋文胥本又作蝑又作鱈又作鱮釋名蟹胥取蝑蹏之使骨肉解胥然也段借爲諝周禮府史胥徒又閽胥象胥儀禮燕禮胥焉主人干洗北按謂知數記事者也禮記王制小胥大胥注皆樂官屬也又爲疏詩角弓無胥遠矣莊子應帝王是于聖人也胥易又爲須詩桑柔載胥及溺雨無正淪胥以鋪角弓民胥然矣閟宮壽胥與試孟子帝將胥天下而遷之焉注須也管子大匡姑少胥其負及也注待也史記廉蘭傳胥後令扁倉傳胥與公往見之列子天瑞胡蝶胥也釋文謂少時也又爲相爾雅釋詁胥相也詩縣棗來胥宇公劉于胥斯原又周禮士師以此五禁之二曰邦汲注謂借爲司伺也或曰借爲捕皆通管子樞言胥之本字亦作偦注謂借爲司伺也或曰借爲捕皆通管子樞言與人相胥又君臣胥命而動者也注視也又爲稟賓爲贊方言六胥輔也廣雅釋詁二胥助也胥相襄一聲之轉又爲與爾雅釋詁胥皆也詩有駜于胥樂兮桑柔不胥以穀蓄無逸胥訓告胥保惠胥教誨民無或胥譸張爲幻禮記表記無能胥以寧左桓三傳齊侯衛侯胥命于蒲穀梁傳胥之爲言相也孟子晤晤胥讀又爲壻史記匈奴傳黃金胥紕一犀胥雙弊又助語之詞詩桑扈君子樂胥古今字耳按猶楚辭之些也又疊韻連語莊子山木猶且胥疏于江湖之上書大傳不愛人者及其胥餘注胥餘里落之壁左傳十五傳疏胥

語楚

儀禮士喪楚木也一名荊从林疋聲詩揚之水不流束楚漢廣言刈其楚楚扑長如笞刊本尺漢書韓延壽傳民無笞楚之憂左傳公子荊字楚段借爲酸陸機詩蝟慨含辛楚宋孝武宣貴妃誄銷楚挽于槐風按酸辛痛苦之意又爲疋詩賓之初筵籩豆有楚傳列兒亦節詞形況字又爲離騷紛總總其不吏使楚服而見注盛服又重言形況字詩楚楚者茨傳茨蒺藜也蜉蝣衣裳楚楚傳鮮明皃說文引作鬱鬱又託名蜡謎字詩猗嗟武舞伎則楚水經淮水注舊名江陵爲南楚陳爲東楚彭城爲西楚左昭九傳巴濮楚鄧吾南土也昭元傳鄭游楚宇于南定八傳林楚公羊作臨南今湖北宜昌府歸州成王始封鬻繹于此熊達徙都郢今荊州府江陵縣也羊姓春秋莊公以前書荊僖公以後書楚又方言八鷗黃白關而西或謂之楚雀廣雅釋草楚蘅杜衡也聲訓釋名釋州國楚辛也其地辣多而人性急數有戰爭相爭相害辛楚之痛也拔以離爲訓古靈詩漢廣叶楚馬定之方中叶虛楚楊之水叶楚甫綱繆叶楚戶者黃鳥叶楚虎禦儀禮士冠禮叶楚組楚詞招魂叶舞下敍楚呂轉音宋玉笛賦叶寶道老好受保楚皮

語賦

有不當不見奪糈貨殖傳爲重糈也皆以糈爲之

御疏

通也从流从疋會意疋亦聲按流者子生也疋者破包足動也孕則鬯生則通因轉注爲開通分遠之誼俗字作踈故漢疏廣川谷以導其氣注導也晉語公令疏軍而去之注徹也楚語以疏其穢而鎮其浮注滌也淮南原道蘇子疏附而擊之注分也春秋文曜鉤立爲蘇廟宋注外也楚詞大司命不寢近兮愈疏注遠也轉注呂覽辨土不知其稼之疏而不適也注希也楚辭東皇太一疏緪節兮安歌注稀也淮南說林若以燧取火疏之則弗得廣雅釋詁四遠也淮南氾論體大者節疏注長也太元止車穀均疏注人也楚辭湘夫人疏石蘭兮爲芳注布陳也廣雅釋詁三治也又漢書蘇武傳數疏光遲失注謂條鉄之杜周傳疏爲令注謂分條也楊雄傳獨可抗疏注疏條其事而言之廣雅釋詁二識也今注疏字亦以疏通分析爲義又爾雅釋天疏不熟爲饑周禮太宰八曰臣妾聚斂疏材注疏材百草根實可食者論語飯疏食孔注菜食也字亦作蔬小爾雅廣物菜謂之蔬魯語能植百穀百蔬曲禮稷曰嘉蔬粢曰嘉疏段借爲梳詩子曰有疏附按鬠備也相疏雙聲又爲梳江賦濯翮疏風注理也又爲正淮南道應子佩疏揖注徙也俶真萬物之疏疏躍枝棄注疏躍布散也又爲觶莊子天道鼠壤有餘蔬又爲傳史記趙世家疏房牀第

語稱

祭其也从禾爯聲

增塲

夫也从土曾聲詩曰女也不爽士二其行士者夫也讀與細同或从女曾聲曹風女子子之夫爲塲又兩塲相謂爲亞又廣雅同門謂之塲禮記昏義塲執雁入釋文本作甥唐公房碑期會谷口山上按會爲謂婿之或體詩有女同車箋塲御輪三周釋文本作塲塲又贈之誤文儀禮士昏禮注塲之室也釋文本作塲按曾有誤作曏者又誤爲員左文八傳復致公塲池之封釋文本作

填耳亦與文漢書有五填山

魚語 謂 知也从言胥聲。廣雅釋詁三智也周禮大行人屬象胥注譯謂象之有才知者也漢書司馬相如傳樂胥注有材智之人也經傳皆以胥爲之淮南本經設詐譎注譎謀也

魚 楈 南都賦有楈枇亦作胥鄧似弁間皮可作染

魚語 糈 糈穅也从米胥聲莊子天道鼠壤有餘糈司馬注粒也廣雅釋詁糈穅也又離騷懷椒糈而要之注糈米所以享神也淮南說山巫之用糈南山經凡誰山之首糈用稌米又史記曰者傳不見奪糈索隱卜求神之米也或曰此借爲胥

語 慴 知也从心胥聲一切經音義十二慴古文讀同

魚語 湑 酋酒也从水胥聲字亦作醑廣雅釋詁二湑盡也詩伐木有酒湑我傳以數曰湑鬼貴爾酒既湑笺酒之沸者也儀禮士冠禮旨酒既湑注清也吳都賦酣湑牛劉注樂也按樂者酏字之訓段借爲湑說文一曰浚也又單辭形況字說文一曰露見詩蓼蕭零露湑兮又車舝其葉湑兮裳裳者華其葉湑兮傳盛見又重言形況字詩林杜其葉湑湑傳枝葉不相比也古韻詩林杜叶杜湑路父伐木叶

魚 鱮 鱮魚也从魚胥聲

魚 揟 取水沮也从手胥聲按當作取水担也取水滓而挹之今所謂濾水如湑酒然周禮巾車疏飾小服皆疏注故書疏爲揟杜子春讀揟爲沙釋文本又作儒按皆借爲毹

魚 蝑 蛆蝑也从虫胥聲爾雅蚳蝑郭注股鳴蛆蝑動股屬蛆蝑之轉音爲春黍又爲蛆蝑又爲春箕按其聲裹裹今蘇俗謂之札兒與草蚱俗名叫哥哥者微別

魚 梳 理髮也从木疏省聲廣雅釋器梳櫛也史記匈奴傳索隱引蒼頡篇靡者爲比麤者爲梳轉注以梳理髮卽曰梳釋訓釋名梳言其蔬疏也

過 素 白繒縑也从糸从取其澤也按取其滑澤下系會意俗字作素生帛曰素漱帛曰練縑名素朴素也已織則供用不復加功飾也又物不加飾皆目謂之素此色然也禮記雜記純以素檀弓素服哭于庫門之外注納冠也詩庶見素冠分傳練冠也周禮染人纁帛朱注納其素而暴之疏卽納也又小爾雅廣服縞之麤者曰素周禮內司服素沙注今之白縛也後漢輿服傳注素縑也文侯惟亳素之所擬注書縑曰素縛注詩羔羊素絲五紽傳白也禮記喪大記素錦褚疏白飾也儀禮歸禮注如今縞素屏風也又詩著充耳以素乎而傳象瑱又管子水地素也者五色之質也考工記凡畫繢之事後素功注白采也論語素以爲絢分又儀禮士冠禮素韠注白韋韠同禮巾車素飾注以白土堊車也爾雅釋草素華疏云時命舍素水而蒙深分注泉也爾都賦素帶朱紘後漢張衡傳素威注白虎也又方言十三素廣也廣雅釋詁四素博也又乾鑿度太素者質之始也禮記仲尼燕居不能樂于禮素儀禮鄉射禮握素注刊之非准南本經其事素而不飾注樸也考工玉人璋邸射素功廣雅釋詁三素本也易素履往无咎儀禮士喪禮獻素獻虞亦如之注形法定爲素左宜十一傳不忘于素檀弓以生者有哀素之心也又管子禁藏果蓏素食當十石注果蓏不以火化而食故曰素食謝靈運詩夫子照情素注猶實也淡者鄉陽儁見情素又廣雅釋詁三素空也易象傳不素飽也詩伐檀不素餐兮左定十二傳與其素厲禮記中庸素隱行怪莊子天道素王之道也又小爾雅廣言素故也儀禮喪服傳飯素食寡婚賦目仿佛乎升素注昔也書大傳著其素注猶始也吳語必素見成事焉注猶豫也廣雅釋詁素空也禮記中庸君子素其位而行史記貨殖傳命曰素封段借爲嗉爲味史記天官書張素爲厭主賜客索隱素嗉也古韻詩著叶著素華文子守平叶素故轉音文子上德叶玉素

圖一名 同都

切 四義也詩常棣是究是圖傳謀也儀禮聘禮君與卿圖事公羊莊十三傳君不圖與衆策而天下可圖也漢書息夫躬傳策圖未形論語不圖爲樂之至於斯也轉注廣雅釋詁四畫也太元元圖注圖者象也周語省其典圖刑決子虛賦不可勝圖宋孝武宣貴妃誄稱圖照言注圖謂畫物象也又書顧命天球河圖東方朔畫贊陰陽圖神之學周禮小史聽閭里以版圖司農注地圖也內史掌書版圖之瀆注官中史官府之形象也衆人辨其兆域而爲之圖注畫其地形及邨壟所處韓勅後碑妙盡聖象如古畫省作畫非與傳爲度楚辭懷沙前圖未改注法也發訓廣雅釋詁一圖度也後漢杜篤傳注圖猶規度也古韻詩雨無正叶鹿圖鬱鋙悉民叶聚圖鬱鋙語范蠡圖度天叶謀管子版法叶路圖度谷懼四稱叶榭舍圖夜處內業叶舍薄圖

土五名凡土之派皆衍土聲他魯切

廣土 土地之吐生萬物者也二象地之下地之中一物出形也徒雅釋言土田也易象傳百穀草木麗乎土書禹貢厥土惟土五色周禮大司徒辨十有二土之名物掌邦土國用人鮑彪漢明帝紀注山陵川澤邱陵墳衍原隰謂之五土莊子在宥百昌皆生于土而反乎土又獨斷皇子封爲王者受天子之社土東方受青南方受赤茝以白茅授之歸國以立社故謂之受茅土公羊僖三十一傳諸侯祭土謂繭乃立家土傳大社也周禮大祝先告后土注社神也又管子霸言地大而不理謂之土漏又春秋繁露五行對土者火之子也魏略土水之牡也禮注詩緜自土沮漆傳居也莊子讓王其土茆以治天下注瓦礫也又周禮司儀土揖庶姓注推手小下之也詩鴟鴞徹彼桑土按根也根在土即謂之土據方言芟柱根也則借爲杜鴟鴞釋文引字林作徹又禮記郊特牲土反其宅疏即坊也又曲禮土工注陶旊也周禮大師金石土革注頌也爾雅釋詁敶杜注以瓦爲匡以革爲兩面可擊也禮記曾子問下殤土周注堲周也莊子田子方直土埏其司馬注土人也爾雅土塵螻蛄段借爲度周禮典瑞封圜則以土地大司徒以土圭土其地土方氏以土地相宅考工玉人以致日以土地又詩長發相土世本作士解訓春秋元命苞土之爲言吐也廣雅釋言土瀉也古韻詩日月叶土處顧鼠叶

鼠黍女顧土所鴟鴞叶雨土戶予小曼叶土野者苦甫罟薛奕叶七訂甫噳虎常武叶父旅浦土處緒閭宮叶黍稷土緒穆天子傳古文三叶土野處顧

馬社 社地主也从示土會意按土亦聲古文又从木春秋傳曰共之木按禮記郊特牲疏社是地祇之別周禮大司徒設其社稷之遬而樹之田主各以野之所宜木疏社者五土總神按句龍有平水土功故配社稷之白虎通天子之社壇方五丈諸侯半之公半侯四傳社者封也按天子之社封五色土爲之諸侯受封各割其方色土與之上苴冒以黃土尚書大傳大社惟松東社惟柏南社惟梓西社惟棗北社惟槐則天子當做五木其處則王爲羣姓立者曰大社在皋門內之西自爲立者曰王社在籍田之中俱北向其主則用石又亡國之社在皋門內之東社之祭歲有三膰記月令命民社春也詩甫田以社以方秋也月令大割祠于公社孟冬也禮記大宗伯以血祭祭社禦五祀毀人以靈鼓鼓社祭又肆師凡師甸用牲于社宗注軍社也大司寇淮戮于社注謂社主在軍者也小宰伯若大師則帥有司而立軍社又祭法諸侯爲百姓立社曰國社自爲立社曰侯社大夫以下成羣立社曰置社論語哀公問社於宰我鄭本作主謂社主轉注周禮大司樂注天社在東井與鬼之外按天社六星在弧矢之東鬼柳之閒又左昭廿五陳請致于社注二十五家爲社奚十五傳謝社五百又管子乘馬方六里命之曰社段借託名幖識字方言十一龐龐注殊人又呼社公又發聲之詞淮南說山社何愛速死注江淮謂母爲社謝蜂家謂公爲阿社之社也古謝謝甘誓叶社祖社汝禮郊特牲叶

賦侶社旅

廣遇吐 吐寫也从口土聲廣雅釋言瀉也釋名揚豫以東謂瀉爲吐荅韻吐乘也亦寫也段借託名幖識字水經河水注吐京郡即土軍縣又吐谷渾者姚是東燕慕容之支庶因氏其字以爲首類之種猥也古謂詩烝民叶茹吐甫募猱

廣徒 社 易爲舍車而徒詩泰苗我徒我御禮記王制君子耆老不徒行吳語徒遽來告論語吾不徒行莊子徐无鬼無徒驥于鍾壇之宮上林賦徒車之所轔轢又爾雅釋詁潮河徒涉也轉注左襄元傳敗其徒兵于洧上疏步行謂之徒行故步兵謂之徒兵也隱八傳彼徒我車吳語帥師徒以爲過實于宋因又訓累白虎通封公侯徒衆也周書芮良夫寶蓍有徒淮南覽冥騏徒馬圉詩十月之交蹶維司徒皐司徒之職掌天下土地之圖人民之數周禮府史胥徒因又訓羣左宜十二傳原屏咎之徒也注羣也襄三十傳豈爲我徒孟子聖人之徒也淮南俶真分徒而訟因又訓從左昭四傳旦而皆召其徒注從

者論語非吾徒也孟子其徒數十人廣雅釋詁一徒使也又無車而行謂之徒無舟而濟謂之徒故韓類徒空也左襄廿四傳齊師徒歸論語而豈徒哉禮記王藻徒坐不盡席尺王制庶人耆老不徒食擅弓徒使我不誠於伯高儀禮聘禮上介徒以公賜告注謂空手鄉射禮記以爵拜者不徒作爾雅釋訓暴虎徒搏也史記司馬相如傳家居徒四壁立荀子仲尼篇在貧窮徒處之勢又史記張儀傳徒揚以趙敝廣雅釋詁四徒趙也按謂但也因又爲但詞呂覽異用非徒綱烏也史記酷吏傳徒請名籍猾吏豹獵賦徒角搶題或曰徒楊者段借爲但楊而徒但第也特獨則皆發聲之詞與本訓不涉別義論衡因譴被刑謂之徒段借爲涂列子天瑞食于道徒者又爲度當子七法則官徒數注事也

廣杜 杜 甘棠也从木土聲按杜曰棠牝曰杜爾雅杜甘棠注今之杜棠白棠甘棠也赤棠子澀而酢無味俗語云澀如杜是也按陸璣爾雅杜甘爲句謂杜之甘者爲棠與說文毛傳乖異方言七杜澀也郭曰杜涂今俗語通言澀如杜此陸之所本疑牝而子赤者味澀牡而子白者味甘史記司馬相如傳椁梨樝栵楸梓柟豫章注豫樟梨小而甘椁樟一名豫章小小者味甘也轉注廣雅釋詁三杜澀也按澀从四止其義止塞不通故莊子應帝王是殆見吾杜德機

也注德機不發曰杜書費董杜乃漢王注閒也同禮大司馬犯令陵政則杜之注杜塞使不得與鄭國交通漢書敘傳寨陘杜津小爾雅廣詁杜塞也廣雅釋詁三壅塞也字亦作塻又管子度地杜曲則擁毀注杜猶衝也亦一意之引申或曰皆借為塻字段借記名轑識字爾雅釋草杜土圂注杜衝也似葵而香說文荋杜若香艸按土圂即杜之合音又荒杜榮注似茅皮可為繩索履屩又廣雅釋木杜仲薰榹也釋蟲杜伯蟓也天杜螺蠃也方言十一蛄詁謂之杜蛹蠃謂之蠃蛄南楚謂之杜狗又史記周本紀畢在鎬東南杜中徐廣曰一作社應劭云杜費注或作屠蒯詩長發相土荀子解蔽作桑杜蝕自土沮漆漢書地理志土作社左傳堵敖古今人表作杜敖剔義方言三杜根也東齊曰杜韓詩鴟鴞徹彼桑杜毛本作土傳桑土桑根也古韻詩林杜叶杜音蒲五切

兔三名凡兔之派皆衍兔聲湯故切

逋 兔

兔 獸名象踞後其尾形兔頭與毚頭同其獸前足短後足長俗字作菟據周俗兎絲加艸又以菟為兎論衡奇怪兎舐毫而孕及其生子從口而出也按以兔為吐聲訓之法必非實事兔生子極易人不見其生但見其舐故有是說詩小弁躍躍毚兔禮記曲禮兔曰明視爾雅釋器兔罟謂之罝詩肅肅兔罝虎韝白兔素鳩良弓詐弛名轑識字新序雜事昔者齊有良兔曰東郭巍逸一旦而走五百里

按馬名也淮南說林兔謀為雀注兔謀蠶名廣雅釋草兔丑兔絲也兔頭瓜屬也爾雅釋鳥鷸鴠鴟字亦作鵖又左隱十一傳使營洩衆地杜今山東兗州府泗水縣又史記六國表有兔臺字亦作菟爾雅釋卉菟蘆連結左莊三十傳謂虎於菟於菟有虎字之合音漢書作釋字亦變作鵖古韻詩兔罝叶兔武夸中韻

阮 婉

婉 兔子也婉疾也從三兔會意闕按兔亦聲爾雅兔子麃字誤作生作麃子齊均之麃類聚引爾雅不誤曹憲音匹萬誤為兔聲也字亦作麷廣雅作麷兔子也蜀者與字本誤从兔聲而製此字盧解又音麷亦同後魏俗字作窋云小兔為麷段借為蠢說文又曰婉疾也蓋以蠢為訓兔生子疾也故兔血騰主胎產

過 巍

巍 巍疾也从三兔會意闕按闕其音也今讀如赴俗作趨禮記少儀無報往注讀赴疾之赴疑即此字一切經音義引廣雅趨行也

鹵一名 即古切

廢 鹵

鹵 西方咸地也从鹽文西聲安定有鹵縣東方謂之斥西方謂之鹵春秋郤元年晉荀吳帥師敗狄于太鹵左傳作太原穀梁傳中國曰太原戎狄曰大鹵今山西太原府太原縣也易說卦兌為剛鹵春秋說題辭廣衍曰大鹵漢書宣帝紀常困于運勻鹵中

字亦作滷爾雅釋言滷苦也注苦地也段借為虜方言十二鹵奇也史記高帝紀毋得鹵掠項王舜傳鹵御物集解抄掠也後漢光武紀有出鹵掠者又為櫓中山策魚流漂鹵又盛韻連語詩頌天子出車獫狁於鹵謂之鹵簿封氏聞見記謂甲盾有先後部伍皆若之鹵簿則亦橹字假本朝鹵簿有四曰大駕鹵簿曰法駕鹵簿曰鑾駕鹵簿曰騎駕鹵簿制皆有別又莊子則陽勿鹵莽按莽韻如莫莫从鼎鼏釋名地不生物曰鹵鹵尷也如燋火處也

乃一名 古乎切

廣 乃

乃 秦以市買多得為乃从乃从夕會意益至也據此論語求善賈而沽謂以沽為之按此字當訓始且之詞从乃从及皆舒遲審慎之意說文引詩我乃酌彼金罍是本字本義經傳皆以姑為之叠字伯夙夙疑乃之誤猶莫為夏字伯廣也

古四十六名凡古之派皆衍古聲公戶切

廣 古

古 故也从十口會意十口識前言者也古文疑又从堂未詳十口相傳為古十口謹脩為叶廣雅釋詁一始也詩緜古

公亶父傳古言从也那自古在昔傳先王將之曰在古儀禮士冠禮記大古混沌大古唐虞以上數梁桓三億以是為近古也注古謂五帝時書康誥別求聞由古先哲王鄭注古虞夏也轉注周書周祝天為古書堯典曰若稽古鄭注古天也易繫辭傳其於中古乎處注姑為古又禮記祭義以祀天地社稷山川先古注先古先祖又周書常訓民乃有古注皆有經遠之規謂之有古段借為詁連語哭都賦松梓古度注樹也不華而實子從皮中出大如安石榴正赤初時可食食也廣州有之又埤蒼鵠鵠鳥似鳧鳥而大字指其鳴自呼飛但南不北形如雌雉吳都賦鵠南而中翥字亦作鵠又爾雅釋詁古按古蒲賈紅字之合音古韻禮記樂記叶旅鼓武雅語古下叉叶節止女子語古周書小明武叶古圉下主

廣 祜

祜 說文云上諱蓋漢恭宗名不箸解爾雅釋詁祜福也又厚也詩祜爾于禮祜大福也古韻詩信南山叶福祜禮記禮運叶戶下祖以嘏祖父所祜

廣 苦

苦 艸也葵延生葉似荷青黃莖赤有節節有枝相當或云蒿似地黃郭注同孫炎括笔談云此乃貢藥也其味極苦故名大苦非甘艸甘艸枝葉悉如槐按宋本草圖經黃蘗葉似檜麥疑即上林賦之黃

礫香艸而苦者孫云似地黃者似此非苦也黃藥亦稱地黃似之云
者謂疑爲地黃不爲甘草非謂形似也蓍戎說似標義耳按甘艸
而謂之大苦名實相紊本草甘草亦無苦名當从或說爲是
王氏引之以爾雅大苦爲大苦之借字夫爾雅或可謂之借字若說
文首甘艸也苦地黃也蔫大苦也大苦苓也解系本字謂之段借可
乎此可參然鑿矣詩簡兮有苦傳大苦也亦借苦爲盬經傳言
大苦者悉此一見按檮猶檮楚猶檮杌以隱苦楚也其他采苦采
苦儀禮特牲禮記鉶芼用苦若薇禮記內則濡豚包苦實蔆穆天子
傳天子於是食苦皆謂茶茶非大苦也詩采苓采苦皆以苦名詩谷風誰爲荼苦廣雅釋
草苦心沙蔘也苦率煞冬也而凡味之似苦者亦命爲苦周禮瘍醫
以苦養氣注火味也方言十三苦熾也爾雅釋言鹹苦也注苦即大
鹹素問五運行大論苦勝辛撥火克金也禮記月令則苦雨數來又
苦者人所惡故甘苦爲物之美惡亦爲人之愛惡管子小匡挑其功
苦注謂溫惡周禮典婦功辨其苦良史記五帝紀皆不苦底甸奴傳
不儕苦惡集解驪也淮南主術是以器械不苦呂覽誣徒從師苦而
欲學之功也注苦不精至也說王事靡盬以盬爲之又齊策無勞倦
之苦注勤也素策不苦一民注勞也漢電谷永傳納至忠甚苦注勞
苦爾雅釋詁苦息也呂覽遇合自苦而居海上注傷也貴卒皆甚苦
之注病也淮南精神苦洿之家注疾也注言先知或苦亂注患也莊

子庚桑楚則蟲能苦之廣雅釋詁四苦窮也凡哀矜字悽惻字亦皆
薔字也又莊子天道疾則苦而不入司馬注急也集韻引說文苦一
曰急也廣雅釋詁一笘急也字誤作笘段借發聲之詞方言二苦快
也楚曰苦注猶以臭爲香治爲亂狠爲存按苦快一聲之轉取聲不
取義與徂存雙聲字同若臭兼香臭是本義亂與徂別故當訓治也
又借爲盬周禮鹽人共其苦鹽散鹽又爲枯莊子人間世此以其能
苦其生者也又廣雅釋詁三苦開也則苦之誤字方言閒苦闕也閩
苦叠韻連語聲訓釋名釋言語苦吐也人所吐也古韻詩凱風叶下
苦小艮叶土野者苦雨詩小明武叶女所下苦野蓼怒戾弩女
伍武荀子成相叶悟苦下戶三略上叶禦苦虜禦楚詞少司命叶葉

廣詁詁

訓故言也後漢桓譚傳鄭興傳注皆引說文訓古言也从言古
聲按會意古亦聲詩曰詁訓按疑引詩古訓是式也又按毛詩
周南關雎詁訓傳疏詁者古也古今異言通之使人知也春秋公羊
經傳解詁釋文詁訓也爾雅釋詁釋文引字林詁故言也廣雅釋詁者
四詁訓也漢書揚雄傳訓詁通而已注詁謂指義也按爾雅釋詁者
釋古言也釋言者釋方言也釋訓者釋雙聲疊韻連語及單辭重辭
與發聲助語之辭也

廣鸛

鵝也从古文雚古聲爾雅釋言鸛鵝也从古文雚古聲爾雅

遇故

使爲之也从支古聲墨子經故所得而後成也廣雅釋詁三故
事也易繫辭傳又明於憂患與故韓記禮運則是無故體信以
達順故呂覽不侵將告子其故注猶意也淮南氾
論勤問其故注意也轉注荀子王霸而好詐故注事變也周禮宮正
國有故則令宿衛記曲禮君無故玉不去身周語且無故而料民鄭
語王室多故論語寡無大故孟子至於大故又穀梁桓元傳繼故
注謂弒也文十八傳子卒不曰故也注殺也段借爲古爾雅釋詁古
故也故今也今者對古而言古爲舊今之舊事亦爲古今之舊人亦
爲古詩緜思奮傳大明抑箋並云肆故今也箋述爾雅而連引之非
以故今訓肆也周語谷于故寘晉子侈靡故道新道呂覽至忠貴讀
故記注古書也楚辭招魂反故居些注古也左昭三傳豐氏故主韓
氏十二傳曼成然故事蔡公管子五行發故粟以田數孟子所謂故
國者楚辭招魂樂先故些注舊也又左襄廿六傳問晉故焉昭廿五
傳昭伯問家故公羊昭三十一傳習乎朝晉之故所謂今之舊事也
詩正月召彼故老周禮小司寇議故之辟秦策寡人與子故也所謂
今之舊人也又史記張丞相傳其心莫幸丞相物故也匈奴傳士卒
物故釋名漢以來謂死爲物故言其諸物皆就朽故也或曰物者
之借字按故字藏侗六書故據唐本說文从人古聲則舊之訓爲本

廣姑

字本義存參又爲詁漢書刘歆傳學者傳訓故而已丁寬傳訓故舉
大誼而已藝文志魯故二十五卷注故者通其指義也又爲庶責爲
貢史記張釋之馮唐傳注故彼不行又發語之詞禮記曲禮故君子
戒愼疏承上起下之辭周髀算經故折矩注申事之辭古韻詩式微
叶故露遵大路叶路祉惡故燕婉叶祉徽叶作莫故雲漢叶
去故莫虞怒易繫辭叶度懼故禮曲禮叶叶舍故離騷叶周惡寤故
楚詞天問叶錯誇故懷沙叶故慕招魂叶夜錯假賦故居莊子知北
遊叶度舍居故荀子成相叶惡度途故素問離合真邪論叶故義護
處補又叶處度候路忤布故處寫文子道原
叶度舍居故守平叶素故自然叶度惡故迮

廣姑

枯也从夕古聲古文从死說文誤系傳繫下今移于此漢
者辜之注辜之言枯也謂磔之以辜爲之字
亦誤作觚漢書地理志注觚音辜磔之辜
書郊祀志有雲陽越巫勇鄧祠三所周禮掌戮殺王之親

虞胡

牛頤垂也从肉古聲詩狼跋其胡漢書郊祀志有龍垂胡頷下
迎黃帝爾雅鵜鴂鵜注今之鵜胡也頷下胡大如數斗囊轉注
漢書金日磾傳捽胡投何羅殿下注頸也又考工冶氏胡三之司農
注援直刃也胡其子廣雅釋器胡鬐也又禮記深衣注謂胡下也釋
文下衆曰胡段借爲盬左哀十一傳胡盬之事注禮器夏曰胡韓勅
碑胡韓器用又爲與詩載芟胡考之寧傳壽也左僖廿二傳雖及胡

考儀禮士冠禮永受胡福周書諡法彌年壽考曰胡保民耆艾曰胡廣雅釋詁一胡大也又為何詩曰胡能有定禮記中庸君子胡不慥慥爾雅安焉何惡烏矣皆一聲之轉又為盍闔雅方邱胡邶又盛韻連語爾雅釋水胡蘇李注其水下流故曰胡蘇胡下也蘇流也孫注水流多散胡蘇然漢書溝洫志徙駭胡蘇注下流急疾之皃也又託名標識字考工記胡無弓車注今匈奴又莊子齊物論其葉為胡蝶注蝴蝶也爾雅碧胡烏接尸頸翁也聲訓釋名釋形體胡互也柱咽下垂能斂互物也釋首飾胡飾胡餬也脂和以塗面也釋飲食胡餅作之大漫沍也亦言以胡麻著上也風俗通胡者互也言其被髮左衽言語侵雜事殊互也古諺詩狠跋叶胡虞又叶胡瑕

盬 虞 古孤切 疑即瑚璉之本字。

器也。从皿。从古聲。

枯 虞

槁也。从木古聲。易大過枯楊生稊。虞書禹貢。槀木。枯柔復產注。謂轉注荀子勸學淵生珠而崖不枯注槀也。周禮司書注草枯則不稅又太元差過其枯墟注虛也謂故都也又淮南原道紛身運枯形子連嶸列埒之閒注猶痟也又呂覽異用釋及枯骨又莊子外物早魃

我于枯魚之肆注猶敝席也廣雅釋詁二胎敝也字亦作胎假借為橫說文引書禹貢唯箘輅枯木名也又為殆荀子正論斬斷枯槀注棄市暴尸也又為楛賈家下壘枯郎別義周禮畫永氏牡楛注樟讀為杭山榆也故書誤作柞易大過枯楊生稊謂無姑山榆是枯一名無姑無姑蓋謂連語山榆木字亦作樗古語僊施歌叶吾鳥枯盡柳根結編叶虛枯音期文子上德叶枯考四寨也从口古聲周禮掌固注國所依阻者也圖曰固野曰險語固而近於費左昭十傳齊公子圉字子城轉注左昭四傳固陰近冥疏牛也詩天保亦孔之固傳堅也魯語帝嚳能序三辰以固民注安也禮記中庸苟不固聰明聖知論語君子固窮禮記曲禮主人固辭注再辭曰固儀禮士昏禮記某固敢其以須廣雅釋詁一固堅也荀子儒效萬物莫足以傾之之謂固左襄廿九傳齊公子圉字子咸假借為故小爾雅廣詁久也易繫辭恆德之固也史記魯世家吾於周實論語固天縱之將聖連語道固無子罕語庶幾屢空又周語固有之乎注猶嘗也吕覽時固不易得注常也秦紀王固不能注必也又為錮論語寧則不固孔注蔽也禮記曲禮君子謂之固注謂不達於禮也哀公問冠人固不因注古由鄙故故也論語儉則固孟子固哉高叟之為詩也大誥曾子立事既如而不問焉固也廣雅釋詁二固堅也又素問至真要大論諸厥固泄注謂禁錮也魯語不讒窮固又求自通注窘也漢書揚雄傳注固閉也古龍詩天保叶荀除庶皇矣叶梧梧路固搏子尚賢叶尊下固辭駿叶固窓塔古老子元符叶盛據博周作嘏管子內業叶舒固舍海

黏 虞 **粘**

黏也。从米古聲。或从米字亦作糊。作粘。作粘。方言三。黏也。蘇城賦糊頹壞以飛文。段借為鬍。廣雅釋器。粘餬也又通俗文干卻者謂之粘。散著頭麤粘。黏餬也

痞 遇 **痦**

久病也。从疒古聲。字亦作瘀。後漢周章傳注猶循環也。从心古聲。詩緜瓞。捄之陾陾傳。陾猶依依也。作結繩而為罔罟。以佃以漁。獸人掌罟田罟。魚。罟謂之罟。轉注詩小明我此罪罟古讀

罟 虞 **罛**

雅魚罟謂之罟。轉注詩小明我此罪罟古讀

岵 虞 **岵**

山有草木也。从山古聲。字亦作怙。爾雅山多草木曰岵。詩陟彼岵兮傳山無草木曰岵。與爾雅說文互異。聲訓釋名山有草木曰岵。岵。岵也。人所怙恃以為李用也。古讀詩陟岵叶岵父

居 虞 **居**

厂古聲。美石也。从

怙 虞 **怙**

恃也。从心古聲。詩蓼莪無父何怙無母何恃韓詩章句怙賴也傳亦云怙恃也古讀詩鴛羽叶羽栩黍稷怙所蓼莪叶父怙句中韻

沽 虞 庚 **沽**

沽水出漁陽塞外東入海。从水古聲。出今直隸宣化府獨石山。今曰白河至順天府密雲縣與潮河合至天津縣界合諸大川。由直沽入海也。段借為苦儀禮喪服傳。疏者沽功也。注猶麤也。麤功大功也。禮記檀弓以為沽也。注猶略也。又為賈論語。求善賈而沽諸。馬注賣也。沽酒市脯。釋文賈也。按買賣皆曰賈。賈者所出。齎者所入。亦曰賈。

鹽 豔 **鹽**

河東鹽池袤五十一里。廣七里。周百十六里。水經注引說文。鹽六里。周百十四里。从鹽省古聲。左成六傳。鄇瑕氏之地。沃饒而近鹽。穆天子傳戊子至于鹽。又周禮鹽人共其苦鹽散鹽。疏鹽謂出于鹽池。今之顆鹽也。字譌作塩。史記貨殖傳。猗頓用鹽鹽起。秦隱出鹽直用不煉也。段借為喭。詩鴟羽。王事靡鹽。按即財雅之苦息猶胡之為遐也。毛傳不攻敔也。四牡。王事靡鹽。傳不堅固也。左襄廿九傳。疏鹽亦鹽也。皆失之。又為苦。漢書息夫躬傳。器用鹽惡。荀子天論。楛耕傷稼。以楛為之。又為功按力言十三。鹽雜錄也。鹽且也。凡言姑且者亦倉猝不及詳審意。字亦作趑趄。古文奉之譌字。廣雅釋詁二。趑息也。又發聲之詞。左僖廿八傳。楚子伏已而嘆其臍注。嘬也。疏鹽之

爲啶求見正訓蓋相傳爲然按啶之古音然狀其聲也今俗吸飲曰啜是其遺語孟子蠅蚋姑嚙之按當讀如啜雀韻詩鴟羽叶羽栩杜叶杜盛

虞 **姑** 𡛼 大母也从女古聲爾雅姑在則曰君姑歿則曰先姑又婦謂夫之庶母爲少姑白虎通親如母而非母者姑也又爾雅父之姊妹爲姑詩泉水問我諸姑左傳十五傳姪其從姑注謂我姪者我謂之姑又爾雅舅之母爲外姑又妻之母亦曰外姑禮記昏禮壻迎見於舅姑段借爲及詩泉源在左毖姑衛侯之母左傳閔元傳子姑待之越語請姑無庸戰周書周祝解惡姑鴟小爾雅廣言姑且也又釋詁遠語吳語以罷民于姑蘇注皆訓姑爲且也又發聲之詞孟子蠅蚋姑嗜之按當讀如左傳伏已而盥注姑猶也又發聲之詞孟子蠅蚋姑嗜之釋其腦之盥又託名螏蠃字周語三日姑洗所以脩潔百物考神納賓也周禮大師姑洗注姑洗辰之氣也又越語西至于姑篾注今太湖是也楚辭抽思宿北姑兮注地名又穆天子傳以觀於姑蘇之木又左傳姑尤以西二水名出山東今姑名大姑河尤名小姑河尤者洽也釋訓釋名父之姊妹曰姑姑故也言於己爲久故之人也夫之母曰姑亦言故也爾雅孫注姑之言古尊老之名也又史記吳世家宋忠注姑之言諸也又淮南天文注姑洗三月也姑故也洗新也陽氣養生去故就新也古顏左傳十五叶孤弘姑適家虛

虞 **蛄** 𧋁 蠐蛄也从虫古聲爾雅蝤天蠐注蠐蛄也方言十一蛄諸謂之杜蛯蠐螬謂之蠐蛄南楚謂之杜狗或謂之蛣蜣皆一聲之轉月令螻蟈鳴廣雅炙鼠津姑蠐蟘蠐蛄也易晉如鼫鼠釋文引本草蠐姑一名鼫鼠又廣志小學篇會稽謂之螻蛄孟子螻蚓姑嗡之釋文蚓或作蠐一說即蠐蛄也今按蠐蛄黃色圓足頭似狗形似鼠夜鳴聲如虮蚓聲就燈光翅短不能遠飛古或以五技鼠當之亦非無義今俗謂之土狗又本草一名螻蛄疑誤別義謝雅蛄螻強蜂注今米穀中蠹小黑蟲也說文作強非

虞 **葦** 𦺈 舉也从手古聲凡舉之事有古文从先按當爲舉之古文今移於下書徵子凡有舉罪詩正月民之無辜尚書六條天子無辜莊子則陽至齊見孝人焉段借爲舉周禮小子凡沈辜侯禳司農注謂槩牲以祭也掌戮殺王之謂者辜之大宗伯以疈辜祭四方百物司寇注罪辜披磔牲以祭若今時磔狗祭以止風大人凡疫胡沈辜又爲嫁資爲貢漢書陳咸傳沒入辜權財物注辜權專國也一切經音義皆同也謂規固專擅以求利也孝經疏辜較猶梗概也字亦以酤爲之又爲故漢靈帝紀注辜障也又記名標識字爾雅十一月爲辜古韻詩雨無正叶圓辜鋪巧言叶且辜慘爾雅釋天叶辜餘

虞優 遇 **酤** 酤 賈說文一曰買酒也詩伐木無酒酤我毛傳買貨志注酤買也又廣雅釋詁三酤賣也漢書景帝紀夏早禁酤酒凡買賣皆曰賈也古韻詩伐木叶湑鼓舞酤暇藏見叶咕暇

虞 **湖** 𣲘 大陂也从水胡聲周禮職方揚州浸有五湖浸川澤所仰以灌溉也按古言鴻陂言汪汪干頃陂皆謂大池也凡大澤畜水南方名曰湖漢書元帝紀江海陂湖圃池注深水也廣雅釋地湖池也越語戰於五湖水經沔水注五湖謂長蕩湖射貆貆湖滆湖也虞翻曰具湖有五道故曰五湖韋昭曰五湖今太湖也爾雅謂之震澤後漢馮衍傳注太湖有五湖故謂之五湖隋湖洗湖射湖貢湖及太湖也在今江蘇又後漢梁冀傳注湖謂洞庭湖也在今湖南

遇 **菌** 𦵏 芘圖也从艸囷聲

筒 **箇** 箇 竹枚也从竹固聲蒼頡六書故引唐本說文或作个今竹也家形今據楚辭史記貨殖傳竹竿萬个索隱箇个古今字也引申爲凡个之稱轉注儀禮大射儀搢三挾一个有司徹俎釋三个奇語鹿皮四个注皆曰枚也禮記檀弓國君七个注个謂所包遝莫牲體之數也少儀太牢則以牛左肩肫臂臑折九箇少牢則以羊左肩七箇特豕則以豕左肩五箇周禮祭僕注皆作个考工梓人爲侯上兩个與其身三而一个之注上个下个背謂舌也字亦作個儀禮士虞禮注今俗或名枚曰個音相近又書秦誓若有一介臣左傳亦不使一介行李皆个字左昭四傳使置鏞於个而衆禮記月令左个右个則介字也

遇 梱 梱斗可射鼠
从木困聲

藥 遇 涸 涸 渴也从水固聲或从水曲會意舟解讀若狐貉之貉禮記月令水始涸周語天根見而水涸楚辭謬諫孰江河之可涸注竭也淮南主術不涸澤而漁注涸澤漉池也方言十二涸盡涸也廣雅釋詁一盡也按字亦作涸史記封禪書秋涸凍蟄凝也涸與涸同字又作涸左昭四傳固陰沍寒注閉也莊子齊物論河漢沍而不能寒向注凍也字又作涸漢書五行志金鐵冰滯涸堅注凝也

遇 婟 婟 婟嫪也从女固聲聲類婟嫪戀惜不能去也按今俗語女所私之人曰幕老其遺語也字亦作嫭廣雅釋詁一嫭妒也漢書楊雄傳知衆嫭之嫉妒兮注美皃楚詞大招嫭以娭只廣雅釋言嫭嫮也以娭爲之嫭即嫭字衛雅鴛澤虞注今嫭澤鳥似水鴈蒼黑色常在澤中見人輒鳴喚不去俗呼謂護田鳥釋文本作嫭又作

訛則誌之誤文方言鴳嫭或謂之鴳鶨則別一義疑誤也

遇 錮 錮 錮塞也从金固聲謂鎔以窒穴漢書貢山傳冶銅錮其內注謂鎔而合之也劉向傳雖錮南山猶有隙釋注左成二傳鋼巢氏也注蒸餌勿令仕漢書貨殖宣曲任氏傳下錮齊民之業注亦謂專取之也求通親親表禁固明時以固爲之保任也从女辜聲今律有保辜字以辜爲之叚借爲負廣雅釋言辜捂也字亦作菇又爲

及廣雅釋詁三辜且也

遇 酤 酤 酤酒也从酉古聲廣雅釋器酤也

魚 御 居 居 蹲也从尸古者居从古俗居从足按居从古當作屈从古謂古文作屈从古也此蓐本在足部踞下許寫者時未升耳踞當從錯本作屈古文則从尸古聲也吾鄉俗語謂之蹙凡足底着席而下其聲蹙其膝曰蹲踞若臀着席而伸其兩足於前曰箕踞膝着席而聲其體曰蹜下其臀曰坐經傳皆用踞字而以居爲尻字左襄廿四傳皆踞轉而鼓琴廿五僖釋甲執冰而踞注踞是游也漢書高帝紀沛公方踞牀注反企也轉注西京賦據渭踞渭注却倚也叚借爲尻周禮凡以神仕者以猶鬼神示之居禮記樂記居吾語女注坐也又仲尼燕居孔子閒居王制載各居其上之三分皆猶處也詩葛生歸于其居箋墳墓也周禮趣馬辨四時之居治注謂牧序所處左傳九傳送往事居注居生者聘記王裘居士錦帶注道藝處上也又書益稷遷有無化居字亦作居作賦廣雅釋詁三賜也論語堯曰作居蔡漢書張湯傳居物致富猶蓄也敎梁傳廿四傳居者居其所也又爲姻呂覽圜道人之發九一有所居則八虎注猶連閉也又爲車爾雅釋車望乘居即輿也又爲倨漢禮酷吏鄧都傳丞相條侯至霤居也又重言形況字詩羔裘自我人居居傳懷恨不相親比之皃又疊韻連語詩日居月諸居諸屋韻又雙聲連語爾雅釋訓斯鴈字亦作鴈又助語之詞左成二傳誰居後之人必有任是夫襄廿三傳國有人焉誰居其話叔孫注猶與也禮記檀弓何居劭特牲何居注怪之也讀爲姬姬居一聲之轉聲訓易繫辭傳則居可知矣釋文處也莊子齊物論何居乎司馬注猶故也呂覽精諭闇蝡皆從女居生所也廣雅釋言居據也封氏聞見記吳楚人謂居爲于漢書張湯傳注居儲也古韻詩鵲巢叶居御蟋蟀叶蕖除鼠居羔裘叶袪居故鵲生叶夜居柏舟日月叶居諸采綠叶家居出車叶華墟居禮我行其野叶樗居家魚藻叶蒲居鴇羽叶居養易雜卦叶居敘楚詞招魂叶夜舒假賦故居老子妄身叶居去任成叶居主管子白心叶居舍度周書柔武叶居落孫武子九地叶居姿慮文子道原叶度舍居故九守叶宅居楚詞天問叶衝居如悲回風叶野蠻居魂叶絡呼居遠遊叶子居都閭又叶居霞戲院莊子知北遊叶虞舍居故山木叶居處又叶倨居車呂覽貴直叶居墟荀閔音乎

御 踞 踞 蹲也从足居聲按此爲居之俗字今采于此此字當從徐鍇本作屈从尸从足作踡汗簡王篇引說文又作屈誤答賓

侯 琚 琚 璵璠从玉居聲詩釋文引說文佩玉名按與瑀略同納衛牙斫璵之閒石次玉者詩木瓜報之以瓊瑤大戴保傅琚瑀以樣之注琚瑀總曰班珠赤者曰琚武曰石次玉篇委琚瑀所以納間在玉之閒今白珠也按班珠與琚瑀異赤曰琚者因瓊琚連文爲說不知瓊亦非赤玉也皆誤注

魚 腒 腒 北方謂鳥腊曰腒从肉居聲周禮庖人夏行腒鱐注乾雉也穀梁莊廿四傳男子之贄羔鴈雉腒注腊也夏用腒備腐臭也廣雅釋詁三腒久也釋器腒也說文引傳曰堯如腊舜如腒樂紂之君垂腴只餘挼見王充論衡叚借爲居廣雅釋言腒央也按央从大在口詩宛在水中央猶言水可尻之處也

魚 御 椐 椐 槜也从木居聲詩皇矣其檉其椐北山經號山其下多桐椐注椐横木臃節中杖字林椐盧鳥也叚借重言形況字七發椐柘踰曲注相隨之皃別義稱名釋宮宝鋗青徐曰椐椐居也居于中也古韻詩皇矣叶椐柘路固

御 倨 倨 不遜也从人居聲禮記曲禮遊毋倨疏慢也樂記倨中矩句中鉤左傳直而不倨秦誓雖多倨而無他蔡邕獨斷倨而後恭也大戴曾子立事與其倨也寧句按凡侈曰倨斂曰句有坐其流也埤下椐杓必循其理注方也以椐爲之脩身體倨固而心執詐注傲也廣雅釋詁三倨傷也爾雅釋畜倨牙貪虎豹叚借爲蹶史記酈陸傳方倨牀又重言形況字淮南覽冥訓倨倨注無思慮也古韻莊子山木叶倨居車呂覽

權勳叶倨夸文子符言叶倨
餘禮記樂記叶倨矩句中韻

魚 **裾** 𧙃 衣袌也从衣居聲讀與居同衣之前襟也今蘇俗曰大襟爾雅釋器衱謂之裾方言四袿謂之裾又無袌者謂之裎衣古謂之深衣今蘇俗曰對襟曰外套凡褻衣無裾禮服必有之淮南齊俗莊王裾衣博袍注裾褎也按褎者袌之誤字叚借為倨漢書酷吏趙禹傳禹為人廉裾荀子宥坐裾拘必循其理即倨句也又重言形況字荀子子道由是裾裾何也注衣服盛兒聲訓裾倨也倨倨然直亦言在後常見踞也

魚 **澽** 𣸭 渚水也从水居聲

魚 **据** 𢪓 拮据戟挶也从手居聲按拮据雙聲連語詩鴟鴞予手拮据叚借為據魏都賦因長川之据勢又為倨史記司馬相如傳据以驕驁索隱直項也古韻詩鴟鴞叶据荼租瘏家

御 **鋸** 𨧧 槍唐也从金居聲按槍唐疊韻連語列女傳仁智齊者所以治木也古史考曰孟莊子作鋸又按魯語中刑用刀鋸漢書刑法志注引韋昭刖刑也別義廣雅釋器鋸鉏也管子小匡惡金以鑄斤斧鉏夷鋸欘注鋸欘钁頭也聲訓釋名鋸倨也其體直所截應倨句之平也

鼓二名凡鼓之派皆衍鼓聲公戶切

虞 **鼓** 𡔷 𡔸 樂也按从壴从又手擊之也會意从屮象垂飾如崇牙从樹羽之屬與豈同意鼓本作鼔从个聲籀文又从古聲俗字作鼓與从支之鼓別周禮六鼓靁鼓八面靈鼓六面路鼓四面鼖鼓鼛鼓晉鼓皆兩面禮記學記鼓無當于五聲疏鼓之為聲不宮不商樂記鼓鼙之聲讙疏鼓鼙為坎禮運蕢桴而土鼓周禮大司馬辨鼓鐸鐲鐃之用白虎通聲樂鼓震音煩氣也萬物憤懣震動而出管子兵法鼓所以任也所以起也所以進也其訓擊訓奏訓鳴訓動者皆鼓字讀如廝轉注小爾雅衡斤十謂之衡衡有半謂之秤秤二謂之鈞鈞四謂之石石四謂之鼓管子地數民自有百鼓之粟者不行注鼓十二斛禮記曲禮獻米者操量鼓釋文樂浪人呼容十二石者為鼓左昭廿九傳遂賦晉國一鼓鐵注量名廣雅釋器斛謂之鼓荀子富國然後瓜桃棗李一本數以盆鼓又管子侈靡言釜鼓滿則人概之按以曲禮管子荀子推之當从廣雅十斗之說為正小爾雅及各注十二石或後世量名不足據也呂覽當染注鯢公鼓字石父或曰左傳一鼓鐵字宜作鼓叚借託名標識字爾雅何鼓謂之牽牛按河鼓三星中一星明大在牛宿北故謂之牽牛語轉亦曰黃姑與織女對躭中隔天河故有七夕渡河謬說又中山經鼓鐘之山帝臺之所以觴百神也又晉語圖鼓水經濟水注鼓白狄之別也又西山經鍾山其子曰鼓海內經緣婦孕三年是生鼓延殳注三子名又世本共鼓貨狄作舟船宋注黃帝二臣名又淮南說林鼓造辟兵壽盡五月之望注蓋謂梟一曰蝦蟇今世人五月望作梟羹亦作蝦蟇羹聲訓說文鼓郭也春分之音萬物郭皮甲而出故謂之鼓从支象其手擊之也釋名鼓郭也張皮以冒之其中空也按謂鞹也今字作廓古韻詩宛丘叶鼓下夏羽伐木叶湑鼓舞酤暇采芑叶鼓旅邪叶鼓舞句中韻有瞽叶瞽下虡羽鼓圉舉禮月令叶鼓羽敔樂記叶旅鼓武雅語古下禮運叶戶下俎鼓祖父所楚詞東君叶鼓虡姱舞招魂叶舞下鼓楚呂周書小明武叶女所下苦野鼓怒戶野女伍武

虞 **瞽** 𥈜 目但有眹也从目鼓聲謂目眠不開惟有縫者廣雅釋言瞽盲也禮記少儀瞽曰聞名仲尼燕居瞽猶瞽之無相與論語與瞽者莊子逍遙游瞽者無以與乎文章之觀楚辭懷沙瞽以為無明轉注周禮瞽矇詩有瞽有瞽書堯典瞽子左昭十七傳瞽奏鼓周語瞽獻曲孟子瞽瞍亦北面而朝之皆樂官也大戴保傅瞽夜誦詩以鼓為之又論語未見顏色而言謂之瞽韓詩外傳棄老取少謂之瞽又禮記明堂位瞽宗殷學也注樂師瞽矇之所宗周禮大司樂祭于瞽宗周語古之神瞽廣雅釋室瞽宗官也叚借為鼓周禮樂師詔來瞽皐

舞司農注當為鼓聲訓釋名瞽鼓也瞑瞑然目平合如鼓皮也莊子逍遙游注瞽盲者無目如鼓皮也古韻詩有瞽叶瞽虡羽鼓圉舉

兜一名公戶切

虞 **兜** 𠒋 廱蔽也从古文人象左右皆蔽形讀若瞽按兜字从此傳寫誤作如兜耳皆譌在列者獻詩使勿兜兜兜者兜之譌字又按凡蠱惑字經傳皆以蠱為之本字當作此

蠱一名公戶切

虞 **蠱** 𧕻 腹中蟲也春秋傳曰皿蟲為蠱晦淫之所生也梟桀死之鬼亦為蠱从蟲从皿會意皿物之用也按凡蠱行毒飲食中殺人人不覺左昭元傳於文皿蟲為蠱周禮庶氏掌除毒蠱鄭氏凡庶蠱之事注蠱之類又曰穀之飛亦為蠱爾雅釋蟲康謂之蠱論衡商蟲穀蟲曰蠱禮記王制注左道巫蠱及俗禁轉注史記秦本紀以狗禦蠱正義蠱者熱毒惡氣為傷害人又史記封禪書磔狗邑四門以禦蠱菑樂彥曰梟磔之鬼亦為蠱又素問玉機眞藏論少腹冤熱而痛出白一名曰蠱叚借為鬼按爾雅釋詁蠱疑也左莊廿八傳楚令尹子元欲蠱文夫人釋文惑也晉語將以驪姬之惑蠱君而誣國人注化也西京賦妖蠱豔夫夏姬注媚也左昭元傳女陽物而晦時淫則

生內熱惑蠱之疾又曰在周易女惑男風落山謂之蠱後漢馬融傳注蠱與冶通南山經青邱之山有獸如狐而九尾食者不蠱注不逢妖邪之氣又為故易序卦傳蠱者事也雜卦傳蠱則飭也書大傳乃命五史以書玉帝之蠱事易蠱馬注蠱為迎事之端幹父之蠱虞注事也又為假濟周公房碑風蠱不遐又託名蟲職字南山經有獸焉名曰蠱雕舌類易蠱叶蠱下

庫一名

苦故切

遇

庫兵車藏也从車在广下會意禮記曲禮在庫曰庫注謂車馬兵甲之處也淮南時則七月官庫注兵府也轉注廣雅釋室庫舍也禮記檀弓管庫之士注物所藏左昭十八傳使府人庫人管子七法衛庫有天子之禮也注庫所以藏寶物又禮記明堂位庫門天子皐門郊特牲獻命庫門之內注或為廄音義訓釋名庫舍也物所在之舍也故齊晉謂庫曰舍也

普一名

滂古切

普日無色也从日从㬎㬎者亦一聲之轉今隸作普非訓友無色說文亦讀若普段借為溥孟子普天之下注徧也儀禮士虞禮記普淖注大也謂黍稷又普薦注鋪奠淮南本經脩祀無私漢書王褒傳注博也又嵩山石闕銘

豫部第九

說文通訓定聲 卷三

並天四海以並為之古韻易乾

叶下普墨子尚賢叶普下固

步三名凡步之派皆衍步聲

薄故切

遇

步行也从止少相隨會意小爾雅度跬一舉足也跬謂之步禮記祭義跬步而不敢忘孝也釋文再舉足為步爾雅堂下謂之步書召誥王朝步自周禮記曲禮步路馬必中道少儀執轡然後步左襄廿六傳見夫人之步馬者僖廿三傳將步卻也於歆邑定五傳改步改玉離騷步余馬于蘭皐分注徐行也又形匕匠人野度以步司馬法六尺為步禮記王制古者以周尺八尺為步今以周尺六尺四寸為步轉注詩白華天步艱難桑柔國步斯頻禮記少儀未步爵不嘗羔吳語以安步王志又尚書大傳注步推也素問開氣者紀步也注步六十日餘八十七刻半也又周禮校人冬祭馬步注馬步神為災害馬者又釋名徒而長者曰步眉步兵所持與刀相配者也又爾雅徒駭太僕謂之步又方言十一蟨趙謂之蚍蠐注蟨就又呼步屈聲訓釋名徐行曰步步捕也如有所司捕務安詳也

莎

遇

莎亂也从艸步聲廣韻引說文

叶路步

跲

陷也从足步聲

莫廿一名凡莫之派皆衍莫聲

謨故切

遇藥陌

莫日且冥也从日在艸中會意按與莫亦一聲之轉俗字作暮从二日不可通廣雅釋詁四莫夜也詩東方未明不夙則莫抑篇

夙知而莫成禮記文王世子及其又至齊策旦莫日逝食洪範五行傳星辰莫同七發宴烟闇莫轉注詩采薇歲亦莫止臣工維莫之春論衡明雩暮者晚也又歎逝賦窘大舜之伺狹注猶長夜也又廣雅釋言莫稚也爾雅雉之暮子為雛別義詩汾沮洳言采其莫傳采也陸疏以為酸迷按即爾雅之蒌蒿似羊蹄菜而酸或曰借為蕪段借為蕪易遯莫之勝說詩狐莫捫胦舌廣言釋言莫無也又為嘆禮記樂記莫其德音左昭廿八傳德正應和曰莫莊子齊物論注取其寂莫之情耳漢書外戚傳注莫靜也又為謨詩巧言聖人莫之又為瘼詩皇矣予懷明德不大聲以色即其心莫即其心瘼病也禮記禮運是謂合莫注盛無也廣雅釋詁三莫布也又為冪荀子成相悖亂晉莫不終極注閟也又為幕史記張釋之馮唐傳上功莫府廉頗傳皆轉入莫府漢書李廣傳莫府省文書又為漠為溥左傳狄之廣莫莊子逍遙游廣莫之野大元注坎為廣莫風小爾雅廣詁莫大也

豫部第九

說文通訓定聲 卷三

又為鎛管子制分屠牛坦解九牛而刀可以莫讀注猶刨也又為模淮南繆稱猶未之莫與注勉之又雙聲連語論語文莫吾猶人也廣雅釋詁一幼莫強也猶毛詩之黽勉韓詩之密勿爾雅釋詁之蠠沒釋訓之懋懋封禪文之昧昧大戴五帝德之黙黙漢書谷永傳之閔免方言二篇之紛卉七篇之侔莫也左傳楚莫敖官名古今人表作莫囂非又疊韻連語爾雅釋詁二拮莫去也方言作拮撥史記屈賈傳莫邪為頓棄解大戴帝繫莫猶螟蛉螟蛉又重言形況字詩葛覃維葉莫莫傳成就之皃旱麓莫莫葛藟傳施皃蜀都賦稻莫莫注茂也詩楚茨君婦莫莫傳言清靜而敬至也荀子非十二子莫莫然注讀為貊羽獵賦莫莫紛紛注風靡之皃也又鼎辭形況字莊子人間世妄則其信之也莫注莫然疑之聲訓詩黍漢宰莫我膽箋靡莫皆無也禮記內則注緜莫也釋名釋采帛者蔪曰莫莫幕也貯者著衣可以幕絡絮也古韻詩葛覃叶莫濩斁煩炎叶蹟碩炙莫客錯度獲格酢皇矣叶赫莫獲度廓宅東方未明叶圃瞿夜莫汾沮洳叶泖莫度路蟆蜂叶莫除瞿居朱薇叶作莫故小旻叶除莫廬暇顧怒雲漢叶去故莫虞怒離騷叶圃暮禮記禮運叶席幕鳥炙魄莫

嗼

叢

嗼叹嗼也从口莫聲今字作

莫爾雅釋詁絡嗼安定也

謨

虞

謨議謀也从言莫聲虞書曰咎繇謨古文从口字亦作慕作謀書序皋陶矢厥謨詩抑訏謨定命左襄廿一傳聖有謨

動孟子謨蓋都君咸子形勞謨臣者注爲天下計者謂之謨臣陾雅釋詁漠僞也按僞者作也造也經傳皆以爲爲之義有假也詐也經傳皆以僞爲之爲者母猴也古讀若于四稱叶義說

【蔂】死柒聲　從少莫聲

【膜】肉間胲膜也從肉莫聲案問舉痛論膜原之下注謂肓之膜也五藏之間高中膜也段借爲摹穆天子傳吾乃膜拜而受注音模又爲漠穆天子傳西膜之所謂鴻鵠注沙漠之鄉

【模】法也從木莫聲讀若嫫母之嫫據無下說解當補或體夷字亦作模按木曰法木曰模土曰型金曰鎔竹曰範書大傳積于其猶模編也注模所琢文章之範漢書劉向傳初陵之模後漢杜篤傳極未央禮記內則惇嫫注象也以毋爲之鄭固碑作世嬤式以幕爲之字亦作摹方言十三凡葬而無墳謂之墓所以墓謂之無罪借記名物識字穆天子傳事皇天子之山模墓注模莫木名

【鄚】涿郡縣從邑莫聲在今直隸河間府任丘縣北十三里有鄚州城往來孔道也俗音如冒左昭七傳注東北至河間鄚縣史記扁鵲傳鄚人今鄚州有扁鵲墓

【蔂】宋也按夜宋暮也從夕莫聲

【藑】之靜曰嗼嘆死之靜曰宋漠

【瘼】病也從疒莫聲詩四月亂離瘼矣桑柔瘼此下民復借爲敷文選注引韓詩章句瘼散也

【幕】帷在上曰幕從巾莫聲亦作幙廣雅釋器帳也周禮幕人掌帷幕幄帟綏之事左昭十三傳以幄幕九張行葬甘八隱楚辭有烏蔓蔽羅定十傳舜于鬠君之幕下答蘇武書韋韝毳幕轉注說文覆食案亦曰幕又易井收勿幕方言十二幕覆也又禮記擾弓布幕衝也網幕幣也注所以覆棺上也又廣雅釋室幕庵也又莊子則陽屏跡投閒服而幕之段借爲摹爾雅釋言幕幕也又爲漠史記匈奴傳益北絕幕臣瓚曰沙土曰幕衛將軍驃騎傳不絕度幕又爲漫史記大宛傳錢如其王面索隱幕錢背也漢書西域傳幕爲人面又重言形況字後漢張衡傳蒂幕注周皃聲訓釋名釋牀帳幕絡也柱衣之橑也嘯賦羣鳴號乎沙漠注幕漠也漠幕同義猶今人呼張幔亦曰幕古韻禮記禮運叶庶幕矣饋莫

【鬗】鬢帶結飾也從髟莫聲按謂繞于髻上爲飾者謂之鬗簪

【貊】似熊而黃黑色出蜀中從豸莫聲爾雅釋獸貊白豹注似熊小頭庳腳黑白駁能拒食銅鐵及竹骨骨節強直中實少髓皮厚

【藐】遐周書王會不令支令貊注貊白狐元菟黑狐弄尸子程中國謂之敎越人謂之貊白帖引廣志漠大如驢色蒼白字作貘後漢西南夷傳字作貊中山經郭注字作狛又西山經南山獸多猛豹聲轉爲猛按今四川川東有此獸上林賦其獸則簡旄貘犛

【驀】上馬也從馬莫聲吳都賦驀六駿段借今用爲猝乍之詞曰驀然蓋單詞形況字別爲雅釋訓慭慭慔慔勉也從心莫聲與下形上韓字

【慔】習也從心莫聲按思也與左形右聲字別禮記檀弓其往也如慕孟子巨室之所慕又人少則慕父母楚辭懷沙邈不可慕兮又淮南原道誘慕于名位注貪也段借爲慔說文慕習也按習與勉同詮言謂楚詞懷沙叶故慕居暨任地叶逆慕薄邪慕下素問離合真邪論叶故慕說處補家語觀周叶慕路文子道原叶慕欲慮

【漠】北方流沙也從水莫聲楚辭疾世隘礙塊兮凌漠北方燕然山銘經磧鹵絕大漠別義說文一曰清也爾雅釋言漠清也段借爲恂淮南俶真時既者其神漠注定也選注引廣雅漠泊也七命沖漠公子含華隱曜注沖虛恬漠也漢書賈誼傳注漠靜也又爲漢謀注漠謀也又爲瘼史記扁倉傳瘼病也又爲慕淮南原道漠暗於勢利注猶鈍瞶非又爲噴漢書馮奉世傳元成等漠然注

【蔂】無聲也又重言形況字楚詞疾世隘礙塊兮凌漠漠分未晞注合也荀子解蔽漠漠而以爲明明注無聲也亦即噴字古韻楚詞遠遊叶漠舉

【藑】九擾音義引字林廣求也高帝紀規摹宏遠矣韋昭曰如畫工未施采事摹之矣增韻摹模索捫摸也捫孫即摸索之轉音段借爲模廣雅釋詁四摹刑也太元元攡攡神明而定摹注法也又爲幕方言一張小使大謂之廓陳楚之閒謂之摹又拭摸猶言持去也

【蔂】蔡母都醜也從女莫聲鎛本古帝妃按都疑鄙之誤字亦作嫫侍荀子賦嫫母力父是之嘉也注醜女黃帝時人淮南說山嫫母有所美備務嫫母仳倠也即荀子所謂嫫母倭傀瑰瑋者不能拖其醜

【蟆】蝦蟆極急與黽黿鼈諸皆別禮記月令反舌無聲釋文蔡伯喈六反舌蝦蟆也又蝦蟆掉尾

【蔂】蔡則借爲夏馬字

【墓】邱也從土莫聲爾雅釋文引說文兆域也廣雅釋邱墓冢也論衡譏日墓土也周禮墓大夫注冢塋之地禮記曲禮適墓不登

墓檀已古也墓而不墳注墓謂兆域今之封塋也詩墓門有梅孳孳因以宜陽之郭爲墓注葬也方言十三凡葬而無墳謂之墓聲訓釋名墓慕也孝子思慕之處也古韻在鐸廿八叶舍墓

遇 **募** 莫故切 廣求也少力莫聲荀子議兵招延募選王制謹募選材伎之上注招也段借爲膜素問奇病論治之以臍募衆注胸腹曰募又託名漂識字吕覽離俗務光顧石而沈于募水注讀千伯之伯

鏌 莫侯切 鏌鋣也鋣本鏌鋙大戟也从金莫聲漢書楊雄傳杖鏌邪而羅鉅者以萬計注大戟也後漢杜篤傳注鏌鋣大戟也史記干將之雄戟吳王劍師干將所造一曰劍名廣雅釋器鏌鋙劍也荀子彊國剖刑而莫邪已注古之良劍呂覽用民莫邪不爲勇者與淮南脩務以莫邪爲之拔英邪亦疊韻連語

魚 **魚** 語居切 水蟲也象形魚尾與燕尾相似易中孚豚魚吉注魚蟲之隱者也論衡指瑞魚木精儀禮特牲記魚十有五注魚水物以頭枚數陰中之物取數于月十有五日而盈詩南有嘉魚禮記曲禮鮮魚曰脡祭詩朱薇彖頒魚服傳魚皮也書大傳魚刀魚劍注魚兵如刀

魚人名凡魚之派皆衍魚聲 語居切

魚 **魚** 魚也魚石注頭中石也荀子禮論無鮑絲鞫注或曰當讀爲魚謂以鯛魚懸于柂下禮記曰魚躍拂池字亦作躍按疑魚之誤字轉注淮南脩務夫純鉤魚腸之始下翦注文理屈辟若魚腸者良劍也良借爲逸易繫辭傳以田以魚左隱五傳公將如棠觀魚者又爲吾列于左閔二傳歸夫人魚軒服注魚獸名詩采薇陸疏魚皮之皮也廣雅釋畜魚伯青蛉也又水經濟水注魚山即吾山也又重言形況字唐韓愈詩魚魚雅雅舌齦詩無羊叶魚旟韓奕叶屠壺魚蒲車且旁濟叶泥魚蜩叶駿魚柱鄂徂

虞 **鮇** 把取禾若也从禾魚聲祥皮散亂把而梳取之廣雅釋詁一鮇言害也別義廣雅釋詁一鮇也

虞 **蘇** 桂荏也从艸鮇聲今謂之紫蘇段借爲穌漢書韓信傳燃薪後爨注頓草也雜騷蘇糞壤以充幃今注取也淮南脩務蘇援世事注猶索也管子法禁漁利鹽功注因少機多謂之蘇功又爲寤或爲歟小爾雅廣名死而復生謂之蘇左襄十傳蘇而復上者三孟子后來其蘇禮記祭記蠶蔟蘇注取息曰蘇又爲疏楚辭橘頌蘇世獨立注寤也失之又爲須史記司馬相如傳蘇秦解尾也東

賦注凡下垂爲蘇又爲遡荀子議兵蘇刃者死又疊韻連語後漢東夷傳注蘇塗之義有似浮屠又廣雅釋宮廡廡也通俗文屋平曰廡廡字亦作蕪又重言形況字易震蘇蘇馬注尸蘇素餐兒鄭注不安也王肅注躁動兒釋文疑禮兒古讀詩山有扶蘇叶蘇薪芻且

虞 **魯** 鈍詞也从白鮇省聲按魚聲論語參也魯左傳曹人以爲戮趙魯也史記仲尼弟子傳冉獨字子魯注魯鈍也國多山水民性樸頑鹵以魯爲之周書殷祝徒子魯注地名水經江水注魯山古翼際山也詩閟宮乃命魯公按今山東兗州府曲阜縣本奄國成王滅奄乃封魯公于此明堂位言地方七百里孟子所云倫于百里蓋嫌當時過制而爲此言非實錄也又非子庚桑楚魯雞周能矣向注大雞也釋文蜀雞也別義廣雅釋詁三魯鈍也然傳無訓道者豈詩魯道有蕩之道即抑論語魯一變至於道之道也古韻詩閟宮叶武緒野女旅父魯字輔又叶嘏魯詩字

虞 **櫓** 魯當切 櫓艫也可以來从艸魯聲或从鹵聲左襄十傳荼之以甲以爲櫓即說文之直廬中艸也漢書賈誼傳冠雖敝不以直履履也切韻城上守禦曰櫓按此皆相守之沿誤形近致淆耳古韻祭部下麻禦武主櫓寡

魚 **魯** 魚也按从二魚會意魚亦聲

魚 **灤** 捕魚也从魯从水會意按魯亦聲此大篆也小篆从魚魚灤灤亦聲古讀如語字亦作敿禮記月令命漁師伐蛟命漁師始漁詩魚麗傳獲得魚然後漁淮南說林漁者走淵原道葬年而漁者爭處瀹漭漢書地理志舜漁雷澤王莽傳以漁采爲葉轉注管子法禁漁利蘇秦功漢書宣帝紀欲其毋侵漁百姓何益傳以集力漁食閭里古讀易繫詞叶咎漁

昇三名凡昇之派皆衍昇聲 以居切

魚 **昇** 共舉也从臼从升會意讀若余謂衆人舉之左傳庾五人輿薪從已以輿爲之轉注爲衆意經傳皆以輿爲之

魚 **輿** 車輿也从車昇聲字亦作舁按車中受物之處廣六尺六寸深四尺四寸大車謂之箱箱謂之輢亦曰車牀也考工輿人爲車

廣雅釋詁二與載也易大壯于大輿之腹困于金車孟子今乘輿已駕矣又左成二傳司馬司空輿師注主兵車魯語敗竭輿師又漢書淮南王安傳衆輿地圖注猶盡載之意史記弟子傳曾參字子輿公西輿如字子上轉注南方宿鬼四星似龜中有積尸氣白故曰輿鬼段借爲異禮記曾子問遂輿機而往疏猶抗也漢書嚴助傳輿輕而險鎮又廣雅釋詁三輿多也周禮輿司馬注衆也左昭七傳阜臣輿服注衆也佐卑舉衆事也僖廿八傳鄵輿人之誦哀廿四傳使求從輿人公羊昭二十傳注世子率輿守國又雙聲連語爾雅釋草藒車乞輿香草也又雙聲連語爾雅釋草記名慄謚字爾雅釋鳥輿鵂鶹怪鳥之屬又禮記玉藻大夫側弁用於之制如今大木幘矣上有四周下無足字亦作桾說解名與舉也古韻詩權輿

魚舉 東部 對舉也从手與聲訓兩人舉之音讀讀如鋸

于三十八名凡于之派皆衍于訓曾、羽屈切

虞于 ㄩˊ 於詞也象气之舒于从丂从一一者其气平也指事論語引書孝于惟孝詩崧高于邑于謝左宣二傳于思注多鬚之皃

荀子勸學于越夷貉之子漢書貨殖傳譬猶戎翟之與于越注戎翟之語則然于越猶言句吳耳書呂刑王曰吁以吁爲之段借爲乎呂覽審應然則先王聖于又爲補孟子敝越人于貨詩七月蠶爾于茅二之日于耜一之日于貉或曰借爲聿亦通又爲吳淮南原道于越生葛縐又爲訏禮記檀弓于則于疏謂廣大尚書大傳名曰朱于注入也方言一于大也于通語也又爲紆禮記文王世子況于其身以善其君乎注讀爲迂論語子之于也鄭注枉也又爲曰詩六月王于出征左宣十二傳于民生之不易儀禮聘禮記在聘于賄爾雅釋詁于于曰也于曰雙聲又爲如詩桃夭之子于歸爾無正維曰于仕往也又疊韻連語公羊哀六傳陳乞使人迎陽生于諸其家注于諸猶之也齊人語也莊子齊物論前者唱于而隨者唱喁李注于喁聲之相和也魏大饗碑于赫斯怒又雙聲連語詩于嗟乎駒虞美之也又重言形況字莊子應帝王其覺于于司馬注無所知皃太元酌內舌于于注多難之皃也又託名嘽諵字考工梪氏銑閒謂之于司烜注鑪肖之上枯也大荒西經成湯伐夏桀于章山注于章山名後漢馬融傳格菹于注于軒于也一名猶生於水中淡按廣成頌用儀禮薦葅芋也

虞玕 ㄍㄢ 石之似玉者从玉于聲爾雅無閻之琨玕與穆天子傳玕琪海內西經開明北有玕琪樹按書所謂夷玉也詩箸俗之以礱

華乎而以華爲之字亦作瑦西山經小華之山其陽多瑾瑜之玉

虞芋 ㄩˋ 大葉實根駭人故謂之芋也从艸于聲按蹲鴟也亦曰芋栗馬融廣成頌蘧蒢荷芋渠史記項羽本紀士卒食芋菽又廣雅釋草水芋烏芋也按今俗謂之茨菰又儀禮士喪禮其實棗栭芋注齊人或名全菹爲芋段借爲幠爲宇詩斯干君子攸芋又爲訏方言十二芋大也釋詁說文駭人故謂之芋謂取訏大之義吁驚之登古熊詩斯干吁除去集

虞吁 ㄒㄩ 驚也从口于聲書堯典帝曰吁嚚訟可乎傳疑怪之辭呂刑王曰吁來傳歎也禮記檀弓曾子聞之曰吁釋文吹氣聲也法言卷耳云何吁矣傳憂也又爲歎之聲東京賦曰吁漢帝之德段借爲忏詩外也注吁荼氣出而温亦疊韻連語又雙聲連語史記伯夷傳吁嗟徂兮小爾雅廣訓吁嗟嗚呼也又發聲之詞方言十二吁然也廣雅釋詁一吁麾也古讀

虞迂 ㄩ 避也从辵于聲按倒寇也書盤庚迂乃心傳僻也論語子之迂言也段借爲紆周語卻獻武公之迂注迂回加諸于人晉語不度而迂求注卻也後漢蔡邕傳注迂曲也又爲說史記孝武紀事如迂謾回也

漢書五行志叔迂季伐注迂謀也邻祀志然則怪迂阿諛苟合之徒又疊韻連語太元羨其次迂鑒注曲縈之皃列女傳說文迂避也按避回也

虞訏 ㄒㄩˇ 謨謀也从言于聲齊楚謂信曰訏王篇引說文齊楚謂大言曰訏謨定命傳本爾雅訓大方言一訏大也中齊西楚之閒曰訏訏韓魏川澤訏訏傳大也亦重言形況字段借雙聲連語說文一曰訏謈訏路韓奕叶土訏甫燮虎

虞靰 ㄒㄩˊ 靴內環組也从革于聲按靴者車駕具其內有鞻以環之曰靰

虞盱 ㄒㄩ 張目也从目于聲易盱豫悔疏謂睢盱漢書王莽傳盱衡厲色注盱衡舉眉揚目也魏都賦乃盱衡而誥曰注舉眉大視也荀子非十二子盱盱然莊子寓言而睢睢而盱盱注跋扈之皃亦重言形況字段借爲忏詩何人斯云何其盱釋訓人主云何盱矣箋病也爾雅釋詁盱憂也又爲訏易盱豫王肅注大也漢書谷永傳廣盱智表晉灼曰大也又託名嘽諵字公羊昭三十一傳有子焉潤之盱又暫雅釋草盱魚蛇牀也又重言形況字廣雅釋訓盱盱元氣也劇秦美新權與天地未祛睢睢盱盱魯靈光殿賦鴻荒朴略厥狀睢盱

別義說文一曰朝鮮謂慮童子曰昕方言二燕北之子謂之嶷代朝鮮洌水之閒曰昕疑今俗眸子字爲盱之譌古韻詩都人士叶餘旗昕何人斯

虞笁 竺 竹三十六簣也按管樂也三十六管長四尺二寸管有簧从竹笁聲周禮笁師掌教竽笙塤篪呂覽仲夏調竽笙塤篪注竽笙之大者以匏爲之前子正名調竽奇聲以耳異注竽八音之首笙類所以導衆樂者聲訓釋名笙以匏爲之竽亦是也其中汙空以受簧也

虞孟 孟 飲器也从皿子聲鉉本作皿子聲方言五盌謂之孟漢書東方朔八傳劉子伐孟本郟地後爲周地又託名憑譏字左文十傳宋公爲右盂鄭伯爲左盂注田獵陳名又僖廿一年會于盂宋地在今河南睢州殺梁作雪公羊作霍昭廿八傳盂丙爲盂大夫哀四傳盂壺口晉地今山西平定州盂縣哀十四傳太子蒯瞶獻盂于齊衛邑按在東境又襄廿二傳鄭石盂字矣

虞栲 栲 所以涂也秦謂之杯關東謂之槾从木于聲字亦作杇亦作圬今其器有鐵有木趙策豫讓刃其杯經傳亦以涂爲之字作塗

虞邪 邪 周武王子所封在河內野王是也从邑于聲又讀若區在今河南懷慶府河內縣西北尚書大傳文王受命之二年伐邘是邘本殷諸侯周滅之左傳邘晉應韓武之穆也隱十一傳王取邘劉炫爲邘之田于鄭定八傳劉子伐孟以孟爲之屋邊也一切經音義引說文屋檐也从宀于聲雅文禹聲

虞宇 宇 易繫辭傳上棟下宇詩七月八月在宇釋文屋四垂爲宇

轉注涂之亦曰杯論語不可圬也又左襄三十一傳圬人以時塓館公室段借爲垂儀禮既夕兩敦兩杅注杅盛湯漿又禮記玉藻出杅屨桷席注浴器也又爲表公羊宣十二傳杅不棄舊說是杅字若今食帝矣又爲宏史記孔子世家生而首上圩頂索隱言頂上窐也又重言彤況字荀子儒效是杅杅亦窐人矣注自足之皃又託名幠識字西山經黑水西流于大杅注山名

虞粵 粵 草木華也从艸于聲或从艸夸聲亦作華俗作花按荂傳百卉含甘注蘧古花字也經傳皆以華爲之轉注爾雅釋草芙蕖其實荂注芙蕖蓮頭皆有菡萏名荂荂即其實也段借爲華爾雅釋草華荂也華荂榮也方言一荂曙也廣雅曙草荂華也又託名幠識字爾雅釋地素有楊阹字亦作陽淮南作紆呂覽正作華古韻文于上德叶枯荂

虞邘 邘 周武王子所封在河內野王是也从邑于聲又讀若區在今河南懷慶府河內縣西北尚書大傳文王受命之二年伐邘是邘本殷諸侯周滅之左傳邘晉應韓武之穆也隱十一傳王取邘劉炫爲邘之田于鄭定八傳劉子伐孟以孟爲之屋邊也从宀于聲雅文禹聲

虞宇 宇 易繫辭傳上棟下宇詩七月八月在宇釋文屋四垂爲宇

儀禮士喪禮置于宇西階上楚辭招魂高堂邃宇漢書郊祀志五帝廟同宇淮南覽冥而燕雀佼之以爲不能與之爭於宇宙之閒轉注三蒼四方上下曰宇古往今來曰宙呂覽下賢神覆宇宙注四方上下曰宇以屋檐天地也東京賦咸振八寓注八方區宇也又德窮天覆注猶蓋也左昭四傳失其守宇注守國則四垂爲宇詩緜來朕宇閟宮大啓爾宇周語使各有寧宇越語而爲敝邑庶宇離騷爾何懷乎故宇淮南俶眞徙倚乎汗漫之宇又考工輪人爲蓋上欲尊而宇欲卑注檐下曰宇又荀子儒效君子言有壇宇又莊子庚桑楚宇泰定者發乎天光王注宇也又禦寇列子非十二子禹宇鬼瑣段船疊韻連語水經江水注望帝者杜宇也聲訓廣雅釋詁二宇屋也楚辭招魂其外曠宇些注野也釋名宇羽也如鳥羽翼自覆蔽也詩桑柔念我土宇傳居也儀禮士喪禮注宇檐也古韻詩七月叶戶羽野宇戶下戶處桑柔叶宇禦處圉宇叶武禦野女旅父禽宇轉離騷叶女汝宇怒又叶下宇佇莫馬女楚辭招魂叶宇臺荀子賦篇叶下宇與馬寓羣竭石刻石叶宇與禦斥所堲

虞祈 祈 請祈也从衣于聲按大祝衣如婦人性衣也後漢書諸于縣風以于爲之詰祈亦疊韻連語

虞夸 夸 奢也从大于聲廣雅釋詁一大也荀子仲尼賢而不爲夸注奢侈也呂覽下賢富有天下而不驕夸注詫而自大也史記屈賈傳夸者死權榮解奈也漢書司馬相如傳夸條直暢注張布也段借爲奢侈周書諡法華言無實曰夸呂覽本生非夸以爲名也注虛也史記劉敬叔孫通傳此宜夸矜集解張也又爲汙按方言十二夸姹也又爲華舒賦夸容乃理注猶美也又爲姱洪範五行傳華擊注夸顯皋之牛于土而海于土者又爲侈淮南脩務形夸骨佳注弘也詩無爲夸毗毗雅釋訓夸毗謟柔也注屈己卑身以柔順人也後漢崔駰傳注謂佞人足恭善爲進退字亦作跨跳按當爲侘字或曰以籠餘底施例之借爲紓紙亦通又譽譽連語海外北經夸父與日逐走人日注神人之名呂覽誇人夸父之野注歟名淮南墜形夸父棄其策注神歟一曰仙人北山經梁渠之山有鳥焉其狀如夸父注或作擧父古韻呂覽權勳叶俱夸轉音鵸鵌世兵叶夸何

虞疋 疋 胥也从心于聲讀若吁詩以吁盱字爲之

虞忏 忏 讒也一曰小池爲汚从水于聲按與淤略同字亦作汙虞雅釋詁三汙濁也經傳亦以徐爲之字作塗轉注孟子若汙其道貪吏也賈子道術放理潔靜謂之行反行爲汙荀子彊國其聲樂不流汙注濁也正論流淫汙漫注穢行也僞允征蓄染汙俗釋文污泥

著物也或曰借爲汙亦通又左傳川澤納汚隱三傳濊行行潦之水
服注水不流謂之汙周語猶塞川原而爲滿汙也注大曰濊小曰汚
呂覽達鬱水鬱則爲汚注水淺不流曰汚荀子王制汙池澤沼川澤
注污水之處史記老莊申韓傳汚濊之中自快索隱小原也又詩泉
源汚我私傳煩也汚之爲煩猶搞之爲煩息之爲止也左昭元傳
處不避汚注勞事役借爲衆禮記檀弓道汚則從而汙注猶殺也荀
子非相終身不免埳汙儒俗注下也莊子齊物論似汚者注汚下淮
南說山文王汚腐注陷胸也又爲窪禮記禮運汙尊而杯飲注窳地
爲奩也又爲窪大藪少間汙池土察又爲誘孟子汙不至阿其所好
注下也丁音不乎皃失之又爲紆左成十四傳盡而不汙釋文曲
也漢書鄒陽傳回面汙行注曲也又爲栝說文一曰涂也又爲奚淮
南原道踐跨于汚壑穿陷之中注大壑又爲夸大藏子張問入官摩
臣服汙矣注當也又疊韻連語史記滑稽傳汚邪滿車集解下
地田也聲訓廣雅作洿惡也古謝左宣十五叶汙瑕

雩 虞

雩 雨部 三 三

按爲壇南郊之旁旱祭故從雨周禮司巫則帥巫而舞雩
鼓師掌舞舞旱暵之事爾雅釋訓舞號雩也故或从羽左傳龍見而
雩廣雅釋天雩榮祭水旱也禮記祭法作宗誤字公羊桓五傳大
雩者何旱祭也注使童男女各八人舞而呼雨故謂之雩別義爾雅
釋天蝃蝀謂之雩段借託名標識字穀梁僖廿一含于雩注宋地或

打 虞

打 手部 三 三

爲字按左氏作盂今河南歸德府睢州有孟亭聲訓月令大雩帝注
雩吁嗟求雨之祭也論語風乎舞雩皇疏雩吁也春秋考異郵雩者
吁遠也遠爲百穀求膏雨也雩遠雙聲

扜 虞

扜 手部 三 三

指摩也从手于聲方言十二扜揚
也段借爲紆山海經打弓射黃蛇

紆 虞

紆 糸部 三 三

詘也从糸于聲一曰榮也考工矢人中弱則紆注曲也侏人連
紆兮注紆行也注紆行她屬淮南本經盤紆刻僞高唐賦水流澹而盤
廣雅釋詁三紆索也段借雙聲連語楚辭憂苦志紆鬱其難釋注風
也漢書楊雄傳超紆譎之清澄注曲
折也古詩楚辭悲回風叶紆娛居

華 麻

華 艸部 三 三

榮也从艸从夸會意按夸亦聲開花謂之華與花朵之夸微別
爾雅釋艸木謂之華草謂之榮又云藩蕚蔓華榮釋言華皇也
蔓皇即說文之虌字則華雖从艸亦艸木之通名矣禮記月令桃始
華桐始華轉注禮記鞠爲麴君者華之注中裂之又魯語以德榮
爲國華注榮華也淮南墜形木有十日其華照地注先也方言一華
喊雖驕就亦華而敗詞書傳謂文德又七命於是徇華大夫聞而

造焉注浮華也後漢馬融傳華譽注虛譽也又漢書五行志華者
也書顧命華玉仍几傳彩色益穆華蟲傳象草華詩言向之以瓊華
乎而箋石色似瓊也禮記玉藻大夫元華注黃色也禮弓華而琬注
畫也後漢輿服志白首也穆天子傳右服華騮注色如華而
赤今名桑騮字亦作驊作騮景福殿賦華表注謂華飾屋外之
表也上林賦建翠華之旗注謂有象刻文又
龍虡華蠙注采畫也楚辭傷時顧章華分太息注楚臺名謬諫竈
游乎華池注芳華之池也漢書司馬相如傳華嶽巃嵸注形盡之也
又索隱翼法方宜論其民華食而脂肥注謂鮮美又左定十傳夷不
亂華疏中國有禮儀之大故稱夏有服章之美謂之華段借爲夸詩
皇者華華有黃華禮記月令鞠有黃華呂覽本味壽木之華漢
書司馬相如傳注華蕊也又爲獯禮記郊特牲天子樹瓜華注果蓏
也又爲壢爲禹周禮形方氏無有華離之地注讀爲侮咮之侮或曰
借爲冠亦通又爲夸禮記中庸載華嶽而不重爾雅釋草華山有之
莊子天地堯觀乎華又爲蝮按洪範五行傳時則有華孽又託名螺
識字南都賦華藪重柜注鄉名也蜀都賦郤背華容注水名東京賦
植華平於春囿注瑞木也古詩桃夭叶華家何彼穠矣叶華車山
有扶蘇叶蘇華都且出車叶華逸周書著叶著素華轉音朱玉舞賦
叶華波羅

跨 禡

跨 足部 三 三

聲荂或夸字
渡也从足夸聲張衡南都賦越渡晉語不跨其國注猶據也西京賦
跨谷彌阜注越也上林賦跨壁馬注騎之也段借爲蹊一切經
音義引俗典江南謂開牖坐爲跨跨山東謂之甲跌
又爲誇列子楊朱而欲夸禮義以跨人釋文本作夸

誇 禡

誇 言部 三 三

譀也从言夸聲通俗文自矜曰誇字林大言也管子曰心萬物
均既蔣眾矣注大也段借重言形況字廣雅釋訓誇誇切切也
又釋言誇譀也
揆識之誤字

胯 禡 遇

胯 肉部 三 三

股也从肉夸聲按兩股之閒也廣雅釋言胯奎也史記惟
陰侯傳出我胯下一作窮漢書不能出跨下以跨爲之

虞 **刳** 判也从刀夸聲書泰誓疏引說文剖也廣雅釋詁三屠也方言十二秋也按借狄爲剔禮記內則封之刳之僞泰誓剖剔字孅易繫辭傳刳木爲舟轉注燕策賦刳濬洫注謂除消其土也假借爲夸莊子天地君子不可以不刳心焉崔本作軻

虞 **弧** 弢也从瓜夸聲有甘苦二種詩甘瓠葉之今蘇俗謂之壺盧弧即壺盧之合音碩人齒如瓠犀傳瓠瓣爾雅釋草瓠瓜瓠中瓣也今謂之子又廣雅釋器瓠謂之瓢注壺也史記屈賈傳幹棄周鼎兮而寶康瓠又叠韻連語莊子逍遙遊則瓠落無所容司馬注布護也簡文注猶廓然也又託名標識字後漢明帝紀注瓠子隄名也水經瀆水注瓠口所謂瓠中也爾雅以爲周焦穫矣

麻 **侉** 備詞从人夸聲謂疲憊之詞也爾雅釋訓夸毗體柔也疑以夸爲之挾字亦作誇太元元瑩古者不透不虞漫其思慮注遐想也字又作㑊廣雅釋詁四㑊㑊快也

虞 **洿** 濁水不流也从水夸聲一切經音義十八引說文濁水不流池也廣雅釋詁三洿濁也又聚也孟子數罟不入洿池漢書敘傳振拔洿塗注停水也轉注左文六傳治營洿注治理洿穢漢書貢禹傳洿朝之臣也外戚傳洿沫沸湧也假借爲潢釋名釋言

語汙洿也如洿泥也又爲注廣雅釋詁三洿深也楚辭天問川谷何洿淮南精神其在洿也注洿水猶濫水也又爲夸嘯賦大而不洿注洿漫也又爲宏說文一曰窳下也爾雅釋邱注頂上洿下者古韻楚詞天問叶錯洿故

遇 **絝** 襠褲古曰褌曰幝方言四絝脩魯之閒謂之褲或謂之襜史記淮陰侯傳出我袴下一作胯轉注上林賦絡白虎注謂絆絡之也爾雅釋名絝跨也兩股各跨別也

虞 **妥** 淫鹵貪也从女汚聲按亦聲

虞 **誇** 譸也从言夸聲或从夸聲段借爲詫方言十二譸然也廣雅釋詁一誇奢也

魚 **樗** 樗木也从木虖聲說文樗椿二葉互訓今从段氏玉裁訂正今我行其野蔽芾其樗傳惡木也莊子逍遙遊人謂之樗段借託名標識字廣雅釋蟲樗蝫樗鵝也又史記樗里疾又蛮韻連語五木也博物志樗蒲老子入胡作之用樗今人擲之爲戲也說文新附摴蒱也字亦作摴古韻詩七月叶瓜瓞菑樗夫我行其野叶樗居家

麻 **譁** 譸也从言華聲晉語士卒莊陳而譁注囂也楚語若夫講訟之美奚語三軍皆譁卻以振旅注譁呼也假借爲匕方言三譁化也廣雅釋詁

某一名 五瓜切

虞 麻 **某** 甘也从木甘聲形宋魏曰某也或从金于聲字亦作鍸方言五衆宋魏之閒謂之鍸廣雅鍸鉴也吳越春秋夫差夢兩堠殖吾宮牆後漢獨行戴就傳又燒鍸充鮮副釋名鍸刮也刮地爲坎也

羽五名凡羽之派皆衍羽聲 王矩切

虞 **羽** 鳥長毛也象形或曰羽字弱字俱从竝多家語執轡羽轡三十六十而鳳爲之長又周禮舞師教羽舞注析白羽爲之形如帗也左隱五傳材歸六羽又考工鍾氏染羽注所以飾旌旗及王后之車又爲石仲容與孫皓書羽檄燭日七命也羽隊丁外林注士負羽而爲隊也又天文志虛危南有衆星曰羽林軍又楚辭招魂實羽觴些注翠羽也又後漢李尤傳羽衣注綵鳥羽以爲衣也又禮記仲尼燕居徹以振羽注樂章也振鷺又淮南原道胡羽民注南方羽國之民又釋名矢其旁曰羽鳥須羽而飛矢須羽而前也鮑照詩陌我一

白羽注矢名又呂覽離俗羽有動靜注釣浮也轉注太元翕其羽注羽朋友之用美稱相翼之謂也呂覽舉難三士羽翼之也注佐之假借爲紆考工弓人弓而羽網注讀爲屈緩也又託名標識字書舜典蔡鄭注二山名則在山東沂水縣接江蘇贛榆縣界又禮記月令其羽注音羽樂記羽爲物漢書律曆志羽爲水爾雅釋樂羽謂之柳按說文有翥字水音也俗蹏訓風俗通聲音羽者宇也物聚藏宇覆之也白虎通禮樂羽者紆也五行羽之爲言舒言萬物始孳古韻詩燕燕叶羽野雨雉雉叶羽阻鴆叶羽俾零怙所宛邱叶敬卜夏祀東山鼓圌豵禮記月令叶

虞 **翥** 雨羽水音也从雨羽聲按當爲羽之俗字婡係于此春秋繁露五行五事雨者水氣也其音羽也俗本此而製字宮商角徵羽皆託名標識字必無羽音獨有正字之理

或曰流水之音非五音之羽爲水也存疑

翊

虞 **翊** 大言也从言羽聲禮記少儀會同主翊注謂敏而有勇疏敏大也亦重言形況字假借爲嫗漢書張敞傳眉嫗注北方人謂婬好爲翊

鮮食案隱同也莊子養生主人之貌有與也注兩足共行曰有與又禮記射義與爲人後者注猶寄也儀禮士昏禮記我與在注猶俱也禮記王制六十不與服戎注及也穀梁僖十九傳因邾以求與之與注厠豫也儀禮士虞禮主人不與注古文與爲豫段借爲許論語惟我與爾有是夫皇疏許也子罕言利與命與仁皇疏言語許與之也淮南天文聖人不與也注猶說也又爲與周書諡法愛民好與曰惠注施也荀子富國其於貨財取與計數也注謂賜與詩皇矣此維與宅漢書作予又爲予方言十二與掖也又爲與論語喟然非與皇疏不定之詞也荀子子道衣與像與不女聊又爲譽廣雅釋詁四與譽也又助語之詞周語其與能幾何晉語將與幾何又車言形況字論語與與如也皇疏猶徐徐也詩楚茨我黍與與箋蕃廡兒又單辭形況字詩伐木釃酒有與傳美兒字亦作蓩玉篇作釃又莊子大宗師與乎其觚而不堅也釋文疑兒又託名標識字爾雅釋鳥與鵖鶅樊孫本作譽又疊韻連語廣雅釋草蘧蒢著預也又雙聲連語禮記曲禮定猶與也釋文本作豫又廣雅釋詁一與生也則與之誤字又書舜典伯與古今人表作柏譽聲訓廣雅釋言與如也易象傳物與无妄虞注譽也秦策不如與魏以勁之注猶助也古韻詩江有汜之嗟與處伐木叶許呂切父顧楚茨叶黍與予呂覽樂成叶賦貯與鬼谷子內揵離合叶與奔序謇叶與予呂覽樂成叶賦貯與鬼谷子內揵叶御去與文子符言叶與助輔又叶譽與原道叶下與後

語趣　御譽

御　趨　安行也从走與聲

魚　譽　稱也从言與聲墨子經譽名美也周書諡法狀古述今曰譽禮記表記君子不以口譽人注猶也淮南本經經誹譽注善也法言淵騫安譽仁之賊也轉注孝經援神契譽之爲言名也天子之孝曰就諸侯曰度大夫曰譽詩振鷺以永終譽箋譽美也禮記射義則燕則譽注言國安則有名譽良借爲豫左昭二傳宣子譽之服注游也引孟子一游一豫古韻詩韓奕叶居譽車舉叶譽射振鷺叶惡敎夜譽文子符言叶譽與轉音楚詞九辨叶知譽

御　鷗　鷗鷗　鳥居也从鳥與聲爾雅釋鳥鵖斯鷗鵖注鵖雅鳥也小而多羣腹下白字林楚鳥也秦云雅烏詩小弁菀彼鵖斯文選注鵖鵖小鳥

魚　旗　錯革畫鳥其上所以進士衆旗衆也从於與聲爾雅釋天錯革鳥曰旗謂畫急疾之鳥置其上詩所謂識文鳥章是也爾雅李注旗以革爲之畫于旒端歌文錯革畫鳥皆失之考工輈人鳥旟七游河圖握矩記南方法赤鳥曰旗周禮司常鳥隼爲旗又州里建旟大司馬百官載旗詩干旄子子干旗無羊眾維魚矣旐維旗矣故說文云旗眾也蓋以與爲訓轉注詩都人士臺則有旗傳揚也箋枝旗揚起也聲訓釋名旗譽也軍吏所建急疾趨赴則有稱譽也弓部詩干旄叶旐都無羊叶魚旗都人士叶餘旗盱江漵叶車旟舒鋪

魚　歟　安气也从欠與聲書武帝賢良詔將欲偉歟注詞也呂覽自知可反歟注那也漢書王素傳材難不其然與注讀曰歟經史多以與爲之

御　碧　青石也出漢中从石與聲大藥品西山經皋塗之山有白石焉其名曰碧可以毒鼠注食之而肥

魚　鷺　鷺鷥鳥行徐而疾也从馬與聲詩四牡騤騤今本作奕按騤騤重言形況字與與與趙悪悪同今據集韻九魚王應麟詩攷引說文有此字姑附于此

御　麑　似鹿而大从鹿與聲對都賦麑麋鹿麝

語　慶　趣步慶慶也从心與聲疾而舒之皃半亦作懙漢書敘傳長倩懙懙注行步安舒也

語　鱮　魚名从魚與聲詩曰其魚魴鱮箋似鮪而頰廣腹疏徐州人謂之鱮或謂之鰱幽州人謂之鴟鮧或謂之鰣魚部叶鱮雨

語　舉　對舉也从手與聲詩兩手舉之考工廬人舉圍欲細注謂手所操儀禮鄉飲酒禮舉解于實淮南道應舉白而進之注進酒也之索隱謂浴而乳之書洪範馬注舉猶生也詩烝民箋舉者提持之言轉注晉語舉而從之注起也齊策三十日而舉燕國注拔也呂覽順說莫不延頸舉踵注企望之也禮記儒行忠信以待舉注用也周禮師氏王舉則從注猶行也西京賦烏不暇舉注飛也禮記雜記過而舉君之諱則起注猶言也管語君爲是舉注動也左襄廿七傳件尼使舉是禮也沈注謂記錄之也墨子經舉擬實也呂覽異寶不足與舉注猶謀也又周禮腊夫王日一舉注殺牲盛饌曰舉段借爲與左襄六傳君舉不信羣臣予注皆也禮記內則濡炙之舉燃疏皆也楚辭初放舉世皆然今注與也又爲貶史記弟子傳好發舉索隱謂物賤而買之又爲舉說文緒本一曰與也又疊韻連語西山經崇吾之山有獸焉其狀如禺而文臂豹虎而善投名曰舉父注或作夸父又託名標識字中山經敖岸之山北望河林其狀如蒲如舉注木名聲訓楚辭自悲顧懷羣而遠舉注去也顏氏家訓北人之音多以

舉莒爲矩古讀詩大叔于田叶馬組舞舉虎所女烝民叶黎圖助補有醫叶鬱廬羽蓼用舉禮記射義叶舉士處所楚詞九辨叶鉅路御去聲轉爲呂覽行論叶路舉

魚 **嫗** 女字也从女與聲讀若余按與傀仔之仔略同

魚 **濰** 濰水也从水與聲未詳其地

予十一名凡予之派皆衍予聲 余呂切

魚語 **予** 誰予也象相予之形謂手授與与徵別衡雅釋詁舁卜予也方言十三陳予也廣雅釋詁三予與也儀禮士喪禮以右手抽扃予左手兼執之淮南本經予之與奪也段借爲与與雅釋詁予賜也賚予也詩干旄何以予之采菽何錫予之史記夏本紀與益予衆庶稻鮮食索隱謂施與之與又爲與荀子大略然而有所共予也方言二予賴借也按借常訓爲假比備之意注釋亦惡名失之又爲許管子宙合主盛處賢而自予雖也漢書外戚傳春秋子之又爲余實爲吾爾雅釋詁予我也禮記中庸人皆曰予知坊記非予武史記弟子傳魯宰予字子我古謠詩干旄叶組五子葛門叶磬子鴟鴞叶雨土戶予正月叶雨輔予谷風叶雨女予四月叶夏暑予采菽叶筥予馬

鞠又叶服下紓予雲漢叶沮所顧助胥予楚詞遠遊叶予居御國離騷叶予野又叶與予湘夫人叶渚予下少司命叶葉下予芒越語叶予圖

語 **芧** 芧艸也从艸予聲可以爲飼按即三稜也字亦作苧葉似菽極長莖三稜如削高五六尺華端開華江蘇蘆蘿中極多訂爲馬芧上林賦蔣芧青薠南都賦麋芧薇蕪管子小匡首蔵芧蒲注蔣也爲柔莊子齊物論狙公賦芧段借子貢帝與若芧釋文櫟子也

語 **杼** 柚也从木予聲讀若杼與杼字別別即柞櫟也其實橡斗烈子黃帝與若芧注栗也以芧爲之

語 **杼** 機之持緯者从木予聲與柔字別俗字作梭今又以梭爲之聲轉注考工玉人杼上終葵首注縮也又軸人行澤者欲杼注謂削薄其踐地者按杼兩頭鋭其製宜薄別義中山經景山其木多杼檀注青樺柱之柱淮南本經菱杼終抱注杼柔貨也謂楚言杼按借爲柔也又方言六杼柚作也東齊上作謂之杼木作謂之柚似幹持之杼柚言從作於周至空匱也段借爲軸詩杼柚邶箋謂無他貨惟有織絲耳今盡杼柚不作也是讀柚爲軸讀杼爲紓也又爲鄒小爾雅廣言長也杼長也方言二燕記曰豐人杼首杼首長首也史記平原虞卿傳注杼意通指按申也又爲序書大傳諸侯疏杼注牖也又託名標識字左襄四傳后杼史記作予墨子非儒作仔世本作與系本作佇佇

魚 **仔** 婦官也从人予聲字亦作妤漢制昭儀位視丞相使仔視上卿漢書外戚傳至武帝制使仔婕妤倢伃充依各有位注仔美稱也舜類妤幸也段借爲紓方言六杼首也楚謂之杼晉訓史記外戚世家尹婕妤索隱妤助也

語 **序** 廡東西牆也从广予聲亦作庾謂堂之東西牆書顧命西序東嚮注禮記鄉飲酒義無室謂之序廣雅釋宮庠序官也孟子殷曰序周禮州長而射于州序注州黨之學也禮記學記術有序疏遂有序亦學名段借爲敘易序言有序文言與四時合其序詩序實以賢儀禮燕禮序進左宜十二傳內官序當其夜皆犬第之意考工鮑人則厚薄序也注節也謂其革均也又左氏春秋序疏序與敘首義同又爲緒詩閟子小子羅序思不忘公羊僖四傳序續也禮記郊特牲序禮不賀人之序也注猶代也史記趙世家而序往古之勲正義重也又爲徐詩常武傳舒序也又禮記射義序點又揚觶而語注或爲徐點聲訓孟子序者射也白虎通辟雍序者序長幼也漢書儒林傳殷曰庠正義舒也平帝紀黎曰序禮記王制注西序小學疏序則像也又公羊序賈疏者舒也敘也釋名釋言語序抒也抒抒其實也古韻易艮叶輔序禮記聰運叶緒度御序又叶車御序孟子叶序駛離騷叶與莽序慕秦碑石刻石叶宇明樞序所矩

御 **豫** 象之大者賈侍中說不害于物从象予聲古文从古文象吉凶說樂之皃也書金縢惟予小子不若予字亦作抒又爲敘爲宁爲舒爲素禮記學記抒其素而博雜記豫爲樂也又安也易豫卦注豫先慮患謂之豫爾雅釋言豫敘也漢書陸賈傳注豫素也晉語豫而後給注備也廣雅釋言豫早也俗字作預又爲紓書洪範曰豫厥若鄭王本作敘亦借字易雜卦讓輕而豫忘也爾雅釋詁豫豫也莊辭惜誦行婞直而不豫兮又爲與漢書薛宣傳注豫干也儀禮士虞禮古文主人不豫今正作與俗字亦作預琢璧凡事相及爲預漢書灌夫傳注預干也又爲謝儀禮鄉射禮豫則鉤楹內注讀如樹按鄭者謝字又爲誇周禮司市注防誑豫也按矜言也荀子備效不豫賈淮南覽冥市不豫賈又疊韻連語說苑正諫豫且宋國賤臣也又託名標識字周禮職方氏河南曰豫州又漢書司馬相如傳楩柟豫章注大木也生七年乃可知史記正義引湛活人云豫今之杭

木也後漢王符傳注豫章郡樟木也又西京賦登豫章注地中臺也
聲訓釋名豫州地在九州之中京師東都所在常安豫也厠雅釋地李注河南其氣著密厥性安舒故曰豫豫厠舒也春秋元命苞豫之言序也言陽氣分布各得其處其氣平靜多序也古韻詩叚叶怒豫孟子

語抒

叶豫助度

抒㧑也从手予聲通俗文汲出謂之抒廣雅釋言潶也蒼頡篇取也除也楚辭惜誦發憤以抒情漢書劉向傳一抒愚意假借爲紓方言十二抒解也左文六傳雖必抒矣聲訓後漢竇融傳紀注抒舒也

魚語紓

緩也从糸予聲廣雅釋詁一解也詩采菽彼交匪紓左莊三十傳以紓楚國之難成十六傳可以紓憂僖廿一傳是紓緯濟而傳祀紓禍也魯語敢告滯積以紓執事後漢左周黃傳贊並紓炎昏古韻詩采菽叶股下紓予

馬野

郊外也从里予聲古文从林从土予聲字亦作埜易坤龍戰于野書牧誓王朝至於商郊牧野詩駉在坰之野周禮職國經野注謂一百里以外三等采地之中列子湯問八紘九野之水注九野天之八方中央也又爾雅釋地牧外謂之野又曾有大野藪名轉注易繫辭傳野容誨淫又論語質勝文則野包注如野人言鄙略也禮記檀弓若是野哉疏不達禮也仲尼之孔又記名慤識字左文十年及蘇子盟于女栗注地名閻又昭廿六傳使女寬守關宋翔鳳訓大戴本命女者如也白虎通女如也從如人也釋名女如也婦人外成如人也故三從之義少如父敬嫁如夫命老如子言古韻詩采蘋叶下女大叔于田叶馬組舞舉虎所女碩鼠叶黍女籬土所谷風叶雨女予閟宮叶武緒野女旅父碩宇輔離騷叶女汝宇惡又叶下宇佇妒馬女管予度地叶把鋪女野周書小明武叶女所下苦野鼓怒戶哲女伍武大明武叶景處貢女下保武子九地叶女戶拒素閭陛陽慮巢大論叶下女路轉音禮記樂記叶俯止女子語古周書允文叶恥喜子女母

魚如

從隨也从女从口會意或曰女亦聲按此字疑从女若省聲女子從人者也爾雅釋詁往也小爾雅廣詁適也左隱五傳公將如棠觀魚者昭廿八傳御以如皐轉注廣雅釋言如均也宋策夫宋之不足如棠也注當也史記孝武紀可爲觀如緱氏城集解猶比也詩羔裘如濡疏以也假借爲與儀禮鄉飲酒禮公如大夫入注讀若今之若又發語之詞論語如用之皇疏猶若也公羊隱元傳且如桓立注假設之詞又如勿與而已注如卽不如齊人語也又定八傳如丈夫何注猶奈也論語不曰如之何爾雅釋詁如謀也又助語之詞易屯如遭如子夏傳如也左隱七傳歜如忘莊七經星隕如雨注云也詩常武如震如怒釋文本作而又記名慤識字爾雅釋天二月爲

如古讀爾雅釋天叶如余且楚詞天問叶鄙居如袁郢叶如盧

御癮

從廌省女聲

語汝

汝水出宏農盧氏還歸山東入淮从水女聲謂出今河南河南府盧氏縣也按今水出河南汝州魯山縣大孟山紫柏谷至安徽潁州府南入淮水道與古異詩遵彼汝墳爾雅釋水汝有濆風俗通汝南楚之界也華山廟碑汝南女陽人以女爲之假借發聲之詞書舜典汝陟帝位詩蕩蕩上帝下民汝殷商與用女若戎乃而爾等字同皆一聲之轉聲訓春秋說題辭汝之爲言女也廣雅釋水汝汝也古韻資甘誓叶湎辻汝禹

魚語御茹

飤馬也从艸聲轉注爾雅釋言噉茹也方言七郭食也晁錯騭叶女汝宇惡

二茹食也周禮醢人凡食用芼羹之菜注今俗呼能羸食者爲茹廣雅釋詁箋茶菇蔬菜者咀嚼之名以爲菜之別稱七發曰露之葵注菜之總名漢書食貨志采菜有畔假借爲慮爾雅釋言茹度也詩相彼不可以茹六月玁狁匪茹臣工來咨來茹又爲絮均泰拔茅茹注相牽引之皃也又爲相呂覽功名以茹魚去蠅注真也謂茹魚腐之茹與都賦神盈形茹注臭敗之義也又疊韻連語詩出其東門綠衣茹蘆東

門之堰茹蕙花阪陸疏一名地血齊人謂之茜徐州人謂之牛蔓爾雅釋草茹蘆茅蒐孫注一名蒨可以染絳古讀詩柏舟叶茹據怨怒六月叶茹穫烝民叶茹吐甫寘鏃

魚 鮸 地名从邑如聲

魚 鮠 巾部也从巾如聲與从奴之帑別方言四大巾荊揚之南陳潁之閒謂之鮠轉注一曰蔽巾也西京賦蔽日月景曳雲旗經人閒紛紛與帑如接猶委爲倭衣絮爲敝絮也段借爲絮考工弓人厚其帤司農注謂弓中裨讀爲襦有衣絮之絮

御 怒 仁也从心如聲古文从女聲孟子彊恕而行求仁莫近焉聲類以心度物曰恕賈子道術以已量人謂之恕墨子經上恕明也周禮大司徒注忠言以中心疏如心曰恕禮記中庸忠恕違道不遠疏恕忖也忖度其義于人按字亦作恕詩民勞柔遠能邇

恕如也轉音素問四氣調神論叶恕秀

麻 魚 挐 牽引也从手如聲與从奴之拏別今本說解拏拏二篆互譌茲訂正錯本一曰訂正錯木一曰誣也方言十嚊哼連嚍挐也淮南覽冥美人挐首墨面而不容注挐首亂頭也本經芒繁紛挐注讀上谷茹縣之茹楚辭九嶷梡煩挐而交横漢書龔安傳稱挐而不解注相連引也段借爲拏

御 絮 帝紀絮三斤古無木綿以絮納袷衣中謂之裝複曰袍段借爲絮廣雅釋詁三絮塞也按易需有衣絮之訓又爲絮禮記曲禮毋絮羹注猶調也按紛挐攪和之意聲訓釋名釋采帛絮胥也胥人能解落也

虞 奴 奴婢皆古之鼻人也从女从又按从又手所以執事女聲古文从人女聲周禮司厲其奴男子入于皋隸女子入于舂槀注奴從坐而沒入縣官者男女同名呂覽開春論爲之奴而服注奴戮也律坐父兄沒入爲奴轉注凡下賤之稱皆曰奴木之類也王命論駑騂之乘注今謂馬之下者爲駑荀子脩身庸眾駑散注謂材下如駑馬者也段借爲淖水

御 淖 亦作渜詩彼汾沮洳經淖水注水黑曰盧不流曰奴謹聲也从口奴聲詩賓之初筵載號載呶轉音賓之初筵叶號呶民勞叶休逑呶憂休

魚 玃 牟母也从隹奴聲或从鳥字亦作鵹爾雅鵹鴟掠鵹子鵸雅釋鳥鵹也夏小正田鼠化爲鴟儀禮公食大夫禮以雉兔鵹鵹注鵹無毋禮記內則雉兔鶉鵹疏引皇氏鵹塢蝸

虞 遇 麻 笯 鳥籠也从竹奴聲楚辭惜沙鳧皋在笯兮注籠落也

虞 養 帑 金幣所藏也从巾奴聲與从如之帑別按帑之爲言囊也漢何俗文庫藏曰帑晉書音義帑金帛舍此轉注也音變如蕩如儻段借爲奴字亦作拏書甘誓予則孥戮汝傳予也漢書王莽傳正作奴左文六傳宣子使央駟送其帑注妻子也禮記中庸樂爾妻帑注古者謂子孫曰帑太元果丈人摧拏注子弟也又左襄廿八傳以害烏帑疏於人則妻子爲帑于烏則烏尾曰帑漢書天文志集注帑雌也又後漢朱馮虞鄭周傳注帑虜也

麻 絮 敝衣从衣奴聲字亦作柳易既濟繻有衣袽虞注敗衣也說文引作絮京房本作絮皆可通子夏傳以茹爲之

虞 奢 奢石可爲矢鏃从石奴聲書禹貢荊州貢栝奢丹梁州貢砮磬語肅慎氏貢楛矢石砮廣雅釋器砮丹也又鎒也

虞 遇 怒 恚也从心奴聲與左形右聲字別周語怒而不怒注作氣也廣雅釋詁三怒勉也又多也二健也春秋繁露怒氣爲清而當秋鬼谷子摩怒者勤也淮南道應怒者逆德也原道人大怒破陰注怒者陰氣荀子榮辱快而亡者怒也又廣雅釋詁一怒責也禮記內則而后怒之又公羊莊四傳此非怒與注怒遷怒齊人語也轉注後漢第五倫傳怒馬肥壯其氣憤怒段借爲奴漢書天文志其怒青黑色注謂芒角剌出古甿詩柏舟叶茹據愬怒小見叶除莫庶暐顧怒板叶怒豫雲漢叶去故莫虞怒桑柔叶宇怒處圉谷風叶雨怒巧言叶怒沮常武叶武怒虎虞洧所楚詞抽思叶姥怒周書小明武叶女所下苦野數怒戶姥女伍武書洪範叶怒敷敘素問離合眞邪詩叶怒下取宋玉風賦叶口下怒牲莽

麻 拏 持也从手奴聲今本說解拏拏二篆互譌茲訂正錯本一曰已殊名也段借發聲之詞方言一凡人語而過或謂之拏拏猶怒也聲訓釋名釋兵拏怒也有執怒也古讀管子輕重乙叶拏戟檐周書小

相搏持也

虞 弩 弓有臂者从弓奴聲周禮四弩矢弩唐弩大弩方言三弩謂之弩父注攜慢弩導輸因名水經膠水注五弩山益膠山之

明武叶女所下苦野
鼓怒戶弩女伍武

魚
絮 絮絮組也从糸奴聲漢書前通傳所謂束組是也與从如之絮別
禹貢傳爲絮說文一曰敝絮易飢濟需有衣絮虞本作袽注變脩帛王注衣袽
所以塞舟漏也廣雅釋詁三絮塞也

圂一名 魚舉切
語
圂 圂圍所以拘辜人从辜从口會意獄夏曰均臺殷曰羑里周曰
圜土秦曰圄圂漢曰若盧魏曰司空爾雅釋言圂禁也周書寶
典不圂我哉圂借爲宇說文一曰圂垂也爾雅釋詁圂垂也詩桑柔
孔疏我圂召旻我居圂卒荒左隱十一傳亦昭以固我圂也又爲圄
說文一曰圄人掌馬者周禮圉師注養馬曰圉校人乘馬一師四圉
左昭十四傳將圉馬于成僖廿八傳誰扞牧圉十七傳故名男曰圉
廣雅釋詁一圉臣也又使也又爲禦實爲御周書諡法威德剛武曰
圉注禦也太元疆梧莫之圉注止也爾雅太歲在丁曰强圉漢書貨
殖傳圉奪成家者爲雄桀又爲馭御楚辭遠遊悉靈圉而來謁注
莫命眾神也又爲敔詩有瞽執磬柷圉傳楬也又重言形況字孟子
始舍之圉圉焉注魚在水羸劣之皃又荀子疆國在魏者乃據圉津
此圉字形誤舌韻詩桑柔叶宇雘處圉有瞽叶瞽虞豭敔圉壞韓非

陽權叶疎閭虞
圉又叶圉度

車一名 九魚切
魚麻
車 車輿輪之總名夏后時奚仲所造象形按橫視之皆或云車
建也考工輿人爲車大車柏車羊車皆兩輹駕牛田車兵車乘車皆
一輈駕馬大車平地任載車柏車山車羊車善車也田車兵車乘車
通謂之小車左閔元傳車從馬注霞爲車晉語車班內外注車雷也
墨子小取車木也大戴記保傅傳仰則觀天文注車爲月公羊昭廿五
傳注禮天子大路諸侯路車大夫大車士飾車書緇衣車服以賤易
劍君子德車禮記禮運天子以德爲車轉注釋名隨或曰輔車或曰
牙車或曰頰車或曰鬚車凡聲于車皆取在下載上物也左僖廿五
傳輔車相依皆借託名標識字離騷畦留夷與揭車兮注芳草也一
名茝東又廣雅釋鳥車揄鷓柘也郭爾雅之鶺鴒今烏鴒也聲訓釋
名古者曰車聲如居言行所以居人也今曰車聲近舍行者所處若
舍也古韻詩何彼襛矣叶華車北風叶狐烏車何草不黃叶狐車笭
阿叶車馬韓奕叶居鞹魚蒲車且雪江漢叶車旗弓鋪何人斯叶舍
車邶谷孤笭車弧簀叶車徒困叶徐車禮記禮運叶車御
序楚詞離騷叶車疏莊子山木叶倨居車又子道原叶車慮衛

尻一名 九魚切
魚
尻 尻處也从尸得几而止會意孝經曰仲尼尻謂閒尻如此
按从几與処同意經傳皆以居爲之居者倨字俗作踞

巨十一名凡巨之派皆衍巨聲 其呂切
語
巨 巨規巨也从工象手持之或又从木矢矢者其中正也
或曰从矢柜聲古文與小篆同蓋小篆从古文特整
齊其筆畫耳禮記大學是以君子有孝巨之道也今字作矩管子宙
合成功之術必有巨規注矩也孟子規矩方員之至也離婁求巢
穴之所同廣雅釋詁一巢方也世本倕作規矩周髀瑋經員出于方
方出于矩矩出于九九入十一故折矩以爲句廣三股修四徑隅五
又平矩以正繩偃矩以望高覆矩以測深臣矩以知遠鎛注呂覽序
意大矩在下注地也又爾雅釋詁矩法也常也論語不踰矩漢書敘
傳疆士踰矩注法制也管子山至數篇有矩券於上注常券也字亦
誤作樉沈子頌碑刑世章樉揉之譏良借爲鉅小爾雅廣詁巨大
也公羊哀六傳力士舉巨囊儀禮大射儀右巨指鉤弦孟子巨室巨
擘巨擘史記楚元王世家過巨嫂食呂覽慎大發巨觸之粟注紂倉
名有姑南方曰巨風注一曰凱風又託名標識字列子周穆王至于
巨蒐氏之國按禹貢作渠搜又發聲之詞字亦作詎漢書高帝紀公

巨能入乎注猶豈也孫寶傳掾部渠有其人乎張平子碑庸渠限其
所至哉皆用渠亦同字林詎未知詞也莊子齊物論庸詎知吾所謂
知之非不知耶又疊韻連語爾雅釋地與邛邛巨虛比字亦作駏作
所矩下維荀子雲賦叶下鉅矩禹寅未葉叶巨下秦禍
石刻石叶字阻鄘序所矩禮記樂記叶倨矩句中韻
語
苣 苣東葦燒火州巨聲俗字作炬從漢皇甫嵩傳束苣乘城張
衡傳注炬可以照明良借爲簴按今俗以爲高苣字菜名

語
岠 岠止也从止巨聲一曰超岠也一曰格也字亦誤作岯今字作拒廣
雅釋詁一岠至也爾雅釋地岠齊州以南注岠去也論語其不
可者拒之荀子仲尼注拒敵也史記按石起距謂兩人以手相按能
拔引之也以距爲之良借爲渠淮南齊俗拘罷拒折之容注拒折方
也左桓五傳鄭子元請爲左拒注拒
方陳也古韻孫武子九地叶玄戶拒

齟 齟齒斷脣也从
齒
語
距 雞距也从足巨聲字亦作鉅作䟦作䟦左傳師氏爲之金距漢書五
行志不鳴不將無距注距鷄附足骨鬬時所用刺之淮南原道
雖有鉤鞶芒距注距爪也論注儀禮少牢禮皆及俎距注脛中當
壙節也良借爲岠管子小問來者鶩距注止也書益稷予決九川距

四海傳至也周語距今九日注去也儀禮卿射禮記距踊長武注距踊者物橫盡也始前足至東頭爲距後足來合而南面爲踊又廣雅釋言距困也荀子仲尼注距與拒同敵也漢書趙廣漢傳注距閉也書益稷距川疏距者相拒之名詩皇矣敢距大邦桑柔箋女雖無距已又爲躍左傳二十八傳距躍三百注超越也羽獵賦距連卷又爲鉅准南氾論訓蹠距者舉遠注大也又爲渠釋名釋形體鬢曲頭曰距距矩也言曲似矩也又疊韻連語後漢馬援傳敝距注不從之皃又發聲之詞曾譜距非聖人注倘自也古韻曾子度地叶下距

語　柜　柜木也从木巨聲俗字作樻似柳皮可煮作飲孟子性猶杞柳也注柜柳也段借疊韻連語大荒西經有方山者上有青樹名曰柜格之松注柜格之松木名別義周禮掌舍故書設柜柜再重可農注柜受居溜水床秦者也今文作柜行馬也

魚　蟅　蟅蝑也从虫巨聲即蜈字亦作蟅方言十一蜈蚣秦晉之間謂之蟅蠪

語　鉅　鉅大剛也从金巨聲荀子議兵宛鉅鐵鈆惨如蠆盡史記禮書宛鉅之鉅鐵轉注西征賦弛青靚於網罝注鉅鉤也又禮記三年問吾欲見鉅公注天子爲天下父故曰鉅公漢書西域傳贊鉅象陋子列義墨子貴義鉅者白也段借爲違荀子正論是豈鉅知見侮之爲不爭哉又託名慤識字廣雅釋器鉅閒劬也釋草鉅勝胡麻也荷于

語　鐻　鐻柜者以釀酒謂之邑从邑巨聲或从禾巨聲字亦作秬从米从秬常爲正篆以爲邑酒復製鐻字爾雅釋草秬黑黍管子地員秬黍文侯之命用賚爾秬鬯一卣左昭十五傳鉞秬鬯彀梁舊元侯注禮有九錫九曰秬鬯古詩閟宮叶黍秬土緒

魚　渠　渠井水所居从水巨聲段借爲車渠字爾雅釋水河所非相府然若渠匿聚括之於已也注渠匿所以制水轉注周禮典瑞駔圭璋璧琮琥瑑之渠飾也段借爲鉅鼓考允征殲厥渠魁字亦作籧廣雅釋言隱師也又荀子彊國是渠衝大穴而求利也注攻城之大車也又爲牙爲柄考工車人渠三柯者三注渠謂車轅所謂牙字亦作輗廣雅釋器輗軏也書大傳取大貝如車渠又爲鳧詩崧駾傳崧駾渠晨也爾雅釋鳥鵻鴰雕渠又爲芋廣雅釋草蕖芋也其莖謂之蔈又爲渠後漢蔚子訓傳軒渠笑悅按兩手高舉也後儒用爲笑皃失之又疊韻連語方言五杷宋衛之閒謂之渠挐或謂之渠疏爾雅釋草荷夫渠也字亦作蕖左定十五犬子渠蔭公羊作蘧蒢梁作蕖後漢馬融傳注芋蕖即芋魁也一名蹲鴟

又廣雅釋器無緣蘧廢也又無緣謂之無緣字亦作緣又重言形況字廣雅釋訓渠渠盛也詩權輿夏屋渠渠箋猶勤勤也荀子脩身有法而無志其義則渠渠然注不寬泰之皃又託名螶識字齊語渠弭於有渝注渠弭神海也又魯語金奏肆夏繁遏渠注納夏一名渠此三夏曲也又管子小匡渠門赤旅注渠門旂名又淮南氾論渠幦以守注渠幦也一曰甲名又漢書龔舍傳具薦石布渠荅注渠荅鐵疾蒺也又穆天子傳爰有發渶之口注今西有渠搜國又發聲之詞漢書孫寶傳據部渠有人乎按豈也俗作詎又古詩未渠央也遽也又後世用爲彼人之偁猶他也伊也又孟子廧頊史記作雍渠轉子作鉏說苑作睢舌韻詩權輿叶乎渠餘

鳥　鶖　鶖水鳥雕鶩也从鳥渠聲爾雅鷛鴰雕渠注雀屬也飛則鳴行則搖一名雅與爾雅鵻鴰鵻別義吳都賦注鷛鶖似鳧灰色而鶵足上林賦作鶖渠

眴二十三名凡眴之派皆衍眴聲九部　切

遇　眴　眴左右視也从二目會意讀若拘又讀若良士瞿瞿

虞　矍　鷹隼之視也从佳从眴會意眴亦聲讀若章句之句段借爲界禮記雜記見似目瞿聞名心瞿字林瞿大視皃又攫弓公瞿然失席曰莊子徐无鬼子綦瞿然喜曰漢書東方朔傳吳王懼然易容以懼爲之亦單詞形況字又爲矍書顧命一人冕執瞿瞿注幾瞿蓋今三鋒矛按形如釵而又魯南瞿子木見史記弟子傳字亦作戵作瞿說文新附瞿兵器也又重言形況字詩蟋蟀良士瞿瞿傳顧禮義也爾雅釋訓瞿瞿儉也東方未明狂夫瞿瞿傳無守之皃禮記玉藻視容瞿瞿梅梅注不審皃疏驚遽之皃荀子非十二子瞿瞿然注勝視皃素問靈蘭秘典論窘乎哉消者瞿瞿注勤勤也古韻詩東方未明叶圃瞿夜莫樓蜂叶莫除瞿居文子上德叶瞿扶

虞　粟　粟禾黍也从木从衆形眴聲按字亦作欋作欘釋名齊魯閒四齒杷爲欋魯商瞿字子木以瞿爲之轉注爾雅釋草欋烏階注染草蓋花葉形似之也烏階即烏桕桕階雙聲段借疊韻連語太元逌逌以欋疏注附離也

虞　爽　爽明也从大从目从眴亦聲大猶人也目哀也从眴亦聲

遇　㬎　㬎舉目驚界然也从爽从眴會意眴亦聲漢書吳王濞傳膠西王㬎然駭曰以瞿爲之悲帝紀聞叔孫通之誡則懼然以瞿爲之字亦作矍魏都賦矍爲相顧注大視也

虞　趯　趯走顧皃从走从㬎㬎亦聲讀若劬

虞翟 翟行皃从羽翟聲按或从足楚辭九
辨右蒼龍之躍躍亦重言形況字
虞躍 躍行皃从足翟聲按當爲翟之或體
今附于此古通楚詞九辨叶躍衡
虞衢 四達謂之衢从行瞿聲木爾雅淮南繆稱猶中衢而致尊邪注
道六通謂之衢按爾雅曰莊大歧子張問入官必於四衢之歧
易大畜何天之衢周禮保氏注舞交衢管子國蓄禦正方四面受敵
謂之衢周段借爲岐荀子勸學行衢路者不至注衢路兩道也今秦
俗猶以兩爲衢古之遺言歟荀子王霸楊朱哭衢涂中山經宜山其
上有桑焉其枝四衢又有木焉名曰帝休其枝五衢又爲尰楚辭天
問靡萍九衢注九交道衢尰歧聲聲訓稱名齊魯間謂四衢杷爲
欋欋杷地則有四處此道似之也古通易大畜叶牙衢楚詞天問叶
衢居
如

說文通訓定聲 壹 豫部第九

臭臞 少肉也从肉瞿聲亦作癯爾雅釋言臞瘠也史記司馬相如
傳形容甚臞集解瘦也安陸昭王碑文羸骸敗貌周禮虞人注
久則瘦臞腐敗轉注太
元爭赫河臞注耗也
遇懼 恐也从心瞿聲古文眴瞿莊子天運釋文引說文古文作
矍方言十三懼病也荀子解蔽故有知非以慮是則謂之

說文通訓定聲 壹 豫部第九

懼禮記禮運喜怒哀懼愛惡欲流懼則忽中之小別段借爲瞿方言
十三懼驚也廣雅釋詁二懼驚也非有先生論吳王夐然改容涕泣
王莽傳懼然孤畏注自失之意鄒陽傳長君懼然曰注無守之貌莊
子庚桑楚南榮趎懼然顧其後釋文本作矍亦單辭形況字古讀易
繫詞叶虞懼故管子
版法叶常閭度舍懼
虞灌 灌水出汝南吳房入淮从水瞿聲按春秋時楚滅房國後封吳
夫槩王于此爲棠谿氏今河南汝寧府遂平縣治也灌出縣之
輿來山入
淮又入汝
過鑊 鑊魚名从
魚瞿聲
虞斛 毛斗斛也从斗瞿聲廣雅釋詁二抒也四酌也思元賦斟白水以爲
漿詩賓之初筵載手仇仇以仇爲之轉注何允毛詩隱義斛容
四升禮記喪大記注以爲
斛水斗釋文斛水斗也
鴝鸜 鸜相謁也从言瞿聲猶註誤也
藥矍 矍佳欲逸去也从又持之瞿瞿也讀若詩檴彼雚葦之檴按从又
从瞿會意瞿亦聲與攫擭器同段借爲畏說文一曰視遽皃管

子戒君請矍已予注矍已謂有所驚擭而問未止也漢書楊雄傳倘
靈鼉踢注驚動之皃又爲眴亦重言形況字易寢視矍矍馬注中未
得之皃鄭注目不正則謂借爲爽廣雅爽眴也禮記射義孔子射
于矍相之圃相亦視也又矍顧連語後漢馬援傳矍鑠哉注勇皃古
韻易震
叶索虢
藥趯 大步也从
走瞿聲
藥躩 足躩如也从足瞿聲按論語足躩如也盤辟皃此單辭形況字
本訓當爲疾行即擭躍字之或體莊子山木裘裳躩步司馬注
疾行也漢書司馬相如
傳注引張揖躩跳也
藥玃 玃母猴也从犬瞿聲廣韻引作較玃也按大腐食母猴西山經皋
塗之山有獸焉其狀如鹿而白尾馬足人手而四角名曰玃如
疑即此也呂覽察傳故狗似玃注玃獸名以玃爲之段借爲玃爾
雅玃父善顧又疊韻連語左成十七傳郤子與且告今人或作玃
藥玃 玃母猴也从犬矍聲爾雅云玃父善顧攫持人也蜚大母猴字亦
作蠼抱朴子猨猴入百歲化爲玃玃壽千歲古今注狨五百歲
化爲玃史記司馬相如傳雄飛雌從索隱引郭璞色蒼黑能攫搏人
故云玃也又蝯蠼蝯索隱引司馬彪猨猴也江賦孤玃登危而雍

說文通訓定聲 壹 豫部第九

容段借爲玃呂覽察傳故狗似玃又爲躩史記司
馬相如傳蠼以連蜷索隱引韋昭龍之行貌也
藥攫 攫扒也韻會引說文爪持也从手矍聲禮記儒行鷙蟲攫搏史記
李斯傳盜跖彭蠡之徒攫金注攫索隱凡鳥翼擊物曰搏足取曰攫周禮獸人
注備歌籥攫公羊莊十二傳注乳犬攫虎莊子讓王左手攫之則右
手廢李注取也淮南說山熊羆之動以攫搏精神造化者之攫援物
搏也魯靈光殿賦奔虎攫拏以梁倚又楊雄傳攫拏者亡注妄有
搏執牽連也段借爲躩韻連語爾雅釋草攫棄含按上文有擭烏階此
訓攫棄連文从手又託名螺識字淮南脩務攫拔之捷注攫援黃帝
時捷疾者也聲訓淮南脩務攫援摽擾注攫讀如屈直木令句欲句
此木
之句
虞沃
藥擢 擢爪持也从手翟聲按當爲攫之正篆太
元瑩故不擢所有注去也今系于此
藥彏 彏弓急張也从弓翟聲字亦作彏
漢書揚雄傳濮天狼之威弧
藥鑺 鑺大鉏也从金翟聲廣雅釋器鎩謂之鑺淮南齊俗今
金鉏之脩而矢厥鑺插注所屬兵器刻撕案奮脩鑺
切
ㄙ十名凡ㄙ之派皆衍ㄙ聲去魚

魚御 去 㕣 ㄙ盧飯器以柳爲之象形或从竹去聲去以㠯爲聲小象之㠯反以去爲聲轉注藏也經傳皆以去爲之字亦作弆

語御 左昭十九傳疏去字書作弆謂掌物也今關西仍呼爲弆東人輕言爲去或曰藏之訓借去爲胠胠者夾藏之意

象形與盍同意去來字發聲之詞去除字借爲祛去藏字借爲胠存參廣雅釋詁一去行也春秋莊四年紀侯大去其國穀梁傳大去者不遺一人之辭也左襄二十傳武子去所注避席也湮策不能相去注離也鬼谷子揣篇盻反轉注論語去喪無所不佩孔注除也禮記禮運在執者去注棄退之也孟子則去之否乎注殺之也非是奏策處女相與語欲去之注猶遣之也漢書五行志夏帝卜殺之去之止之注謂驅逐也或曰皆借爲弇或爲胠左昭十九傳紡焉以度而去之襄二十傳則去其肉而以其滔饋閎二傳衞侯不去其旗釋文皆曰藏也漢書蘇武傳掘野鼠去中實而食之游俠陳遵傳王皆藏去以爲榮字亦作弆通俗文密藏曰弆左昭十九傳疏字書去作弆謂掌物也又爲驅左傳于乘三去舌韻詩斯干叶除去羊生民叶去呱訏路雲漢叶去故莫虞怒左僖十五叶去餘狐楚辭九辨叶錯路御去舉神女賦叶傳去附鬼谷子內揵叶御去與老子養身叶居去盧梅官箴叶下去取神寫素問服娶精微論叶膚除去

魚御 胠 㕣 腋下也从肉去聲一名脅脅迫于肘胠迫于臂廣雅釋親胠脅也素問欬論則兩胠下滿注謂脇上也南山經柢山鯑魚其羽在鮭下以鮭爲之轉注左襄廿三傳胠商子車御侯朝注右翼曰胠又莊子將爲胠篋探囊發匱之盜司馬注從旁開爲胠又呂覽重言君呼而不唫注呼開也字亦作呿莊子秋水口呿而不合段借爲祛或爲去荀子榮辱胠于沙而思水

咸 虓 虎鬬从虎去聲或曰从劫省聲白虎也郭爾雅之虩當爲謙部字

御語 麩 麥甘鬻也从麥去聲按大麥煮鬻其味甘荀子夏日則與之瓜麩冬則與之火麥注煮麥飯也按大麥性清虛宜夏聲訓釋名釋飲食煮麥曰麩麩注煮麥飯也按大麥性清虛宜夏聲訓釋名釋飲食煮麥曰熟則膨裂也

魚 祛 枯 㕣 衣袂也从衣去聲禮記玉藻祛尺二寸注謂袂末按析言之則袂祛一物統言之則祛袂一物袂祛互訓說文一曰祛裹也裹者褁也又重言形況字詩駉以車祛祛傳彊健也字亦誤作

祛聲訓釋名釋衣服祛虛也毛韻詩遵大路叶路祛惡故羔裘叶祛居故駉叶駏魚祛郭且轉音登先子好色賦叶祛娛

洽 怯 㤰 㣺 多畏也从犬去聲杜林說从心或曰劫省聲當爲謙部字也貫子道術捐節不恐謂之勇反勇爲怯史記魯仲連鄒陽傳勇士不怯死而滅名廉頗閻相如傳然士或懾懦以恢爲之聲訓釋名怯脅也見敵恐脅也廣雅釋詁二怯去也

魚 魼 魚 魼 魚也从魚去聲字亦作鯫或曰劫省聲當爲謙部字玉篇廣韻謂卽鰬按鰬卽許書鯫字漢書司馬相如傳禺禺魼注比目魚也史記作鰿

魚 阹 阪 㕣 依山谷爲牛馬圈也从阜去聲漢書司馬相如傳上林賦江河爲阹注阬獵者圍陳遮禽獸也楊雄傳以綱爲周阹注遮禽獸圍陣也吳都賦阹以九疑注闌也

語 宁 从 辦積物也象形按與貯器同段借爲貯爾雅門屏之閒謂之宁李注正門內兩塾閒孫注門內屏外人君視朝所宁立處也按

宁八名凡宁之派皆衍宁聲 直呂切

毛傳積也鄭箋宁謂門屏之間視朝見羣臣曰視故立處曰貯俗作佇作竚謂取義于住非也人臣見君故朝位亦曰宁詩俟我于著乎而左昭十一傳朝有著定周語大夫士日將位著皆以著爲之著之爲言貯也禮記曲禮天子當宁而立楚語位宁有官司之典史記始皇紀繆公學書人其地在應門之內樹屏之外淮南主術天子外屏其說出于禮緯未足信也又詩燕燕佇立以泣爾雅釋詁佇久也實皆貯引申之義非引申于宁也遊天台山賦惠風佇芳于陽林注積也佇與宁同非是又楚詞大司命結桂枝兮延竚盼遠賦竚盤桓而且俟曹注竚立也聲訓釋名宁佇也將見君所佇立定氣之處也

語 貯 眝 長貽也一曰張目也从貝宁聲字亦作佇竚作竚漢書外戚傳佈新宮以延貯兮今誤作貯陸機弔魏武帝文貯美目其何望注與貯同亦誤經傳皆以宁以著爲之否韻離騷叶下予佇竚馬女

語 竚 鞗 生羔五月也从羊宁聲讀若煮詩伐木既有肥竚爾雅釋畜未成羊羜否韻詩伐木叶許與竚父顧

語 盩 盆 器也从皿宁聲

語 貯 眝 積也从貝宁聲按與宁同凡宁爲朝宁義所專復製此字字亦作儲周禮廩人注貨物儲藏于市中釋文本作貯史記貨殖傳

廢著鬻財以著爲之平準書索隱引字林貯塵也按塵也之誤〔古韻〕呂覽樂成叶賦貯與

語 紵 絲 緒 𦃇屬細者爲絟粗者爲紵从糸宁聲或从緖省宁聲詩東門之池可以漚紵周禮典枲掌布緦縷紵之麻草之物史記司馬相如傳揄紵縞漢書高帝紀賈人毋得衣錦繡綺縠絺紵〔叚借〕爲芧史記貨殖傳索隱紵今山間野紵又爲褚通俗文裴衣曰紵字亦作紵〔古韻〕詩東門之池叶紵語呂覽貴直叶紵固處

語 貯 帽也所以載盛米从宁从甾甾會意甾缶也按宁亦聲

語 盧 器也从虛宕省意宕亦聲鬮按鬮字衍

鼠一名、書呂切

語 鼠 穴蟲之總名也象形按象拱立形詳相鼠有體漢書五行志鼠小蟲性盜竊說苑善說鼠者人之所燻也論衡物勢鼠水也屬子爲十二肖之首易說卦傳艮爲鼠〔轉注〕詩雨無正鼠思泣血箋憂也按鼠晝伏夜動多畏者也正月癙憂以痒爾雅釋詁病也中山經脫扈之山有草焉名曰植楮可以已癙字亦作癙〔古韻〕詩碩鼠叶鼠黍女顧土所七月叶股羽野宇戶下鼠處斯干叶雨鼠句中韻書禹貢叶旅鼠野故韓非揚權叶夜鼠

處一名、昌與切

語御 処 処 處 止也得几而止从几从夂會意按及從後致也或又从虍聲廣雅釋詁二處尻也詩殷其靁莫敢遑處傳居也禮記射義處者半注猶留也檀弓何以處我注猶安也晉語蚤處之注定也史記弟子傳秦后處字子里楚語譬之如牛馬處暑之既至注止也〔轉注〕孟子處士橫議淮南主術處人以譽尊謂有道藝在家隱居不仕者莊子逍遙游淖約若處子釋文在室女也按凡士與女未用皆稱處管子問處器之具注處器謂貯庫而爲備者又左文十八傳德以處事注猶制也漢書谷永傳臣愚不能處也注斷決也又呂覽音初猶思故處上農重從則死其處誣徙喜怨無處注處常也東京賦安處先生注處處也〔叚借〕爲癙實爲鼠呂覽愛士陽城胥渠處注處病也〔古韻〕詩殷其靁叶下處江有汜叶渚與處日月叶土處顧飼兮叶舞處七月叶股羽野宇戶下鼠處蓼蕭叶湑寫語處斯干叶祖堵戶處語黍苗叶御旅處公劉叶野處旅語鳧鷖叶渚湑脯下桑柔叶宇怒處圉痻武叶父旅浦土處緒易小畜叶雨處旅叶處斧雞卦叶故旅下寶處禮儒行叶檜處所射義叶舉土處所穆天子傳古文三叶土野處顧呂覽貴直叶紵固處楚詞悲回風叶處憂曙去九辨叶處蹕神女賦叶遽據處語曙管子四稱叶御舍圄夜處莊子山木叶居處素問離合眞邪論叶故慕護處補又叶處與侯路忤布故處寫周書大明武叶瘏處賈女下海內經叶傳聚處

且四十八名、凡且之派、皆衍且聲。子魚切

魚馬 且 且 几 薦也从几足有二橫一其下地也錯本几古文以爲且又以爲几字按从几無二橫且者俎字之古文〔轉注〕古表德之字曰且字所以藉伯仲叔季者也二十而冠但云某甫五十而後以伯仲加于且字上稱之〔叚借〕爲徂詩溱洧士曰旣且釋文往也又爲㡟按詩韓奕籩豆有且箋多兒莊子庚桑楚與物且者釋文始也非又爲取老子舍慈且勇又爲此詩載芟匪且有且傳此也且此箋兹又爲且之誤字左成二傳且辟左右唐石經不誤又雙聲連語易夬其行次且俗字作趄作跙詩有客有萋有且敬愼兒又發聲之詞穀梁文五傳其曰且志兼也齊語且有後命注猶復也孟子且志曰注復言也或曰有藉而加之之意亦轉注也又助語之詞秦策城且拔矣注將也墨子經說自前曰且自後曰已詩閟宮孔曼且碩箋然也儀禮大射儀且左還又詩泉水聊與之謀箋聊且略之詞禮記檀弓大祖者且也注且者未定之詞又樽詩穀旦于差且作且章句苟且也詩巧言曰父母且鄭音苟且之且或曰姑且苟且之意

皆借爲借廣雅釋詁二且借也今本誤作借也又詩山有扶蘇乃見狂且傳詞也西京賦其樂只且注助句辭也又託名標識字爾雅釋天六月爲且水經溫水注且蘭縣故且蘭侯國也一名頭蘭牂柯郡治又詩假樂且君且王釋文本作宜〔古韻〕詩北風叶虛邪且山有扶蘇叶蘇華都且出其東門叶闍荼且蔥娛巧言叶且辜憮韓奕叶屠壺魚蒲車且胥爾雅釋天叶如余且

魚 趄 趄 趑趄也从走且聲大徐補入說文爲十九文之一易夬其行次且王肅注作趑趄行止之礙也新序雜事作趑趄按次且雙聲連語不煩製字又作跙又重言形況字太元更駟馬跙跙字又作跙注不調也

奧 祖 祖 始廟也从示且聲詩生民序疏祖者始也己所從始也自父之父以上皆得稱焉易小過過其祖書舜典受終于文祖詩斯干似續妣祖禮記大傳別子爲祖繼別爲宗穀梁僖十五傳始封必爲祖爾雅釋親祖王父也廣雅釋詁一祖上也又遠也三本也史記三王世家祖先也周禮校人春祭馬祖注天駟也詩甫田以迓田祖傳先嗇也史記始皇本紀祖龍者人之先也字亦作禡孫根碑陰孫弘禡〔轉注〕爾雅釋詁祖始也書舜典黎民祖飢禮記仲尼燕居則無以祖洽於衆也又廣雅釋詁一祖瀆也禮記鄉飲酒義祖陽氣之發于東方也魯語祖識地德注習也史記韓世家秦王必祖張儀之故賀又小爾雅廣言祖迻也禮記檀弓主人既祖填池白虎通祖者始也

始藏于庭也又初學記引說文一曰新請道神詩疏民仲山甫出祖
奠將行犯軷之祭也左昭七傳夢襄公祖注祭道神段借爲徂方言
十二祖上也搖也轉也又爲楚史記弟子傳秦祖字子直聲訓釋名
釋親屬祖祚也祚物先也方言十三梁益之閒謂舅爲祖或謂之祖
祖居也禮記檀弓夫祖者且也風俗通祀典祖者徂也古韻詩斯干
叶祖堵戶處語信南山叶祖祐文王叶時祖雲漢叶沮所謂助祖子

廣　玾　玾　理宗玉之瑑从玉里聲周禮典瑞駔琮以駔爲之鄭
注謂借駔爲組段借爲祖方言十三珥好也美也

魚麻語　苴　苴　履中草从艸且聲字亦作蘧漢書貢禹傳冠雖敝不以苴履注
如彼樓苴傳木中浮草也按樓苴雙聲連語草惡兒一切經音義引
作祖管子七臣七主苴多臕蔡注謂艸之駢者呂覽貴生其土苴以
治天下注草蔚也別義詩七月九月叔苴傳麻子也左襄十七傳苴
絰帶杖注麻之有子者或曰借爲芧芧苴雙聲段借爲藉禮記曲禮
苞苴簞笥內則編萑以苴之釋文苞裹也又儀禮士虞記苴刌茅長
五寸束之實禹貢傳苴以白茅漢書郊祀志脩用苴稭注茅藉也又
爲俎禮記禮運飯腥而苴孰服傳苴杖竹也荀子禮論賓苴杖注謂以苴惡色竹爲之杖哀公篇注謂蒼白色自死之

魚語　咀　咀　含咏也从口且聲通俗文嚼也廣雅釋言嚼也字林齟也三蒼
嗤也管子水地三月如咀咀者何注口和嚼之謂大戴易本命
吼雞者九竅而胎生聲書有吮咀

廣　詛　詛　祖往也从辵且聲或从彳籀文从足虘聲方言一徂往
也齊語也詩氓自我徂爾桑柔云徂何往閟宮徂來之松水經注作岨徠山非是又爲阻詩駉
思馬斯徂箋猶行也非是又爲存詩四月六月徂暑箋猶始也又爲殂孟子放勳乃徂落注死也史記伯夷傳呼嗟徂兮命不與往死也又爲阻莊子則陽已死不可徂又爲存爾雅釋詁徂存也徂存雙聲詩出其東門匪我思且以且爲之猶匪我思存也又爲但按書費誓徂茲淮夷徐戎並興聲訓釋名徂落也古籀詩駉叶駔魚祉

御　詛　詛　詛也从言且聲居魚祝注大事曰詛小事曰誓詛謂祝之使沮敗也書無逸否則厥口詛祝疏謂神加祐謂之詛詩巧言以

爾斯徠文以禍福之言相要曰詛左隱十一傳以詛射穎考叔者詩
侯作侯祝以作爲之按祝兼吉凶詛則專言凶左傳雖其善祝豈能
勝億兆人之詛字亦作禝聲訓釋名詛阻也使人行事阻限于言也

魚　鴡　且　昭十七傳鴡鳥名杜鴡也从鳥且聲雕類字亦作雎詩關關雎鳩傳而有別左
傳十七傳鴡鳩氏司馬也爾雅郭注江東呼之爲鶖鶖即說文
鷓字淮南說林訓之沸波蓋此鳥能扇波令魚出食之史記正義王
鵖金口鷽也鷹幾詩疏鳲鳩幽州人謂之鷽按鷽者鴡鳩之合音段
借雙聲連語廣雅釋訓趙雖難行也即易夫六且字又記名標識字
秦策范雎蔡于外傳作且左成十五傳出舍于雎上注水名按在今
河南歸德府
字亦作滹

廣　俎　俎　往死也从歹且聲古文从歹从死作
歌　虘　虘　虎不柔不信也从虍且聲讀若鄙縣猶不柔者俎之訓不
信者謚之訓因字从虎而曰虎不柔不信似紆曲傳會

麻魚　廣　柤　柤　木閒也从木且聲廣雅釋器柤距也釋室柤隔也段借爲搓通
俗文刈餘曰柤又爲檀禮記內則柤棗曰饊之字亦作查又爲
柤莽亡論百度之缺柤修又爲俎薛物碑爵鹿柤桓又爲廊春秋襄
十年會于柤今查姓以邑爲氏又發聲之詞封氏聞見記俗呼丈夫

魚　即　即　在今陝西西安府鄠縣

虞　租　租　田賦也从禾且聲廣雅釋詁二稅也禮注禮記玉藻關梁不租
管子國蓄租籍者所以彊求也注在農曰租稅在工商曰租廛
段借爲貯爲儲詩鴟鴞子所蓄租韓詩章句積也毛傳爲也則
謂借爲疏訓始也則謂借爲祖古韻詩鴟鴞叶據茶租瘏家

廣　粗　粗　疏也从米且聲按糲米也禾黍粟十六斗大半斗舂爲米一斛
詩彼疏斯糊論語飯疏食以疏爲之穜米粒大亦謂之疏左傳
梁則無矣麤則有之以麤爲之轉注廣雅釋詁一粗大也凡不精者
皆曰粗禮記月令其器高以粗樂記其聲粗以厲又疑是精粗之麤
周禮大司馬注粗者曰侵精者曰伐又難知父老詩爲大夫粗陳其
畧荀子正名愚者之言勞然而粗注疏畧也段借爲麁廣雅釋室粗
麁也

廣　犉　公羊釋文引說文有此字从牛角始附于此淮南王書歙窮則牟
作牟周伯琦六書正譌謂即觚字按說文角部有觚長皃从角从
聲讀若租租且从雙聲字亦作徂徂疑即犉字之誤公羊莊十傳
犉者曰侵精者曰伐何休注侵精者也周禮人司馬法作粗呂覽孟夏其

氣高以犄注犄大也月令作粗異寶其知彌頓注犄麤疏也漢書藝文志庶得麤犄漢書敘傳犄舉隙職犄麤粗形體皆不涉必非同字當是借犄爲麤

爲粗耳犄粗雙聲

魚 疽 狙 癢也後漢劉焉傳注引說文久癰也从疒且聲廣雅瘡名也呂覽盡數辛水所多疽與痤人注皆惡瘡也漢書項籍傳疽發背死轉注莊子田子方邱是以曰疽司馬注病也段借爲蹴孟子主癰疽史記孔子世家作雍渠韓非子作雍鉏說苑作雍睢渠鉏睢皆段借字

麻 罝 罝 罝 兔网也从网且聲或从組聲籀文从虘聲爾雅兔罟謂之罝舍人注兔自作徑路張置捕之也詩肅肅兔罝禮記月令田獵罝罘羅網眾鳥之總名殖於是乎禁罝羅漢書貨殖傳罝網不布于墜澤西京賦結罝百里聲訓爾雅注罝猶遮也古韻詩兔罝叶罝夫

魚 但 但 拙也从人且聲廣雅釋詁三鈍也

語 麻 祖 祖 事好也从衣且聲或曰卽襆字之或體廣雅釋詁一祖好也大荒南經有宋山者有人名曰祖狀之尸

魚 岨 岨 石戴土也从山且聲字亦作碅作碴詩卷耳陟彼岨矣爾雅釋山土戴石爲祖按謂土戴於石上也孫注非是聲訓釋名石戴土曰岨岨麤然也古韻詩卷耳叶祖痛叶

魚 庶 庶 人相依庶也从广且聲字亦作庶疑與廁暑同

魚 狙 狙 豕屬从豕且聲廣雅釋獸狙豕也

養 駔 駔 牡馬也六書故引作柴馬从馬且聲史記樊酈滕灌列傳蘇駔軍于於泥陽索隱駔者龍馬也楚辭憂苦同駑羸與乘駔兮注駔駿馬也別義說文一曰馬蹲駔也段借爲貯後漢郭太傳注引說文一曰駔儈也廣雅釋言駔會也史記貨殖傳節駔會集解馬倍也索隱度牛馬市云駔後漢郭泰傳注駔會也謂合兩家之賣買按如今牙行是也呂覽尊師段千木晉國之大駔也注駔賈人也淮南氾論注駔騶俎則謂借爲俎又爲粗爾雅釋言粢駔也按謂粢粗也又爲組周禮典瑞駔圭璋璧琮琥璜之渠從司農注駔外有捷盧也考工玉人駔琮五寸

魚 狙 狙 玃屬从犬且聲一曰犬也哲黠人者一曰犬不齒人也廣雅釋獸狙獌猴也莊子齊物論猿獌狙以爲雌司馬注狙一名獼猴似猿而狗頭段借爲覷管子七臣七主從狙而好小察注伺也史記酈侯世家良與客狙擊秦皇帝通俗文伏伺曰狙又爲捂方言六掩索取也或曰狙

御 怚 怚 騎也从心且聲廣雅釋詁三怚傷也段借爲阻方言十二翫怚劇也按謂險阻劇也

魚語 御 沮 沮 洳水出漢中房陵東入江从水且聲出今湖北鄖陽府房縣景山至荊州府入江左傳江漢睢漳楚之望也以睢爲之江賦汲引沮漳段借爲書禹貢漆沮既從又東過漆沮詩瀌瀌與漘沮此水出今陝西鄜州中部縣又爲徂詩緜自土沮漆王氏引之謂自杜往漆也邠地無沮水胡氏渭說甚詳又爲阻詩巧言亂庶遄沮傳止也禮記儒行沮之以兵注謂恐怖之也家語注難也小爾雅廣言沮疑也按疑與矩別疑者止也又詩小旻何日斯沮傳壞也淮南脩務故力竭功沮注敗也說山故沮舍之下不可以坐注沮舍壞也史記秦本紀而子沮哭吾軍正義毀也漢書史馬遷傳以爲僕沮敗師注毀壞也周勃傳上默然而沮注止壞之意也又左莊十一傳注若沮岸崩山釋文岸崩謂之沮後漢列女傳注沮喪也又爲徂張納碑既修沮桎又爲潧詩彼汾沮洳按沮潧疊韻連語單言曰沮洳沮卽潧也或曰借爲漘禮記王制山川沮澤注謂萊沛釋文沮沮洳也廣雅釋詁一沮潧也論語長沮桀溺碑荊且溺之耦耕以且爲

之孟子驅蛇龍而放之菹葑毋逢注澤生草曰菹以菹菹爲之聲訓水經沔水注沔水一名沮水關駰曰以其初出沮洳然故曰沮水也縣亦受名焉詩潛叶沮魚巧言叶怒沮雲漢叶沮所顧助祖予

麻 馬 抯 抯 抳也从手且聲讀若樝棃之樝段借爲敔方言十抯取也南楚之閒凡取物溝泥中謂之抯方言六自關而西索或曰抯

姐 組 蜀謂母曰姐准南謂之祖从女且聲讀若左傳僖公善琴賦或怨姐而踊躍注嫗嫗也或作姐古字通謂借爲嫗失之善姐雙聲又爲媽媽慎詩侍愛辟姐

廣 組 組 綬屬其小者以爲冠纓按織絲有文以爲綬纓之用者也从糸且聲廣雅釋器組綬也周禮典絲掌組織玉藻佩玄纁裳纁裳之縫中廣雅釋器組綬也周禮典絲掌組織喪服元纁璪組禮記內則織紝組紃漢書高帝紀係頸以組漢書功臣表注組綬也又禮記少儀甲不組縢左襄三傳師組甲三百賈注以組綴甲馬注以組爲甲裏杜注漆甲成組文管子五行衍組甲萬兵注以組貫甲也轉注詩簡兮執轡如組箋如組織之爲也又爾雅釋草組似紵東海有之注草生彩理有象之者因以名云段借託名標識字禮記中庸注組紃以上釋文組紃亦曰諸盩按盩當爲縱借爲綬帛黃黑色卽漢侯王綬緺之綬諸編諸也亦曰扁緒名字相應古韻詩

簡兮叶俣舞虎祖于胥叶緒五子
大叔于田叶馬組舞虎所女

魚 **坦** 坦 益州部謂蜄場曰坦从土旦聲方言六坦場也梁宋閒蜄場謂之坦注蜄曲蟺也其糞名坦按醫書謂之蜄樓土而處起者是也从力旦聲爾雅釋詁劇也小爾雅廣詁佐也廣雅釋詁一舉也論語非助我者也孔注猶益也孟子九一而助注胥助也家法也名也考工匠人注字皆作鼏段借爲鋤莆子徐无鬼顙不疑歸而師董梧以助其色按猶去也胥訓孟子助者藉也釋言釋言語助作也作往相助非長久也古籀詩雲漢叶沮所顧助祖予烝民叶舉圉助補孟子叶豫助度又叶助藉文子衍言叶與助輔

語 **俎** 俎 禮俎也从半肉在且上會意按且亦聲實卽且之後製字方言爲高俎注所以薦肉撰羊體肉曰胖詩閟宮毛炰胾羹傳房半體之俎也儀禮鄉射禮賓辭以俎注俎者肴之貴者也又禮記玉藻特牲三俎注三俎豕魚腊五俎四簋注加羊與其肠胃也儀禮公食大夫禮士設俎于豆南西上牛羊豕魚在牛南腊賜胃亞之庶以爲特又上大夫九俎注加臑魚鮮腊三三爲列轉注漢書項籍傳注引李奇曰軍中巢幔謂之俎段借爲阻書堯典黎民阻飢鄭注古龣儀禮士冠禮下俎設載俎子所載

魚 **鉏** 鉏 立婷所用也廣韻引說文立婷斫也从金且聲字亦作鋤坐婷所用者曰椹椹柄短鉏柄長其柄曰橝其頭曰鶴三蒼鉏犁也碧韻篇鉏鎡其也史記陳涉世家鉏耰棘矜轉注爾雅釋鳥鶺鴒鋤鉏段借爲薅周禮司巫及鉏鎛柞注鉏也又疊韻連語爾雅釋樂注鼓鼙背上有二十七鉏鍔按與鼛鼜同意又託名幦識字孔子世家鼛鉏左定九傳作祾韓子內儲說作且左宣三傳鉏麑呂覽作沮麑襄廿三傳魯公鉏亦作公弥哀六傳齊公子鉏亦作南郭且于按且于之合音爲鉏聲訓釋名鋤助也去穢助苗長也

語 **阻** 阻 險也从阜且聲爾雅釋詁難也書舜典黎民阻飢鄭注戹也漢書作祖史記作始易繫辭傳德行恒簡以知阻詩殷武采入其阻又左隱四傳阻兵而安忍宋本正義悖也東京賦邪阻城池注依左閔二傳狂夫阻之服注止也杜注疑也晉語韋注則謂古詛字古韻詩雄雉叶羽阻秦碣石刻石叶宇阻撫序所矩周書小明武叶古主

廣 **葅** 葅 菜也从艸祖聲今魚腥草一名土菰葉似地生根似茅

麻 **齟** 齟 齟齬齒也人齒虎聲按齒不正字亦作齜漢書東方朔傳齟者齒不正也注音楚梨之楚

麻 **謯** 謯 譙誚嫉也从言虎聲廣雅釋言譙誚也說文無誚其義未聞段借爲詆漢書外戚傳爲媚道祝詛後宮有身者注古詛字

麻 **虓** 虓 义取也从又虎聲字亦作摝廣雅釋詁一摝取也方言十南楚之閒取物溝泥中謂之摝字亦以虎爲之釋名釋姿容摝义也五指俱往义取也西京賦摝狒猩窺狡注摝挑皆謂戲撥之

麻 **樝** 樝 樝棗似梨而酢从木虘聲爾雅釋木樝李曰鐵之釋文字亦作查廣雅釋木樝棠也漢書司馬相如傳樝棃梬栗注似梨而甘中山經綸山多相柳海外北經平邱爰有甘相以相爲之

歌 **虘** 虘 沛國縣从邑虘聲錯本今鄒縣按今河南歸德府永城縣西南有故城此縣漢後改爲鄒與南陽之鄒縣同字異音蕭何始封于虘除不久高后又封何于鄒縣

語 **譺** 譺 合五采鮮色从黹虘聲段借重言形況字說文引詩絺衣裳譺譺毛本作楚同

御 **覷** 覷 視覘也从見虘聲廣雅釋詁一覷也通俗文伏視曰覷史記酈侯世家狙擊秦皇帝以狙爲之字亦作覷又誤作虘段借疊韻連語說文拘覷未致密也

麻 **滹** 滹 滹水出北地直路西東入洛从水虘聲按出今陝西鄜州中部縣子午山入洛河與說文漢書地理志水經注俱不合書禹貢浮汎既從詩生民自土沮漆以沮爲之

御 **嬉** 嬉 嫗也从女虘聲按許書無嬉鍇本作騶是也疑卽姐字之或體酬憤諺恃愛嬉姐以姐爲之段借爲謔琴賦或怒嬉而蹉跼

魚 **葅** 葅 茅藉也从艸祖聲段借爲菹周禮司巫及鉏作以鉏爲之儀禮士虞禮苴刌茅以苴爲之段借爲藉周禮醢人七菹注韭菁筍葵芹藚茆芻也鄭司農云菹謂酢菜也葅廣雅釋器醯也蜀都賦蒻茹又爲菹孟子蓋亦遂注澤生草言藉聲訓司巫注藉之言藉也

魚 **菹** 菹 酢菜也从艸沮聲或从艸从皿沮聲或从艸从缶从皿且聲字亦作葅作葅周禮醢人七菹注韭菁筍葵芹藚雅釋器醯醬醓醢也段借爲菹禮記內則少儀麋鹿爲菹離騷后辛之菹醢兮漢書刑法志菹其骨肉於市注謂醢也又爲苴管子輕重甲請君伐菹薪注草枯曰菹穀天子傳經菹之歐注吳人呼田猶茸草地曰菹又爲澤孟子驅蛇龍而放之菹注菹澤生草者也今青州謂澤有草者爲菹今按菹字本訓當爲澤生草者从水苴會意苴亦聲菹菜之菹借爲蔬重文二部蔬蔬字从血不从皿凡醯酒所釀之菜與肉醬而不切者俱謂之蔬菜蔬又肉醬之轉注也因

經傳皆以菹爲之故誤取人血之鹽醢人血以醬菜菹字耳聲訓釋名菹阻也生菜之遂使阻於寒溫之閒不得爛也舌韻詩信南山叶盧瓜菹

御 **𣏌** 商八七十而𣏌稽致也人未助聲周禮遂人以興𣏌利萌旅師魚𣏌粟屋粟閒粟孟子𣏌人七十而助考工匠人注作藪按字从耒即𠦂字之或體周禮興𣏌注鄭大夫讀爲藉杜子春讀爲助知借𣏌爲助也孟子今作助是正字轉注周禮里宰以歲時合耦于𣏌注若今街彈之室疏漢時在街置室檢彈一里之民於此合耦使相佐助因放而名焉按正字亦當作助

魚 **醢** **醓** **醢** 醓也从血从酉从缶酉亦聲廣雅釋器醢謂之醓經史皆以菹爲之

旅 三十三名凡旅之派皆衍旅聲 力舉切

語 **旅** 𠂢 古文以爲魯衛之魯左傳仲子生而有文在其手曰爲魯夫人爲魯二文當似古文𠂢旂也又按者豕說解古文旅字與此異疑當補帛易旅釋文軍旅也書牧誓亞旅詩皇矣爰整其旅周禮小司徒五卒爲旅五旅爲師五師爲軍左哀元傳有眾一旅轉注爾雅詁旅眾也周禮地官旅師幸夫四日旅掌官常以治數注下士

也掌次旅幕司士旅揖儀禮士冠禮旅占燕禮旅食禮記曾子問旅見卻特牲旅酬又詩載芟侯亞侯旅傳子弟也禮記樂記進旅退旅注猶俱也字亦作侶聲類伴侶也說文新附徒侶也儀禮司儀皆旅擯燕禮賓以旅酬于西階上注序也又左襄十四傳商旅于市書序旅天子之命詩賓之初筵殽核維旅爾雅釋詁旅陳也周書作雒解旅陳注列也儀禮特牲禮自左受旅注行也禮記郊特牲臺門而旅樹爾雅釋宮旅道也段借爲廬廣雅釋詁四旅客也易旅釋文羈旅也復商旅不行雜卦傳寡旅也周禮遺人以待羈旅管子小匡徧人出旅于曹詩公劉于時處旅又左襄廿八傳旅于明年之次又後漢光武紀注旅寄也不因播種而生故曰旅字書作穞音呂又爲簠簋旅力既愆考工函人上旅下旅司農注要以上要以下典引亦宜勤恁旅力又爲緒按方言十三齡旅末也又爲租廣雅釋詁一旅旅黍也又爲膂實爲敷字亦作旅書禹貢蔡蒙旅平周禮大宗伯則旅上帝司尊彝大旅亦如之論語季氏旅於泰山又託名幬識字書序西旅獻獒西夷名詩皇矣以按徂旅傳地名按借爲莒也孟子作莒又疊韻連語後漢馬援傳黠羌欲旅距注不從之兒聲訓儀禮鄉射禮末旅注旅序也周禮旅師注旅猶處也風俗通旅拒也言陽氣欲出陰不許也舌韻詩采芑叶鼓旅又句中韻泰苗叶御旅處公劉叶野處旅語常武叶父旅浦土處緒閎宮叶武緒野女旅父魯宇轄易雜卦叶故旅下莫處書禹貢叶旅鳧野敘禮郊特牲叶賦伍祉旅樂記

作孟諆禹貢作孟豬史記夏本紀作明都漢志作盟諸當在今河南歸德府商邱縣今不可識又西山經槐江之山北望諸毗鷹鶚之所宅也注山名北山經諸毗之水淮南墜形諸犧提天神之名也注諸比天神也又吳語諸稽郢史記作柘稽又雙聲連語爾雅蘧蒢蟾蜍字亦作蠩聲訓釋名桃諸桃也諸儲也藏以爲儲待給冬月用之也舌韻詩柏舟叶居諸日月叶居諸士處顧

語 **𧵑** 爾雅釋木煮熟果又漢書樊噲傳屠煮棗城名

魚 **書** 書簡書也按說文序云箸於竹帛謂之書从聿者聲周禮保氏五曰六書按象形指事會意諧聲轉注假借也指事先鄭作處事諸聲許序作形聲班氏作象事象意象聲作書上古以刀契于竹若木中古以漆書于帛後世以筆寫于紙易繫辭傳易之以書契虞注坤爲喪向書序疏書者以筆畫記之辭周禮司書注主計會之簿書史記禮書索隱書者五經六籍總名也又論衡對作篇奏記轉易其名謂之書凡成書者曰書未成而書之亦曰書儀禮士冠禮書卦周禮肇正書其德行道藝廣雅釋言書紀也聲訓說文序書者如也孝經援神契書如也紀也廣雅釋言書著也左哀十五傳書社五百服注籍也賈子道德說著德之理於竹帛而陳之令人觀焉以著所

從事古韻詩出車叶華塗居書

廣 睹 睹 見也从目者聲古文从見廣雅釋詁一視也易文言傳聖人作而萬物睹莊子枝水今我睹子之難窮也東京賦仰不睹炎帝帝魁之美字亦作覩周禮職金注今時之書有所表識謂之揭櫫揭而見之也假借爲褚寶爲賈魏策文侯謂覩師贊後語又作堵古韻易乾叶虎覩下

御 翥 翥 飛舉也从羽者聲爾雅釋鳥翥翬西京賦鳳翥鸞翔于蘋藻

麻 觰 觰 觴挚戴也从角者聲按盤韻連語別義說文一曰角下大者也轉注廣雅釋詁一觴大也

御御 箸 箸 飯敶也从竹者聲箸必倾側用之故曰飯敶禮記曲禮羹之有菜者用梜注今人或謂箸爲梜廣雅釋器箸謂之箸史記十二諸侯年表紛爲象箸而箕子唏殷紂傳象箸而羹索隱箸卽飫也字亦作飫作筯史記絳侯周勃世家又不置籍方言五箸南注盛杌著籠也假借爲暗今字作暯小爾雅廣詁著明也字變作著从艸禮記大傳名著而男女有別樂記著不息者天也又爲貯中庸形則著注形之大者也莊子田子方女殆著乎吾所以著也注見也又爲貯史記貨殖傳廢著鬻財又爲宁實爲貯詩俟我于著乎而傳門屏之閒曰著周語大夫士日恪位著左昭十一傳朝有著定十二傳則固有著矣家語問玉立而無文序則亂于著矣又爲處小爾雅廣言著思也禮記祭義致慤則著淮南主術皆著于明堂又爲書爲署漢書杜周傳明王所是著爲律注謂明表也張湯傳受而著讞法注謂明書之也張良傳故不著注謂書之于史又爲儲禮記郊特牲由主人之絜著此水也樂記以著萬物之理注猶成也又爲積實爲絜廣雅釋言著納也儀禮士喪禮著組纕注充之以絮也一切經音義引廣雅著補也引字書著相附著也字俗作着又爲處晉語庶著滯淫書杜周傳明王所是著爲律注謂明表也張湯傳受而著讞法注謂明書之也張良傳故不著注謂書之于史又爲儲禮記郊特牲由主人之絜著此水也樂記以著萬物之理注猶成也又爲積實爲絜廣雅釋言著納也儀禮士喪禮著組纕注充之以絮也一切經音義引廣雅著補也引字書著相附著也字俗作着又爲處晉語庶著滯淫按止也又禮記明堂位著殷冕也注著猶用兩著曾司農注著尊者著器尊也或曰無足著地史記十二諸侯年表象著箕索隱著者尊也又廣雅釋水淳著水也俗字亦作着又爲積爾雅釋木蒜葉著按木中亦有五味見齊民要術疑卽如何之樹隨刀改味者與釋艸同名而異又託名螺識字爾雅在戊曰著雍釋文本作祝淮南天文注著雍言位在中央萬物鱗養四方也則謂借爲宁漢書地理志竫我于著乎而集注著地名出濟南部著縣也聲訓禮記樂記樂著大始注著之言處也史記廩著鬻財渠解猾居也淮南貴著于明堂注猶圖也古韻詩者叶著素華易雜卦叶居著禮曲禮叶獲著素問示從容論叶足著索逆靈樞根結篇叶廬枯著期

語 楮 楮 穀也从木者聲或从宁聲西山經烏危之山其陰多楮穀

虞 都 都 有先君之舊宗廟曰都从邑者聲周禮距國王百里爲都按左莊廿八傳先邑有宗廟先君之主曰都無曰邑周禮大司徒凡建都鄙注都鄙王弟公卿大夫采地其界曰都都所居也太宰邦都之賦注四郊去國百里家削三百里縣四百里邦都五百里按王畿方千里其最外之一周東南西北方百里者二十六謂之都亦謂之大都王子弟及三公之采也其內一周方百里者廿八謂之削亦謂之家邑大夫之采也周官有都宗人都司馬都則都士謂之都故侯國之下邑亦曰都詩干旄在浚之都左隱元傳大都不過三國之一晉語翟之廣莫於晉爲都秦策王不如因而賂一名都轉注府書大傳十邑爲都管子度地州十爲都乘馬四鄉曰都廣雅釋地十鄉爲都又廣雅釋詁四都國也釋名國城曰都都者國君所居人所都會也書文侯之命簡恤爾都詩彼都人士穀梁僖十六傳民所聚曰都淮南天文中央爲都又廣雅釋詁三都聚也書堯典曰幽都孟子謨蓋都君咸我績又管子水地水以爲都居爾雅澤中有邱都邱周禮職方注浴波既都水經注都野澤卽休屠澤也禹貢皆以豬爲之廣雅釋地都池也又小爾雅廣言都盛也廣雅釋詁一都大也詩淑美且都傳閒也山有扶蘇不見子都傳世之美好者也史記司馬相如傳姣冶嫺都索隱雅也又甚都集解猶姣也又廣雅釋訓都凡也也後漢齊武王縯傳注都部者都統其眾也按秦官都尉都官都內

虞 睹 睹 曙明也从日者聲楚辭悲回風思不眠以至曙淮南天文曙于蒙谷之浦呂覽重已一曙失之舌韻楚詞遠遊叶語曙神女賦叶遠墟處語曙悲回風叶處慮曙去

語 暑 暑 熱也从日者聲與左形右聲之暗別暑近溼如蒸熱近燥如烘易繫辭傳一寒一暑禮記月令土潤溽暑論語當暑絺問天元紀大論寒暑燥溼風火庄少陽爲暑聲訓釋名釋天暑煮也熱如煮物也古韻詩四月叶夏暑下小旻叶土野暑苦雨邶風谷風叶暑處賈女下解禦武王櫜弢

虞 瘏 瘏 病也从疒者聲詩卷耳我馬瘏矣鴟鴞予口卒瘏楚詞思古易訟勞而瘏悖古韻詩卷耳叶砠瘏痡吁嗟嗎叶嗟苕視將家部署有所系屬从网者聲廣雅釋詁四置也史記項梁部署吳中豪傑魯語署位之表也署所以朝夕虔君命也漢書孟喜傳

御 署 署 部署有所系屬从网者聲廣雅釋詁四置也史記項梁部署吳中豪傑魯語署位之表也署所以朝夕虔君命也漢書孟喜傳

曲禹晉長西京賦腋更之羣注位也吳都賦解署萊所注醫巫所居日署轉注漢書蘇武傳注署表也題也禮樂志我署文章注分部也鄭當時傳翟公大署其門齊策焉煖署曰能令善逝字以署爲之或曰借爲置亦通轉訓釋名書文書檢曰署署于也題所于者官號也

語褚 㑹 卒也从衣者聲或曰从衣从褚省亦聲方言三卒或謂之褚注衣赤也按今兵役民壯以絳緣衣有題識勇壯字緣此其遺制轉注廣雅幢幢也凡徽識皆有標題與褚同義荀子禮論無幢絲萬纏纓其貌以象菲帷幬對也字亦作幢段借爲絫說文一曰裝衣左成三傳置茵褚中按徹縣曰絫故裝緜即曰絫漢書南粵王傳注以綿裝衣曰褚宋亦作衴經傳亦以著爲之或曰左傳之褚中借爲囊亦通又爲儲左襄三十傳取我衣冠而褚之注畜也又爲市禮記檀弓褚幕丹質釋文覆棺者喪大記素錦褚疏屋也又爲賈左昭二傳詘以印爲褚師注市官古

虞魚屠 屬 剖也从尸者聲楚辭天問何勤子屠母注殺也轉注漢書高帝紀今屠沛注謂破取城邑誅殺其人如屠六畜然周書周祝解國孤國屠注謂人分裂也廣雅釋詁一屠壞也段借爲瘏詩鴟鴞予口卒瘏又爲鄙詩韓奕出宿于屠傳地名又託名螭讖字淮南天文未在已曰屠維注言萬物各成其性故曰屠維別維離也非是史記麻書作祝犁又水經河水注屠申澤闕駰謂之窟揮澤又左昭九傳晉屠蒯檀弓作杜賈古覩詩韓奕叶居奢魚蒲車舁

魚豬 㑹 豕而三毛叢居者从豕者聲按豕子也段借爲緒獨豵豬車豬礼禮記檀弓洿其宮而豬焉注南方謂都爲豬字亦作瀦周禮稻人以瀦畜水左襄廿五傳規偃瀦聲訓說文豬豕而三毛叢居者謂一孔三毛按凡豕皆然古韻左定十四叶豬緻

馬赭 㑹 赤土也从赤者聲中山經若山多赭西山經灌水其中有流赭管子上有赭者下有鐵子虛賦其土則丹青赭堊漢書張敞傳俞長以赭汙其衣視詩簡兮赫如渥赭釋文丹也列子周穆王赭堊之色西山經竹山有草焉其狀如赭水經江水注赭要洲名轉注廣雅釋器赭赤也荀子正論殺赭衣而不純注以赤土染衣故曰赭衣封氏聞見記赭或謂柘木染漢書王莽傳桃湯赭鞭張也从大者聲猶文从大从多會意太平御覽引說文反

麻奢 侈 㑹 張也从大者聲猶文从大从多會意太平御覽引說文反侈曰奢言誇大于人也經傳亦多以侈爲之爾雅釋詁奢勝也左隱三傳驕奢淫泆疏奢謂兮矜憍上論語與其奢也皇疏侈也西京賦紛瑰麗以參靡射雉賦參雄艷之姣姿注豐也老子是以聖人去甚去奢去泰西京賦心爭體泰段借爲汰荀子賦閭娵子奢莫之媒也齊策閭娵子奢韓詩外傳作閭娵子都又託名標識字海

語渚 㑹 山東至張邑入渦从水者聲出今直隸正定府逐傳小洲也韓詩章句一益一否曰渚鳧鷖在渚傳沚也左文十傳王居渚宮隱禮運不使諸者居中原莊子秋水南決諸涯之閒齊語巢于有渚楚辭湘君冬緒節兮北渚涉江乘鄂渚而反顧兮西京賦海若游於元渚東京賦清戲鬬魚聲訓廣雅釋水渚處也釋名渚遮也體高能遮水使從旁回也淮南墜形注水中可居者曰渚否鼂詩江有汜叶渚與處鳧叶渚處清脯下楚詞湘夫人叶渚子下

虞麻闍 㑹 闢門也从門者聲曲城曰闍城臺曰闍郎城隅也爾雅釋宮闍謂之臺李注積土爲之所以觀望詩出其闉闍鄭箋則謂借爲都國外曲城之中市里也聲訓爾雅孫注閻積土如水渚可以望氣祥也古韻詩出其東門叶闍荼且檐嫗

語緒 㑹 絲耑也从糸者聲廣雅釋詁一末也轉注爾雅釋詁緒事也廣雅釋詁四緒業也詩閟宮纘禹之緒周語纂修其緒周禮宮正稽其功緒東京賦敖宗緒中圯薛注統也漢書梅福傳治暴秦之緒注餘業也又莊子讓王其緒餘以爲國家司馬注緒者殘也楚辭涉江款秋冬之緒風注餘也莊子通父先生有緒言而去釋文猶先言也又管子弟子職奉椀以爲緒注然燭燼也段借爲組廣雅釋器緒條也古韻詩常武叶父旅浦士處緝閟宮叶黍稷秬秠緒又叶武緒野女旅父魯宇輔管子弟子職叶所矩下緒

虞堵 㑹 垣也五版爲一堵从土者聲簡文从鄭版廣二尺積高一丈曰堵其版之長詩鴻雁百堵皆作毛傳淮南原道環堵之室高注左隱元傳都城過百雉杜注皆謂長丈是一堵方丈也鴻雁韓詩章句八尺爲板公羊定十二傳注堵凡四十尺是一堵高丈長八尺也鄭君謂五堵而雉橫三丈是一堵高丈長六尺也按家語相魯注高丈長丈曰堵三堵曰雉是也板長一丈當從毛雉橫三丈當從鄭轉注周禮小胥凡縣鐘磬半爲堵全爲肆注編縣之二八十六枚而在一簴謂之堵又禮記禮器堵者謂之臺釋文本作闍段借記作杜古韻詩斯干叶翬堵戶處語

冀階 㑹 陛也爾雅釋邱如階者階邱釋名階邱形似水中之高地隆高而廣也經傳亦以清爲之轉注子虛賦且濟東階鉅海越語蠭螘之與同階注水邊亦曰階

魚諸 㑹 藷蔗也从艸諸聲南都賦藷蔗蔗蠭注甘蔗也按藷蔗雙聲連語與爾雅釋草蒩莖藉之草五味釋木味蒩著之木五味廣雅釋草藷蒩署預也北山經景山其上多草藷蒩之伽今山藥同音單言曰蔗聚言曰藷蔗耳南都賦四物並言疑藷當爲藷與本字漢書

音義訓甘蔗則四字爲三物恐非山海經郭注草藷藇今江南單呼爲藷語有輕重耳又按蘇頌本草圖經閩中出一種薯藇根加薑芋而皮紫極有大者土人單呼爲藷此疑卽蘇俗所云山芋形短而楕圓與山藥不同

魚 儲 儲 偫也从人諸聲漢書平帝紀注積也何並傳注豫備也楊雄傳注峙也東京賦注待也曹子建詩小人德無儲注引說文一曰具也謂蓄積之以待無也王元長曲水詩序盈衍儲邸注猶府藏也又蔡邕勸學篇儲副君也西征賦注儲君副主言設以待之〔叚借〕爲除實爲袪周語身貧儲潔又疊韻連語楚辭哀時命衣攝葉以儲與兮注不舒展皃淮南要略儲與扈冶注猶攝業也倣眞注褒大意也本經陰陽儲與注猶尙羊無所主之皃漢書楊雄傳儲與乎大薄注相羊也又長楊賦木擁槍纍以爲儲胥注蕃落之類也漢書注猶言有餘也

藥 櫫 櫫 所謂之櫫从木箸聲與䃴同字亦作鍺作儲爾雅所謂之鍺按大鉏也

藥 䃴 䃴 斫也从石箸聲按當爲櫫之或體以其可斫石故从石

虞魚 攴藥 躇 躇 峙躇不前也从足箸聲字亦作𨅖按峙躇雙聲連語猶豫從容徘徊踟躕之皃亦作躊躇躊躇跱躕踟躕跢跦踶躕

踐躕詩靜女搔首踟躕韓詩作躊躇毛詩作踟蹰皆同按公羊宣六傳躇階而走注猶超遽不暇以次釋文與踱同又作辵列子天瑞若躇步跐蹈釋文踐踏之皃疑當爲此字本訓公羊又作辵則以辵爲之〔叚借〕爲辵廣雅釋詁三躇止也楚辭九思握佩玖兮中路躇〔古韻〕楚詞九辨叶虞躇籍音詩靜女叶姝搔躕

虞 鄐 鄐 左馮翊鄐陽亭集韻類篇引說文皆作郚陽亭从邑屠聲在今陝西同州府郃陽縣詩韓奕出宿于屠以屠爲之

魚 藸 藸 莖藸也从艸豬聲爾雅釋草蒢莖藸卽五味也木亦有五味具者釋木味莖著釋文亦作都作屠疑卽所謂如何之樹隨刀改味者按莖藸雙聲連語單訏曰藸絫訏曰莖藸耳

麻 譇 譇 譇拏羞窮也按疊韻連語遁辭也羞澀辭窮支離牽引之謂从言奢聲字亦作譇作惹方言十拏或謂之惹說文新附惹亂也

呂五名凡呂之派皆衍呂聲 力舉切

語 呂 呂 膂 脊骨也象形入項大椎至下共二十一椎篆文从肉旅聲方言六呂長也膂力也宋魯曰膂膂用力也方言七膂儋也廣雅釋膂肉也素問瘧論篇循膂而下注謂脊兩傍書旅力既愆詩旅力方剛以旅爲之〔轉注〕說文昔太嶽爲禹心呂之臣故封呂侯按命氏呂賜姓姜周語氏曰有呂注呂之言膂也書呂刑大傳以甫爲之史記周本紀呂侯古今人表以甫爲之又莊子達生孔子觀乎呂梁司馬注河水有石絕處也〔叚借〕託名標識字禮記禮運六律注陰曰呂太元元瑩六閒爲呂周語律所以立均出度也注六呂林鐘中呂夾鐘大呂應鐘南呂也〔聲訓〕呂覽律中大呂注呂旅也所以旅陰卽養助其成功淮南注呂旅也萬物萌動于黃泉未能達見所以旅旅去陰卽陽助其成功白虎通五行呂者拒也言陽氣欲出陰不許也又呂之言拒者旅抑拒難之也淮南天文音比大呂注呂侶也〔古韻〕楚詞招魂叶舞下鼓處呂

語 莒 莒 齊謂芋爲莒从艸呂聲〔叚借〕託名標識字鄭語滕薛鄒莒注己姓東夷之國也左文八傳穆伯奔莒從己氏諸云嬴姓少昊之後周武王封茲輿于莒世本自紀公以下爲紀姓疑後以諡爲氏紀己同聲字也十一世茲丕公始見春秋又四世楚滅之地在今山東沂州府莒州莒初都計後徙莒計在今萊州府膠州管子小問齊桓與管仲臺上謀伐莒東郭牙望見桓公開口而不閉知言莒也注莒字南口故二君開口相對卽知其言莒按徐莒同音而開口閉口不同故東郭望而知之注傳會字形非也呂不从口

語 筥 筥 箱也从竹呂聲與筭與簍篆同亦曰筲箱疊韻連語字林筥飯器受五升秦謂筥也詩采蘋維筐及筥傳方曰筐圓曰筥淮南

時則具撲曲筥筐注員底曰筥禮記月令以遷爲之字亦作簇方言十三南楚謂之筲趙魏之郊謂之筌簇釋注聲類筥箱也亦盛杯器籠曰筥〔叚借〕託名標識字儀禮聘禮記四秉曰筥注筥稱名也周禮掌客米百有二十筥注筥謂一稯也按禾束四把也詩彼有遺秉魯語出稯禾秉芻缶米此秉與量名十六斛之秉迥別說文秅字注韋昭魯語注張揖廣雅釋器皆誤讀聘禮記而失之惟小爾雅廣物把謂之秉秉四曰筥又廣量秉十六斛最分明與鄭合〔古韻〕詩采蘋叶筥釜采菽叶筥予馬黼

語 梠 梠 楣也从木呂聲亦曰櫋曰梍方言十三屋梠謂之欞注雀梠郎屋檐也亦呼爲連緜文選馬汧督誄梀梠楠之松〔別義〕南都賦楕枅注枅欄也字亦作櫚〔聲訓〕釋名梠旅也連旅旅也

魚 閭 閭 里門也从門呂聲周禮大司徒五家爲比五比爲閭地官閭胥秋官脩閭氏廣雅釋室閭里也公羊成二傳相與踦閭而語漢書張良傳表商容閭又晉大傳三鄰爲閭左傳楚公子閭字子啓〔轉注〕周書武順左右一卒曰閭注陣名又莊子秋水尾閭泄之司馬注閭者聚也水聚族之處故稱閭也〔叚借〕爲廬廣雅釋詁二閭凡也又爲驢儀禮鄉射禮記閭中注如驢一角或曰如驢岐蹄北山經縣雍之山其獸多閭注卽羭也一名山驢又爲黸荀子性惡鉅闕辟閭注黑色也閭盧聲相近又疊韻連語爾雅釋地醫無閭漢書地理志作

廬聲訓說文閭侶也二十五家相聚侶也按侶當作旅古韻楚詞遠遊叶子居都閭呂覽貴直叶居廬音閭吾子韓非揚權叶疏閭廬閭

庶十二名凡庶之派皆衍庶聲 商署切

御 庶 屋下眾也从广炙會意炙古文光字按屋下光多也詩庭燎有輝亦眾盛意春秋考異郵明庶風至按猶曰光風也轉注衡雅釋詁庶眾也釋言庶侈也易晉用錫馬蕃庶書舉謨庶明厲翼詩天保以莫不庶儀禮公食大夫禮士羞庶羞周語制義庶乎以行之段借爲度爲麾爾雅釋言庶幸也又庶幾尚也詩柳庶無大悔禮記儒行其庶幾乎按庶幾猶冀望也又爲盛周禮庶氏注庶讀如樂煮之煮驅除毒蠱之言書不作蠱者字从聲又爲祉蔕氏凡庶蠱之事注庶除毒蠱者或曰眾也是本義又疊韻連語吳都賦注鷓鴣如鵲有色其鳴自呼字亦作鷓鴣訓釋名釋親屬庶摭也拾摭微陋待遇之也謂庶小長叶除莫庶暮顧怒

禡 蔗 諸蔗也从艸庶聲通俗文荊州出甘蔗或作甘柘一物也按亦作竿蔗作甜瞎

禡 嗻 遮也按多語之皃遮遏人言也从口庶聲史記高帝紀遮說漢王正義橫道自言曰遮以遮爲之聲訓說文嗻遮也

麻 遮 遏也从辵庶聲易晉鄭本用錫馬蕃遮音奢語候遮扞衛不行注遮遮闌也呂覽應同子不遮乎親注遮後遏也通俗文天子出虎賁伺非常謂之遮迾段借爲庶管子修廡六畜遮育五穀遮熟注猶兼也

陌 蹠 从足庶聲與跖字別方言一蹈踏蹠跳也楚曰蹠淮南說林蹠越者或以舟或以車注至也段借爲跖蒼頡篇蹠踏也廣雅釋詁一履也又行也楚辭哀郢眇不知其所蹠注踐也淮南脩務蹠達膝原道獸蹠實爲走又自無蹠有自有蹠無泥論蹠鉅者舉遠主術一人蹠耒而耕繆稱各從其蹠而亂生芸說山必食其蹠注猶足踵也又託名嘏識字孟子跖之徒也古顏楚詞哀郢

叫號咨嗟

禡 樁 樹木出發鳩山从木庶聲北山經以柘爲之

禡 蟅 蟅蟲也从虫庶聲字亦作蚔作蠝廣雅釋蟲飛蟅蠭也即上文之蠭蠆爾雅之蠆螫蠭說文之蠆春秋之蠆也又廣雅蟅螫螫盤也盤也鍾也蟅也蚔也蛸也蝑也蚔蝑也按飛蟅即蟅螫同類小別蠆性本不食穀食穀爲災蝗性則害苗者也別義木草之蠆即今俗所云蟻底蟲種類各別

遇 度 法制也从又庶省聲按五度分寸尺丈引也度起于人手取法故从又凡八寸曰咫七尺曰仞八尺曰尋皆同惟倍尋曰常常長也十丈曰引引又也亦長也言度數最長也虞書同律度量衡孟子度然後知長短按古以一黍之廣爲一分橫累十黍得古尺一寸今以一黍之縱爲一分直累十黍得今尺一寸今尺八寸一分當古尺十寸也又宗動天一日一周三百六十五度四分度之一日月隨天左旋日每日右旋一度月每日右旋十三度有奇又禮記衆記百度得數而有常注百度百刻也又周禮司市執鞭度守門注謂尺也周刻之尺耳廣雅釋器度杖也方言五兪宋魏之閒謂之揭又或謂之度注今江東呼打爲度音量度也轉注說文度法制也書盤庚度乃口呂刑度作刑以詰四方馬注法度也詩禮儀卒度傳法度也周禮大司徒九曰以度教節注謂宮室車服之制左昭四傳度不可改注法也襄廿五傳度山林賈注九大爲度禮記緇衣往省括于度則釋注度謂可擬射也又王制度地居民釋文量也少儀不度民械釋文計也又賈子連語以人自鞫謂之度左襄四傳容膾爲度昭廿八傳心能制義曰度書呂刑何度非及詩皇矣爰究爰度爾雅釋詁度謀也段借爲宅小爾雅廣言度居也方言三度凡也廣雅釋詁三度就也左文十八傳不度于善周禮縫人注度西曰柳數文選典引正位度宗又爲劇左隱十一傳山有木工則度之又爲投詩縣度之費聲詩章句度墳也投度雙聲又爲渡楚辭惜賢年忽忽而日度注去也漢書王莽傳度百里之限注踰越也匡衡傳注度過也史記平準書度四百萬石索隱連也聲訓詩縣傳度居也古韻詩汾沮洳如莫度路抑叶度虞又叶格度魚鐸茨叶閣碩炙莫客錯度獲格酢皇華叶駱若度皇矣叶赫奕獲度廓宅闕宮叶柏度尺鳥碩炙作若易繫辭叶度懌故蘧記禮運叶假度御序左隱十一叶度釋孟子叶豫助度管子版法叶幕圖度舍懌白心叶居舍度內業叶舍國度又叶庶圖莊子知北遊叶庶舍居故文子道原同荀子成相叶鬼度途故韓非揚權叶圍度文子自然叶度惡故述素問離合眞邪論叶處度倨路時布故處鳥離騷叶度路又叶鋙度

陌 席 藉也禮天子諸侯席有繅純飾以巾庶省按即蓆也方周禮司几筵說莞蓆紛純加繅席畫純疏初在地者一重謂之筵重在上者即謂之席五席注莞蓆次蒲熊也禮記祭統注設之曰筵舉之曰席儀禮既夕加抗席三注席所以藉廬漢書蕭通傳注席因也劉向傳注席猶因也按席廣三尺三寸今之一長則滿筵丈六尺其尊席皆八尺文王世子遂延三席加繅之函丈也轉注禮記儒行儒有席上之珍注陳也儀禮鄉飲酒禮乃席賓注敷席也論語必正席先嘗之皇疏猶坐也漢書賈誼傳應劭注席大也聲訓說文席藉也段借爲蓆漢書賈誼傳應劭注席大也聲訓說文席藉也釋名席

釋也可卷可釋也古韻詩柏舟叶石席行葦叶席御酢昇炙豫昇炙鵜昇鵜曲禮叶席牲只禮運叶席帶帛炙饋莫鵜音晉子弟子職叶食席

廢 廢閉

劇屬雅釋詁一則少也左隱十一傳工則度之以度爲之又按或體說文刀部重出今刪假借爲杜說文殿閉也周禮雍氏注殿乃掔又爲泠賈爲杕書杕杜惟其殿升殿

遞 渡 遞

濟也从水度聲廣雅釋詁二渡去也三渡過也子史皆以度爲之

蓆 席

陌 廣多也从艸席聲按艸多也轉注詩綢衣之蓆兮爾雅釋詁蓆大也假借爲儥韓詩章句蓆儲也按謂借爲儲也古蘭詩編衣叶蒐作

舍二十八名凡舍之派皆衍舍聲始夜切

馬鵌 陌

舍

舍市居曰舍从今中象屋也口象築也按客居也周禮之廬也路室也候館也皆是周官有掌舍注行所解止之處舍人注猶官也司戈盾及舍注止也禮記曲禮將適舍注主人家也又左莊三傳凡師一宿爲舍呂覽不廣却舍延尸注軍行三十里爲一舍左僖廿三傳其避君三舍賈注九十里也又儀禮覲禮天子賜舍注猶致館也又齊策舍之上舍注甲第也轉注史記律書七正二十八舍淮南

覽冥曰爲之反三舍又鬼谷子本經陰符神龍其舍注宅也又禮記檀弓舍于夏氏公羊莊十二傳散舍請宮中呂覽必已舍故人之家注止也楚令尹舍字子反齊慶舍字子之又周禮太史舍算注謂爲稱非是又漢書高帝紀其舍人陳恢注舍人親近左右之通稱也又主廚內小史官名也假借爲捨易也不如舍廣注置也禮記月令耕者少舍注止也書湯誓舍我穡事釋文廢也爾雅釋詁廢舍也論語山川其舍諸釋文棄也詩車攻舍矢如破行葦舍矢既均箋釋也儀禮鄉飲酒禮古文主人舍服楚語關子文三舍令尹注去也孟子舍正路而不由注棄也議之注不予也魯語與舍蚡緣注不取也西京賦舍利城飾注獸名性吐金故曰舍利又爲藉爲敘禮記檀弓有司以几遝舍奠于墓左疏釋也月令入舉釋菜疏今即釋呂覽仲春入舞舍菜注舍猶置也周禮占夢乃舍萌於四方大胥入學舍采甸祝舍奠于祖廟注皆讀爲釋左桓二傳舍鼓動周禮大馭注乃舍軨或謂借爲捨皆失之又爲赦左襄廿五傳舍之得民哀十二傳乃舍衛侯周書王佩施舍在平心注謂赦罪詩雨無正舍彼有罪傷除也楚語女無謂我老老而舍我周禮司圜上罪三年而舍簡雅釋詁赦舍也又爲舒左襄八傳鄫公稱舍之字子展史記屈原傳舍憂娛哀又爲釋列子天瑞舍然而喜儀禮大射儀古文獲而未舍獲聲訓釋名舍於中舍息也論語君子疾夫舍曰欲之皇疏除也詩行葦簟笫舍之言釋也周禮鄉大夫其舍者注謂有復除宥不收役事也詩羔裘豹袪舍命不渝箋猶處也素問瘧論此榮氣之所舍也注猶居也春秋文曜鉤咸池天潢五星五帝居舍也儀禮喪服傳舍外寢注所謂堊室也穆天子傳出造舍注舍倚廬也史記律書舍者舒氣也古龜詩何人斯叶舍車舝易乾叶下舍禮曲禮叶呼舍故射義叶射縛舍左僖廿八叶舍墓管子版法叶鄉圜度舍櫩四稱叶揭舍圖夜處白心叶居舍度內業叶舍圜度又叶舍薄圜又叶舒固舍海莊子知北遊叶度舍居故文子道原同

舒

馬 陌

舒佾也从舍从予予亦聲按从予手之伸也舍聲小爾雅廣詁舒展也方言六東齊之閒凡展物謂之舒敕淮南原道舒之幎于六合本經纔縮卷舒注舒猶伸也爾雅釋言舒緩也其介條舒注放也假借爲徐說文一曰舒緩也廣雅釋詁四舒遲也書洪範曰舒恆燠若鄭注舒緊延也王注舒惰也詩野有死麕舒而脫脫兮傳徐也月出舒窈糾兮傳遲也穀梁桓十四傳聽遠音者聞其疾而不聞其舒注謂徐緩也禮記玉藻君于之容舒遲疏閑雅也史記五帝紀貴而不舒索隱猶慢也又爾雅釋鳥舒鳧鶩舒鳧鶩儀禮聘禮記出如舒雁又爲慘舒爲釋方言十舒蹇也楚通語也又爲敘爾雅釋詁舒敘也舒緒也又託名標識字詩閟宮荊舒是懲在今安徽廬州府廬江縣西有舒古城左成二傳陳夏徵舒字子南襄廿二傳楚公子追舒字子南又離騷前望舒使

先驅兮注月御也按方言謂望字亦同古讀詩江漢叶車旗舒鋪楚詞大招叶修都媮舒管子內業叶舒固舍薄

麻 郤

郤地名从邑舍聲其地不可攷段借

鵌 涂

涂爲舒玉篇春秋僖三年徐人取鄫

涂

涂水出北鄙山入邛澤从水舍聲按北山經鈞吾之山又北三百里北鄙之山涔水出焉東流注于卬澤涔卬字與涂邛字形體相似未詳孰是

馬 捨

捨釋也从手舍聲廣雅釋詁四捨置也書湯誓釋文捨廢也老子注萬物捨此而求全經傳皆以舍爲之訓放訓棄訓止訓去訓除訓置皆是論語舍瑟而作皇疏訓投荀子勸學鍥而舍之注舍與捨同段借爲舍左莊三傳注捨宿不書疏捨者君行一日止而捨息也按正字當作舍

魚 余

余語之舒也从八舍省聲爾雅釋詁余我也又身也蓋自稱發聲之詞或曰借爲吾亦通左僖九傳小白余敢貪天子之命十二傳余嘉乃勳宋韓駒謂余娘侮離騷皇覽揆余于初度攷經傳亦多以予爲之段借爲餘周禮委人凡其余聚以待頒賜又爲槐史記何叔傳北余漢書作疏又爲徐易困王肅本余余亦重言形況字又託名標識字爾雅釋天四月爲余詩小弁踈麥作除又釋草荼接

余釋文本作荼聲訓爾雅余身也孫注余舒遲之身也釋天李注四月萬物皆生枝布葉故曰余余舒也古讀爾雅釋天叶如余且

魚 余 余 二余也讀與余同易困來徐徐王肅本作余余駿按余郎余之轉文故說文八部記文十二重一

虞 麻 茶 茶 苦荼也从艸余聲稐从艸按茶屬詩谷風誰謂荼苦毖荈荼如飴七月采荼薪櫟禮記月令孟夏之月苦菜秀易通卦驗苦菜生于寒秋經冬歷春得夏乃成顧氏家訓葉似苦苣而細莖有白汁花黃如菊本草稍葉似鸛觜故名老鸛菜轉注爾雅釋木櫄苦荼注樹小如梔子冬生葉可煮飲今呼早采者爲茶晚取者爲荈一名蔎亦名設今字譌作茶埤蒼作檟檟以其味苦故亦名荼茗飲蓋起于漢代也又一切經音義引廣雅茶痛也書湯誓弗忍荼毒傳訴苦也周語宰爲茶毒注苦也假借爲稌夏小正取荼傳荼葦之秀爲蒲萯之也漢書禮樂志顏如荼注荼者今俗所謂蒹錐也詩出其東門有女如荼傳英荼也箋荼茅秀物之輕者飛行無常喻鴞子所捋荼傳蒹荼也周禮掌荼儀禮既夕記茵者用荼吳語望之如荼太元守與荼有守注白也方言十二荼借也按如今蘆花之類可以裝褥爲藉故得藉名或曰借爲賒存疑又爾雅釋草荼委葉詩良耜以薅荼蓼檖穫連彤似茅葦故以藉名之委地亦藉意也又爲紓爲徐尚書大傳厥告荼注殺也考工弓人斲目必荼司農注斫徐也易困來荼荼子夏傳內不定之意虞

魚 徐 徐 安行也从彳余聲廣雅釋詁四遲也易困乃徐有說虞注坤爲徐徐宋衷徐其攻而留其日注緩也轉注按以徑字从彳路字从足道字从辵行字訓道倒之徐亦訓道字古借徐爲壁作途又作塗爾雅釋宮堂途謂之陳又路旅途也釋邱當途梧邱齊策而不利說途也東京賦經途九軌又郭璞遊仙詩長揖當途人注當仕路也又易說卦傳爲大塗鄭注國中三道曰塗禮記儒行道塗不爭險易之利仲尼燕居皆出此塗出也論語遇諸塗又道聽而塗說上林賦長塗中宿注樓閣開陛道石門頌塗路並艱字又作蓩假借爲俱公羊成十五傳魯人徐傷歸父之無後也注徐皆共之辭也隰桑傳東語又爲汙字亦作塗後漢班彪傳注塗污也西都賦注塗污也廣雅釋詁三塗泥也易蹇見家貧塗書禹貢厥土惟塗泥詩角弓如塗塗附禮植弓塗車芻靈夏小正乘塗孟子坐於塗炭答蔡傳振拔滂塗又爲淫瀆書東方朔傳塗者漸洳徑也又爲杇字亦作塗書梓材惟其塗丹雘詩角弓如塗塗附穀梁襄廿四傳畫棋不塗注塗飾釋名塗杇也杜塞孔穴也又爲茶後漢南匈奴傳注塗吾也又爲絵青益稷繡山傳圖各西山經醜塗之水注山名水經伊水注三塗大行轅轅崤澠新序善謀四撫三塗陽城大室荊山紆南九州之險也又重言形況字易困來徐徐注疑懼之詞也馬注安行貌莊子應帝王其鼠徐徐司馬注安隱貌儒行篇詩谷風誰謂荼苦毖荈薅荼如飴注荼苦菜也楚辭遠遊餐六氣而飲沆瀣兮漱正陽而含朝霞注引詩誰謂荼苦其甘如薺又疊韻連語詩北風其虛其邪既亟只且徐又託名轉識字書禹貢海岱及淮惟徐州又紲誓徂茲淮夷徐戎並興後作郁是後製字又爾雅釋天太歲在辰曰執徐又廣雅釋草徐長狐鬼也郭璞楚威王戰勝于徐州注或作舒州舒聲訓釋名釋州國徐州徐行也土氣舒緩也爾雅釋天李注徐舒也釋地李注淮海間其氣寬舒緊性實徐故曰徐春秋元命苞徐之爲言陰牧內安詳也古韻易困叶徐

語 敘 敘 次第也从攴余聲經傳亦以序爲之廣雅百揆時敘周禮司書以敘其財注猶比次也宮伯行其秩敘注才等也司市以次敘分地而鬻市注肆行列也小司寇以敘進而問焉注更也又晉語紀言以敘之注連也假借爲緒爾雅釋詁敘緒也聲訓書皋陶謨惇敘九族鄭注敘次序也釋名釋典藝敘杼也杼泄其實宣見之也古韻書禹貢叶旅敘野敘洪範叶居敘又叶悉惇敘

虞 魚 茶 茶 析竹箕也从竹余聲讀若紓方言十三箋析也析竹謂之箕廣雅釋詁一分也按已析可用者曰萬承作篧即箕之轉語譬經竹笳字亦作茶

魚 餘 餘 饒也从食余聲廣雅釋詁四盈也蔡策不得疑衣餘食呂覽辨土亦無使有餘注猶多也吳仲山碑父有余財以余爲之轉注莊子天道則用天下而有餘注閒暇之謂也荀子富國不求其餘注謂過度公羊春秋序此世之餘事疏末也又廣雅釋詁三餘久也假借爲俱廣雅釋詁三餘皆也又爲豎越絕書越人謂豎曰餘又爲余史記屈原傳餘何長懼又爲庶爲諸周書糴匡餘子務耨注眾也書大傳餘子皆入學法猶眾子也周禮小司徒大故致餘子注謂羨也孟子餘夫注其餘老少倘有餘力者漢書食貨志餘子亦在于序室注庶子也未任役爲餘子呂覽報更張儀魏氏餘子也注大夫庶子爲餘又雙聲連語左昭十七傳乘舟餘皇字亦作艅艎廣雅釋水艅艎舟也又詩卷伯釋文貝黃白曰餘蜮又託名轉識字南山經其名祝餘注或作柱茶又古今人表吳餘昧春秋作夷末吾覩詩檻與叶平渠餘與都人士叶餘旗耶左傳十五叶去餘狐爾雅釋天叶髦餘文子符言叶俑餘精誠叶南除虛餘素問脈要精微論叶膚餘去韓非主道叶餘輔虎宋玉風賦叶疢餘廬

麻 **賒** 貰買也从貝余聲在八曰貰在我曰賒周禮泉府凡賒者祭祀無過旬日喪紀無過三月假借爲奢爲餘後漢王充王符仲長統傳論注賒奢同又爲紓爲徐謝元嘏詩徒使春帶賒

虞 **郩** 郩下邑也从邑余聲讀若徐魯東有郩城書費誓淮夷徐戎左傳周有徐奄史記魯世家楚伐我取徐州皆作徐疑郩字後製

虞 **稌** 稻也从禾余聲古專謂黏者爲稌吾蘇所云糯米也或以爲不黏者亦通語耳今北人曰南米亦曰大米詩豐年多黍多稌禮記內則折稌犬羹兔羹周禮食醫牛宜稌司農注稉也南山經其祠糈用稌注穬也古讀詩豐年叶黍稌

魚 **徐** 舒也从人余聲廣雅釋詁四遲也經傳皆以徐爲之假借爲郩史記齊世家靖簡公于徐州魯世家作俆左傳作舒

虞 **畬** 作塗吳越春秋禹登茅山朝羣臣乃大會計改名會稽山作茅今本誤作茅別義說文一曰九江當畬也民以耕種曰畬易稊稗也从田余聲在今浙江紹興府左傳禹會諸侯於塗山字書益很娶于塗山傳國名字今作塗其他以辛壬癸甲嫁娶者傳會書文也按在今安徽鳳陽府懷遠縣東南

虞 **駼** 駼駼也从馬余聲北野之良馬按駼駼亦雙聲連語周書王會解禺氏駼駼史記匈奴傳駼騠驢駃徐廣曰似馬而青

虞 **涂** 泥也从水余聲按今出雲南臘谷魚 **塗** 泥也从土余聲按今出雲南臘谷

御 **念** 念也从心余聲說文引書金縢王有疾不念予小子之新命念也今本以豫爲之東京賦膚多稱以安念醉注寧也穩天子傳天子使孟念如畢討戎注首讓別義說文念忘也假借雙聲連語字亦作悆說文又曰悆也廣雅釋訓悆憺憂也楚辭謬諫心悆悆而煩寃兮注憂愁皃後漢馮衍傳注悆悆稠稠未定也又賈誼新書孰能無悆悆淮南書悆悆注貪欲也

虞 **涂** 滁州郡治中也假借爲荼廣雅釋詁三塗書也又爲塗爲塗實爲徐滁州郡治中也假借爲荼廣雅釋詁三塗書也又爲塗爲塗實爲徐涂水出益州牧靡南山西北入黑水余聲按今出雲南臘谷入金沙江至四川入江別義魏志王淩傳吳軍涂水字亦作滁周禮司險五溝五塗注五途徑畛涂道路也量人量其市朝州涂軍祉之所里禮記王制士遇之涂爾雅釋邱堂涂梢邱亦作宮途考工匠人注引爾雅釋宮堂涂謂之陳荀子儒效混然涂之人也漢書禮樂志大朱涂廣周慢功勳紹行旅語子涂陸按徐安行也轉注訓道路與行同意又爲沒禮記內則涂皆乾鑿之又爲枯說文枯所以涂也又託名標識字爾雅十二月爲涂磨訓釋名涂度也人所由得通度也古韻詩出車叶華塗居書易豫叶孤塗車弧莊子徐无鬼叶御馬野塗孫武子九地叶居塗

虞 **捈** 心之所欲民借爲茶廣雅釋詁四捈銳也淮南兵畧刻斬茶聲

擔鐶以當脩戟強弩正作荼字亦誤作捈王篇捈刺木也又爲斜廣雅釋詁二捈抒也

魚 麻 **畬** 三歲治田也从田余聲按一歲曰菑二歲曰新田易无妄不菑畬凶菑遇注悉耨曰畬虞翻注田二歲曰畬釋文引說文亦作二歲詩臣工如何新畬聲訓雨雅釋地孫注畬和也田舊緩也

麻 **斜** 抒也从斗余聲讀若茶史記爽斜道注谷名楊君石門頌余谷之川以余爲之假借爲衺今俗用爲斜正字

魚 御 **除** 殿陛也从阜余聲按階級如山石之高下故从阜漢書蘇武傳扶擎下除注謂門屏之閒王莽傳自前殿南下椒除注殿陛之道也西都賦修除飛閣東京賦登自東除廣雅釋室除道也假借爲法廣雅釋詁二除去也詩蟋蟀日月其除傳去也小明日月方除傳除陳生新也箋則以爲四月爲余當之禮記曲禮馳道不除注治也周禮典祀則帥其屬而修除注爲埽之考工玉人以除慝注誅惡逆也老子朝甚除王注潔好也又漢書景帝紀初除之官注凡言除者除故官就新官也又方言三餘或謂之除廣雅釋詁一除愈也又淮南天文是故春夏則羞獸除注冬毛微墮也又爲儲按詩斯干風雨攸除釋文去也非易萃君子以除戎器鄭注去也廣注修也非荀本作處又爲舒詩天保何福不除傳閒也按舒之言予也展也否詔詩斯干叶除丟芋蟄蜂叶莫除矗居天保叶固除庶小旻叶除莫庶

虞 **蒘** 服顧怒靈樞刺節眞邪叶邪除楚詞遠遊叶居貯戲除文子精誠叶由除虛餘

魚 **蒘** 蒘餘按遷餘从竹遷聲粗竹席也

虞 **酴** 酒母也从酉余聲讀若盧蓋今之酵也轉注廣雅釋器餘酒也玉篇云麥酒不去滓飲也齊民要術有蜀人作酴酒法

魚 **蒘** 黃蒘職也从艸除聲似苦蔵別義廣雅釋草蒘蒘地榆也茱萸亦名玉豉

魚 **餘** 餘遷餘从竹遷聲粗竹席也按遷餘亦疊韻連語

射三名凡射之派皆衍射聲 食夜切

馮 陌 **躲** 弓弩發於身而中於遠也从矢从身會意篆文从寸从身保氏三曰五射可農注白矢參連剡注襄尺井儀也按禮射有四大射賓射燕射及鄉射又投壺亦射之細也禮記射義射者男子之事也又射者仁之道也孟子序者射也注射者三綱四矢以達物導氣也轉注漢書蕭望之傳以射策甲科爲郎注射之言投射也又後漢光武紀射聲校尉注射聲謂工射者也夜中聞聲則射之因以爲名又周禮典瑞鄭司農注射讀爲繹繹謂抽矢出入也考工玉人射四寸注炎出者也又列子說符博者躲注凡戲爭能取中皆曰射段借爲斁斁雅釋詁射厭也易說卦水火不相射注射厭也禮記中庸在此無射緇衣服

之無射周禮大宗伯無射周語無射所以宣布哲人令德示民軌儀也白虎通五行射者終也無射者無厭也又爲畢楚辭天問皆歸射鵠而無害厥躬按古書本有益干設言伺獲啟窮治也註訓行窮失之又爲驛廣雅釋詁一祑行也又爲殘春秋繁露郊祀耗射下土又註名標識字史記倀倀射官名音義夜水經漸江水注射堂縣先名上諸暨亦曰句無矣大戴勸學西方有木名曰射干後漢馮衍傳注射于烏纂也陳藏傳注射即今之烏翁也廣雅釋魚射工蜮也又易非谷射朝荊矣作耶穀梁桓九世子射姑莊廿三胥伯射姑釋文本作亦史記作夕左文六傳狐射姑穀梁作夜射姑蓋疊韻連語聲訓禮記射義射之爲言者繹也或曰舍也繹者各繹己之志也又玉藻注謂射之屬疏射則繹也按衛雅釋魚作謝周禮輈人作釋又考工玉人注射其外鉏牙古讖詩大叔于田叔善射工藝也又叶格度射易說卦叶薄射錯逆禮射義叶射繹舍孟子叶序射鬼谷子抶巇叶射繹詩綿瑟叶舞射句中矱

鳥 鵙 鵙 注伯勞也漢書劇通傳語以事而謝之注謂告辭也轉注楚辭大招青春受謝注去也淮南俶真二者代謝舛馳注敓也莊子秋水是謂謝施司馬注化也顏延年詩屬美謝繁論注猶懟也段借託名標識字詩崧高于邑于謝傳周之南國也潛夫論作序既入于謝楚詞注作徐泰苗蕭蕭謝功傳邑也又爾雅釋魚蜮仰者謝釋文本作

豫部第九　臺

射按周禮輈人作澤又爾雅釋宮閣謂之臺有木者謂之榭又無室曰榭宇作榭按臺上有屋無四壁與堂皇之有屋無四壁皆名榭者謂室去序也左宣十六傳成周宣謝火荀子王霸臺謝甚高皆正作謝禮記禮運以爲臺榭左襄三十一傳無觀臺榭穀梁宣十六傳宣榭書僖泰誓宮室臺榭釋文並云本作謝按左哀元傳亦有臺榭陂池焉禮記月令可以處臺榭楚辭招魂層臺累榭淮南精神高臺層榭此皆爾雅所云有木者謂之榭也左成十七傳三郤將謀于榭注謂武室公羊宣十六傳宣宮之榭也東京賦設門曲榭鳥獸光殷賦陽榭外望儀禮鄉射禮豫則鉤楹內以豫爲之此皆爾雅所云無室曰榭也古籀篇下四稱叶榭舍圖夜處文子自然叶謝夜

鳥 麋 麋 麋如小麈膊有香火鹿躲聲字亦作麛爾雅麝父麛足西山經翠山其陰多旋牛麋麛注似獐而小有香

牙十一名凡牙之派皆衍牙聲五家切

麻 牙 牙 牡齒也象上下相錯之形九經字樣石本引作壯齒也古文下又象齒易大畜童豶豕之牙廣注訓白從顧中出牙之象也鄭注謂互之誤字左隱五菁皮草齒牙疏頷上大齒謂之牙轉注後漢崔駰傳童牙注謂幼小也又考工輪人牙也者以爲固抱也司農云或謂之罔書或作輞車人注釋文本或作逗又廣雅釋器機謂之牙釋名釋兵弩鉤弦者曰牙似齒牙也又周禮典瑞牙璋以起軍旅司農注琢以爲牙齒兵象故以牙璋發兵若今時以銅虎符發兵又東京賦牙旗繽紛注古者天子出建大牙旗竿上以象牙飾之又崇牙張注崇牙樹虡上板作鉏鋙者又禮記玉藻佩玉有衝牙皇氏注衝居中央是外畔兩邊之璜段借託名標識字書君牙禮記緇衣作雅呂覽本味伯牙破琴絕絃注或作雅聲訓釋名釋形體牙樝牙也古讖詩行露叶牙家易大畜豶牙徹

麻 芽 芽 萌芽也从艸牙聲廣雅釋艸芽孽也轉注

禡 訝 訝 相迎也从言牙聲周禮曰諸侯有卿訝賈按作接必以言故从言俗字作迓周官有訝士有掌訝司農注引公羊成二傳叢者訝敗者僖禮公食大夫禮從者訝受皮注迎也聘禮訝賜于館注以君命迎賓謂之訝又訝受几于筵前注今文訝爲禭蓋以禭爲之書牧誓馬本弗禦克奔以禦爲之書洛誥御衛不迷詩甫田以御田祖荀子榮辱御旅注逆旅也皆以御爲之周禮田僕注逆衝還之以衝爲之段借爲所訝禮國師故書夏訝馬又爲遵今用訝爲相驚之辭

鷃 迓 迓 此字徐鉉補入說文爲十九文之一从辵牙聲按即訝字之俗書盤庚予迓續乃命于天牧誓弗迓克奔洛誥旁作稷稷迓衡皆衝包所改俗字左成十三傳迓晉侯於新宮公羊成二傳使耼者迓耼者思元嘉貧供職而來迓爾雅釋詁迓迎也古本皆作訝故左

記訊疾以雅注亦樂器名狀如泰筦中有椎又纕衣君雅曰注者序作牙假借字也聲訓釋名釋言語雅雒也爲之雖雒然椎之也古韻禮記樂記

麻 杈 叶旅舉武雅語古下

杈木也从木牙聲亦謂之脊邪俗字作椰作椰其木葉在顛若似樓樹實大如瓠繫在顛若柱物然今俗所用椰瓢是也異物志椰高十餘丈皮堪作索葉可以蓋屋亦可以爲帆實名曰椰子漿可以解暑又可釀酒作醋其子可食核可作器又可雕鏤爲印文其殼堅緻可以爲酒器又可爲琴瑟柱其木理有斑文可以爲几案又可爲棋局其葉可以覆屋可以爲扇可以爲笠可以爲席可以爲帆可以爲索其花名曰椰花可以爲蜜可以爲糖其根味甘美可以生食可以煮食其實外有粗皮次有殼如胡桃殼有三文如人眼狀因名曰越王頭又名曰胡桃

麻 邪 叶現邪切

現邪郡从邑牙聲按其地有琅邪山古齊東南邑也在今山東青州府諸城縣境亦作琊孟子放於琅邪海內東經琅邪臺在渤海朏琅琊之東水經濰水注現邪山名越王句踐之故國也句踐并吳欲霸中國徙都琅琊段借爲衺賈子道術方直不曲謂之正反正爲邪春秋繁露竹林前正而後有枉者謂之邪道禮記樂記回邪曲直祭義雖有奇邪而不治者周書王佩亡正處邪注衺衞也素問邪氣之客於身也注不正之目登徒子好色賦愚鄙之邪臣注僻也爾雅釋器注釋邪交落帶繫於體又後漢靈帝紀天蓐辟邪注皆獸名也又爲餘史記麻書鯨邪子終集解餘分也又疊韻連語詩北風其虛其邪爾雅作徐同又史記滑稽傳汙邪滿車集解下地田也又

呂覽用民其邪不爲勇者與注美劍漢書楊雄傳杖鎮邪注大戟也又爲除廣雅釋宮除道也邪卽除也又爲斜子在宥堂直過也而去之邪邪卽雙聲又助語之詞字亦誤作耶顏氏家訓邪者未定之辭北人卽呼爲也史記刺客傳願不易邪索隱不定之辭漢書外戚傳內邪若不私府小取注語辭也荀子正名其求物也其養生也注邪問之辭邪也亦雙聲古韻詩北風叶虛邪且馴叶駟魚社邪徂靈椓刺節眞邪叶邪除

麻 衰 禪也按裹也从衣牙聲錯本六書故引唐本說文皆作糾也周禮比長有辜奇衰則相及注猶惡也宮正與其奇衰之民注奇衰謂邪非常內宰禁其奇衰注若今媚道可救衰惡過失注衰惡謂侮慢長老言語無忌而未麗于辜者褒衰字他經傳多以回邪爲之

馬 庑 廡也从广牙聲通俗文名堂曰庑廣雅釋室庑舍也周禮圍師燕雀相賀注屋也西京賦大廈成而衆庶悅悅薛注屋之四下者爲廈書訓釋名大屋曰廡并冀人謂之所庑亦屋也屋之正大者也按傳會詩大疋訓字爲

麻 釱 叶徒結切

鉏金也从金牙聲字亦作銴莊子大宗師我且以爲鉗釋文鉗劍名又漢書杜鄴傳注鉗鉏大戟也按鉗釱亦疊韻連語荀子

呂覽淮南皆作莫邪同

麻 莪 叶蒲莪切

邪聲卽呂浦

亞八名凡亞之派皆衍亞聲 衣稼切

亞 亞 醜也象人局背之形青洪範五曰惡流子雖有惡人以惡爲之易繫辭荀本言天下之至賾而不可亞也注次也非今作惡段借爲錏說文貢侍中說以爲次弟也爾雅釋言亞次也書牧誓亞旅詩載芟侯亞侯旅僕禮士虞禮魚亞之擬魚路下四亞之特牲禮亞尸左文六傳爲亞卿焉襄十九傳亞宋子論語亞飯干西京賦常亞于乘輿字亦作婭爾雅釋親兩壻相謂爲亞詩節南山瑣瑣姻亞釋文本作婭

麻 馬 啞 叶烏下切

笑也从口亞聲易震笑言啞啞鄭注樂也按啞啞笑聲也亦重言形況字史記刺客傳吞炭爲啞索隱謂音疹當爲此字本訓

啞 瘖病也字亦作瘂古讀易旅叶鴞啞

啞 詛 相呪也从言亞聲段借爲惡說文一曰長惡

廣雅 惡 亞 過也从心亞聲俗字作噁顏氏家訓惡上安西按宜从西聲於六書俗合周禮司救掌萬民之衰惡過失左定五傳吾以志前惡易繫傳君子以遏惡揚善又不惡而嚴注言脩身脩其惡則爲惡人段借爲亞左昭廿八傳殘虐惡注貌醜也書洪範五曰惡傳醜陋也禮記大學人莫知其子之惡老子天下皆知美之爲美斯惡已管子輕重言惡者美之充也左成六傳其惡易覩注疢疾也又齊語惡金以鑄鉏夷斤欘注麤也呂覽簡選與惡卒無擇注性卒也儀禮既夕記主人乘惡車古文以惡爲亞之屬記喪服小記齊衰惡笄疏檉木爲笄也又易繫詞言天下之至賾而不可惡也荀詩本正作亞呂覽首時其鬼適吾所甚惡也注憎也論語君子亦有惡乎臯陶詩愆疾也史記弟子傳且王必惡越索隱猶言也齊策齊衞之交惡注不睦也呂覽安死非惡其勞也注猶思也易象傳人道惡盈而好謙繫辭傳愛惡相攻禮記王制奉讞惡疑日若子卯也說書夏侯勝傳惡祭察言注謂忌諱又爲誣誡書鄒陽傳惡之孝王注謂譏毀也張禹傳數毀惡之注謂言其過惡又爲忤左成六傳有汾澮以洩其惡注垢穢也周書武順地有五行不通曰惡管子水地夫水淖弱以清而好洒人之惡又漢昌邑哀王髆傳如是背蠭惡矣注惡卽矢也又爲增漢書路溫舒傳理喻匿惡又爲欲書大傳王升舟入水經致惡注當爲亞亞次也又發聲之詞與於烏何安焉等字同實借爲嗟惡曷一聲之轉左桓十六傳惡用子矣注安也家語曲禮子貢問有亡惡乎

齊注何也太元元文皿惡入乎逆注於也荀子法行孔子曰惡歟君何言也注猶言烏小雅鼓鍾惡乎於何也論語惡乎成名孟子惡是何言也注不安事之歎辭也又雙聲連語禮記禮器必先有事乎惡池注當爲呸釋文本作庳彭天子傳作滂沱皆同聲訓釋名釋言語惡扰也扰困物也惡扰雙聲呂覽慎小篇以論好惡注惡惡也漢書爰盎傳後雖忘君注謂諺敗之言其過惡告酬詩遭大路叶路祉惡故節南山叶惡悖雨無正叶夜谷惡振鷺叶惡教夜樂楚詞離騷叶固惡瘉古又叶女汝字惡荀子成相叶惡度遠故文子自然故迉

藥 蛋 亞 虺蜴从虫亞聲一名蚗大

藥 堊 垩 白涂也从土亞聲西山經大次之山其陽多堊注堊似土色甚白子虛賦其土則丹青赭堊注白土也穀梁莊廿三傳天子諸侯丹其雘則守桃翦堊之禰雅釋宮牆謂之堊禮記喪大記既葬翦堊注翦堊堊之飾也後漢尹敏傳堊塗注有泥塗之也考工匠人營國注以蜃灰堊牆既堊即白盡段借爲惡實爲亞禮記郊特牲堊室之中聲訓釋名堊亞也次也先況之次以白灰飾之也

麻 鋅 鋅鋊頸鐶也从金亞聲按鋅鋊亦鼻讀連語一名蚗領

馬 晉 晉 闕按从日亞聲讀若西汗簡以爲惡字云出魏石經今从日必非惡字

下二名凡下之派皆衍下聲 胡雅切

馬 下 下 底也指事錯本从反上爲下按古文一在一之下據古文三又作丅直而屈之書舜典靖若予上下草木鳥獸傳謂幾微予用亂敢厥德予下馬注也詩下武維周其命於緜後也周禮典同下聲疑注謂鍾形下大禮記曲禮君臣上下釋文謂大夫士又爾雅釋詁下落也方言十三捡下也注捡下謂陷下也又禮記射義下而飲注降也史記項羽紀未能下正義以兵威服之曰下周禮司民歲登下其死生注下猶去也荀子堯問曰爲人下而未知也注謙下也書僞五子之歌民可近不可下傳謂失分秦策下兵三川注出兵也古韻哥采薇叶下女股其蒿叶下庶凱風叶下鼓處采薇叶股下紓予爲鬻叶消處滑蒲下訪落叶下家下泉叶下寤句中韻易乾叶下普又叶虎都下又叶下舍蟲叶蠱下巽叶下若雜卦叶故旅下寡處禮記月令叶賦下敖鴻漸叶戶下徂敖版樂記叶旅敖武雅語古下梦詞離騷叶下子竹婷馬女御夫人叶消雪

下少司命叶蕪下子苦招魂叶舞下鼓莽呂魯子度地叶下距弟子職叶坐所矩下繡周書大明武叶晉處賈女下小明武叶女所下苦野敦怒戶琴女伍武又叶古阻下主太子晉叶下禹荀子步相叶悟苦下戶室賦叶下鉏矩禹寓宋策叶五下鼓子御覽中叶普下固文子道原叶與後呂覽任地叶道慕薄郤慕下貴生叶莫下騶冠子度萬叶五下鶡素同陰陽應象大論叶下玄路解合真邪論叶怒下取鶡音易觀叶下化文子道原叶下地老子重德叶主下家語觀周叶下後靈樞官鍼叶下去取補寫又叶理在論府下在苦脹論叶寫下下風賦叶口下愁逸素

下 卉 艸 地黃也从艸下聲爾雅釋草注一名地髓本草一名芑儀禮公食大夫禮記鉶芼牛藿羊苄豕薇古文作苦疑許所見本借苄爲苦耳地黃藥品未宜爲羹段借禮記閒傳苄蕡不納注今之蒲萃也此苄字之形誤

夏 一名凡夏之派皆衍夏聲 胡雅切

馬 夏 夏 會中國之人也从夂从頁从臼臼兩手夂兩足也古文从人少西字夏鄭公孫夏字西又按此字本誼當訓大也萬物寬假之時也从頁臼夂案人當暑燕居于足表露之形于六書爲指事春夏秋冬四時董本字本誼爾雅釋天夏爲朱明夏爲長嬴春秋繁露夏大集也又夏主養夏氣樂又賞爲夏崔靈恩三禮義宗夏大也至此之時物已長大故以爲名轉注虞書帝曰疇咨若時登庸注虞舜也公羊成十五傳春秋內其國而外諸夏注諸夏外土諸侯也謂之夏者大總下上言之辭也左襄廿九傳此之謂夏聲服注與諸夏同風呂覽察今夏之命注東方也又方言一凡物之壯大謂之嘏或曰夏又凡物之壯大而愛偉之謂之夏段借爲廈詩樓與夏屋渠渠法言吾子知夏屋之爲榭檐也地理志注大殿也招魂冬有突夏注大屋也案語緐記吾見封若夏屋者注今之殷形中高兩旁方下也又爲華屋官有夏采巾車孤乘夏葉注五采畫戟約也染人秋染夏注染五色蕾禹貢羽畎夏翟傳雉名又爲楸雅記樂記夏楚二物注榎也又爲版詩皇矣不長夏以革恩按夏假也以與也革亟也猶孟子勿忘勿助長意傳箋訓諸夏矣之蕾多方須夏之子殷郊注夏之言賈也盛臺榭曰榭不夏又爲嫁呂覽求人夏海之窮注大莫也按大者夏字轉注之訓實賈之本訓也又記名標識字白虎通號夏殷周者有天下之大號也周禮大司樂大夏注西樂也詩時邁時夏敷重敷歌大者稱夏思文降帝于時夏箋夏之屬有九又大司樂王夏肆夏昭夏注三夏皆樂章名儀禮燕禮注凡夏以鐘鼓奏之又淮南本經放之夏臺白虎通夏曰夏臺又儀禮士喪禮夏祭饌饋食注厥明夏禮者也又水經夏水注夏之爲名始于分江多竭

夏流故網厥棡既有中夏之目亦包大夏之名矣左昭十三傳王汾夏釋文漢水也水經江水注夏水過郡入江故曰江夏又禮記月令半夏生注藥草又重言形況字廣雅釋訓夏夏行也按猶衙衙古晉雅雅也聲訓屬雅釋言夏暇也禮記鄉飲酒義夏之爲言假也書大傳夏者假也叶茶雅物養之外者也東京賦造我區夏矣注華夏也古韻請寃耶叶故下夏羽四月叶夏暮字禮孔子閒居叶夏露

馬寡　寡少也从宀从頒省頒分賦也故爲少數按此字从古文貧从夏省聲稱雅釋詁寡罕也周禮小司徒各登其鄉之衆寡注民之多少論語則寡尤皇疏少也又禮記曲禮自稱曰寡人注謙也坊記君子以寡怨小人以財怨注寡猶少也小雅廣義凡無妻無夫通謂之寡詩鴻雁哀此鰥寡傳偏喪曰寡禮記王制老而無夫者謂之寡左襄廿七傳生成及彊而寡注寡特也又成十三傳寡我襄公注弱也段借爲顧聽記緇衣故君子寡其言而行以成其信又易說卦巽爲寡髮鄭本作宣聲訓釋名無夫曰寡寡課也課單獨之言也水經洨水注貫復城俗語謬訛謂之寡郃城古韻詩鴻雁叶羽野寡小宛叶鳥寡黍民叶薪吐南寡禦易難卦叶故放下寡處三畧上叶寡苦虞禦周書大明武叶暑處貫女下解禦武主楊雄

切

西三名凡西之派皆衍西聲　豫部第九　裏

馬西　西覆也从冂上下覆之按亡指事讀若罥字與罨罟同

馬賈　賈市也相十傳若之何其以貿害也成二傳賈余餘勇注賈也晉語十眾不以貿好注求也轉注說文一曰坐賣皆也詩谷風貿用不售漢書敘傳呂行詐以貿國注雖也周書命訓極貨則賈其上注貴也論語求善價而賈譙漢石經以沽爲之又越語臣聞之賈人注賈賤買貴者周禮太宰商賈阜通貨賄注行曰商處曰賈載師商賈田注在市賈人其家所受田也司農注吏爲縣官賈財與之田漢書朔建傳穿北軍壘垣以爲賈區又諡記正制命市納賈注謂物貴賤厚薄也周禮典婦功比其小大而賈之天官序官賈八人注主市買郊物賈地官賈師注定物賈左昭廿五傳施鮪假使爲賈正焉儀禮聘禮賈人西面坐俗字作價小爾雅廣言賈價也琴賦經千載以待價兮注物之數也俗又作估荀子儒效君子不如賈人注賈與估同左哀十四傳楚爲賈字伯嚭良借託名標識字禮記雜記鬻市以飯公羊賈舍之也或然即論語之沽則賈又太荒南經有蒼梧之野爰有麋賈注亦麋屬郭訓白虎通賈固也固其有用之物以待民來以求其利者也古韻厥叶暑處賈女下

馬櫝　櫝楸也从木賈聲爾雅楸大而皺楸小而滑楸注老乃皮粗皺者爲楸又梢山樓注今之山楸學名

夏楚二物以夏爲之左襄二傳穆姜使擇美檟襄四傳檟六槚于蒲圃哀十二傳檟可材也別義爾雅又云檟苦荼樹小似梔子冬生葉可煮作羹飲今呼早采者爲茶晚取者爲茗一名荈蜀人名之苦荼按檟非楸梓之楸荼亦非苦菜之荼皆同名異實也

段一十二名凡段之派皆衍段聲　切

麻馬段　段借也閟說文椴又部是从又按字體疑从皮从二未詳其義古文从𠂤从彳从攴謂長說从尚省从彐从又皆未詳晉士伯瑕邘陽子瑕皆名匄鄧駘子瑕名乞皆以瑕爲之左傳晉侯使瑕嘉稱文亦作假

麻　瑕　瑕玉小赤也从玉段聲子虛賦赤瑕駁犖注赤玉也蜀都賦江珠又漢書楊雄傳瞰清雲之流瑕兮注謂日旁赤氣也今字作霞从雲省瑕省亦通字亦作椵江賦璧立椵駁注古段字說文新附椵赤色也段借爲瑕禮記聘義椵不掩瑜注玉之病也管子水地瑕適皆見精也注瑕適玉病也老子善言無瑕讀釋文瑱過也左傳不汝瑕瑜爾雅序劉其瑕隙釋文玉病也廣雅釋詁二瑕蔽也左宣十五傳瑾瑜匿瑕漢書路溫舒傳以惡爲之又爲蝦南都賦駮瑕委蛇又爲蝦詩泉水不瑕有害傳瑕也景北海碑陰瑕垢惡狠賊德音不瑕傳過也又爲遐亶爲瑕思齊烈假不瑕箋烈也又爲傳雅南精

神審乎無瑕注猶眾也廣雅釋詁二瑕裂也又助語之詞禮記表記瑕不謂矣注瑕之言胡也又託名螭魅字亦經洧水注瑕邱魯邑春秋之負瑕矣又禮記檀弓注簡子瑕也釋文本作瑕左莊十四傳傳瑕史記索隱作甫假十二諸侯年表宋共公名瑕春秋作固古韻詩銀鼓叶胡瑕左宣十五叶汙瑕楚詞遠遊叶居瑕戚險轉音楚詞九辨叶瑕加

麻　葭　葭艸葦之未秀者从艸段聲爾雅釋草文孫炎注葦初生葭蘆華含人注一名華詩碩人葭菼揭揭厲彼泉葭秦風蒹葭蒼蒼漢書中山靖王勝傳非有葭莩之親段借託名標識字左定十三年經次于垂葭在今山東曹州府鉅野縣公羊作瑕吾韻詩騶虞叶

馬假　假至也从彳段聲字亦作徦書堯典假于上下爾雅釋詁假陸也樂記假於鬼神注假至也以格爲之段借爲嘏遠也漢書禮登假繁陽令楊君碑假爾俞服武班碑商周假雒

麻　跟　跟足所履也从足段聲此字疑即玉篇大遠也从古段賢爾雅釋詁大也禮記郊特牲假哉聖考也大也儀禮特牲禮遲遲假哉詩賚之初延錫爾純假卷阿純假爾常矣傳

馬　碬　碬

寶典樂蘗純叡左昭廿傳酸叡無言又方言一凡物壯大謂之叡
斥長田君碑遐余作遐侯成碑遐邇作遐易泰不遐遺爾雅釋詁遐
遠也詩天保降爾遐福汲塚不我遐棄皆作遐轉注卷阿俾爾彌爾
遐我釋伊叡文王閟宮天錫公純叡箋受福曰叡載見侯綿緜烝子純
叡箋天子受福曰大叡叡辭有福祚之言禮記禮運祝以孝告叡以
慈告又修其祝叡注叡者祝爲尸致福於主人之辭也又祝叡辭說
釋文本作假以假爲之儀禮少牢禮以叡於主人古文以格爲之或
曰皆借爲嘏存參假借爲助語之詞詩南山有臺遐不眉壽旱麓遐
不作人古韻詩載見叶酤叡馴宮叶叡魯詩宥密禮記禮運叶戶
下祖鼓叡祖父所祜又叶叡度御序轉音又子道原叶叡地

麻　麻　麻
馬　馬　馬
叡　叡　叡

叡木可作牀几从木段聲讀若賈爾雅叡根注柚屬也子大如
孟皮厚二三寸中似枳食之少味按叡葉似桐甚大陰廣其下
常庇人葭高麗人作人棧贊曰三椏五葉背陽向陰欲來求我根樹
相葉說文繫傳叡梓屬非段借託名標識字周禮封人注衝設於鼻
如叡狀也疏置於大上謂之叡

嗎　嗎

暇　暇

按漢時繫大之具有曰叡者
閑也按閒也从日段聲書無逸不敢自暇自逸左成十六傳好
以暇音語叡豫之吾吾楚語官寮之暇經傳多以假爲之古韻

麻　麻　麻
馬　馬　馬
痕　痕　痕

詩伐木叶酒酤鼓舞暇何草不黃
叶虎野暇小旻叶除莫瘉暇顧怒
女病也从疒段聲別義廣積病素問大奇論三陽急爲痕注太
陽受寒血疑爲痕氣厥論爲虛寒又南山經麗膚之水多沛育
注羅病也

麻　麻　麻
馬　馬　馬
假　假　假

非眞也从人段聲墨子經上假今不然也詩小弁假寐毋逝
不脫冠衣而寐曰假寐史記項羽紀爲假上將軍正義攝也漢
書匈奴傳假合單于初立注猶言或當也段借爲段廣雅釋詁二假
借也禮記曲禮假爾大龜有常號固也左隱十一年傳而假手於我
寫人漢書張遂傳遂適開倉廩假貧民文帝紀賛常假借納用爲周
書皇門假余德音管子四稱假龍鷺貴小閒假而禮之公羊桓元傳
其言以撰假之何易之也又爲叡爾雅釋詁假大也易萃王假有廟
書爲禹謨不自滿假詩烈祖嗟假無言儀禮士冠禮宜之于假禮記
鄉飲酒義夏之爲言假也禮運是爲大假曾子問不旅不假方言一
凡物之壯大者而愛偉之周鄭之閒謂之假又爲退實亦爲叡列子
黃帝而帝登假禮記曲禮天王登假淮南齊俗乘雲升假爾雅釋詁
假已也史記六國表魏王假越絕書作敬又爲假說文一曰至也廣
書曰假于上下方言一假至也易家人王假有家晉亮典假於上下
詩雲漢昭假無贏禮記王制歸假于禰祖孔子閒居昭假遲遲注至

也又爲叡詩長發昭假遲遲箋假暇列子力命行假念死乎注當作
何暇登樓賦鄰假日以銷憂漢書薛宣朱博傳贊注假讀休假又爲
嘉詩假樂假嘉君子維天之命假以溢我酈似哉皇考爾雅釋詁假
嘉也又爲疵詩思齊厲假不瑕箋病也唐公房碑作癘盡不遐又爲
固詩文王假哉天命又爲駕淮南主術假輿馬者足不勞而致千里
又爲賈莊子山木子獨不聞假人之亡與李注假國名也非是廣雅
釋詁三假嘏也卽交陽之伋又助語之詞詩維天之命假以溢我說
文作誐左襄廿七傳作何以恤我又託名標識字禮記檀弓公肩假

麻　麻　麻
馬　馬　馬
猳　猳　猳

古今人表作瑕古韻僊禮士冠禮叶假甫楚
詞招魂叶夜錯假賦越人招叶假路處

麻　麻　麻
馬　馬　馬
叚　叚　叚

假漢書翟方進傳與叡猪連繫
都亭下古韻左定十四叶豬叡

麻　麻　麻
馬　馬　馬
騢　騢　騢

馬赤白襍毛从馬段聲爾雅釋畜彤白襍毛叡詩駉有騢有叡
聲訓說文又謂色似叡魚也按叡魚班文此魚名與鱘大鰬之
別然亦可云色似叡也古韻詩駉叶緊魚祁邶

麻　麻　麻
農　農　農

牡鹿从鹿段聲以夏至解角爾雅釋獸鹿牡
麀牝鹿其子麛又麎麎短脛字亦作麎作麎

麻　麻　麻
馬　馬　馬
鰬　鰬　鰬

魚也从魚段聲爾雅鰬大鰬注出海中長二
丈頭長數尺按此長須水蟲小者纔寸許吾疏以爲常饌又爾雅
鯇大者謂之鰬注鯇似鮎四脚前似狗後似猴如小兒啼大者
長八九尺海外西經龍魚陵居一曰鰬按此卽人魚也亦名鰬亦名
鰬魚物志鯇魚體而足行故曰鰬魚含水仰天不動小鳥就
飲因而吞之

蝦　蝦　蝦

蝦蟆也从虫段聲按蝦蟆蛤韻連語賈誼弔屈原文夫豈從蝦
與蛭蠏注蝦蟆易通卦驗景風至而博勞鳴蝦蟆無聲按卽月
令之反舌無聲也段借爲鰕楚辭通路從蝦分遊陼注小魚也又爲
霞宮爲取山海經景烏日烏朱蝦九光蜀都賦舒丹氣而爲霞東京
賦揚朝霞楚辭遠遊載營魂而登霞今字皆作霞釋名白雲映日光
而成赤色假日之赤光而成也故字从段遐聲按从叢省段聲其實

麻　麻　麻
馬　馬　馬
鍜　鍜　鍜

只作叚見甘泉賦
鍜鍛鎚鑿也从金段
合韻聲轉鰕鼈龍連語

麻

家 家 居也从宀豭省聲古文从宀从豕豭亦豕也按蘇氏侗曰字與牢同意借爲人所居室段懋堂先生云此象學者但見从豕而已从豕之字多矣安見其爲豭省耶何以不从段而訓圂圂此乃豕之居段爲人之居卑牛之居段爲狗鼠之牏卑也豢豕之生子寡多故人居聚處借用其字久而忘其本義使段借之義得冒據之蓋自古而然許書之作蓋正其失而猶未免此且曲爲之說是千慮之一失也家篆當入豕部駁按許書之失其必不可從者以十幹十二枝爲本字本詣此泥于師承未經釐正耳餘皆未可輕議也豕之義甚顯許不謂會意者必有所受斷非肌說省聲之字如羔羭失送杳耿狄監豺泊炊宥鬲梓虡煉醉閒獵鮮旬宦懷廻鴛義融融歎犖獶安桃暴室獷敓紳之類無慮數十字何獨於此而疑之使秋梓等無攜文或體可證不亦可疑耶許書殘闕不少烏知元本不再出一不省之籀今或奪去耶放家古文有从宀下大者見郭氏汗簡戴說不爲無因然經傳未有以家作豕圈用者豈宜妄滋異說段訂嘉字爲嘉省聲若家下之議學者亦但知嘉而已

豭 雅釋宮牂牝豝豭之閒謂之廑其內謂之豕詩緜本有家室傳室內曰家易睽卦傳家人內也又周禮小司徒上地家七人注有夫有婦然後爲家左文十八傳男有室女有家人字子家者魯公孫歸父齊析歸父楚仲歸歸生皆名歸轉注氏于諸侯曰國大夫曰家書舉謚凡夜浚明有家易師開國承家禮記禮運藏于私家又周官有家司

馬家宗人載師以家邑之田任稍地注家邑大夫之采地又卿斷天家百官小吏之所稱天子無外以天下爲家故稱天家後漢馬融傳注三家三皇也又呂覽貴卒爭先入公家注公之朝也又漢書惠帝紀見蘭陵家人非中庄家人言庶人之家按猶今言人家也又晉子乘馬三夫爲一家與周禮小司徒夫家異假借爲賈莊子列禦寇單于金之家又左桓八傳家父古今人表作嘉甫顏詩桃天叶華家行露叶牙家騶鵻叶據葭租瘕家朱蕤叶家居我行其野叶檖居家訪落叶下家左襄四傳叶家大僖十五叶孤弧始逋家虛

嫁 稼 禾之秀實爲稼莖前爲禾从禾家聲一曰在野曰稼按在廷則曰穡詩甫田曾孫之稼箋禾也謂有桑者也轉注詩伐檀不稼不穡傳種之曰稼收之曰穡大荒南經巫戴民不稼不穡食也書洪範土爰稼穡周禮遂大夫簡稼器注耒耜銚基之屬儀禮少牢禮宜稼于田古者后稷作稼又周禮司尊彝祼用鬱鬯以祼爲之司農注稼尊盡祼也聲訓周禮序官司稼

嫁 嫁 女適人也从女家聲按家亦意聊雅釋詁嫁往也易序卦歸妹女之終也儀禮喪服子嫁反注凡女行于大夫以上曰嫁行

于士庶人曰適人方言三女謂之嫁子注言往適人段借爲賈西周策以嫁之賈也注賈也聲訓方言一自家而出謂之嫁由女家而出爲家也自虎通嫁者家也婦人外成以出適人爲家

舉一名 古雅切

馬

舉 聞 王爵也夏曰琖殷曰斝周曰爵从𠂤从斗門象形按从斗門象形與爵舉同意或說舉受六升按舉受一升詩行葦洗爵奠舉禮記禮運醆舉及尸君非禮也明堂位殷以斝郊特牲舉角觥天子曰舉詩侯曰角左昭七傳昭以瑤瑩玉飾舉耳昭十七傳若我用瑂舉玉瓚假借爲嘏周禮量人與鬱人受舉歷而飲之鬱人與量人受舉舉之卒爵而飲之又爲稼司穡疑用舉與聲謚明堂位殷以斝注畫禾稼也按周禮舉與先鄭讀爲稼其他爵名之舉非必畫禾稼也否韻詩行葦叶御舉

乍十五名凡乍之派皆衍聲 鉏格切

馬

乍 𠂤 止也一曰亡也从亡从一按止亡詞也从亡一以礙之指事與乏以凝匕从以芭川毋以止姦弟以止氷同意亡與止亡皆倉猝事故亦爲倉猝之詞廣雅釋言乍暫也孟子今人作見孺子左傳桓子作謂林楚以離爲之又蒼頡篇乍兩辭也未詳其義兩疑止网

二字之誤

乍 迮 迫也从辵乍聲段漢陳忠傳共相壓迮文選敷逝賦注引聲類迮迫也俗字作笮廣雅釋詁一窄陋也華山亭碑齋室逼窄假借爲作說文迮迮起也从辵作省聲按迮迮意取之作起意取之是亦不必傳會作省也又爲作公羊僖今者迮而與季子圍

乍 詐 欺也从言乍聲爾雅釋詁詐僞也方言三膠譎詐也詐通語也荀子脩身陋行曰詐富國有持挈伺詐注僞其辭新序襍事人窮則詐公羊哀九傳詐之也注謂陷阱奇伏之類呂覽義賞繁職之君不足于詐注謂詭變而用奇也務本無功伐而求榮富詐也注以虛取之爲詐假借爲作公羊僖三十三傳詐戰不日注詐卒也齊人語也否韻左宣十五叶詐虞音語叶詐胙周青周祝書周祝叶事詐

乍 胙 祭福肉也从肉乍聲周禮以脤膰之禮親兄弟之國先神錫福同受之意爾雅釋天夏曰復胙左僖九傳王使宰孔賜齊侯胙僖四傳歸胙於公周禮膳夫徹王之胙俎注主人飲食之俎皆爲胙俎管子小問祝鬼已疵獻胙轉注周語永錫胙允注胙福也胙以天下注祿也齊語反胙于絳注賜也又位也左襄十四傳世胙太師注胙報也隱八傳胙之土而命之氏字亦作祚詩既醉永錫胙允釋文本

作祚左昭十一傳葬胙之也釋文本作祚段借爲作荀子哀公登角胙階曹騰碑陰踐胙之初東都賦漢祚中缺注位也恩倖傳論竇祚鳳傾注猶贊命也贊訓周禮膳夫親徹胙俎疏胙酢也

笮 藥 陌

迫也在瓦之下椽上從竹乍聲按屋上薄也一名筰如今之簟廣雅借爲迮漢書王莽傳迫笮青徐盜賊後漢耿恭傳笮兩翼計而飲之注謂壓笮也廣雅釋詁二笮迫也詩雨無正箋其急笮且危急又爲整音語其次用鑿笮注躁刑也長笛賦鑿笮別義儀禮既夕甲胄干笮注矢箙也周禮司兵注作箬又廣雅釋室楷謂之笮聲訓說文笮迫也釋名釋宮室笮迮也編竹相壓迫迮也釋兵受矢之器織竹曰笮相迫笮之名也

詐 藥 陌

楚人相謁食麥曰詐從食乍聲方言一作食也相謁而食麥饋謂之餈楚曰詐又相謁而餈亦或曰詐

柞 藥 陌

柞木也從木乍聲水經河水注吳越之閒名柞爲櫪西山經大時之山上多穀柞詩釋柞械拔矣棫樸也柔蔽雜柞之枝撥木不中材析薪之用居多假借爲搓詩載芟載柞周禮序官柞氏注柞除木之名除木者必先刊剝之西京賦柞木翦棘後漢馬融傳注柞邪所木也又爲迮考工輪人敝小而長則柞兒氏侈則柞又託名幅讖字決書宣帝紀五柞宮水經渭水注長楊五柞並以樹名宮亦猶

陶氏以五柳立稱字亦作稯揚雄傳振師五稯又水經若水注稯夷也蜀曰邛淚嶲越謂曰稯皆夷種也詩載芟叶柞澤

昨 藥

譯文本作昨又作作假借爲酢周禮司几筵昨席莞紛純司

作 藥 陌

與子偕作周禮鄉師凡作民考工記或作而行之儀禮特牲禮三獻作止爵禮記禮運後聖有作左襄廿三傳而後作焉論語含瑟而作孟子天油然作雲又爾雅釋言作爲也易益利用爲大作書舜典汝作司徒周書太子晉士率衆時作詩下武世德作求常武王舒保作箋行也周禮羅氏蜡則作羅襦注猶用也又儀禮鄉飲酒禮作相爲司正注使也禮記哀公問作色而對注猶變也書序汩作傳與也又廣雅釋詁一始也詩駉思馬斯作又生也詩天作高山又長也老子未知牝牡之合而全作又書大傳五作十道注五敎也段借爲詛詩蕩侯作依祝又爲詐禮記內則魚曰作之又爲鑿鄭特牲作鑿禮官周禮太卜則眡高作龜又爲詐禮記月令毋或作爲注今爲詐僞又爲作周禮稻人以涉揚其芟作田注猶治也又爲化

孟子聞文王作興此形譌之誤又爲韻連詞爾雅釋天太歲在酉曰作噩李注作鄂皆物芒枝起之貌淮南天文注作鄂蓉落也萬物皆陂落吉驩詩緝衣叶蕃作無衣叶澤戰作沛那叶澤作宅駟叶繹維繹歎作關宮叶柏度尺易碩奕作蓍那叶數奕客悸昔作夕悋柔徵叶莫故易解叶作斫乍元符叶繇據拂圌作愛荀子勸學叶蠆作管子度地叶迫作

柞 藥

慙也從心作省聲按乍聲禮記曲禮容無作祭義孝子臨尸而不怍公羊宣六傳盧公心作焉字亦作愆荀子儒效無所疑怍太元上階天不愆段借爲作曲禮容無作注顏色變也管子弟子職顏色毋作注閒變其容皃又爲詐論語其言之不怍吉韻禮記曲禮叶席怍尺

阼 遇

主階也從阜乍聲從阜者與階除同意後禮經射禮席主人於阼階上注東階也禮記冠義故冠以作字亦作胙祝睦碑銘詐州郡廣雅釋詁三阼主也按天子踐阼臨祭祀故國運曰阼阼位也今字亦作祚段借爲胙儀禮特牲禮祝命徹阼俎聲訓儀禮士冠禮所以啓阼賓客也

酢 藥 過

酬也從酉乍聲亦曰藏經傳多借爲酬醋字今酢酬二字互譌如稯種之比段借爲酬爾雅釋詁酢報也蒼頡篇客報主人曰酢廣雅釋詁一酢樂也又託名幅讖字方言五餘自關而東謂之酢餘舌韻詩楚茨叶酢獲格酢郊業叶炙酢行葦叶唐酢昔

誰 過

譸譸也從言作聲論語其言之不怍以怍爲之

筰 藥 陌

笮也從竹乍聲竹索也今之索繩假借爲迮周禮典瓶修聲筰別義周禮司兵注有甲冑干筰儀禮既夕作笮矢箙也聲訓筰名引舟者曰牽筰作也起舟使動行也

巴 麻

巴蟲也或曰食象蛇吞象三歲而出其骨巴蛇也段借爲地名連語漢司馬相如傳諸侯巴凡注一名巴蕉字亦作芭說文艸部蕉芭也又說木部芭枲也今三巴是史記張儀傳稱苴蜀周書王會巴人以比翠鳥注巴人在南郡荀子強國秦西有巴戎注巴在西南戎在西皆誤蜀都賦其中有巴敖巴戟注巴戟巴戟天也字亦作芭史記張儀傳注益州天苴譌爲芭黎索隱芭黎即織木貫爲葦籬也今江南亦謂葦籬曰

巴九名凡巴之派皆衍巴聲 伯家切

馬字與尾當五今乃四不足一上讀死矣新序祿事驊騮綠駿天下之俊馬也春秋考異郵地主月精爲馬大戴記易本命月主馬十二月而生洪範五行傳馬者兵象白虎通封公侯物易說卦乾爲良馬爲老馬爲瘠馬爲駁馬爾雅釋畜首馬騋周禮職方質劑掌馬原簫注天文辰爲馬漢書天官爲馬爲武爲能桓月值大火刻俗其種是謹與馬同氣撰辰言房星天駟也故曰辰爲馬又周官大司馬吏記趙世家賜號爲馬服君正義引晉志林馬兵之首也又貫子等齊天子諸侯官門曰司馬轉注莊子逍遙遊野馬也崔注天地間遊氣如野馬馳也又禮記投壺謂爲勝者立馬注馬勝算也謂之馬者若云枚數如此任爲將帥乘馬也又景福殿賦承以陽馬注四阿長桷也又說文桓行馬也今俗謂之擋眾又爾雅莽馬訓遂螽馬屋蕭蔥也馬唐馬飯也馬帝屈馬第也字書有馬腦石次玉者或以形或取意段借爲罵魔雅釋詁三馬罵也又託名轉識字爾雅釋草馬藍即菜青草馬易即車前鼠即羊蹄廣雅釋草馬莧即馬齒莧馬辛即靡草馬先即茵蔯馬狀即蛇牀馬黍即水荻馬錢即荔挺爾雅釋蟲馬蜩即大蟬方言十一馬蛙其大者謂之馬蝦淮南脩務馬蠶蟲也管子地員黑鬣馬夫注草名莊辭怨世馬蘭踐踶而日加注惡草大都物之大者謂之馬亦謂之牛或謂之王也又水經巨馬水注馬邑川俗謂之磨川聲相近聲訓說文馬怒也武也周禮目錄馬者武也言爲武者也管子形勢解馬者所乘以行野也告部詩漢廣叶楚馬叔于田

叶野馬武大叔于田叶馬組舞舉虎所女東山叶禍馬吉日叶午馬慶所采薇叶昔予馬鹿鳴叶鄙馬卷阿叶章馬楚丙解驖叶下宇佇姤馬女爸子徐无鬼叶鄉馬野坰

鵪 鵪 師行所止恐有慢其神下而祀之曰鵪从禾馬祭禮記王制禡于所征之地詩皇矣是類是鵪傳於野曰鵪相序講武類鵪也周禮大司馬有司表貉以貉爲之或曰祭造軍法者聲訓肆師祭表貉注武爲十百之百或名此祭爲百者以其取應十得百爲十倍之義詩桓序殖貉之言百祭祀此神求獲百倍漢書敘傳祀者馬也轉音詩皇矣叶鵪附俾

鶐 鶐 存鄣健爲縣从邑馬聲在今四川敘州府治西南

鶐 鶐 从广馬聲廣雅釋詁一鶐創也曰病一曰惡气繫身也一曰傷

鶐 罵 詈也从网馬聲字亦作駡漢書賈誼傳答駡弃市之法聲訓釋名罵迫也以惡言詆迫人也

麻 瓜 瓜瓞也象形按蘇也膝生布于地外象其實易娠以杷苞瓜虞注瓠瓠瓜續漢五行志瓜者外延離本而實詩緜緜瓜瓞

說文通訓定聲　豫部第九

芭龍按蘊俗謂之龍芭古韻魚部大招叶酪華薄揭

鶐 靶 轡革也从革巴聲按轡首革漢書王褒傳王良執靶吳都賦迴靶乎衍畎

麻 杷 收麥器从木巴聲桂之屬方言五杷宋魏之閒謂之渠挐或謂之渠疏注無齒爲朳字亦作扒作捌心別巴一聲之轉漢書貢禹傳捽中杷土注手捽之也段借爲靶釋名釋樂器引手卻曰杷據卽今琵琶宮作挑靶又雙聲連語說文枇篆解枇杷木也聲訓釋名釋用器杷播也所以播除物也杷播雙聲

麻 鈀 鈀 興華之白也从白巴聲蠶桷經紛紛鈀鈀終而復始亦重言形況字字亦作皤廣雅釋草蘩華也

麻 豝 豝 牝豕也从豕巴聲一曰二歲能相把拏也孫氏星衍采宋本作一歲詩騶虞壹發五豝吉日發彼小豝周禮大司馬小禽私之司農注二歲爲豝禮記射義注歲一

馬 把 把 握也从手巴聲廣雅釋詁三持也孟子拱把之桐梓注以一手把之也莊子人間世其拱把而上者司馬注一手曰把禮記曲禮注附把中釋文手執處也楚辭東皇太一盍將把兮招魂芳淮南繆稱無把之枝漢書張敞傳把其宿負射雉賦辰弩旋把古讀管子度地叶把

麻 葩 地叶把

麻 鈀 鋪女野 巴聲 兵車也一曰鐵也司馬法晨夜內鈀車从金巴聲按兵車或施今述鐵固之取其堅緻別義方言九凡簡其廣長而薄鎛謂之鍡或謂之鈀籀廣釋器鈀鎛也

馬 靶 靶 猲獟也从巴帚關按字當从帚巴聲卽今琵琶字據搜神記謂琵琶如聲聲則語之轉

麻 葩 葩 華也从艸鈀聲按謂等之麗采美盛聲類葩取其盛皃也琴賦若采葩於素風注古本葩字爲花皃西京賦吐葩綴采思元賦百卉含葩轉注字亦作芭楚辭招魂傳芭今代舞注巫所持香艸名也漢書有侯芭又思元賦攘瑚與而樹葩兮注蓋之金華也東京賦葩瑤曲臺注葩瓜悉以金作華形蓋借

馬五名凡馬之派皆衍馬聲

馬 駉 馬牝也周禮廋人馬八尺以上爲龍七尺以上爲駉六尺以上爲馬公羊隱元傳注五尺以上爲駒象頭形無髦獨文而古文象形有髦漢書石建奏事事下建讀之曰誤重

馬 駒 駒 馬二歲曰駒三歲曰駣四歲曰騋五歲曰騵六尺以上爲馬七尺以上爲龍象頭形有髦獨文而古文象形有髦漢書石建奏事事下建讀之曰誤重

馬 駣 駣 馬三歲也从馬召聲

馬 騋 騋 馬七尺曰騋从來聲詩小雅作駱

馬 騵 騵 馬腹白也从馬夏聲詩小雅作駽

馬 駰 駰 馬陰白雜毛也从馬因聲

馬 騅 騅 馬蒼黑雜毛如騅文从馬隹聲

馬 騢 騢 馬赤白雜毛也从馬叚聲

馬 騮 騮 馬赤黑色也从馬留聲

馬 騏 騏 馬青黑文如博棋也从馬其聲

馬 騧 騧 黃馬黑喙也从馬咼聲

馬 驪 驪 馬深黑色从馬麗聲

馬 騜 騜 馬黃脊也从馬兆聲

馬 騜 騜 馬白州也从馬州聲

馬 騜 騜 馬白脊也从馬昔聲

馬 騜 騜 馬黑脊也从馬易聲

馬 騜 騜 馬黃白色也从馬皇聲

馬 騜 騜 馬白額也从馬的聲

馬 騜 騜 馬後左足白也从馬主聲

馬 騜 騜 馬後右足白也从馬王聲

馬 騜 騜 馬左足白也从馬圭聲

馬 騜 騜 馬右足白也从馬生聲

馬 騜 騜 馬白胷也从馬包聲

馬 騜 騜 馬白膺也从馬雁聲

馬 騜 騜 馬白喙也从馬豕聲

馬 騜 騜 馬白面也从馬白聲

馬 騜 騜 馬白鼻也从馬自聲

馬 騜 騜 馬白口也从馬臼聲

馬 騜 騜 馬白髦也从馬毛聲

馬 騜 騜 馬白尾也从馬尾聲

馬 騜 騜 馬白蹄也从馬帝聲

馬 騜 騜 馬白腹也从馬复聲

馬 騜 騜 馬白股也从馬殳聲

馬 騜 騜 馬白胯也从馬夸聲

馬 騜 騜 馬白脛也从馬巠聲

馬 騜 騜 馬白肩也从馬肩聲

馬 騜 騜 馬白項也从馬工聲

馬 騜 騜 馬白膂也从馬呂聲

馬 騜 騜 馬白脊也从馬脊聲

馬 騜 騜 馬白背也从馬北聲

馬 騜 騜 馬白腰也从馬要聲

馬 騜 騜 馬白尻也从馬九聲

馬 騜 騜 馬白胷也从馬包聲

馬 騜 騜 馬白膺也从馬雁聲

馬 騜 騜 馬白喙也从馬豕聲

馬 騜 騜 馬白面也从馬白聲

馬 騜 騜 馬白鼻也从馬自聲

馬 騜 騜 馬白口也从馬臼聲

馬 騜 騜 馬白髦也从馬毛聲

馬 騜 騜 馬白尾也从馬尾聲

馬 騜 騜 馬白蹄也从馬帝聲

馬 騜 騜 馬白腹也从馬复聲

馬 騜 騜 馬白股也从馬殳聲

馬 騜 騜 馬白胯也从馬夸聲

馬 騜 騜 馬白脛也从馬巠聲

馬 騜 騜 馬白肩也从馬肩聲

馬 騜 騜 馬白項也从馬工聲

馬 騜 騜 馬白膂也从馬呂聲

馬 騜 騜 馬白脊也从馬脊聲

馬 騜 騜 馬白背也从馬北聲

馬 騜 騜 馬白腰也从馬要聲

馬 騜 騜 馬白尻也从馬九聲

緜瓜瓞傳瓜紹也禮記玉藻瓜祭上環月令王瓜生注王瓜萆挈也詩木瓜傳木瓜楙木也可食之木轉注後漢董卓傳注瓜者蓄弓頭爲瓜形也叚借論語瓜祭必齊如也鄭注魯讀爲必按謂形近而譌古韻詩七月叶瓜壺苴傳夫木瓜叶瓜琚信南山叶廬瓜菹

廣 **苽**

苽 雕苽一名蔣从艸瓜聲按蔣也其米雕胡俗名茭中臺如小兒臂曰苽手可食其根亦曰葑字亦作菰周禮食醫禮記內則有苽食楚辭大招設菰粱只注菰粱蔣實漢書司馬相如傳蓮藕菰盧淮南詮言菰飯犓牛弗能甘也天文大旱苽封熯江賦泛之以遊菰叚借爲菰風俗通聲音菰吹鞭也菰者撫也言其節撫威儀又爲觚校官碑履菰竹之廉

廣 **呱**

呱 小兒嗁聲从口瓜聲詩生民后稷呱矣廣雅釋訓呱呱號也書益稷啟呱呱而泣亦重言形況字古韻詩生民叶去呱訏路

廣 **觚**

觚 鄉飲酒之爵也一曰觴受三升者謂之觚从角瓜聲按禮飲爵也儀禮特牲禮記二觚注爵一升觚二升觶三升角四升散五升考工梓人觚三升注觚當爲觶論語觚不觚馬注禮器也按凡爵觚觶角散實之以行酒皆曰觴大戴記曾子事父母執觴觚杯豆而不辭儀禮燕禮坐取觚洗又賓洗南坐奠觚叚借爲柧史記酷吏傳破觚而爲圜索隱觚八稜有隅者漢書注觚方也莊子大宗師其觚而不堅也崔注稜也西都賦上觚稜而棲金爵太元大自創以觚注法也文賦或操觚以率爾注木之方者古人用之以書猶今之簡也按若今書童所用粉板既書可拭去再書者或六面或八面有稜角卽孔子所歎也又爲把淮南主術操其觚招其末注劍拊又爲孤爾雅釋地觚竹莊子大宗師王注觚特立不羣也又爲苽漢書司馬相如傳蓮藕觚盧注觚盧扈魯也疊韻連語聲訓韓詩說二升曰觚觚寡也飲當寡少

廣 **柧**

柧 棱也从木瓜聲又柧棱殿堂上最高之處也凡木四方有隅爲棱八棱爲柧故殿堂上最高之處曰柧棱史記破觚西京賦上觚棱以觚爲之又莊子養生主而況大軱乎崔注軱槃結骨字亦作軱

麻 **窊**

窊 窊污衺下也从穴瓜聲按窊污疊韻連語廣雅釋詁一窊下也史記污邪滿車污邪亦疊韻連語謂下地田邪窊者也吳都賦窊隆異等長笛賦窊隆詭戾漢書禮樂志窅窊桂華江賦泝洄窊漢注不平之皃亦雙聲連語字亦作洼又作㼜周禮形方氏注正之使不㼜邪離絕疏㼜者兩頭寬中狹邪者一頭寬一頭狹

廣 **罛**

罛 魚罟也从网瓜聲詩碩人施罛濊濊魯語水虞於是乎講罛罶吳都賦同罛共羅淮南說山好魚者先具罟與罛注罛大網下又說林罛者扣舟注罛者以柴積水中以取魚魚聞擊舟聲藏柴下壅而取之駁按此罧字形體之誤與罛不涉非罛字或作𦉼也

廣 **狐**

狐 祆獸也鬼所乘之有三德其色中和小前大後死則丘首从犬瓜聲補行記狐一名野干多疑善聽漢書文帝紀朕狐疑注狐性多疑每渡冰河且聽且渡故言疑者稱狐疑易未濟小狐汔濟注狐獸之長尾者也解田獲三狐注狐隱伏之物說苑善說狐者人之所攻也詩七月取彼狐貍叚借爲弧廣雅短狐蜮也按能含沙射人亦名射工又託名標識字方言十一蛐蛉注六足四翼蟲也江東名爲狐黎又晉語令狐文子注令狐晉邑名按在今山西蒲州府猗氏縣西又古今人表狐黶左哀十五傳作盂史記弟子傳作壺古韻詩北風叶狐烏車何草不黃叶狐車左僖十五叶去餘狐

麻 **夵**

夵 大也从大瓜聲

廣 **泒**

泒 泒水起雁門葰人戍夫山東北入海从水瓜聲按字亦作滹卽虖池水之上源也出今山西代州繁峙縣泰戲山卽武夫山古亦作戍夫山亦名泒山有大泒山小泒山之別其地左傳謂之霍人

廣 **弧**

弧 木弓也从弓瓜聲一曰往體寡來體多曰弧易繫傳弦木爲弧鄭語檿弧箕服漢書韓安國傳弧弓敫獵蓋弓之不傳以角者其體直而微紆故角弓之往體寡來體多者亦曰弧周禮司弓矢王弓弧弓又爲弓之通稱儀禮大射儀注朱其有弧矢之威魏都賦燕弧盈庫而委勁注弓也轉注楚辭守志彀天弧兮䠶姦西京賦弧旃枉矢按弧矢九星在天狼一巨星之左形似張弓發矢故以爲名又禮記明堂位載弧韣疏以竹爲之其形爲弓以張縿之幅又周禮冥氏掌設弧張注罿罦之屬所以罥扃禽獸叚借爲家考工輈人凡揉輈欲其孫而無弧深杜注讀爲汙廣雅釋詁四弧盭也鹽鐵論非鞅篇弧剌之鑿按乖剌之意楚辭謬諫正法弧而不公注戾也又易睽後說之弧京馬鄭王翟本皆作壺聲通說苑修文弧之言豫也又史記律書弧者言萬物之吳落古韻易睽叶孤塗車弧左僖十五叶孤弧姑逋家虛

廣 **孤**

孤 無父也从子瓜聲禮記深衣如孤子注三十以下無父稱孤廣雅釋詁三孤獨也周禮外饔邦饗耆老孤子周禮司民協孤終寡婦賦少伶俜而偏孤兮又左哀廿七傳陳成子屬孤子三日朝昔注死事者之子孫轉注禮記曲禮自稱曰孤呂覽君守君名孤寡注人君之謙稱又書僞周官曰三孤傳特也後漢城陽恭王祉傳注孤者特也卑于公尊于卿故曰孤周禮掌次孤卿有邦事注王之孤三人副三公論道者又周書周祝圀孤閔居注孤謂無人又東京賦由余以西戎孤臣注謂孤陋之臣也漢書終軍傳注孤遠也又後漢明德馬皇后紀注孤負也蓋背恩之意又書禹貢嶧陽孤桐史記老莊申韓傳雖欲爲孤豚索隱小也特也又後漢方術傳孤虛注謂六甲

之孤辰假借爲顧易睽孤遇元夫虞注孤顧也又爲寡按吳語以心孤句踐注孤棄也又疊韻連語後漢南匈奴傳注謂于爲孤屠又託名標識字東京賦孤竹之管薛注國名出竹按周禮大司樂注非是孤竹孫竹陰竹當與龍門等皆爲地名聲訓釋名無父曰孤孤顧也顧望無所瞻見也史記始皇紀攻龍孤慶都正義孤郁聲相近水經滹水注世以山不連陵曰孤山孤都聲近疑卽所謂都山也古韻易睽叶孤夫又叶孤塗車弧禮月令叶芳孤左僖十五叶孤弧姑通家虛

虞 孤 孤 艸多皃从艸瓜聲大象从蜂江夏平春有孤亭按此字卽荷之譌文說文重出姑附于此宜刪

虞 弧 弧 本不勝末歙弱也从二瓜會意讀若夷按瓜亦聲謂一莫二瓜也

虞 窾 窾 爲病弱嬾惰之意字亦作寙一切經音義引承慶字說寙嬾人不能自起瓜弧在地不能自立故字从瓜又嬾人恒在室中故从宀史記五帝紀皆不苦寙貧碓傳以故告寙集解病也漢書地理志注寙惰也又窳也詩召旻傳譌譌寙不供事也釋文本作寙衆按寙形近木作从穴也荀子議兵械用兵革寙楛不便利者窳注器病也字假借爲偷西京賦批寙狡注寙窳也類貙虎

豫之澤分部

各三十七名凡各之派皆衍各聲 古洛切

各 異詞也从口夂會意夂者有行而止之不相聽也

廣雅釋詁四各詞也詩載馳疏亦各不一之辭

陌 茖 茖 葱也从艸各聲爾雅釋草茖山蔥北山輕邊

過 路 路 道也从足从各各聲爾雅釋宮途也又道也又一達謂之道路又周禮遂人浴上有道川上有路注徑畛涂道路皆所以通車徒于國都也路容三軌詩遵大路兮易說卦艮爲徑路轉注周官典路注路王所乘車引書願命大路綴路先路次路巾車王之五路玉路金路象路革路木路釋名釋車謂之路者言行于道路也詩汾沮洳殊異乎公路箋公路主君之輅車又荀子哀公統而乘路注路王者之車亦車之通名假借爲奕或爲碩爾雅釋詁路大也詩生民厥聲載路皇矣串夷載路傳大也考工匠人路門不容乘車之五个

注路門者大寢之門周禮宮人注路寢一疏路大也人君所居皆曰路詩閟宮路寢孔碩傳正也白虎通車旅路大也正也道也又爲禍荀子議兵路稚者也注暴露也又爲柎周禮鼓人以路鼓鼓鬼享注四面鼓也又爲贏皇矣串夷載路釋文瘁也孟子是率天下而路也注羸路又爲客管子四時國家乃路注失其常居也楚辭悲世路室女之方來兮注客舍也又爲道之誤字王氏引之云詩遵大路大章當作道又託名標識字古今人表曹靖公路春秋定八作露聲訓釋名道蹈也路露也言人所踐蹈而露見也古韻詩大路叶路法惡故汾沮洳叶泐莫度路生民叶去呴詩皇矣叶樹柘路固楚詞離騷叶路步九辨叶鉻路衡丟粵大招叶假路慮素問陰陽應象論叶下女路調經論叶路爲離合眞邪論叶處度候路忤布故處爲韓非大體叶路澤

陌 詻 詻 論訟也从言各聲按各亦意假借爲格莊子人閒世若唯無詻崔注逆擊也又重言形況字說文引傳曰詻詻孔子容按禮記玉藻言容詻詻注敖令厥也謂軍旅之容又廣雅釋訓詻詻語也

藥 鞹 鞹 束也从革各聲

藥 賂 賂 貝也从貝各聲

藥 雒 雒 鵅鶏也从隹各聲怪鵅假借託名標識字詩駉有雒有雒傳黑身白鬣曰雒又周禮職方氏豫州其川熒雒按雒水出今陝西西安府雒南縣冢嶺山至河南河南府鞏縣東北入河與渭洛之洛別魏黃初以前伊雒字皆作雒史記夏本紀浮于雒東過雒汭周禮天官序官注太保朝至于雒攻位于雒汭漢石經今殘作大邑于茲雒今書皆以洛爲之周禮司服注伊雒而南今爾雅亦以洛爲之易王肅本雒出書左桓二傳乃營雒邑詩清廟序既成雒邑周禮天官注使居雒邑治天下陸氏德明曰洛字从水後漢都洛陽以火德爲水尅故改各旁隹說非也鵅舊尤爲不解字又古今人表大雒史記作駱雒陶尸子作雄雟訓廣雅釋水洛驛也春秋說題辭洛之爲言繹也釋其耀也言水繹繹光耀也亦皆以洛爲之字韻駉叶駱雒繹斁作

藥 鴮 鴮 鳥穀天子傳有鴮者鵅

陌 骼 骼 禽獸之骨曰骼从骨各聲儀禮少牢禮膚骼注股骨有司徹羊骼一古文以骼爲之禮記穫記注包牲取下骼疏謂取脾下股骨也轉注禮記月令掩骼埋胔注骨枯曰骼肉腐曰胔字亦作骼假借爲挌吳都賦禺禺笑而被骼又爲碩漢書陳湯傳掩骼檄集注骼大也又按骼本訓當爲骨人畜之通稱少牢膚骼月令掩骼是本字有司徹羊骼禮記注下骼皆借爲脞有司徹古文本作脞也解剖折肢

拉簌注骨也字林髂腰骨也素問長刺節論刺兩髂髎注胥骨字又作髀長脅

藥胳 胳脥下也从肉各聲一名肢迫于胳胳迫于胺埤蒼肘後曰腋脥禮記深衣胳之高下可以運肘俗字作袼廣雅釋器縩袼衣也又為胳儀禮有司徹肩臂臑肫胳臑愚按此言羊豕脥下肉猶肩臂本以稱人移以言畜也當為本字或以骼為之段借字也骼骨也說文訓肉獸之骨曰骼泥于禮經之言羊骼耳

陌耤 枝格也从手各聲一曰握持也

陌胳 骨臿之名也从肉各聲按骨角無肉禮記樂記角絡生注無肉曰絡淮南原道注胳膜角也淮南主術注方劑胳飾鉤東山經其神皆獸身人面戴胳史記司馬相如傳犧旄胳共抵之獸轉注方言五鉤宋楚陳魏之間謂之虎胳

藥答 格也木長兒从木各聲上林賦天蝡枝格廣倩小園賦草樹混淆枝格相交轉注廣雅釋室落帷也按今謂之籬笆蒼頡篇格蜘架也又史記酷吏傳置旃格長徐廣曰古村落字亦作桮又方言五絡謂之格按絡絲具吾蘇謂之簍頭以上三義皆枝格相交之意字亦作落又孟子惟大人為能格君心之非注正也禮記學記則扞格而不勝公羊莊三十一傳注諸侯交格而戰者疏猶拒也素問四氣調神大論是謂內格史記李斯傳而嚴家無格虜者索隱強扞也又後漢梁冀傳注簒有四采寒白乘五是也至五則格不得行故謂之格五臣借為客論語有恥且格集解正也非又為度蒼頡篇格量度也按大學致知在格物淮南兵略射儀度不得則格的不中注格射之穩順也後漢傳變傳注格猶標準也又禮記緇衣言有物而行有格注舊法也家語五儀口不吐訓格之言又為捄周武王克殷箱寇不格注拒也荀子議兵格者不合後漢陳寵傳注格擊也淮南覽冥身枕格而死注撟也又為客後漢鍾離意傳注格拘執也又呂覽過理肉圃為格注格以銅為之布火其下以人置上人爛墮火而死字亦作烙又為笞周書作雒復格藻稅孔晁注復格累芝柟也按即廣雅格謂之笔樽壚也又為閣小爾雅廣詁格止也史記梁孝王世家竇太后被格索隱戟閣也漢書淮南王安傳格明詔注謂被閣不行之又為假字亦作徦爾雅釋詁格至也又陞也釋言格來也方言一徐至也又徐登也二徐來也書堯典格于上下詩抑神之格思傳至也書舜典格汝舜詩楚茨神保是格傳來也書呂刑庶有格命鄭注登也詩那湯孫奏假綏升也又託名標諫字衡雅太歲在寅曰攝提格淮南天文注格起也言萬物承陽而起也又重言形況字爾雅釋訓格格舉也古韻詩楚茨叶踖碩永莫客錯度獲格斁

遏賂 遺也从貝各聲詩泮水大賂南金晉語驪姬賂二五與勿賦其琛賂則孤注貨也否韻晉語叶詛賂

陌客 寄也从宀各聲按字與恆為對文似今作住經傳皆以主為之禮記曲禮主人敬客則先拜客接客小於賓周禮大行人掌大賓之禮及大客之儀司儀諸侯諸伯諸子諸男之相為賓也又諸公之臣相為國客象胥詔相國客之禮儀注謂諸侯使臣皆散文則賓客亦通稱禮記祭義濟濟者客也釋文賓客也家語曲禮子夏問疾濟者客也遠也論語居不客釋文本作容禮記少儀客爵居左左窶不利疏起兵伐人者謂之客又素問陰陽類論後至為客王樵真藏論今風寒客於人舍謝詩白駒叶蘭夕客楚茨叶賄碩炙莫客錯度獲格酢那叶斁奕客懌昔作夕恪易繫詞叶柝客楚詞哀郢叶磔客薄釋

陌額 額也从頁各聲字亦作額漢書景武昭宣元成功臣表龍額敷侯食邑類侯食邑重言形況字黃金稅周壹衣領領疏有垠鄂也故幽州人謂之鄂也

藥貉 北方有種从豸各聲按北狄名字亦作貊作貉周禮職方氏七閩九貉周書職方解七閩八貉孟子貉道也史記匈奴傳以臨胡貉索隱即濊也海內西經貊國在漢水東北詩韓奕其追其貊又釋名釋飲食貊炙全體炙之各自以刀割出於胡貊之為也段借為貉列子湯問舒瑜汝釋文似狐善睡獸也爾雅釋獸注今江東呼貉為貍貍後漢列女傳注貉大如狐狀頗似熊詩七月一之日于貉論語與衣狐貉者立字亦作貊雪賦御狐貉之兼衣字亦作貊中山經扶猪之山有獸焉其狀如貉注或作貜古字又為鵪周禮肆師祭表貉注師祭也甸祝喪貉之祝號又為嘑爾雅釋詁貉定也又靜也詩皇矣貉其德音箋德正應和曰貉亦作貊左傳作莫又為貊貢為貊廣雅釋詁二貊健也以形近而誤又為絡爾雅釋詁貉綸也聲訓說文引孔子曰貉之為言惡也自虎通禮樂言貉舉惡也又詩桓屬類鬲疏貉之言百祭祀此神求獲百倍古韻詩七月叶穫豵貉貊宮叶釋宅貊諾

藥駱 駱馬白色黑鬣尾也从馬各聲廣雅釋畜白馬朱鬣駱詩四牡嘽嘽駱馬駉有騅有駱禮記月令駕白騵明堂位夏后氏駱馬黑鬣段借為韻連語漢書王莽傳駱驛道路注言不絕駉獷或從行而駱驛谷注相連迭見舞賦駱漠而驅注奔馳之兒又託名標識字後漢馬援傳注駱者連別名古韻詩皇華叶駱若度裘裳者華叶白駱若駉叶駱繹繹作

藥 鼢 鼠出胡地皮可（甲）作裘从鼠否聲

藥 洛 洛水出左馮翊歸德北夷界中東南入渭（甲）洛水出左馮翊歸德北夷界中東南入渭从水各聲鎖本雖州浸也按洛出今甘肅慶陽府合水縣北白於山經洛川縣合渭水亦名遠水經耀州合漆水至同州府朝邑縣入河此與豫州之雒川別又按洛之下流古稱漆沮水禹貢導渭又東過漆沮是也與涇西之漆沮別周禮職方氏雍州其浸渭洛詩瞻彼洛矣傳借為雒爾雅釋水洛為波李經援神契八方之廣周洛為中謂之洛邑廣雅釋水洛繹也又為絡楚辭惜上水東分洛澤注洛竭也亦疊韻連語又重言形況字西山經櫰江之山多有洛水其清洛注水流下之兒也又穀梁閔元年盟于洛姑釋文本作路亦疊韻連語

藥 客 雷雨也从雨各聲今以零落字為之廣雅釋詁二零隕也釋訓零雨也亦重言形況字

藥 鮥 鮥叔鮪也从魚各聲爾雅鮥鮪按叔鮪少鮪也即鱘魚之小者川江中有之呼鮥子魚亦名尉魚其大者曰王鮪字林以鮥為當鱣以鮥為叔鮪蓋二字互誤

藥 閣 閣所以止扉也从門各聲門開則旁有兩長桀扞格之止其自閉也爾雅所以止扉謂之閣今本誤作閇又枕長者謂之閣廣雅閣之閉傳猶歷歷也考工匠人注作格格同今俗誤用為閣閣字聲義俱隔古韻詩斯干叶閣棄斜穿天河三近奎五近策在北斗之上又文選陸機詩絜身踏秘閣注秘書省也亦為秘閣按即尚書省也又古詩阿閣三重階注閣有四阿閣又凡止而不行皆謂之閣假借重言形況字詩斯干約之閣閣傳猶歷歷也考工匠人注作格格同今俗誤用為閣閣字聲義俱隔古韻詩斯干叶閣棄

陌 挌 擊也从手各聲後漢書劳挌酷烈之痛字亦作鋘廣雅釋詁三挌殺也凡格殺格鬥字史書多以格為之假借為挌管子地員篇堅緊也

藥 絡 絡也从糸各聲按糸絡束之意今本說文作絫也誤廣雅釋詁四絡絞也釋器絡梳也字亦作絫廣雅釋詁二絫絡也轉注論語摘輔象地典爰州絡注維繫也海內經有九玅以水絡之注猶統也楚辭招魂鄭縣絡注拘也漢書揚雄傳絳天地西京賦衍地絡注絇也又素問三部九候論治其經絡靈樞經脈為裹支而橫者為絡又方言四絡頭幅頭幘頭也廣雅釋器絡頭幘頭也又釋名釋兵屆以縫編版謂之木絡別義說文一曰麻未漚也又廣雅釋器絡綃也假借為答西都賦龍山絡野又為露淮南覽冥黃雲絡注絡讀道路之路謂車之垂路也又疊韻連語蜀都賦羅絡慕劉注施張皃也後漢馬融傳注絡繹張羅皃古讀鬘詞招魂叶絡呼居

陌 垎 土乾也一曰堅也从土各聲齊民要術堅垎土地也从田各聲書禹貢嶧夷既略傳用功少曰略左傳經略土地也又求也廣雅釋詁三略治也左傳吾將略地焉韋注略界也又取也廣言行也又求也廣雅釋詁一略濬也左定四傳吾子欲復文武之略注道也成二傳侵敗王略注經略法度又方言二就室曰搜於道曰略略取也左襄四傳季孫曰略注略不以道取為略淮南兵略貪金玉之略注獲得也齊語犧牲不略注奪也晉語略則行志注犯也又廣雅釋言略要也孟子齊閻其略也管子侈靡略近臣注禮略謂不繁也假借為畧卽說詩載芟有略其耜傳利也又為路書傳武成以遏亂略傳路也又疊韻連語爾雅釋蟲蚅蠐螬蝎蛆蠹蠐螬注略字亦作蟅作蠐螬古籀周書周祝叶逆略

藥 鉻 鬣也从金各聲谷字作釱作斛同俗僧家披鬣謂之鉻髮通俗文夫節曰釱

遇 輅 車軛前橫木也从車各聲按人挽之車施軛與駕牛馬者不同庾車前橫木解嘲婁敬委輅脫輓注謂以木當胸以輓車也顏集輓前橫木曰路以路為之轉注管子小匡服牛輅馬按挽也假借為路廣雅釋器輅車也書顧命大輅先輅次輅晉語輅車十五乘注廣車也論語乘殷之輅禮記樂記大輅者天子之車也列子力命乘其輅輅釋文柴車也又為訶左僖十五傳輅素伯注迎也宣二傳狂狡輅鄭人

遇 璐 玉也从玉路聲楚辭涉江被明月兮佩寶璐注寶璐美玉也雪賦達似連璐注引許叔重淮南注美玉也古韻楚詞江叶璐顧

遇 鷺 白鳥也从鳥路聲詩白鳥翯翯字亦作鷺爾雅鷺舂鉏注頭翅背上皆有長毿毛江東取為毾㲪曰白鷺按按雛白鳧也詩宛丘值其鷺羽傳羽可以為翳陸疏水鳥也好而潔白青腳高七八寸尾如鷹尾喙長三寸頭上有毛十數枚長尺餘取魚時則開之振鷺振鷺于飛有駿振鷺按楚威王時有朱鷺來舞則亦有赤者舊鼓吹朱鷺曲是也

遇 **簬** 䈫簵 箘簬也从竹路聲古文从輅聲按竹名爲矢笱良廣雅釋草簬箭也書禹貢惟箘簬楛

遇 **潞** 冀州浸也上黨有潞縣从水路聲今山西潞安府潞城縣卽古潞子國蓋以水得名其源流今不可攷周禮職方氏其浸汾潞注以出歸德之洛水當之非也水經濁漳水注潞水卽漳水也亦非又灅水注笥溝潞水之別名也【叚借】爲潞呂覽不屈士民罷潞注潞羸也

遇 **露** 潤澤也从雨路聲按土气津液從地而興若薄以寒气卽結而爲霜月令章句露陰液也五經通義和气津凝爲露大戴記曾子天圓陽氣勝則散爲雨露廣雅釋詁二露清也詩行露謂行多露蓼蕭零露湑兮【轉注】晉語是先予覆露子也注潤也漢書鼂錯傳覆露萬民注膏澤也廣雅釋器承露覆結也【叚借】爲裸長楊賦今樂遠出以露威靈注顯暴也荀子富國都邑露注謂無城郭墻垣方言三露敗也封氏聞見記露布捷書之名也謂不封檢露而宣布欲四方速知又爲羸左昭元傳以露其體注羸也又爲路淮南本經是日松柏箘露夏槁又託名標識字詩式微胡爲乎中露傳衞邑名列女傳作中路是借爲路【聲訓】釋名釋天露慮也覆慮物也按謂覆廣物【古韻】詩行露叶露夜湛露叶露夜句中韻式微叶故露禮孔子閒居叶夏露文子道原叶露澤

樂 **愙** 敬也从心客聲春秋傳曰以陳備三愙按黃帝堯舜後也二王之後則封上公魯峻碑恭儉帝堯碑若不虔恪魏修孔子廟碑追存二代三恪之禮字亦作恪字林恪恭也詩那執事有恪禮記祭義嚴威儼恪周語俾莫不任肅純恪也【叚借】爲格賓爲遐卽嘏左昭七傳叔父陟恪按猶登假也注非【古韻】詩那叶斁奕客懌昔作夕恪

薬 **落** 凡艸曰零木曰落从艸洛聲按陊也禮記月令草木黃落離騷及榮華之未落兮【轉注】吳語民人離落注殞也史記汲鄭傳賓客益落索隱謂散也莊子天地無落吾事釋文猶廢也又爾雅釋詁卒殂落死也字變作殂釋文本作落虞書帝乃殂落【叚借】爲領爾雅釋詁落始也按領之爲始猶元首之爲始也詩訪予落止周書諡法酌物無不落又左昭七傳願與諸侯落之注宮室始成祭之曰落昭四傳饗大夫以落之注以豭豬血釁鐘曰落又爲格西京賦楷枳落注籬也後漢列女傳注落藩也水經注落水名也後漢書仇覽傳注落居也今人謂院爲落也廣雅釋詁二落凥也又爲閣漢書李廣傳禹從落中以劍斫絕纍又爲絡漢書西域傳贊落以隨珠和璧羽獵賦注落繞也又遊天台山賦落五界而迅征注邪行也景福殿賦落帶金釘注壁帶也漢書李尋傳落脈通注謂經絡也又託名標識字水經河水注清水逕皋落城北世謂之倚亳城聲相近又爾雅太歲在巳曰大荒落天官書作駱又爲龍連語左閔元傳盟于落姑公穀作洛莊子逍遙遊瓠落無所容司馬注零落也史記酈生傳家貧落魄集解志行衰惡之皃漢書注失業無次也書洪範曰圛疏落驛希疎之意又重言形況字老子落落如石注喻多也歎逝賦親落落而日稀注稀皃左思詠史詩落落窮巷士注疎寂皃【聲訓】漢書司馬相如傳注落度也【古韻】詩訪落叶落若爾雅釋天叶格剧噩落若周書柔武叶居落

𩫏七名凡𩫏之派皆衍𩫏聲 古博切

樂 **𩫏** 外城也从回象城𩫏之重兩亭相對也或但从口經傳皆以郭爲之世本縣作城郭【轉注】詩皇矣憎其式廓傳廓大也字又作廓方言一張小使大謂之廓通俗文廓寬也【聲訓】說文𩫏度也民所度居也

薬 **椁** 葬有木𩫏也从木𩫏聲按周棺者也字亦作椁周禮閭師不樹者無椁禮記喪大記君松椁【叚借】爲度考工輪人椁其漆內而中農注椁者度兩漆之內相距之尺寸也【聲訓】說文椁葬有木𩫏也白虎通椁之爲言廓所以開廓辟土無令迫棺也釋名椁廓也廓落在表之言也

薬 **郭** 齊之郭氏虛善善不能進惡惡不能退是以亡國从邑𩫏聲按郭國名春秋郭公公羊傳謂失地之君歸于曹者名赤【叚借】爲𩫏管子度地城外爲之郭公羊文十五傳郛郭也禮記禮運城郭溝池以爲固又漢書酷吏尹賞傳致令辟爲郭注謂四周之內也風俗通郭大也詩皇矣憎其式郭釋名釋兵矛外曰郭爲牙之規郭也廣雅釋器郭劍削也方言九作鞘又郭劍衣也素問湯液醪醴論津液充郭注郭皮也皆𩫏字之轉注又爲號周書王會郭叔掌爲天子菜幣焉注文王弟也公羊僖二傳夏陽者何郭之邑也穀梁昭元年會于郭又託名標識字周書作雒乃因蔡叔于郭陵注地名僞蔡仲之命郭鄰傳則云中國之外地名【聲訓】釋名郭廓也廓落在城外也白虎通郭之言廓也大也亦皆𩫏字之訓【古韻】三略下叶百郭素問五常政大論叶搏郭錯

薬 **崞** 山在雁門从山𩫏聲在今山西代州崞縣西南

樂 **鞹** 去毛皮也从革𩫏聲論語曰虎豹之鞹俗字作鞟按卽革也革象形字鞹諧聲字詩韓奕鞹鞃淺幭朱鞹楚辭離世匿澤寫以豹鞹兮【轉注】呂覽贊能乃使吏鞟其拳注革也【古韻】詩載驅叶薄鞹夕

薬 **漷** 漷水在魯从水郭聲出今山東兗州府滕縣東北述山西流會南梁河入運河昔名南沙河左襄十九年取邾田自漷水據杜注出東海合鄉縣經魯國至高平湖陸縣入泗則在今山東兗州府魚臺縣東北

藥 霩 雨止雲霓兒从雨鄭聲淮南畫道生于虛霩按字亦作廓廣雅釋詁三廓空也淮南虛大廓之宇注虛也又禮記禮器祥而廓然而海賦廓如靈變注猶開也長楊賦廓然已昭矣注除兒老子我獨廓介其未化亦皆單辭形況字古韻詩皇矣叶赫蘇獲度廓宅

陌 虢 虎所攫畫明文也从虎号聲按从号會意段借託名標識字書君奭亦惟有若虢叔傳國名左隱元傳虢叔死焉釋文國名公羊傳杀策周書王會解皆作虢左昭元年會于虢公羊作潏穀梁作郭按文王弟虢仲初封于陝西鳳翔府寶雞縣為西虢後改封于今河南陝州為東虢又水經濁水注虢亮俗謂之平虎城亦謂之虢虎城蓋虢虢字相類轉失實也

陌 漍 从水虢去也 水裂去也 虢聲

藥 叡 溝也从叡从谷會意或又从土讀若郁爾雅釋詁壑虛也晉語豁壑可盈西京賦陵巒超壑注阬谷也孟子則舉而委之于壑注路旁坑壑也禮記郊特牲水歸其壑注猶坑也谁南原道而蹟踞于汚壑穿陷之中又爾雅釋言摩壑也詩韓奕實墉實壑

叡一名 呼各切

說文通訓定聲 豫部第九 壑

釋文城池也轉注左襄三十傳吾公在壑谷注窟室也又大荒西經有王母之山壑山海山又江賦注大壑在東海外古韻詩轉奕叶遠遊叶漠壑楚詞

霍三名凡霍之派皆衍霍聲 呼各切

藥 靃 飛聲也雨而雙飛者其聲靃然从雨从雚會意俗省作霍轉注倚子議兵霍焉離耳注猶涣焉也七發霍然已注疾兒也甘泉賦翕赫曶霍注曶霍疾兒亦雙聲連語琴賦霍濩紛畷注盛兒又託名標識字爾雅釋山霍山天柱謂之霍山周禮職方氏冀州其山鎮曰霍山此三霍同名而異實爾雅之霍即衡山別名在今湖南衡州府衡山縣古之南嶽也廣雅之霍即天柱山漢武帝移祀南嶽于此在今安徽六安州霍山縣也職方之霍即禹貢岳陽亦名霍太山在今山西平陽府岳陽縣也又爾雅大山宮小山霍小山別大山鮮愚按此標識以別山形非山名也或以霍即天柱之霍鮮即毛詩皇矣之鮮公劉之巘蓋有此形者背得被此名賞指為何山則鑿矣又左閔元傳以滅耿滅霍滅魏按文王子叔虎所封在山西平陽府霍州即戮十傳納諸霍人也邑又名霍人又為霍漢書鮑宣傳漿酒霍肉聲訓白虎通巡狩霍之為言護也言太陽用事護養萬物也風俗通山澤霍者萬物盛長垂枝布藥霍然而大崔靈恩禮記義宗有徵謂之霍者霍護也言陽氣用事盛夏之時護養萬物故以為名

霩 霩 霩 霍才之少也从雨霍讀按未之嫩葉字亦作霩廣雅釋草豆角謂禮記牛藿六載曾子制言聚柴炭而食之莊子庚桑楚弇堁不能化蒼蠅注豆葉中大青蟲也別藥楚辭天問菁華是稬注草名也否韻詩白駒叶霩夕客

藥 霍 霍 霍 鼎魚者也从竹霍聲或作霍字亦作穫爾雅霍謂之鼎李巡注編細竹以為罩捕魚也按炎注今楚簄也按楚者以荊為之

蒦十二名凡蒦之派皆衍蒦聲 乙號切

陌 蒦 規蒦商也从又持隹會意一曰蒦度也或从尋尋亦度也楚詞曰求矩矱之所同按此字實从隹聲隹短言之即蒦以雙聲得聲也故矱字或體亦从隿或曰烏飛多中度故雅蒦皆以度商廣此泥于許說而傅會也廣雅釋詁三蒦持也字亦作穫離騷求矩矱之所同長笛賦規摹矱矩段借為蒦貨為眼說文一曰視遠兒聲謝說文一曰蒦度也後漢崔駰傳注矱尺也

說文通訓定聲 豫部第九 蒦

過 護 救視也从言蒦聲史記蒲何世家數以吏事護高祖漢書李廣傳有白馬將出護兵注謂監視之張良傳烦公卒謂護太子注謂保安之又队而護之注謂監領諸將又素問離合真邪論適而自護注慎守也皆訓廣雅釋詁二護助也古韻素問離合真邪論叶故藥護桌補

陌 鑊 艸刀糸也从艸蒦聲爾雅釋艸瓠瓣佩刀把韋也段借為獲

藥 矆 莊子庚桑楚外內鞼者崔注帳廟也則謂借為矱

矆 大視也从目蒦聲

藥 籆 魏都賦嘏禹相顧

籆 收絲者也从竹蒦聲或从角閒聲字亦作矱方言五篋楚也今蘇俗謂之簍頭有車曳者有手轉者

藥 臒 善丹也从丹蒦聲讀若崔書梓材惟其敷丹臒南山經雞山多丹臒

過 穫 刈穀也从禾蒦聲其幭曰鉦曰鐃院穫紱之曰縪易无妄不耕穫詩七月八月其穫大東無浸穫薪傳艾也吳語以歲之不穫也注收也段借託名標識字爾雅釋地周有焦穫聲訓呂覽審時稼就而不穫注得也按訓獲也古韻詩七月叶穫擭狐六月叶菽獲

陌 獲 獵所得也从犬蒦聲易巽田獲三狐詩小弁遇犬獲之周禮大司馬獲者取左耳左傳僖廿五獲字禽轉注小爾雅廣言獲得也

禮記國弓不獲二毛注係虜之左傳元傳獲苦擊注大夫生死皆曰獲又定九傳寶王大弓凡獲鹵用曰得得用曰獲又儀禮鄉射禮獲者坐而獲注射者中則大言獲又鄉飲酒禮獲者述以所釋餘獲注餘猶獲者坐而獲注射者中則大言獲又鄉飲酒禮獲者述以所釋餘獲注餘猶餘算也又周禮朝士凡得獲貨賄人民六畜者注得而取之曰獲又方言三獝婢曰獲女而婦奴謂之獲亡婢謂之度楚辭哀時命釋管晏而任臧獲兮莊子駢拇臧與穀二人以牧羊之墨子小取獲人也廣雅釋詁三獲辱也又詩楚茨笑語卒獲傳得時也皇矣其政不獲箋得也書微子乃罔恒獲鄭注猶得也左昭元傳楚公子不獲注不得安也曲禮斑固獲注守取曰獲中庸不獲乎上論語先難而後獲孟子耕者之所獲段借為誤淮南兵略八風屈伸不獲五度又為穫荀子富國一歲而再獲之又周髀算經物有朝生暮穫禮記儒行不隕獲于貧賤亦皆穫字引申之義又蠖韻連語風賦啊嘲嗽獲接蠖獲亦作嚄嚇舌韻詩駉鐵叶碩獲楚茨叶碩灌奏客鑊度獲格酢皇矣叶赫莫獲度廟宅泮水叶博敷逆獲禮記曲禮叶獲著左昭廿七傳叶索獲

藥濩 雨流簷下皃从水蒦聲漢書司馬相如傳氾海濩之楚辭疾世濩望江漢兮濩浩注大皃亦蠖韻連語北山經濩濩之水亦重言形況字轉注廣雅釋詁三濩污也段借為鑊詩葛覃是刈是濩韓詩濩煮也又為護周禮大司樂大夏大濩大武注湯樂也風俗通聲音

護言救民也春秋繁露楚莊王護者救也廣雅釋詁四護護也字亦作擭又託名幟識字穆天子傳休于濩澤注今平陽濩澤縣古謂詩濩簡兮

藥鱯 魚名从魚蒦聲爾雅釋魚大鱯小者鱴注鱯似鮎而大白色揍大頷大口亦曰鮥曰鮠曰鮨今揚州人呼為鮠魚江中多有余常食之北山經浴水其中有鱯魚

陌摟 拿摟也一曰握也錯本作捰也从手蒦聲廣雅釋詁三摟持也西京賦摟獵狡獸注握取之也轉注書榮叟杜乃摟鄭注柞飾也王注所以捕禽獸機檻之屬與蒦摟地瓜持也禮記中庸鼈而納諸罟摟陷阱之中段借為濩說文一曰布摟也龍周書周祝叶摟許

藥蠖 尺蠖屈伸蟲也从虫蒦聲一名步屈詩雅蠖蠖曼易尺蠖之屈以求注訓行蟲蠖蠖也考工弓人檠筋欲弛蠖濕注弛尺蠖皆屈頸連語

藥鑊 鐎也从金蒦聲蓋大盆字亦作鑊儀禮少牢禮羊鑊豕鑊周禮亨人掌共鼎鑊注所以煮肉及魚腊之器既孰乃胥于鼎淮南說山嘗一鑊肉知一鑊之味注無足曰鑊漢書刑法志有蹙頞抽脅鑽亨之刑注鼎大而無足曰鑊轉注爾雅釋訓是刈是鑊韓詩瀚也

霍二名凡霍之派皆衍霍聲四各切

藥霍 雨濡革也从雨从革會意讓若麃

霸 魄也月三日始生光明未詳後世以魄為之書康誥惟三月哉生霸馬注又旁死霸孟康注魄月質也按書僞武成疏魄者死之體也書曰明死而魄生故知魄為體也此皆以魄為質注言五百注魄光也謝惠連詩顧魄不再圓注月魄也此皆以魄為光按訓光是也段借為伯白虎通號霸者伯也行方伯之職孟子離婁丁音霸者長也言為諸侯之長禮記祭法共工氏之霸九州也呂覽先已五伯注昆吾大彭豕韋齊桓晉文也風俗通齊桓晉文秦穆宋襄楚莊是五霸也論語霸諸侯鄭注天子衰諸侯興故曰霸漢書凡伯王字注皆云讀曰霸反以借字作正字非是又水經淯水注霸者水上地名也古曰滍水矣秦穆公霸世更名滍水為霸水以顯霸功字亦作滿聲訓白虎通霸猶迫也把也迫脅諸侯把持其政也風俗通霸者把也駁也言把持天子政令糾率同盟也漢書王莽傳伯者

繼空積之以成歷數故其道駁

白十一名凡白之派皆衍白聲旁陌切

陌白 西方色也般用事物色白从入合二二金數古文作皃未詳計簡作白按青黃赤黑皆舉一事以形之白穿例倣為會意大二意亦紆曲不憭蔣驥曰字从日上象日未出初生微光按日未出地平時先露其光恒白今蘇俗語昧爽日東方發白是也字當从日丨指事訓太陽之明也皓暭昭等字亦皆从日訓白莊子人間世虛室生白崔注白者日光所照也知北遊者白駒之過隙釋文白駒日也淮書賈誼傳白鳳大都之中注白鳳鳳日也呂覽士節注白明也荀子榮辱注白彰明也皆可為从日之證六書正譌云象魚胞形六書統云目無精也皆因古文而傅會其說六書本義云米粒果蓏核仁也殆以皂字从白而生訓皆非也釋名釋采帛白皓也如冰皓時色也易說卦巽為白淮南墜形西南方曰編駒之山曰白門注金氣白素問風論注白肺色也孔子曾孫白字子上稱述荀子三覇仁人之所務白也注白明白也漢書馮奉世傳威功白著注謂顯明也有白上者注明告也又荀子王制乘白之數注猶今之白丁也管子七臣七主擊馭衆白徒注謂不練之卒後漢高彪傳白屋注匹夫也按皆空素之意又楚詞招魂呼五白些注五白簿簬也又周禮遺人

白黑形幽注稻曰白禮記內則酒清白注白事酒昔酒也又後漢馮衍傳注白黑猶賢愚也漢書王莽傳注白黑猶清濁也段借爲皃詩六月白旆央央爾雅釋天孫注正作皃後漢馬融傳注伯于靈臺注師節也以伯爲之易說卦巽爲白按說卦巽爲皃又託名標識字漢書敘傳皆引滿皃白矣郝賦飛礧拂白注翻譯名也又水經灤水注白登臺名譬訓釋名釋兵白旆繼旌也以皃繼旒末也水經河水注半達晉言白也古籀詩靈靈者華叶白騂若考工弓人叶昔澤白赤楚詞惜誦叶釋白

陌 碧 白石之青美者从玉石白聲西山經高山其下多青碧又章莪之北漢書司馬相如傳錫碧金銀轉注廣志碧有綠碧有縹碧碧青也

陌 迫 近也从辵白聲廣雅釋詁一迫也又急也讀若皤望嶧磁而勿迫注附也吕覽貴生迫生爲下注促也淮南精神迫而動注切也古讀楚詞離騷叶迫索

陌 皕 迮也从支白聲段借爲伯說文引書立政常皕常任

陌 柏 鞠也从木白聲字亦作栢爾雅柏椈禮祝記曰以椈許書無椈字文閟奪也此注以鞠爲之詩閟宮新甫之柏論語殷人

墨

以柏段借爲迫周禮司几筵其柏席用萑可農注迮地之席後鄭以爲蒻字漢書溝洫志菑害弗勝今柏冬日又爲魄東方朔傳柏者鬼之延也又爲伯考工車人柏車較長一柯注山車樊名柏車柏伯也大也丁夫服任之大車也坡伯猶長也又爲馭廣雅釋詁一柏憂也又託名標識字左定四傳戰于柏棘公羊作伯聲訓史記陳餘傳柏人者迫於人也白虎通宗廟柏者所以自迫促告誡詩頍弁叶柏奕懌闕宮叶柏度尺爲碩奕作若

陌 帛 繒也从巾白聲字亦作帊左形右聲左閟二傳大帛之冠注厚綃也廣雅五王三帛鄭注帛所以爲玉帡南原道訓玉帛者萬國注帛元纁也周禮大宗伯孤執皮帛注帛如今璧邑幣也太宰六曰幣帛之式注幣帛所以贈勞賓客者釋名釋衣服帛展以帛作之如鬻也易說卦九家木坤爲帛左傳紀子帛字裂繻公穀以伯爲之轉注爾雅釋草帛以帛華山有之段借爲帕即幭釋名釋衣服帕幦橫帕其腹也又爲白禮記玉藻犬帛不綏舌韻禮記禮運叶炙酪帛朝又叶席尊帛炙魄莫

陌 伯 長也从人白聲儀禮士冠禮曰伯某甫仲叔季唯其所當詩載芟矦主矦伯傳長子也又禮記曲禮下五官之長曰伯又書多方曾伯陶匐大宗伯九命作伯禮記王制千里之外設方伯又孝經而況于公侯伯子男乎舊注一國之長也又祐子仲尼羞稱乎五伯注爲諸侯之長廣雅釋詁一伯君也穆天子傳河宗之子孫郭柏絜注爵也以柏爲之轉注周書武順四辛成禹曰伯注辛名莊子人間世匠伯不顧崔本作五段借爲鴉詩吉日既伯既禱爾雅釋天馬祭也又爲伯孟子或相什伯漢書食貨志有什伯之得又叠韻連語洵內南經伯虞國方言入虎自關而西謂之伯都又託名標識字廣雅伯趙鴟也與博勞同又書伯益伯與左傳伯封有逢伯殷古今人表皆作柏史記伯翳吳越春秋作自鳥論衡作帛鳥聲訓風俗通皇霸伯者白也言其功實明白春秋元命苞伯之爲言白也明白于德也白虎通姓名伯者子寅長迫近父也古韻詩擗分叶釋伯崧高叶伯宅韓奕

陌 魄 白陰神也从鬼白聲左昭七傳人生始化曰魄注形也既生魄陽曰魂疏附形之靈爲魄晉語其魄兆于民矣魄意之精也禮記祭義魄也者鬼之盛也注耳目之聰明爲魄淮南主術地氣爲魄賈子禮容心之精爽是謂魂魄列子仲尼是若欺魄爲按顯魄者酬貌也轉注爾雅釋詁魄閒也按亦空虛之意莊子天道古人之精魄已夫釋文精爛爲魄俗字造柏段借爲霸周書世俘既死魄注言五百月未望則載魄丁酉注光也月賦胎魄示冲又託名標識字爾雅釋木魄模檻注似檻齊人諺曰上山斫檻樸檻先砟今京西諸山之白

墨

木也又思侔傳論素練丹魄廣志虎魄生地中其上及旁不生草木深者八九尺大如斛削去上皮中成虎魄有汁初如桃膠凝堅乃成其方人用以爲蜜也字作珀又爲嗅青古太誓其聲魄馬注魄然安定意也亦跟辟形況字又疊韻連語漢書鄧食其傳家貧落魄按與落薄拓落落託皆同又雙聲連語吳都賦旁魄而論都字亦作礴訓白虎通情性魄者白也白者猶迫然著人也古韻禮記禮運叶席幕帛炙魄莫

藥 狛 如狐善躗羊人大白聲讀若驛甯嵇反讀之若淺泊

陌 怕 無爲也从心白聲子虛賦怕乎無爲今漢泊字以酒爲之廣雅釋詁四怕靜也漢書楊雄傳泊如也注安靜也段借爲皀按今懼怕字其義當爲歷迮

陌 鮊 海魚名从魚白聲讀若書白不黑接太元昆次三曰昆白不黑次四曰鮊豈昆下今本奪書字邨廣雅釋魚鮊鯸也即說苑之鯛橘今之白魚也一名鰽古今注白魚赤尾者曰魦一曰魦古太誓白魚入于王舟字亦作鮊石鼓文又鮊又鮏

百四名凡百之派皆衍百聲博陌切

陌百　百　十十也从一白數十百爲一貫相章也會會引說文从一白數十十爲一百百白也十百爲一貫貫章也古文从一从自按許謂从白會意相章者白章明也因古文誤謙白部耳按字實當从一白聲百亦一也故从一詩天保萬邦百姓傳百官族姓也噫嘻播厥百穀韓詩穀類非一種故言百也晉語庇賈旅百注舉成數也淮南時則律中百鍾注林鍾也說山猶百舌之聲注百舌鳥名段借爲莫左傳廿八傳距躍三百曲踊三百注猶動也莊子秋水叶百若三略下叶百郭

陌伯　伯相什伯也从人白會意按百亦聲過秦論俛起什伯之中此言百夫長也漢書貨志有什伯之得此言貨錢數也漢書匡衡傳南以關伯爲界丁勇碑口流嘑伯此言田東西界也今字作阡陌廣雅釋室陌道也史記秦本紀開阡陌風俗通河東以南北爲陌段借爲稻即糗糧名釋首飾綃頭或謂之陌頭言從後橫陌而前也

陌泊　淺水也从水百聲字亦作泊作帕顏氏家訓引趙州栢人城徐整碑泊流東指謝惠連詩曲汜薄停旅以薄爲之段借爲怕子虛賦泊乎無爲澹乎自持後漢蔡邕傳注泊猶靜也又爲泊邊讓傳注泊汁也此字形之誤又叠韻連語海賦泗泊相而迤靡注泊柏小波也洞簫賦密莫泊以徼繞注洞嶋泊司嶼帕竹密皃又單辭形況字漢書禮樂志泊如四海之池注水皃也

陌拍　拊也从手百聲字亦作拍廣雅釋詁三拍擊也拍擊也釋言拍搏也考工搏瘢之工以搏爲之楚辭湘君薜荔拍兮蕙綢注搏壁也轉注釋名釋兵短刀曰拍髀帶時拍髀旁也又曰露拍言露見也段借爲膊周禮醢人脈拍魚醢聲訓爲名釋姿容拍搏也以手搏其上也

索二名凡索之派皆衍索聲桑各切

藥索　艸有莖葉可作繩索从糸糸會意杜林說米亦朱市字小爾雅廣器大者謂之索大蘇記主言十尋而索按草如蔽忏茅麻之屬木如樸桑之屬竹如篾皆可爲繩亦曰縴曰繩楚辭惜誓并紉茅絲以爲索方言九注車紂今江東通呼索綸轉注詩七月宵爾索綯淮南主術索鐵欲金注絞也段借爲素小爾雅廣言索空也廣雅釋詁三閩也說苑權謀索也者盡也禮記檀弓吾離羣而索居注猶散也儀禮鄉射禮命曰取矢不索注猶盡也左襄八傳悉索敝賦斂新賦索然已盡又爲索易繫辭傳探賾索隱疏謂求索說卦一索而得男馬注簡擇好者又爲略左定四傳疆以周索注法也昭二傳八索九丘賈注三王之法又重言形況字易震索索馬注內不安皃鄭注猶蹢躅足不正也又單辭形況字莊子徐无鬼索然出涕司馬注涕下皃又叠韻連語洞簫賦薄索合沓漢書楊雄傳揜蛟鼉而抶鯪鯉注抶擊也索索義也著素王之法若孔子者聖而不王制此法者有八也水經河水注索郎反語爲桑落舌韻易震叶索婁楚詞離騷叶索茅又叶迫索招魂叶託索石釋言閒示從容論叶足著索遠左昭廿七傳叶索獲句中韻

陌索　入家搜也从宀索聲廣雅釋詁三索求也小爾雅廣言索求也方言六索取也考工輿氏時文思索釋文求也周禮方相氏以索室毆疫注度也禮記郊特牲索祭祝于祊注求神也漢書杜林傳吹毛索疵皆以索爲之

若五名凡若之派皆衍若聲而灼切

藥若　艸也从艸右會意右手也字亦作蔮家語弟子冉有若字子有傳注晉語吾誰使先若夫二公子而立之按撰也別義說文一曰赸若香艸楚辭雲中君華采衣兮若英舞賦順微風擇若芳注杜也漢書司馬相如傳衡蘭芷若又廣蒼云若蹈是皃段借爲順爲善善順若一聲之轉爾雅釋詁若善也釋言若順也易觀自牧禹若書堯典欽若昊天詩烝民天子是若左宣三傳不違不若禮記曾子問若義也又爲汝離騷折若木又發聲之詞小爾雅廣詁若波也考工梓人惟若寧侯儀禮士昏禮記若則有常禮記祭統若纂乃祖服又助語之詞爾雅釋言猶若也考工梓人毋或若女不寧侯注如也禮記檀弓吾欲暴尪而奚若注何如也左僖三十三傳以閒敝邑若

何注如何也管子小問與若之多虛而少實注以也又漢書賈誼傳苟若而可注猶然也又小爾雅廣言若乃也周語若能有濟也又漢書高帝紀若一郡降者封萬戶注及也武帝紀爲復子若孫周禮稍人若有會同疏不定之辭也漢書貢禹傳各爲若干國注若干預設數也又老子寵辱若驚顧注而也管子海王若其事立注然後也荀子王霸出若入若注如此也秦策織自若注如故也又易豐有夷發若注詞也易離出涕沱若戚嗟疏是語辭也釋文般古文若皆如此下彰長田君斷碑養善詡春陽以畀爲之又重言形況字漢書石顯傳綏若若注長皃又託名標識字莊子秋水望洋向若司馬注海神西山經槐木之有若注大木之奇靈者爲若又周禮龜人北龜曰若屬爾雅龜右倪不若舌韻詩氓叶落若皇華叶駱若度霰霰首華叶白駱若閟宮叶澤宅猶諾若又叶柏度尺尉頗夾作若烝民叶若賦易異叶下若爾雅釋天叶將謂惡落若莊子秋水叶百若

藥諾　艸也磨也从言若聲按應詞也緩應曰諾疾應曰唯詩閟宮莫敢不諾箋應聲也禮記投壺大師曰諾疏承領之辭也論語子路無宿諾皇疏許也吕覽知士辨貌辨答曰敬諾注順也吕覽詩閟宮叶釋宅貊諾者

藥箬　楚謂竹皮曰箬从竹若聲

藥 婼 𡞲 不順也从女若聲左昭七傳叔孫婼如齊位盟公羊作舍叚借發聲之詞漢書婼月氐羌名也讀如兒

藥 蠚 𧎸 螫也从虫若省聲實與螫同字字亦作蠚作蓺字林蠚蟲行毒也廣雅釋詁二蠚痛也蓋痛也漢書蒯通傳蠚毒也

叒一名 而灼切

藥 叒 𠭥 𠅟 日初出東方暘谷所登榑桑叒木也象形籒文又从叩與𠅟下同未詳字亦作𤛀古書皆以若爲之離騷折若木以拂日叚借爲若斥彰田君斷碎叒善𤛀春暘

辵一名 丑略切

藥 辵 𢔶 乍行乍止也从彳从止會意讀若春秋公羊傳曰辵階而走叚借爲𨑨按公羊宣六傳辵階而走注超遽不暇以次今作躇釋文與踱同儀禮公食大夫禮栗階升注不拾級而下曰辵廣雅釋室辵犇也三蒼徒跣作踱跣又作跅以腳踐土也又疊韻連語漢書武帝紀跅弛之士注跅落無檢局也

赤六名凡赤之派皆衍赤聲 昌石切

陌 赤 𤆍 𡔧 南方色也从大从火會意古文从炎土按心三星亦曰大火中一星正赤洪範五行傳赤者火色也素問風論其色赤注赤者心色也白虎通三正赤者盛陽之氣也易說卦乾爲大赤離爲火困于赤紱鄭注朱深曰赤書顧命赤刀鄭注武王誅紂時刀赤爲飾周正色周禮巾車建大赤禮記月令駕赤騮又孟子不失其赤子之心者也注嬰兒也漢書賈誼傳注赤子言新生未有眉髮其色赤又大荒北經竹南有赤澤水水經潤水注小赤水即山海經灌水也穆天子傳昆侖之阿赤水之陽注赤水東北流爾雅貫赤皃後漢光武紀赤草注朱草也左傳羊舌赤字伯華孔子弟子公西赤字子華又釋名輕疾者曰赤馬舟其體正赤疾如馬也一轉注淮南天文殺不辜則國赤地覽冥晉國赤地注旱也解嘲不知一赤跌將赤吾之族也注謂誅滅也皆顯然盡露蓋蔽無存之意亦體赤腳亦同或曰皆借爲捇叚借爲捇周禮赤犮氏注猶言捇拔也東京賦逐赤疫於四裔注疫鬼惡者也又爲斥史記晉世家虜秦將赤又託名幖識字爾雅在丑曰赤奮若淮南天文注言陽奮物而起之無不順其性赤陽色墜形注天神也說亦傳會爾雅釋草赤枹薊即今之蒼朮也聲訓赤赫也太陽之色也古韻考工弓人叶昔澤白赤轉音靈樞決氣篇叶赤血

禡 赦 𢿭 𢻮 置也从攴赤聲或从亦聲周禮司刺掌三刺三宥三赦之灋公羊昭十八傳赦止者免止之罪辭也書僞允征先時者殺無赦釋文亦作赦易象傳君子以赦過宥罪疏謂放免經傳多以舍爲之叚借爲螫韓詩小毖自求辛螫傳事也按借事爲數數刺也聲訓爾雅釋詁赦舍也按謂捨也古韻禮記月令叶賦下赦

藥陌 郝 𨛶 右扶風鄠鄉盩厔縣从邑赤聲在今陝西西安府叚借爲赫字林郝赤皃也楚策馮郝古今人表作赫又重言形況字爾雅釋訓郝郝耕也舍人注釋釋猶藿藿解散之意今詩載芟作澤澤亦訓又託名幖識字廣雅釋草郝蟬丹蔘也或曰借爲赤

陌 捇 𢴭 裂也从手赤聲周禮赤犮氏以赤爲之拔除去之也

陌 螫 𧑇 蟲虫行毒也从虫赦聲實與蠚同字詩小毖自求辛螫韓詩以赦爲之淮南說山貞蟲之動以毒螫傲負蜂蠆螫指而神不能憯轉注史記魏其武安侯傳有如兩宮螫將軍集解怒也漢書以奭爲之古韻老子元符叶螫據搏固作嗔

陌 赫 𤇾 火赤皃从二赤會意字亦作焃作赩廣雅釋器焃赤也詩簡兮赫如渥赭瞻彼洛矣韎韐有奭以奭爲之方言十三焃赫也又轉注詩桑柔反予來赫傳炙也俗字作嚇莊子秋水仰而視之曰嚇又小爾雅廣詁赫明也廣言顯也方言十二怒也發也廣雅釋詁四覺也詩生民以赫厥靈叚借爲捇江賦或嚇怒乎巖閒注猶開也又重言形況字爾雅釋訓赫赫濯濯迅也廣雅釋訓赫赫明也詩常武赫赫明明赫赫業業節南山赫赫師尹大明赫赫在上雲漢赫赫炎炎楚語赫赫楚國而君臨之皆顯盛之意孔龢碑赫赫彌章字亦作㷊又單辭形況字詩皇矣王赫斯怒淇奧赫兮咺兮爾雅釋訓威儀也公羊宣六傳則赫然死人也注支解之皃高唐賦巫山赫其無疇兮又疊韻連語詩那於赫湯孫離騷涉陞皇之赫戲兮莊子馬蹄夫赫胥氏之時此古帝號釋文本作蒸又託名幖識字漢書外戚傳赫蹏書注薄小紙也或作擊又西周策仇赫史記作机郝古今人表高赫呂覽作赦聲訓廣雅釋器赫赤也太元爭赫河臑注虛也廣雅釋詁二赫怒也古韻詩皇矣叶赫莫獲度廓宅

尺一名 昌石切

陌 尺 𡰰 十寸也人手卻十分動脈爲寸口十寸爲尺尺所以指斥規榘事也从尸从乙乙所識也指事周制寸咫尺仞尋常諸度皆以人之體爲法蔡邕獨斷夏以十寸爲尺殷以九寸爲尺周以八寸爲尺禮記王制古者以周尺八尺爲步注周猶以十寸爲尺又後漢明帝紀注六尺謂年十五以下又海賦揭百尺注帆檣也對楚王問尺澤之鯢注言小也叚借爲疊韻連語廣雅釋蟲尺蠖蟥蠟也字亦作蚇考工弓人以斥爲之古韻詩閟宮叶柏度尺舄碩奕作若禮記曲禮叶度作尺

彳一名。丑亦切

陌 亍 小步也。象人脛三屬相連也。謂股脛足三屬。射雉賦彳亍中輟注止皃也今字作躑躅。

乇十二名凡乇之派皆乇聲。陟格切

陌 乇 艸葉也。似𠂹穗上貫一下有根象形。按一地也指事。

麻禡陌 吒 噴也叱怒也从口乇聲字亦作咤作喥禮記曲禮毋咤食疏口舌中作聲史記世家喑噁叱咤漢書王吉傳口倦乎叱咤別義通俗文痛惜曰咤郭璞遊仙詩撫心獨悲吒注歎聲也又孟子梁惠王上丁音咤誇也字亦作詫莊子達生踵門而詫子扁慶子司馬注告也一本作託李注屬也史記司馬相如傳子虛過詫烏有先生亦以奼爲之注誇誑之也又虞書五流有吒鄭注吒黴刈之器謂五刑之流皆有器懲刈五咤者是五種之器謂桎一梏二拳二今本作宅段借爲詫書顧命三咤王注奠爵也釋文字亦作宅馬本作詫鄭注御行日咤則謂借爲彳又疊韻連語方言十一注蟒亦呼吒陌按字亦作虴蛨以蠊爲之。

藥 託 寄也从言乇聲禮記檀弓久矣予之不託於音也莊子達生踵門而託子扁慶子李注屬也段借爲侂論語可以託六尺之孤齊策託于東海之上孟子士之不託諸侯又託名標議字淮南論衡項託漢書注作橐古韻楚詞招魂叶託索石釋。

藥 亳 京兆杜陵亭也从高省乇聲段借爲薄按殷湯始居之邑爲南亳在今河南歸德府商邱縣又遷西亳在今河南府偃師縣與關中之亳亭不涉書立政三亳鄭注東成皋南轘轅西降谷也左哀四年亳社災公羊作蒲禮記薄社北牖正作薄漢書郊祀志亳人謬忌注亳亦薄也又爲宅書盤庚序將治亳殷東晳說壁中尚書作將始宅殷又爲京左襄十一年同盟于亳城北此形體之誤公穀皆正作京在今河南開封府滎陽縣

麻遇 秅 二秭爲秅从禾乇聲周禮曰二百四十斤爲秉四秉曰筥十筥曰稯十稯曰秅四百秉爲一秅按儀禮聘禮車三秅記四秉曰筥十筥曰稯十稯曰秅四百秉爲一秅而說文又引上文二百四十斤爲秉誤以禾束之秉爲量名之秉又誤斗爲斤字當刪周禮掌客車三秅注讀秅秭麻荅之秅段借疊韻連語漢書西域傳烏秅國名注音鷃拏

陌 宅 所託也从宀乇聲古文从宀土乇聲又古文从广乇聲廣雅釋言宅居也詩語宅章之次也易象傳上以厚下安宅書堯典宅嵎夷詩皇矣此維與宅又儀禮士相見禮宅者注謂致仕者去官而居宅周禮載師宅田轉注禮記郊特牲土反其宅疏安也儀禮士喪禮筮宅注葬居也孝經卜其宅兆段借爲坼易象傳百果草木皆甲宅鄭注皮曰甲根曰宅則爲本字又爲乇虞書五宅三居鄭讀爲咤又爲度書禹貢三危既宅詩文王有聲宅是鎬京聲訓釋名宅擇也擇吉處而營之也古韻詩鴻雁叶澤作宅皇矣叶赫莫獲度廓宅崧高叶伯宅閟宮叶繹宅貊諾若易解郭本叶作宅文子九守叶宅居。

屋藥陌 ⿰乇頁 頭䫉也从頁乇聲按頭䫉者疊韻連語䫉䫉也短言之即頭

藥 魠 哆口魚也从魚乇聲上林賦鰅鰫鰬魠郭璞注鯎也一名黃頰是即詩鱨鯊之鱨廣雅䱂魠䱽鰽魠也

馬禡 奼 少女也从女乇聲字亦作姹段借爲吒史記韓長孺傳即欲以奼鄭縣某解奼誇也漢書作嫮則以嫮爲之嫮即嫭字

遇 ⿱宀託 奠爵酒也从宀託聲書顧命王三宿三祭三詫按讀酌者實三爵于王王三進爵三祭酒三奠爵也鄭則讀爲彳訓卻行

麻 ⿸广秅 開張屋也从广秅聲濟陰有秅縣字亦作秺漢書武昭宣元成功臣表秺侯商邱成今開秺字以拓爲之

藥陌 侂 寄也从人庑聲庑古文宅字亦作侘俗作托廣雅釋詁三侂寄也四侂依也玉篇引論語可以侂六尺之孤

炙二名凡炙之派皆衍炙聲。之石切

禡陌 炙 炮肉也从肉在火上會意按炮當作灼籀文又从棗即炙字未詳字亦作炙作𤋳顏氏家訓火傍作庶爲炙字凡肉于火曰燔毋之而加于火曰炙裹而燒者曰炮柔者炙之乾者燔之廣雅釋詁二炙爇也詩瓠葉燔之炙之禮記曲禮毋嘬炙疏火灼曰炙禮運以炰以炙詩行葦簽炙用肝又孟子書秦人之炙史記刺客傳置匕首魚炙之腹中漢書戾太子傳炙胡巫上林中注燒也轉注孟子而況於親炙之者乎段借疊韻連語廣雅釋蟲炙鼠蟫蛄也聲訓釋名炙炙也炙于火上也古韻詩楚茨叶踖碩炙莫庶錯度獲格酢瓠葉叶炙酢行葦叶席酢炙臄咢禮記禮運叶炙酪帛朔又叶席幕帛炙魄莫

陌 䂩 碎石隕聲从石炙聲

隻一名。之石切

陌 隻 鳥一枚也从又持隹會意持一隹曰隻持二隹曰雙轉注公羊傳三十三傳匹馬隻輪無反者注踦也。

昔廿三名凡昔之派皆衍昔聲。思夕切

藥陌陌 昔 乾肉也象殘肉日以晞之與俎同意籀文又从肉字亦作腊廣雅釋詁二腊乾也釋器腊脯也周禮腊人注小物全

乾也易噬嗑噬腊肉象禮士昏禮腊一牲既夕魚腊鮮獸注上腊用死者司徹無腊與膚注腊爲庶羞穆天子傳魚腊飪偽爲作鄭語壽之會昔者注極也周語厚味實腊薄味注亟也腊久也周禮酒正二曰昔酒注今之酋久白酒所謂舊�non者也易說卦傳昔者聖王之作易也疏據今而稱上世謂之昔者書無逸昔之人無聞知疏久也詩那自古在昔傳古曰在昔爾雅釋訓誰昔然也廣雅釋詁一昔始也禮記檀弓子曰昔之夜又爲夕廣雅釋詁四昔夜也左傳爲一昔之期穀梁莊七傳辛卯昔宇亦作曾莊八傳日入至于昏出謂之昔莊子齊物論今日適越而昔至也楚辭大招以娛昔只列子周穆王昔昔夢爲國君古樂府昔昔鹽雖多夕夕引也又爲鎖實爲遣考工弓人老牛之角紾而昔司農注謂牛角病理錯也西山經鍵來之山有獸名曰狪羊其脂可以已腊注治體破骴又疊韻連語西山經鳥並注鳥非在屋曰昔邶在糟曰垣衣釋訓周禮序官腊人注腊之言夕也舌韻詩那叶敬娈客懌昔作夕格考工弓人叶昔澤白赤

藥 趙 縛

趙趙也一曰行兒从走昔聲按

藥 遺 縛

遺亡也行輕之兒廣雅釋訓趙趙行也

陌 齒 縛

齒嚙也从齒昔聲或从牙聲漢書鄧通傳使太子齰癰通俗文齧噬曰齰字亦作咋淮南脩務齰咋足以嗜肌碎骨段借爲乍左定八傳桓子咋謂林楚注咋暫也

陌 蹠 縛

長脛行也从足昔聲禮記曲禮毋蹠席釋文蹠也段借爲雙聲連語說文一曰蹠踏語蹠踏如也莊子胠篋論蹠踏敏兒又重言形況字詩楚茨執爨踖踖傳有容也爾雅釋訓踖踖敏也太元勤勞踖踖注愁蹙貌也廣雅釋訓踖踖敏也古閒詩楚茨叶蹟碩夾莫客錯度隻格酢

陌 謫 縛

大聲从言昔聲讀若笮或从口爾雅行扈喈喈李注喈喈鳥聲兒也後漢光武紀注嗟歎也贈白馬王彪詩注引聲類嘖嘖大呼也

陌 耤 縛

帝耤千畝也从耒昔聲所以共齋盛事天地社稷先古按周禮甸師王耤廣雅釋詁二耤稅也又耕耤之禮古者孟春祈穀後乃擇元辰今以仲春吉亥天子三推今每歲奉肯加一推爲四推四返經傳皆以耤爲之聲訓說文云古者

使民如借故謂之耤

過 蓆 厝 縛

厝石也从厂昔聲按如今金爾鑌之類字亦作磋詩鶴鳴佗山之石可以爲厝今本以錯爲之左隱三傳石磋漢石經公羊傳以踖爲之假借爲措考工梓人故書則必如將廢置孝經而安厝之漢書賈誼傳抱火厝薪之下注置也禹貢嬀厝釋文厝而安厝之踧踖之踖唐韻碻敬也

藥 靖 縛

靖立昔聲

陌 惜 縛

痛也从心昔聲楚辭惜誓序惜者哀也轉注楚詞惜誦惜誦以致愍兮注貪也廣雅釋詁一惜愛也呂覽長利爲天下惜死

陌 潎 縛

所以摋水也从水昔聲漢律曰及其門首酒潎廣雅釋宮潎酹也

過 措 縛

置也从手昔聲禮記中庸學之弗能弗措也考工梓人則必如將廢措論語鄭本舉直措諸枉雅南說山物莫措其所修而用其所短書微子序殷既錯天命馬注錯廢也以錯爲之鶡注禮記鶡冠子備知器措則正月令措之于參保介之御閒中庸故時措之宜也論語則民無所措手足公羊昭十二傳注不欲令人妄臆錯疏置意于言也以錯爲之假借爲猶淮南繆稱猴狖之捷來措注刺也

鴈 蜡 縛

蠅胆也从虫昔聲蠅乳肉中威蟘爾雅蠶賊蟘謂裂蟘而出也字亦作蠗俗作蜡周禮蜡氏掌除骴假借爲索禮記郊特牲伊耆氏始爲蜡蜡也者索也周禮羅氏蜡則作羅禬司農注謂十二月大祭萬物也家語觀鄉射子貢觀于蜡注歲十有二月索鬼神而祀之今之臘也獨斷祭日臘八神而祭之也郊特牲八蜡不通字亦作禬廣雅釋天禬祭也

魚 御 胆 縛

蠅乳肉中也从肉且聲字亦作蛆按此蜡當爲蜡之或體今附于此假借爲黃一切經音義引字書蛆螫也又疊韻連語廣雅釋蟲蛆蠅馬蚿也又雙聲連語蛆甘帶

過 蔡 錯 縛

金涂也从金昔聲今所謂鍍金俗字作鎝通俗文金銀要飾謂之錯鍍淮南說山鼎錯日用而不足貴注小鼎失之假借爲遺賈子道術動靜攝次謂之比反比爲錯小爾雅廣訓錯礙也易繫辭傳錯綜其數書禹貢厥賦惟上上錯詩淇廣翹翹錯薪儀禮特牲禮交錯以骼注猶言東西移天子傳士女錯踵注互也莊解剞劂車錯轂兮短兵接注交也吳都賦穅糅錯繆注駁亂也又現錯綜也書中侯考河命赤文綠錯注分也禮記祭義不錯則隨注厝行也左隱七勝侯錯宁叔繡又爲厝廣雅釋詁三錯廢也釋器錯謂之鉏列女傳仁智錯者所以治鋸易說卦傳八卦相錯廣注摩也書禹貢錫貢磬錯詩鶴鳴可以爲錯又爲措方言大錯戴也廣雅釋詁四錯廢

也易繫詞傳荀錯諸地而可矣禮記仲尼燕居舉而錯之而已注猶置行也楚詞懷沙乍有所錯兮注安也又論語爲政舉直錯諸枉鄭注投也顏淵皇疏廢也史記周本紀刑錯四十餘年集解置也張儀傳則秦魏之交可錯矣索隱停止也又爲差楚詞惻上心懷兮隔錯注失其性也按差錯雙聲字又爲踳後漢寇恂傳二人錯愕不能對注猶倉卒也亦疊韻連語又爲踳踖之踖字易履錯然注警順之皃也亦單辭形況字古通詩鶴鳴叶擇石錯楚茨叶踖碩炙莫客錯度獲格酢易說卦叶溥射錯遹矣詞天問叶錯洛故九辨叶錯路御去舉招魂叶夜錯假賦故居素問五常政大論叶搏鄒錯

覺　斮　側角切　十部

釋詁一斮斷也孫炎曰斮正斬曰斮爾雅釋器魚曰斮之廣雅釋詁一斮斷也孫炎曰斮正斬曰斮爾雅釋器魚曰斮之廣雅成二傳曰法斮楚詞忍搴芙蓉兮木末足以畢志後漢董卓傳刳肝斮趾之性假借爲眥爾雅釋器犀謂之斮字亦作剉

陌　覺　猎　側格切　十部

說文矛屬从矛昔聲詩若羊字亦作猎作槊廣雅釋器猎矛也釋名矛長丈八尺曰猎馬上所持言其猎猎便敏也古昔雙聲假借爲猎獵語猎魚籠注撲也別義

遇　醋　倉故切　五部

說文酢酸也从酉乍聲今以爲酢醯字醋酢二字互譌如種種之比凡進酒于客曰獻客答主人曰酢主人又導飲以酬客曰醋凡酌而無酬醋者謂之酢易繫詞京本可與酬酢儀禮特牲禮尸以醋主人有司徹尸以酢主婦又爾雅釋詁酢報也廣雅釋詁一酢樂也詩楚茨萬舞攸酢箋酢言酢之書顧命秉璋以酢周禮大行人再祼而酢儀禮鄉射禮東南面酢主人禮記少儀介俏酢侯俏皆以酢爲之

禡　陌　藉　慈夜切　五部

說文祭藉也从艸耤聲按藉之爲言席也儀禮士虞禮藉用萑席注猶薦也易大過藉用白茅列子黃帝藉芳燔林遊天台山賦藉蓁蓁之纖草注以草薦地而坐曰藉又禮記曲禮執玉其有藉者則裼周禮大行人繅藉九寸注繅藉以五采韋衣板若奠玉則以藉之轉注說文一曰艸不編狠藉又小雅廣言藉借也史記陳涉世家藉第令毋斬集解假也左僖廿八傳藉之告楚成二傳荀有以藉口注薦也管子內業彼道自來可藉與謀注因也墊梁良十三傳其藉于成周注謂貢獻又莊子讓王藉夫子者不禁釋文陵藉也史記魏其藉之注踐也宇亦作躤又漢書董賢傳賞賚冦偏藉上衺注身臥其上也又薛廣德傳溫雅有酖藉注有所爲藉也又郭解傳結友報仇以藉爲之假借爲藉爲狼風俗通古者使民如借故曰藉田左宣十五傳穀出不過藉周禮甸師掌帥其屬而耕耨王藉周語宣王不藉千畝禮記王制公田藉而不稅又爲猎列子仲尼而爲牢藉又爲組

爲紙莊子應帝王軋聖之狗來藉司馬注繩也崔注繫也又重言形況字素問方盛衰論見人斬血藉藉注夢死狀也又託名轢識字水經渭水注藉水即洋水也七發合戰于藉藉之口注地名也賢訓甸師注藉之言借也管子山權數賦藏龜注席也古韻孟子叶助藉假也从人昔聲此字徐鉉補入說文爲十九文之一拔即藉字之轉注古只作藉詩抑借曰未知漢書霍光傳正作藉漢書薛宣朱博傳貸假借用襚假借雙聲連語廣雅釋器不借屨也釋名屏或用不借言賤易有宜各自著之不假借人也按不借亦謂之把作亦謂之薄借皆同劉說鑿

陌　籍　秦昔切　五部

說文簿書也从竹耤聲周禮大司馬乃以九伐之籍注籍其禮差之書也小行人掌邦國賓客之禮籍注名位尊卑之書左成二傳非禮也勿籍注書也東京賦蓋六籍所不能談注大經也荀子儒效履天下之籍注圖書也漢書功臣表以昭元功之侯籍云注謂名錄也假借爲藉孟子梓匠輪輿其志豈不欲人之成己哉然不以規矩繩墨人不信也注梓匠輪輿皆工人名也又尚書大傳籍之謂殺其身執其家瀦其宮又爲揩爲物禮記祭義天子爲藉千畝注藉田也詩韓奕實畝實籍箋稅也又爲阼淮南氾論履天子之籍又爲誰史記本紀項籍字羽弟子元和姓纂晉韓籍字叔禽又重言形況字漢書劉屈氂傳事籍籍如此注猶紛紛也江都易王非傳國中口語籍籍注謚昭之意聲訓史記秦孝王世家者引籍正義謂名簿也釋名書契籍籍也所以疏人名戶口也漢書霍光傳注籍假也書孔序由是文籍生焉疏籍者借也借此簡書以記錄政事否組伯整籍

陌　糴　徒歷切　十六部

說文糴糴鄉在今四川邛州說地也从邑耤聲按漢

陌　籍　直炙切　五部

說文刺也从手耤省聲或曰从竹借聲字亦作擲周禮蠶人以時藉魚鼈龜蜃司農注謂以杖刺泥中摘取之周語猶魚鼈列子仲尼長幼羣聚而爲牢藉釋文謂以竹木圍繞又刺也以藉爲之

舄三名凡舄之派皆衍舄聲　七雀切　十部

說文舃誰也象形或从隹昔聲按雜鷰也今謂之喜鵲字亦作鵲詩雜鵲有巢假借爲藉廣雅釋器舄履也周禮履人注復下曰舄禪下曰履詩車攻赤芾金舄傳達屨也履跡赤舄凡八小爾雅廣服達屨謂之金舄舄而金約也左桓二傳帶裳幅舄又爲兵漢書溝洫志終古舄鹵今生稻粱海賦巢陵廣舄又爲鴈禮記少儀注名謂若鵲盧宋鵲之屬又暴韻連語與引舄奕予于蔵汪光曜流行兒又單酈形況字詩閟宮松柏有舄傳犬兒又記名標識字莊子玉桑生于陵屯則爲陵舄聲訓釋名釋衣服舄腊也行禮久立地或泥

涇故複其下使乾腊也古韻詩車攻叶
奕易繹閟宮叶柏度尺易碩奕作若、

馬 **寫**

寫 置物也从宀、舄聲俗字亦作瀉廣雅釋詁一寫盡也三除也周禮稻人以澮寫水殺阬碑承寫其流禮記曲禮器之溉者不寫注傳已器中乃食之也轉注凡以此注彼皆曰寫詩泉水以寫我憂傳除也爾雅釋詁寫憂也淮南本經可以鼓鐘寫也注猶放斁也周髀算經笠以寫天注猶象也釋名釋書契書稱刺又曰寫到寫此文也按凡作字作畫皆是叚借疊韻連語方言十無寫憐也相見歡喜有得亡之意也古韻詩蓼蕭叶淵爲語處素問調經論叶路寫離合眞邪論叶處度候路忤布故處寫靈樞官鍼叶下去取補寫轉注靈樞刺節眞邪篇叶取瀉脹論叶寫下道止始殆補、

藥 陌 **獡**

獡 犬獡獡而附人也从犬、舄聲宋本作不附人也按獡良犬也字亦作猎作猎字林猊宋良犬也禮記少儀注名謂若韓盧宋鵲之屬以舄爲之廣雅釋言獡虐也叚借爲猎方言二獡驚也南楚凡相驚曰獡說文南楚謂相驚曰獡讀若愬又重言形況字說文犬獡獡不附人也又大荒北經有黑蟲如熊狀名曰猎猎、

夕二名凡夕之派皆衍夕聲、詳亦切、

陌 **夕**

夕 莫也从月半見指事易夕惕若虞注坤爲夕詩公劉度其夕陽爾雅山西曰夕陽周禮大司徒日東則景夕多風司農注謂日跌景乃中立表之處大東近日也洪範五行傳注初昏爲夕又將晨爲夕轉注洪範五行傳注晡時至黃昏爲日之夕下旬爲月之夕自九月盡至十二月爲歲之夕荀子禮論月夕卜宅注月末也又左成十二傳朝而不夕昭十二傳子革夕周禮道僕以朝夕燕出入注朝朝暮夕又抱朴子潮汐言汐者據夕至也字變作汐叚借疊韻連語史記管蔡世家曹莊公夕姑索隱卽射姑也聲訓廣雅釋詁二夕衰也史記楚世家非特朝夕之樂也索隱猶昔也許書多篆說解重夕者相繹也古韻詩載驅叶薄鄉夕白駒叶藿夕客雨無正叶夜夕惡那叶斁奕客懌昔作夕恪管子度地叶汐作轉音文子道原叶夕握、

陌 **穸**

穸 窀穸也从穴夕聲窀穸猶厚夕也厚夕猶長夜也左襄十三傳惟是春秋窀穸之事注夜也、

石十四名凡石之派皆衍石聲、常隻切、

陌 **石**

石 山石也在厂之下口象形爾雅釋山西南之美者有華山之金石焉易豫介于石說卦傳艮爲小石書予擊石拊石傳磬也周禮典同厚聲石呂覽精通慈石召鐵或引之也注石鐵之母也書大傳大夫有石材庶人有石承注石材柱下質石承當柱下而已又索間腹中論禁芳草石藥注石藥英乳也左襄十九傳晉楊石字食我轉注素問腹中論石之則狂注謂以石鍼開破之又平人氣象論胃而有石曰冬病注石冬脉水氣也又廣雅釋詁四石擿也新書連語提石之者猶未肯止後漢堅鐔傳注石謂發石以投人也叚借爲秳說苑辨物十斗爲一石周語關石龢鈞注今之斛也又四鈞重一石周語重不過石注百二十斤也又爲碩漢書匈奴傳石畫之臣甚衆莊子外物無石師而能言漢書律厤志石者大也又託名幖識字論語子路宿於石門魯城外門蓋郭門也水經沫水注石紐鄉禹所生汾水注石桐水卽綿水也大荒西經有人名曰石夷來風曰韋吳都賦石帆水松注草類也後漢張衡傳石菌注芝也閒居賦石榴蒲陶之珍注卽若榴也字亦變作楉廣雅釋木楉榴石榴也又呂覽本味漢上石耳注菜名也方言十一螳螂注江東呼爲石郎廣雅釋魚石首鰻也聲訓釋名山體曰石石格也堅捍格也廣雅釋山石秳也又春秋說題辭石之爲言託也託立法也又漢書匈奴傳石畫注石言堅固如石也古韻詩柏舟叶石席鶴鳴叶蘀石錯楚詞招魂叶託索石釋轉音文子道原叶木石澤殯靈樞九鍼十二原叶藥石、

陌 **祏**

祏 宗廟主也按宗廟主藏也从示从石會意石亦聲周禮有郊宗石室按凡宝天子長尺二寸諸侯長尺刻謚于背大夫無宝束帛依神士結茅爲菆宝木夏以松殷以柏周以栗凡遠祖及毀廟之宝則有石室藏焉左莊十四傳典司宗祏昭十八傳使祝史徙主祏于周廟哀十六傳反祏于西圃注祏藏主石函管子山權數十世則爲祏別義說文一曰大夫以石爲宝叚借爲拓實爲窀桐柏碑開祏神門殺阬碑宏祏其祠白石神君碑開祏舊兆無極山碑恢祏宇室、

藥 陌 **跖**

跖 足下也从足石聲謂足底字亦作跋史記跖勁弩七命下無跖實之蹊漢書賈誼傳又苦跋蟄呂覽用衆必食其跖注鷄足踵廣雅釋詁一蹠履也又行也淮南脩務蹠達膝素問蹠跛寒風溼之病也以蹠爲之叚借爲摭漢書楊雄傳跖魂負沴

陌 **磔**

磔 辜也按姑也从桀石聲剞雞胷腹而張之令其乾枯不收故从桀字亦作矺廣雅釋詁一磔張也三磔開也禮記月令旁磔注攘也爾雅祭風曰磔李注以牲頭跡及皮破之以祭轉注荀子宥坐伍子胥不磔姑蘇東門外乎注車裂也史記李斯傳十公主矺死于杜別義字林矺山名也、

祏 **柘**

柘 柔也从木石聲與桑微別其木堅勁鳥峙其上不屈禮記投壺以柘若棘淮南本經林無柘梓轉注廣雅柘榆梗榆也卽刺榆其針刺如柘其葉如榆叚借爲蔗楚詞招魂有柘漿些漢書禮樂志奉尊柘漿析朝酲古韻詩皇矣叶椐柘路固禮月令叶柘羽、

藥 **橐**

橐 囊也从橐省石聲按小而有底曰橐大而無底者曰囊詩公劉于橐于囊左僖廿八傳甯子職納橐饘焉注衣囊秦策負書擔

蒙漢書趙充國傳持槖簪筆注契鑱也轉注老子其猶槖籥乎傳高本經鼓槖吹埵以消銅鐵注冶鑪排槖也文賦同槖籥之間兌注冶鑄者用以吹火使炎熾又上林賦鍧鍧槖囉注背上有肉似槖段借為蠹管子地員蠹土蟲易全處注謂其土多蚊穴若槖多竅又重言形況字詩斯干椓之橐橐傳用力也又託名嘽諠字董子蓬盧碑才亞后羿按即頊託也字亦作囊又為東之誤字爾雅稷槖含錢古詹曰詹逝下槖考為句。

陌　柘　斗从禾石聲禮記月令鈞衡石左昭廿八傳晉楊食我字伯石以石為之段借為石楚辭悲任柘之何益

藥　祏　石衣祫从衣石聲按桑秋在正中者廣雅釋器祫腰也

陌　碩　頭大也从頁石聲轉注爾雅釋詁碩大也詩碩人碩鼠椒聊碩大無朋狼跋公孫碩膚巧言蛇蛇碩言大田既庭且碩越嶠其詩孔碩閟宮路寢孔碩左桓六傳博碩肥腯禮記大學莫知其苗之碩檜天子傳爰有大木碩草段借為石為曾公作書與孫權明槖碩交又為所接小爾雅廣言碩遠也又為膴易遯往吝來碩按碩跳躍也古讀詩駟鐵叶碩獲楚茨叶踖碩炙莫答錯度鄭檜詩叶碩

度尺為碩

奕作若

陌　蹠　五技鼠也能飛不能過屋能緣不能窮木能游不能渡谷能穴（今用）不能掩身能走不能先人从鼠石聲荀子勸學謂之梧鼠廣雅說鼠逸鼠易晉如鼫鼠子夏傳以碩為之與詩之碩鼠別轉注古今注螻蛄一名鼫鼠今目驗螻蛄實似此五技故即以鼫鼠之名名之

藥　拓　開曰撫禮記禮器有順而撫也儀禮有司徹乃撫于魚腊注撫猶拾也陳宋語从手石聲或从庶聲方言一撫取也陳宋之間曰撫漢書揚雄傳往往撫離騷文而反之思元賦撫若華而踌躇列子說符能拓關門之關注舉也段借為斥小爾雅廣詁拓開也北堂書鈔雄傳應劭注拓廣也又為碩廣雅釋詁一拓大也又疊韻連語解嘲何為官之拓落也注猶遼落不諧偶也魏都賦或趙朗而拓落今注廣大之皃

藥　斫　擊也从斤石聲段借為研磨之訶方言十揚趨之郊凡人相傳以為無知或謂之斫注卻斫碩直之皃今關西語亦皆然按卻斫疊韻連語

藥　櫟　行夜所擊者从木槊聲易曰重門擊櫟經傳亦以柝為之行夜謂之擫見左傳易繫辭傳九家注櫟兩木相擊以行夜也周禮

挈壺氏鼜鼓以序聚櫟脩閭氏掌比國中宿互櫟者官正夕擊柝而比之以柝為之左哀七傳晉擊櫟閽于郛段借重言形況字廣雅釋訓櫟櫟聲也詩釋

陌　逆　迎也从辵屰聲轉注爾雅釋言逆受也又迎逆一聲之轉書禹貢拜昌言田僕設壁逆之車注逆衙還之使不出閫宰夫萬民之逆司農注迎受王命者太僕掌諸侯之復逆司嘗以逆襲吏之徵令注交而鉤考之左僖二傳保于逆旅注客舍也論語不逆詐左哀十一傳齊陳逆字子行段借為帥禮記仲尼燕居勇而不中禮謂之逆賢子道之注反也素問通評虛實論氣滿發逆洪範五行傳星辰逆行漢書天文志天文以東行為順西行為逆水經淯水注淯水北逕淯亭西多曲復亦謂之曲逆水也爾雅釋言馬逆毛居駁又為仆考工匠人逆墻六分注猶卻也聲訓齊策專兵一志以逆秦注拒也廣雅釋言逆遣也釋名逆遣也遣不從其理則生敗還不順也古韻詩泮水叶博斁逆獲易說卦叶薄射鮐逆周書周祝叶逆路呂覽任地叶逆暴薄郝慕下莱問示從容論叶呈箸索逆

葉 鴦 先 鴛鳥也从鳥央聲字亦作鴛王篇謂即鴦字非廣雅釋鳥鸂鶒也西山經欽鵄化爲大鶩蒼頡解詁鸂金啄鳥也見則天下兵能殺鸞鹿漢書鄒陽傳不如一鶩注大雕也鴛鴦賦鸞鸑鷟鴻

覺 朔 丑 月一日始蘇也从月屰聲按仁行二十九日有奇屰退就日而與日會从月从屰會意屰亦聲凡月與日同經度不同緯度則爲合朔同經度又同緯度即爲日食計一百七十三日有奇日月適當九道之交則爲經緯同度也釋名釋天朔月初之名也白虎通四時篇月言朔儀禮士喪禮朔月筮宅在朔易詩出車城彼朔方爾雅釋訓朔北方也阮氏元云合朔時刻雖不定而一月一周天朔與望弦分四位則朔必在正北爲定故于北方命之又廣雅釋詁一朔始也禮記禮運皆從其朔儀禮大射儀朔聲在其北釋名釋言朔蘇也蘇生也月死後蘇生說文朝月一日始蘇也廣雅釋言朔蘇也釋名朔蘇也月死後蘇生也禮記禮運注朔亦初也古

葉 呫 丑 陌 斥 卻屋也从广屰聲今字作斥謂卻退其屋不居按一切經音義廿二引說文作卻屋是也廣雅釋詁三斥推也漢書郊祀志秉

輿斥車馬帷帳器物注不用也武帝紀無益於民者斥注謂棄逐之江都易王非傳擊吉斥之注謂退棄之史記天官書斥小疏冀集解遠也思元賦斥西施而弗御兮注卻也素問調經論勿之深斥注推也段借爲庶小御雅廣詁斥開也史記貨殖傳塞之斥也司馬相如傳除邊關益斥崇隙廣也若顏篇斥大也既都賦墳衍斥斥注廣大之皃也亦重言形況字又爲澤廣雅釋地斥池也禹貢海濱廣斥鄭注謂地鹵也斥亦作潟周禮草人鹹潟用貝史記貨殖傳地潟鹵又爲尺莊子逍遙遊斥鴳笑之七放山鷄斥鴳字亦作鷃又爲還左襄三十一傳寇盜充斥注見也又爲逆左襄十八傳斥山澤之險注候也淮南兵略相爲斥闌要遮者注塞也書禹貢傳斥候而服事釋名釋船五百斛以上還有小屋曰斥候以視敵進退也穀梁僖五傳目眥侯斥候注指斥也聲訓史記李將軍傳然亦遠斥候索隱度也漢書東方朔傳

葉 蝉 丑 蝉作鱓大魚也吳都賦鮫鼈鱓鰐注長二丈餘喙長三尺齒利甚虎鹿渡水鰐擊之皆中斷其卵如鴨子亦有黃白可食

遇 迟 丑 中相遇驚也从辵从斥斥亦聲按帝聲字亦作遆作迓作迠又作迟楚辭離騷亦遆吾以南征

也舊注心不欲見而見曰遆後漢陳蕃傳王甫時出與蕃相迓注迓猶遇也爾雅釋言遆代也釋文本作迓楚辭懷沙重華不可遆兮注遆也幽通賦乘高而遆神兮注遆也列子黃帝遆物不慴史記天官書其人逢佷化言字又作俖劉伯莊注迎也亦作迠廣雅釋詁一愕驚也段借爲牾小爾雅廣詁迓犯也管子心術無形則無所位迠注迎也

葉 剔 丑 也莊子說劍齊俗爲鍔漢書賈誼望之傳厥屑鋒鍔王褒傳越砥敛其鋒以弩爲之詩載芟有略其耜以略爲之段借重言形況字西京賦鍔鍔列列注皆高皃

葉 鄂 丑 今河南南陽府又左隱六傳楊諸鄂在今山西平陽府太子縣良佗爲剔甘泉賦紛披麗其亡鄂景福殿賦肅厥鄂注鄂垠也周語兌鄂注鄂作格所以誤歟者也又詩常棣鄂不韡韡傳猶鄂鄂然言外發也箋承華者曰鄂字亦作萼江淹詩青松挺秀萼又爲遏列子周穆王二日盡夢注當爲驚愕之愕譌即券字漢書霍光傳羣臣皆驚鄂失色注凡言鄂者皆謂阻礙不依順也則謂借爲弔又爲噩長笛賦不占成節鄂注直言也大戴會子立事君子出言以連語淮南天文作鄂之城注希落也

陌 縩 丑 殺雜也从糸逆聲按秦漢之殺所以代古之戮侮也秦漢之殺如古之殺也秦誤之殺長丈二尺至丈九尺九寸其縩長三尺王三尺二寸漢書翟義傳持黃金印赤韍縩服虔曰縩者系也縩即今之綬也續誤與服志縩者古佩璲也佩綬相逆受故曰縩

逆 陌 訴 丑 告也从言屰省聲故今様作訴廣韻引說文从屰聲公羊昭三十一傳負孝公之周愬天子晉策必東愬于齊又廣雅釋詁二訴謁也左成十六傳訴公于晉侯注諸也論語膚受之愬公伯寮訴子路於季孫段借爲遡公羊宣六傳愬而再拜注驚皃又爲泝西征賦愬黃卷以濟潼又重言形況字易屐愬愬終吉子夏傳恐懼皃按與虩虩索索皆同倨韻詩相舛

馬 蘗 趄 丑 距也按謂定距也从走斥省聲漢令曰趄張百人姚秋農先生云據漢書申屠嘉傳作撅張王篇廣韻皆以趄爲趣之或體知此字从厥省傳寫誤从斥又从隸變作斥存參

葉 柝 丑 判也从木斥聲土裂曰坼木判曰柝字亦作坼俗又作拆段借爲檄說文引易擊柝傳重門擊櫜蒺藜莊廿五傳士擊柝孟子抱關擊柝西京賦尉不施柝東京賦函谷擊柝於東按櫜亦判木爲之鏃其中令相擊作聲此段借之取近亦可爲轉注者又爲麻淮南

原道拆入極注開也

遇 **泝** 逆流而上曰泝洄泝向也水欲下違之而上也从水屰聲

溯 泝或从朔聲字亦作泝作溯作遡順流而下曰泝游方言十二遡行也左文十傳沿漢泝江與語泠海泝淮東京賦泝洛背河注向也史記司馬相如傳泝入墻集解流也又詩桑柔如彼遡風公劉遡其過澗傳升也泲神賦御輕舟而上遡注言五百遡於日乎注迎也七命遡九秋之鳴飈按字亦作傃中庸索隱行怪注傃猶鄉也荀子讓兵縣刃者死以蘇爲之廣雅釋言傃經也段借辭形況字素問皮部論泝然起毫毛注猶寒也

陌 **坼** 裂也从土斥聲按土裂淮南本經天旱地坼注墐裂也廣雅釋詁一坼分也三開也轉注詩生民不坼不副又易解百果草木皆甲坼又周禮占人卜人占坼注兆墨也古韻易解叶作坼

說文通訓定聲 卷 豫部第九

陌 **亦** 人之臂亦也从大八象兩亦之形字俗作腋廣雅釋親胳謂之臂腋掖在肘後轉注廣雅釋器帗帳也按象兩腋之張也字亦作帟周禮幕人掌帷幕幄帟綏之事注帟主在幕若幄中坐上承塵幄帟皆以繒爲之周書王會埠上張赤帟陰祇段借爲奕詩豐年

亦六名凡亦之派皆衍亦聲 羊驛切

陌 **奕** 大也从大亦聲與奕別小雅廣服其局謂之奕左襄廿五傳僖君不如弈棋論語不有博弈者乎孟子今夫奕之爲數段借重言形況字廣雅釋訓奕奕盛也方言二弈奢也又行也吳都賦僕從奕奕注光明也廣雅釋訓奕奕盛也又行也吳都賦僕從奕奕注輕靡之皃又單辭形況字詩凱風有奕傳奕奕然閑也東京賦鼓舞奕奕同古韻詩車攻叶奕爲繹頰升叶掖奕懌斁宮叶柘度尺爲碩奕奇作若那叶斁奕奇懌昔作夕悟

陌 **弈** 圍棊也从廾亦聲與奕別小雅廣服其局謂之弈左襄廿五傳僖君不如弈棋論語不有博弈者乎孟子今夫奕之爲數段借重言形況字廣雅釋訓弈奕奢也方言二弈奢也

陌 **奕** 大也从大亦聲與奕別太元格往小來奕段借重言形況字詩韓奕奕奕梁山巧言奕奕寢廟傳大皃續漢祭祀志寢廟奕奕言相通也閟宮新廟奕奕寢廟奕奕奭美也周禮緑儀注作繹繹同詩頍弁憂心奕奕傳奕奕然無所薄也爾雅釋訓奕奕憂也東京賦六元丸之奕奕注光明也廣雅釋訓奕奕盛也又行也吳都賦僕從奕奕注輕靡之皃又單辭形況字詩凱風有奕傳奕奕然閑也東京賦鼓舞奕奕同古韻詩車攻叶奕爲繹頰升叶掖奕懌斁宮叶柘度尺爲碩奕奇作若那叶斁奕奇懌昔作夕悟

說文通訓定聲 卷 豫部第九

鴈 **夜** 舍也天下休舍也从夕亦省聲按以聲訓廣雅釋言夜暮也周禮雍雝人夜呼旦注夜夜漏未盡雞鳴時也左莊七年辛卯夜恆星不見傳夜者自晉至旦之總名周髀算經夜者陰段借爲液洪範五行傳時則脂夜之妖又託名轅識字素策今將軍東有夜邑之奏說苑作掖又續漢百官志注夜士今都候之屬又後漢馮緄傳注夜郎西南夷之國也又荀子勸學西方有木焉名曰夜干亦作射又疊韻連語左昭廿五傳孤夜姑稱文木作射又大戴保傅夜誦詩注夜史爲字誤也古謂詩行露叶露夜句中韻東方未明叶顛倒夜莫莫生叶夜居湯叶呼夜雨無正叶夜夕惡振鷺叶惡斁夜譽小星叶五夜句中韻楚詞招魂叶夜錯假賦故居管子四稱叶舸舍關夜處韓非揚榷叶夜良文子自然叶謝夜

阳 **液** 猛也从水夜聲一切經音義引說文盪滴也字林汁也素問調中論鼻出清液注清水也莊子人間世以爲門戶則液樞注津液也段借爲醳實爲釋考工弓人冬析幹而春液角按解也又爲掖漢書王莽傳掖門注液與掖同古字通用又疊韻連語北山經流女之水注者悅悸之悸非是又託名轅識字史記穰侯傳仇液園策作鄰周

陌 **掖** 有扶持人臂投地也从手夜聲左傳廿五傳二禮從國子巡城八士之扶夜

掖 以手持人臂投地也从手夜聲左傳廿五傳二禮從國子巡城相生也按持臂下脅上正字當作亦段借爲亦說文一曰臂下也應劭地理風俗記張掖言張國臂掖以威羌狄又漢舊成帝紀關入尚方掖門注在兩旁如人臂掖也後漢襄楷傳注端門左右星爲掖門西京賦愍掖庭注掖庭今官主後宮又禮記儒行衣逢掖之衣注大掖之衣大袂禪衣也字亦作裓方言圈襦謂之裓廣雅裓袖也又詩衡門序誘掖其君箋扶持也又託名轅識字左襄四傳注東萊掖縣漢書作夜在今山東萊州府

睪 羊亦切

陌 **睪** 目旁毛粉者字俗作睾段借爲澤荀子正論側載睪茈以芸身按即俗體實段澤之澤香艸澤蘭也孫叔敖碑收九睪之利又爲皐水經頴水注睪城即古咸皐亭皐睪相似荀子正論代睪而食按亦伐皐之誤即惟而之譌鼓而食也又爲睪荀子王霸睪牢天下而制之注讀如擇或作睪新序作宰按作睪是也形之譌又睪解形況字東

陌 釋 澤 解也从采取其分別物也擇聲與从米之糨別儀禮大射儀釋獲又爾雅釋詁至釋畜十九篇左襄廿九傳釋不朝正于廟也晉語惑不釋也吳語乃使行人奚斯釋言于齊吕覽上德太子不言自釋注埋也遊天台山賦釋二名之同山注謂解說令散也釋迹淮南本經發怒則有所釋憾矣楚辭惜誦謇不可釋老子涸兮若冰之將釋注釋者消亡禮記月令冰陳消釋又爾雅釋詁釋服也字亦作懌詩既夷既懌傳懌樂也爾雅釋詁懌服也字亦作斁傳悅也禮記文王世子其成也懌注悅懌書顧命王不懌馬本作釋注疾不解詩靜女說懌女美箋當作釋良借為捨左襄廿一傳釋茲在茲注除也禮記禮器禮釋回增美質注猶去也儀禮鄉射禮主人釋服注說朝服士虞禮祖釋三个注猶遣也楚辭惜誦欲釋階而登天兮注置也吕覽長見視釋天下若釋躭注棄也漢書東方朔傳服膺而不釋注厥置也方言六懌故也廣雅釋詁三懌更也又為赦晉語君其釋申生也注舍也史記周本紀釋箕子之囚晉語臣亦釋宋之圜漢書趙充國傳有罪誅亡辜又為稽為赦儀禮聘禮記出祖釋載禮記月令習舞釋菜周禮占夢注古書釋菜釋奠多作舍字又重言形況字爾雅釋訓郝郝耕耕也舍人注釋釋猶蘧蒢解散之意詩載芟以澤為之同古韻詩節南山叶惡懌頗弁叶柏奕懌那叶斁

陌 譯 譯 傳譯四夷之言者从言睪聲方言十三譯傳也禮記王制北方曰譯漢書平帝紀越裳氏重譯貢白雉一東京賦重舌之八九譯設借為睪方言十三譯見也注非是又為擇漢隋堯廟碑各相土譯居聲訓周禮序官象胥疏譯即易易譯雙聲字

陌 睪 睪 引給也从廾睪聲廣韻誤作睪引經皃合睪舁為一字段氏王裁云引之使長蓋作伸之事未知所本

遇 敷 敷 解也从支睪聲詩曰服之無斁敦敞也一曰終也按終者絲字之誤又為度後漢張衡傳惟盤遊之無斁今注古度字也按此當訓厭為本字注因僞五子之歌檻遊無度句以晉人以漢人非是又為擇賓為擇詩思齊古之人無斁釋文擇也按禮記曰無擇言之擇駟思無斁洋水徒御無斁又雲漢耗斁下土嘗洪範孔傳倫攸斁傳敗也又單辭形況字詩那庸鼓有斁傳斁斁然盛也古韻詩鼓鼓叶斁夜警駟叶路縛斁作洋水叶博斁迮獲那叶斁奕奭惮音作夕

遇 斁 斁 敗也从攴睪聲商書曰彝倫攸斁今洪範以斁為之春秋繁露郊祀耗斁下土以射為之

陌 圛 圛 回行也从口睪聲商書曰圛圛者升雲半有半無讀若嘖今洪範以驛為之鄭注則謂借為澤按古文作悌史記作怿皆澤之譌字也或曰借為繹

陌 繹 繹 潰米也从米睪聲與釋字別詩生民釋之叟叟禮雅釋訓釋文釋本作淅之溲溲字亦作醋禮記郊特牲注舊醋之酒謂昔酒也經文以澤為之段借為釋史記淮陰侯傳醳兵張儀傳醳之石門頌醳艱即安郵閣頌醳散關之嶓漾北海相景君碑農夫醳耒聲訓釋名醳酒久釀酉澤也

藥 釋 釋 釱也从衣睪聲謂腳衣按廣韻移裙也疑即詩與子同澤之澤周禮王府疏作釋毛傳澤潤澤也鄭箋褻衣近汗垢者則謂澤本字之轉注

陌 嶧 嶧 葛嶧山在東海下邳西从山睪聲在今江蘇淮安府邳州書禹貢嶧陽孤桐與詩鳧鷖在山東兗州府鄒縣者別今縣名亦作嶧段借為繹爾雅釋山屬者嶧注言聯嶧相連屬

陌 驛 驛 置騎也从馬睪聲即孟子之傳郵所謂遽也馹為傳車驛為馬騎左文十六傳楚子乘驛襄廿七傳使驛謁諸王段借為圛書洪範曰驛王注霍驛消滅如雲陰疏光氣落驛不連屬也鄭注圛者邑澤而光明者也則謂借圛為澤周禮太卜注正作圛又疊韻連語漢書王莽傳驛道路注不絕也又重言形況字詩載芟驛驛其達廣雅釋訓驛驛盛也

藥 澤 澤 光潤也从水睪聲禮記曲禮共飯不澤手少儀澤劍首考工梳氏實諸澤器荀子禮論順非而澤離騷芳與澤其雜糅兮又素質而澤注潤之澤又則是干澤也注祿也按猶恩膏又史記河渠書溉澤鹵之地經傳皆以斥為之又漢書楊雄傳滲灌而下降注雨露也又儀禮既夕記實綏澤焉注澤澤蘭也又詩無衣與子同澤釋名汗衣詩謂之澤受汗澤也字亦作襗轉注釋名下而有水曰澤言潤澤也風俗通水草交厝名之為澤言其潤澤萬物以阜民用也周語澤水之鍾也左宣十二傳川壅為澤廣雅釋地澤池也易說卦傳兌為澤左成十四傳宋蕩澤字子山段借為擇家語郊問王親立于澤宮禮記射義天子將祭必先習射于澤澤者所以擇士也周禮司弓矢澤共射榷質之弓矢司農注澤宮所習射選士之處也又為釋菅為釋禮記郊特牲澤之酒注澤讀為醳周禮司尊彝注澤讀曰醳又為宅莊子則陽比于大澤百材皆度又為釋夏小正農及雪澤又史記孝武紀先振兵澤旅又託名標識字左襄十七傳澤門之皙釋文本亦作皙廣雅釋鳥澤鳧藏物也釋草澤烏薢

又漸蕪疏澤寫名水瀉一名鵠瀉又趙策尹澤晉語作尹鐸又重言形況字詩載芟其耕澤澤爾雅作舒同聲訓桑間疏亦過論令澤不息注澤者液也又左文十八傳宋公孫澤字碩甫古韻詩無去叶澤戰作鵜雁叶澤作宅載芟叶祚澤考工弓人叶昔澤白赤釋非大體

陌 擇 澤 亦 東選也从手睪聲呂覽簡選與亞劍無擇注別也淮南俶真而錯擇名利注取也漢書韋元成傳中此擇辭注謂刈艾也段借爲擇書呂刑罔有擇言在身孝經曰無擇言身無擇行按敗也舌韻左隱十一叶度擇

陌 繹 澤 亦 抽絲也从糸睪聲爾雅釋詁陳也方言一長也六理也緐曰繹之廣雅釋詁四充也窮也終也釋言撏也三蒼抽也解也詩賚敷時繹思禮記射義射之爲言繹也繹者各繹己之志也論語繹如也鄭注志意條達之皃繹之爲貴馬注蕭也楊雄劇秦美新神歌靈繹注猶緒也轉注爾雅釋天繹又祭也書高宗肜日傳殷曰肜周曰繹詩絲衣序繹賓尸也公羊宣八傳繹者何祭之明日也左傳注陳昨日之禮所以賓尸字亦作釋段借爲驛詩常武徐方繹騷又爲奕詩車攻會同有繹按繹亦奕也傳訓陳非又爲戰詩洋水徒御無繹又爲懌實爲釋詩板辭之繹矣那莫不夷繹又訖名標識字詩閟宮保有鳧繹傳山也左宣十年伐鄆取繹公羊作嶧與禹貢之嶧陽別

又周禮鼈人地鼈曰繹屬按即爾雅之仰者謝也作謝作射作擇皆同又重言形況字爾雅釋訓繹繹生也詩載芟驛其達作驛同駛以車繹繹傳善走也韓詩章句盛皃黃香揚雄傳注繹繹相連皃草元成傳注繹繹和調之皃五行志注繹繹光采皃白虎通封禪繹繹之山繹繹者無窮之意也釋訓風俗通正失繹明已功成而去德者居之繹繹者無所指斥也舌韻詩車攻叶奕馬繹駟叶駱維繹歎作闢

藥 鐸 睪 亦 大鈴也軍法五人爲伍五伍爲兩兩司馬執鐸从金睪聲按金口金舌爲金鐸所以奮武事周禮大司馬攝鐸鼓人以金鐸通鼓是也金口木舌爲木鐸所以振文教周禮小宰徇以木鐸宮正司垣氏以木鐸脩火禁鄉師士師以木鐸徇于市朝禮記檀弓執木鐸以徇于宮左襄十四傳道人以木鐸徇于路淮南氾論告寡人以事者擊鐸是也又淮南繆稱鐸以聲自毀說林心所欲毀鐘爲鐸轉注論語天將以夫子爲木鐸孔注制作法度以號令于天下段借託名標識字漢書劉輔傳殺其大夫鳴犢說苑作鐸聲訓釋名鐸兵鐸度也號令之限度也

藥 斁 睪 亦 木也凡皮葉落陊地爲斁从艸擇聲詩斁兮斁兮傳斁厭也十月隕蘀鶴鳴其下維斁傳落也別義中山經甘棗之山有草焉葵木而杏葉黃華而莢實名曰蘀可以已瞢又謝靈運詩初篁苞綠蘀注竹皮也舌韻詩蘀兮叶舉伯七月叶穫蘀鵙鳴叶擇石鉅

谷十名凡谷之派皆衍谷聲 其逆切

藥 谷 谷 亦 豚口上阿也从口上象其理或从口卻聲或从肉豕聲 段借也散文亦通稱轉注廣雅釋詁一谷穴也舌韻詩行葦叶席酢炙醻旨也从孔谷聲段借爲卻史記司馬相如傳微飆受詘索隱也集解狻極也漢書誤作釱注音與劇同文選子虛賦誤作

藥 欭 谷 亦 相持訊也从孔谷聲段借爲卻史記司馬相如傳微飆受詘索隱也集解狻極也漢書誤作釱注音與劇同文選子虛賦誤作

陌 卻 谷 晉大夫叔虎邑也从邑谷聲與从口之卻別聲類郤鄉在河內段借爲隙見書孫寶傳與紅陽有卻禮記曲禮相見于郤地曰會莊子養生主批大卻字亦作卻周書與寶喜怒不卻

藥 卻 谷 節欲也按退也从口節制意谷聲與从邑之郤別俗字作却考工梓人卻行仄行莊子人間世吾行卻曲秦策怒戰慄而卻饋禮既夕卻下而載之楚辭惡命卉以變節以轉運兮老子却走馬以糞釋文時也又廣雅釋詁二卻讓也漢碑禾嵩傳益引卻虛夫人坐又

莊子天道今吾心正卻矣釋文息也素問血氣內却注閉也呂覽召類舜却苗民注猶止也任地使其民而却之注逆之也字亦作却轉注儀禮士昏禮皆會卻于敦南疏仰也謂仰于地也公食大夫禮亦一一合卻之段借爲隙莊子知北遊若白駒之過卻德充符使日夜中舌韻呂覽任地叶逆幕薄却纂下無卻刻子黃帝其神无却素問制其卻

陌 綌 谷 粗葛也从糸谷聲或从巾小雅廣服葛之精者曰絺麤者曰綌詩葛覃爲絺爲綌儀禮士昏禮裕幕用綌鄉飲酒禮記詹綌幕士喪禮皆用綌禮記檀弓綌衰總裳月令布以綌論語孔本稹綢綌舌韻詩葛覃叶莫濩綌斁

陌 郤 谷 角械也从木谷聲一曰木下白也

藥 腳 谷 脛也从肉卻聲俗字作脚荀子正論捶笞臏腳段借爲釱子虛賦射麋腳麟史記集解持足也漢書以格爲之聲訓釋名腳卻也以其坐時卻在後也

藥 卻 谷 徼御受屈也从人卻聲按與御同字子虛賦徼釱受詘以釱爲極也段借爲膕膺雅釋詁一卻勞也又

藥 **⿰忄卻** 勞也从心卻聲按此字當爲⿰卻卻之或體今附于此

藥 **蝍** 渠蝍一曰天社御覽引作天柱从虫卻聲按卽蛣蜣也蜣蛣之翻語爲蝍後口言之渠蝍者疊韻連語猶蜉蝣之爲蟲蟘也莊子蛣蜣之智在於轉丸蟲喜入糞中丸糞極圓一前者兩足抱而卻行一後者推而致之坎地納丸不數日有蜣蜋自其中出亦名推丸今蘇俗謂之屎羌郎

𡨦四名凡𡨦之派皆衍𡨦聲 起逆切

陌 **𡨦** 際見之白也从白上下小皃按會意際見之光一發而已

陌 **虩** 蠅虎也从虎𡨦聲易陸績注虩蠅虎始在穴中跳躍而出叚借重言形況字說文引易履虎尾虩虩恐懼廣雅釋訓虩虩懼也易履馬注虩虩恐懼也今作愬愬同又震來虩虩荀詞作愬愬字亦誤作覷莊子天地覷覷然釋文驚懼之皃古韻易震叶虩啞

藥 **蟟** 蟲蟟也一曰蜉蝣朝生莫死者从虫𡨦聲按蟲蟟疊韻連語亦作渠略同

陌 **隙** 壁際孔也从阜从𡨦會意𡨦亦聲廣雅釋詁二隙裂也左傳墻之隙壞誰之咎也周禮赤友氏凡隙屋疏謂孔穴也禮記三年問若駟之過隙漢書魏豹傳如白駒過隙轉注史記貨殖傳居雍隙集解閒孔也又左哀十二傳宋鄭之閒有隙地焉注閒田也楚語四時之隙注空閒時也周語二閒夾鐘出四隙之細也又可以上下無隙矣注瑕釁也左襄廿八傳注宋盟有衷甲之隙字亦多以卻以卻爲之古韻呂覽任地叶澤隙

附說文不錄之字

唹 廣雅釋詁一唹笑也

抴 廣雅釋詁三抴擊也

菸 廣雅釋詁四菸葱也釋器菸臭也

雒 爾雅釋畜雞大者蜀蜀子雒釋文本作餘

鵌 爾雅釋鳥其鳥爲鵌注似鵶而小黃黑色

蒤 爾雅釋草蒤虎杖又蒤萎葉又姚莖蒤莽

潋 說文新附潋水浦也

瘵 廣雅釋言瘵燼也

蓱 廣雅釋草蓱穗也

騇 爾雅釋畜牝曰騇

犗 廣雅釋獸犗雌也

櫧 中山經前山共木多櫧注似柞漢書司馬相如傳沙棠櫟櫧郭注似朵柔張注似柃葉冬不落

賭 鄘 通俗文錢戲曰賭博蒼賭賭也說文新附賭博簺也韋曜博奕論賭及衣物疑射覆之射字猶意錢之戲爲意也字林鄘賭勝亦作鄘

奢 廣雅釋親奢父也

撦 廣雅釋詁三撦開也

捃 搘 廣雅釋詁三捃擊也字亦作搘

㯻 廣雅釋宮㯻籬也

摅 廣雅釋詁三摅擊也

猢 漢書地理志猢猻名貢虎說文新附

瀘 瀘水名方言十二瀘張也廣雅釋詁一瀘引也

攎 攎蠪言入守宮或謂之蠪蜜廣雅釋魚蠪蠪蜥蜴也荀子非十二子勞苦事業之中則儽儽然注不勉強之皃

蠪 蠪蜥蜴也荀子非十二子勞苦事業之中則儽儽然注不勉強之皃

儽 廣雅釋詁二濛乾也

濛 廣雅釋言癘疾也

癘 海外西經女戚女祭居兩水間戚操魚酋注鱣魚屬

鮞 爾雅釋獸麖其子麈字亦作麈段借爲麖爾雅釋草注當歸以蘄而麈大

麈 麖爾雅釋獸麖其子麈字亦作麈段借爲麖爾雅釋器蠶謂之笘

笘 西山經濫水多鱯魦之魚是生珠玉注亦蚌類

鱯 廣雅釋詁三鱯鮭也

鮭 字林圻塵也廣雅釋詁三圻爵也通俗文多意謂之忻懠

圻 俗文多意謂之忻懠

忻 爾雅釋鳥鼷鼠夷由字亦作鴺鼠城賦階門麛鼷

鼷 鼷爾雅釋鳥鼷鼠夷由字亦作鴺鼠城賦階門麛鼷

娙 埤蒼娙美女也釋名釋長幼女青徐曰娙娙汴也始生時人意不喜忤忤然也

娙 埤蒼娙美女也釋名釋長幼女青徐曰娙娙汴也始生時人意不喜忤忤然也易旰孫姚信注旰日始出漢書地理志下注旰大也則借爲訐

旰 爾雅釋魚鱕鰿鱘注俗呼魚婢按今秀皮魚也釋文鱘鄭音步字林土于反施蒲飛反

鱘 爾雅釋魚鱕鰿鱘注俗呼魚婢按今秀皮魚也釋文鱘鄭音步字林土于反施蒲飛反

骭 骭脅也爾雅釋親

疔 疔病也爾雅釋詁一疔病也

韐 韐釋名釋衣服楚武靈王所服俗作靴

軒 軒車也廣雅釋器軒柳車也

穿 穿長笛賦選袁淑注卑曲不平也疑即窒字字林蠵六足也出魏興峽中蛇吸蝦但張口小蛇自入也

蠵 蠵字林蠵六足也出魏興峽中蛇吸蝦但張口小蛇自入也

撅 撅左昭廿一傳大者不撅注橫大不入廣雅釋詁三撅竟也

竅 竅爾雅釋草莖葵藿本草一名無姑一名蕨瓶方言十三凡葬而無墳謂之墓所以墓謂之墟注墟謂規度墓地也漢書曰初陵之墟是也則即爽字模字墟字

莖 莖爾雅釋草莖葵藿本草一名無姑一名蕨瓶方言十三凡葬而無墳謂之墓所以墓謂之墟注墟謂規度墓地也漢書曰初陵之墟是也則即爽字模字墟字

墟 墟禮記禮器注與瓦器禮器君尊瓦甒注甒五斗儀禮士冠禮一甒醴少牢禮司宮尊兩甒于房戶之閒古文皆以甒爲之方言五甒罌也廣雅釋器甒瓶也字亦作甗按此字當補入說文

甒 甒禮記禮器注與瓦器禮器君尊瓦甒注甒五斗儀禮士冠禮一甒醴少牢禮司宮尊兩甒于房戶之閒古文皆以甒爲之方言五甒罌也廣雅釋器甒瓶也字亦作甗按此字當補入說文

嘸 嘸漢書揚雄傳諸將皆嘸然陽應曰諸注嘸不精明也按單詞形況字說文新附既嘸既既皆窮級之屬廣雅釋器既既嘸嘸也風俗通鐵毛神謂之既既字苑作既既

既 既既嘸嘸也風俗通鐵毛神謂之既既字苑作既既

鸛 鸛瑜瓷坡即鴾字廣雅釋器鸛鸛也考工記鸛鴿不踰濟

獻 獻獻也廣雅釋器獻獻也漢書外戚傳函葵莢以喻風兮李奇注莢花中齊也章昭注荷葉未落時也

莢 莢漢書外戚傳函葵莢以喻風兮李奇注莢花中齊也章昭注荷葉未落時也廣雅釋宮

頡 頡廣雅釋器頡頡也又結謂之襭

襭 襭廣雅釋器頡頡也又結謂之襭

帖 帖車也說文新附

酺 酺說文新附醵飲聚之神者也語俗文酒脈謂之酺酺字作餔

膍 膍埤蒼膍胵大腸也

鞁 通俗文韄折皮具午牽觸

鰷 廣雅釋器鰷魚也

憼 廣雅釋言憼念也

謱 廣雅釋詁二謱欺也

鯫 廣雅釋魚鯫鮿鱐也　呂覽本味洞庭之鯫

蚺 廣雅釋魚蚺蛇也

蚁 廣雅釋詁四蚁積也　廣雅釋親舅蚁也

痡 廣雅釋言痡病也

謎 廣雅釋言謎謁也

蜨 廣雅釋蟲蜨蝶蛸也

羶 廣雅釋畜羊臊曰羶　淮南要略注

坪 廣雅釋宮坪廡也

礎 廣雅釋宮礎磌也　淮南說林山雲蒸柱礎潤注柱下石磌也許注楚人謂柱碣曰礎

碣 西京賦雕楹玉碣注磌也　吳都賦島嶼絡遶劉注海中洲上有山石

嶼 爾雅釋水濟爲濋

濋 廣雅釋器盌杯也方言五盌捾也注所謂伯盌者也按今字以雅爲之

稱 禮記內則稱蒜注孰謂曰稱

稱 後漢獻帝紀注稱與稱同埤蒼稱自生也又見光武紀旅字注

紿 廣雅釋詁二紿絣也釋言繫也　埤蒼晉大夫

啓 冀叔啓也　蒼頡粔籹餅也江南呼爲膏糵通俗文干餈者謂之粔籹

垿 廣雅釋宮反坫謂之垿　吳都賦木則楓柙櫨槙

椽 廣雅釋親胃謂之肚

肚 謎

譜 廣雅釋言譜牒也說文新附籍錄也字亦作謎桓君山云太史公三代世表旁行斜上普效周譜是譜之名起于周代也左傳序及地名譜第孫叔敖碑陰別口譜統也釋訓釋名譜布也布列見其事也亦曰緒也主緒人世類相繼如統緒也史記三代世表不可得而譜正義譜布也詩譜序以立斯譜疏譜者普也疑即數字

姥 媽一切經音義引字書媽母也今以女老者爲姥也　釋名釋車鞋轉車中重荐也輕鞋轉車小牀者也

鞋 爾雅釋草芏夫王

垻 廣雅釋器垻甗也

鶣 廣雅釋器鶣頭車也

屑 廣雅釋器屑被巾也　方言十二㕧文也漢書揚雄傳注㕧明也　爾雅釋鳥亢鳥噣其脹嗉釋獸曰嗉字亦作膆射雉賦裂膆破胷徐注嗉受食處也　廣雅釋詁一丹抒也　說文新附㕧誤口皃字林㕧大空也通俗文唇不覆齒謂之齜漢書揚雄傳灑沈菌而㕧窳潰兮蕭該曰字或作呵呵叱問四

濆也、段借爲聲連語、海賦、猶尚吻呷、注、波相吞吐之皃、

厥 廣雅釋器、罕兜、罟也、或曰卽置字之誤、西京賦、舍利廆、廆薛注、容也、

罕 列子力命、偰忻阮孝、緒云、忍忻伏態皃、爾雅釋草、荷其葉、遺釋文、或作蕑、

遺 廣雅釋詁、二、煨熬也、

煨 爾雅釋畜、牛絕有力、欣煨、字林、顯顯、難語、廣雙聲連語、

顯 廣雅釋詁、一、嬛好也、

嬛 爾雅釋魚、蛇博而頯、字林、蛇扁屬、

蛇

笆 三蒼、棘竹、一名笆竹、

諛 廣雅釋詁、三、設拏也、

妃 廣雅釋詁、四、剄、剄也、吳語、自剄于客前、以酬客疑剄之誤字、剄卽勁字、斫也、

剄 江賦、元蠵碩龜而裸俓汪不平之皃、

俓 讀若俓倫也、今言立息俓臥、卻俓皆是也、

趹 廣雅釋詁、一、趹極也、

抓 廣雅釋詁、一、抓引也、

檛 方言五、楚謂之檛、廣雅釋器、篤程也、

篤

隄 方言十三、隄盜也、按此僞之誤字、

鷹 廣雅釋宮、鷹庵也、

匷 淮南說林、則推車至今無蟬匷注、蟬匷車類、讀如婁相之匷之婁、

轡 廣雅釋器、轡輞也、

韄 南山經、青吟之山、多青䨥注、䨥屬、

穫 字林、穫、打草田器、

嘍 史記信陵君傳、晉鄙嚄唶宿將、索隱、多詞、旬也、謦欬大笑也、風賦注、大咲也、外戚世家、武帝下車泣、曰嘍索隱、嘍蓋恔之詞、正義、失氣聲愕兒也、

詐 廣雅釋詁、一、詐食也、

鮓 釋器、鮓也、以鹽米釀魚、以爲菹、熟而食之也、疑卽葅字、

菹

薍 廣雅釋草、薍、蒹也、

舺 廣雅釋水、舺、艋舟也、

蚱 一切經音義引字書、蚱蜢、淮南名去父也、卽螒蛚也、

岑 廣雅釋器、酪漿也、禮記、醴酪、鄭注、以爲醴酪、釋記、食鹽酪、可也、注、酪、乳曰酪、說文新附、酪乳漿也、聲訓、釋名、酪澤也、乳汁所作、使人肥澤也、

酪

趙 廣雅釋詁、四、趙偃也、

鴟 爾雅釋鳥、鴟鴟鵂、注、鴟鵂也、亦謂之鵂鶹、方言十一、蟾蜍、謂之蝦蟆、廣雅釋蟲、蛤蚧蜓也、說文新附、

蛤

烙 烙灼也、

硌 西山經上申之山多硌石注磊硌大石皃楚詞惆上山岛兮硌硌方言二硌眄也六硌視也

鮥 薛翔異物志鑄鮥有橫骨在鼻前狀如斧斤江東呼斧斤爲鮥故謂鑄鮥也此類有二十種各異名如鋸鮥等齒利如鋸卽名鋸鮥也按卽斬字或稽字

疙 通俗文扎病曰疙

侘 悓離騷悓鬱邑余侘傺兮注失志皃侘猶坐堂立皃也字亦作悓悽見後漢馮衍傳

奼 廣雅釋草莽荒黃芩也

窐 曾靈光殿賦窐窕垂珠注窐亦窈也

飥 方言十三餅謂之飥

馳 騬廣雅釋畜釋文引字林馳駝似鹿而大肉戰出繞山字亦作驟亦以棗爲之

崥 崥隋西京賦坻崥鱗萬注引文字集略崖也通俗文山如重巔曰崥字亦作陪按卽剖字之轉注

嶍峮 洞簫賦客漠泊以臧羨注嶍峮竹密皃此疊韻連語本無正字

鴟 字林鴟鴞鳥名似鸛出縣雉山按雙聲連語

趙 江賦趙怵截洞注猝越也

舶 廣雅釋水舶舟也字林大船也今江南泛海船爲舶皆崙及高麗背來之大者受萬斛也通俗文吳船曰艑音船曰舶長二十丈載六七百人

舾 廣雅釋室舾裝也

舶 廣雅釋詁舶亞注脊也

陯 廣雅釋詁二陯衰也

燁 小爾雅廣詁燁明也晉靈光殿賦赫燁燁而爛坤注燁燁光明皃按卽澤字之轉注

燁 字林燁炎也廣雅釋室燁道也

擇 儀禮士喪禮若擇注今文爲澤方言十三曄明也

曄 爾雅釋魚蝶蝶小者蟘注蝶蜀按卽蒼扈也如小蛩戴殼而走注又引或說卽彭蜞調今之蟛蜞也

鴘 廣雅釋鳥鴘鳥雅也廣雅釋器鴘竟也

筋 字林趙急走也爾雅釋草蒲爲又茅菅馬薊

趞 字林煬火光也

蔦 廣雅釋詁四蔦僵也廣雅釋詁二劗裂也廣雅釋詁二灌漬也海賦灌詩渡淮注米波之聲

劗 廣雅釋詁二劗裂也

灌 廣雅釋詁二灌漬也海賦灌詩渡淮注米波之聲

劗 廣雅釋詁二劗裂也

韖 釋名韖幹釋之缺前壅者胡中所名也韖釋猶速獨足直前之言也廣雅釋器韖幹房也

幹 左傳廿五傳秦晉伐鄀注本在商密秦楚界上小國按在今河南南陽府內鄉縣西南卽三戶也注又云其後遷于南鄀卽今則在今湖北襄陽府宜城縣卽鄀也

鄀 字林鄀竹黑皮竹浮有文

篕 字林篕竹黑皮竹浮有文

隨部弟十 分部同豫 轉解頗乾

戈 圻 戕攻切 我 戚 義 誐
皒 餓 俄 類 峨 厄 礙
騀 浟 娥 蟻 蚳 蟻
義 議 鱷 鷁 義 嚴 儀 儀 羲 艤 艤 艤
鄴 儀 儀 厤 厤 轙 鐬 犧
果 裸 裸 祼 課 課 毀
髁 髁 稞 窠 裹
顆 堁 課 鯷 厄
妮 冎 剮另 咼 嗚蝸 禍 過 渦蝸鍋
咼 楺 楺鍋鎩 鬾 鬾 過 過 渦
媧 媧 緺 蝸 邁 鎩 過 渦
屮 隔 鍋
詫 詫誕詑他 乾 乾
沱 池 陀施 鮀 雜櫂柂檛
迤 迤 岐 柂 雜櫂柂檛
陁 陁陀 螰 施 旋胞施蔬 馳
趍 跌 逶 該 該豥 哆 肢 梭
蒙 移 痠 庱 後 移

隨部弟十 分部同豫 轉解頗乾

卻 焲 煠 墩 姣 妖爹 垓 垓
錢 鈱 輊 輒 空 宎宲宜 薎 廢
誼 朵 梶 築 檛撾適 媒 梶 埭 際
安 挼 接抄搓 羅 羅 蘿 羸 羸 埭
贏 贏 裸保羸 贏 贏驘騾 贏 贏 贏螺
殲 殲 殲 殲 殲 殲 殲 殲
禾 咊 和俗脉 穌 盉 科 蚪
乙 可 苛 苛苛 訶 訶吹嘯 駒 鴟鴞
奇 訝 迦 柯 笴 疴 疴 何 蚵
砢 河 閜 抲 妸

坷 軻 阿 滿 笴
齮 齮齕 猗 踦 觭 敧 婍
剞 刼 觭 椅 旖 寄 觭
倚 騎 猗 猗漪 掎 綺
畸 錡 輢 倚 倚畸碕埼陭 荷 遮
闏 婀 椸 哥 歌訶
洞 囧 坐 佐差 柁
墮 墮隋 陂 籮 羹 隴
體 體髓體 隓 隋 隋 隋
隨 嚵 橢 橢 隋 隋 惰 惰墮

鰖鯊 嫷𡞴 鐆鑴 䙊褯 鬌鬌毻毤

[坐]坐 莝 趖𧺆𧺆 脞脞 剉

痤 侳 髽 挫 㛗逘

銼 [貨] 瑣璅鎖鏁 䐪脞 䞼

溑 [惢]蕊繠蘂蘂 [沙]砂𥓗紗 莎蕤芯芯 娑

魦𩵽 [叉]釵𢽼衩䟕 杈 [麻] 髍䃺

麼 麼㦄 靡䉾 磨 摩劘攠𨟻灖

縻綫 塺垜 糠 䃺磨 䊳

摩麿 [加]枷架 茄 嘉恕 枷

賀 痂 駕犃 架 迦迦邏

瓦 [巴] 化 𩵾 吪

囮圖 貨 傀 鈋 [為]㐲

蔿薳 譌訛 䞌䞌 鄬 寪

癟 偽 闒闒 撝 嬀溈

隝 皮𡿺𡿺 彼 詖 皷

䥖 柀𢻱 䝔 旇 疲

帔䙳 被 頗 髲 破䃚

駊 㐊彼 跛 波 鮍

披狓 紴 鈹𨦃鋻 陂岥 坡

[罷] 龍 羆羆蠶 䍧 [𠫓]𨈆

𥏫甀 垂菙倕 陲 唾 諈棰

娷 睡 雖 腄 箠菙棰

㕒厜 騒騒 涶 捶硾 埵

錘錘 陲 𨔢 差𢀪蹉 瑳磋

着嗟磨 䐤䐤 槎楂 瘥𣧉 傞

鬐𩬛鬐 嗟 溠 縒 瑳

羨羨 羞䶨 着䅵 羞羞 [吹]

炊 鷀𩋎 [离]魑 謧 離𩀌𦔳樆穲

攡攡 縭褵 螭彲犭离貙 醨𨢾 蘺

[丽]𠁁儷𩛦 麗攦 㒧 儷纚 麗𪐆

邐 麗䍦蹝𨁥𨁥 䍦篩篩 酈 曬

廲 麗䴡䴡 驪 灑 鱺䴡

纚縰 釃釃 [詈] [𦋺]羈羇羇羈

右文字三百五十四名 旁注二百六十三字 附存七十三字

說文通訓定聲

吳郡朱駿聲豐芑甫紀錄
新安朱鏡蓉伯和甫參訂

隨部第十 凡三十三部

戈二十五名凡戈之派皆衍戈聲

歌 戈 古禾切 平頭戟也从弋一橫之象形按弋者橛也長六尺六寸其刃橫出可句可擊與矛專刺殳專擊者不同亦與戟之兼刺與句者異書牧誓稱王左杖黃鉞右秉白旄以麾又稱王左杖黃鉞右秉白旄以麾注或謂之鍪鳴或謂之墀頸周禮夏官司戈盾掌授兵注戈戟也禮記曲禮進戈者前其鐏後其刃左傳以戈擊之吳都賦戈船挾乎江潮注船下有戈也聲訓釋名戈過也所刺擠則決過所鉤引則制之弗得過也

馬 㚔 擊踝也从孔从戈讀若踝按戈亦聲字亦作戛作戟廣雅釋詁三戛投也又攻擊也又作矟

哿 我 施身自謂也从戈从手手或說古垂字竅按呂覽重言齊一曰古殺字古文从戈从勿从古文殺省聲小篆亦从古文殺省聲兵也其器失傳或曰戈亦聲今附于此假借為俄說文或說我頃頓也又為義齊閎止字子我猶高止字子容也又為餓莊子山木吾無權我無食又發聲之詞說文身自謂也按如卬台朕朕之比从下泉叶彼我句中韻相舟叶彼我句中韻葛藟叶河他我句中韻權輿叶我哿句中韻何人斯叶禍我可

歌 莪 蘿我蒿屬从艸我聲廣雅釋草蘿蒿蘆蒿也詩菁菁者莪棫樸薪之槱之興興也方中傳悼夢儀之勑勞以儀為之字亦作義曾峻碑悲夢菁我叶莪阿儀

歌 誐 嘉善也从言我聲詩周頌誐以證我按毛本作假左傳作何

歌 騀 騀騀也从馬我聲爾雅舒鴈鵝李注野曰鴈家曰鵝按飛行舒遲故曰舒雁孟子則有饋其兄生鵝者良借為名禽職字管子地員黑埴馬夫注草名也又左昭廿一傳鄭駟顥為鵝其御顥為鵝注皆誤名

歌 娥 帝堯之女舜妻娥皇字也秦晉謂好曰姪娥从女我聲大戴五帝德倪皇以倪為之倪娥雙聲轉注方言一娥好也秦曰娥秦晉之閒凡好而輕者謂之娥又二秦甘之閒美皃謂之娥故漢制倢伃下有婕娥倢華充依列子周穆王姬姆靡曼者注妖好也又重言形況字廣雅釋訓娥娥容也

紙 蚔 蛾字同愚按爾雅釋蟲蚔釋文舉本又作蛾此蛾字蟻之誤又螘下釋文云按說文螘蟲也蟻或作蚔義字蚔之誤今據爾雅訂正案為下形上聲又補或體从虫義聲爾蚔蚔孫注郭注謂蟹蛾非是書顧命麻冕蟻裘鄉注謂色元也禮記檀弓蟻結于四隅注蚍蜉也報任少卿書與螘蟻何以異洞簫賦螬螘蝘蜓按大者通名為蚔郎蟻

歌 蛾 蚍蜉化飛蟲从虫我聲或从虫說文今本作下虫上我今據爾雅蟻下釋文訂久左形右聲蟻吐絲則成蝺蛹化而為蛾與蚔羅之蚔別漢書元帝紀有白蛾羣飛蔽日注若今之蚔蛾類也雖驟眾女嫉余之蛾眉蛾眉大蛾禮食桑者有絲而蛾廣雅蟦蛾也良借為蚔海內北經朱蛾其狀如蛾注蚍蜉也列子黃帝篇獸蛾釋文無足曰蛾則謂借為豸廣雅釋蟲蛾蛆也禮記學

簡 餓 飢也从食我聲穀梁疏引徐邈說有死者曰大饑無死者曰大餓孟子餓其體膚淮南說山無一月餓注困乏也

歌 俄 行頃也从人我聲詩賓之初筵屢舞僛僛兒注卬也踧踖也敦弓時邁靈俄景注斜也廣雅釋詁二俄頗衰也字亦作頗良借發聲之詞公羊桓二傳俄而可以為其有矣氏詞須臾之閒劉得之頃也漢書孝成班倢伃傳以蛾為之又重言形況字漢書揚雄傳注俄俄陳舉之皃古謳詩宮之初筵叶俄佐

歌 峨 嵯峨也从山我聲廣雅釋詁四高也按嵯峨疊韻連語與屘屭同字亦作嵯峩奉璋峩峩傳盛壯也公羊定八傳注釋文本作嵯爾雅釋訓峨峨祭也廣雅釋訓我義高也楚辭悼賢冠浮雲之峨峨西京賦神山峩峩亦皆重言形況字古謳詩棫樸叶義宜

歌 硪 石巖外石我聲字亦作磑

哿 騀 馬搖頭也从馬我聲良借疊韻連語甘泉賦崇邱陵之騀騀兮注高大皃

歌 涐 涐水出對汶江微外東南入江从水我聲按此涐之誤字今棘頤部才聲

記蛾子時術之長楊賦扶服蛾伏陳球後碑蛑聚蛾動方言十二蚍
蜉燕謂之蛾蛘又列子湯問倫夸蛾氏二子釋文一本作蟻此雙聲

運諟

寘 **義** 義羛 己之威儀也从我羊墨翟書从羊弗魏郡有羛陽鄉讀若
鍇今屬鄴本內黃北二十里按字从羊省與善同意我聲
許以己訓我失之漢之羛陽卽左昭九傳之戲陽也在今直隸大名
府衛有戲陽速以邑爲氏者賈子道德說有義德之美也禮記樂記
制之禮義周禮肆師故書治其禮義典命掌諸侯之五義注古者書
儀但爲義今時所謂義爲誼書呂刑鴟義姦宄鄭訓狀文侯之命父
義和鄭訓匹則謂借爲儀與名仇相應書大傳倘考大室之義漢書
高帝紀著行義年注行狀年紀也又孟子非義襲而取之也按此義
字猶貌也又周語義文之制也經傳多以儀爲之〔叚借〕爲誼書洪範
遵王之義周禮大司徒知仁聖義忠和孟子義人之正路也禮記禮
運義者藝之分仁之節也易繫辭理財正辭禁民爲非曰義又詩文
王宜昭義問傳善也禮記緇衣章義癉惡皇疏善也又莊子馬蹄雖
有義臺路寢崔注猶靈臺也又祭法以義終魯語作以儀民按詩香
眾猶宜民也又吊辭形兒字莊子天道而狀義然注踶跂自持之兒
〔聲訓〕禮記中庸義者宜也祭義義者宜此者也春秋繁路義者我也
宜在我謂之義墨子經義利也左昭十傳義利之本也孟子人皆有

所不爲達之於其所爲義也太元誼疾乎不誼注施之爲義〔古韻〕易
鼎叶義何書洪範叶頗義禮記禮運叶義過又叶地義叶義宜登徒
子好色賦叶義差莊子踶踦叶義爲荀子成相叶過施義
禍〔轉音〕易家人叶義謂說卦傳叶義卦管子四稱叶義譲

寘 **議** 議 語也从言義聲廣雅釋詁四言也又謀也按謂論事之宜詩北
山或出入風議儀禮有司徹乃議侑于賓注猶擇也荀子王制
法而不議注謂講論也非有先生論欲聞流議者注猶餘論也又禮
記閒傳大功言而不議注謂陳說非時事也〔叚借〕爲儀易繫辭傳議
之而後言鄭語伯翳能議百物〔古韻〕詩斯干叶
儀議罹北山叶議爲莊子山木叶離挂議虧

支 **鸃** 鸃 鵔鸃也从鳥義聲秦漢之初侍中冠鵔鸃冠按卽爾雅之鷩雉
虞書之華蟲左昭十七傳之丹鳥也淮南書作鵕鸃注讀曰私
又子虛賦郭注鵕鸃似鳳有光彩爾雅鷩雉
汁似山雞而小背毛黃腹下赤項綠色鮮明

支 **羲** 羲 气也从兮義聲〔叚借〕託名幖識字堯典乃命羲和馬注羲氏掌
天官論衡是應作曦廣雅釋天日御謂之羲和大荒南經注羲
和蓋天地始生主日月者也離騷吾令羲和弭節兮秋懷詩傾羲無
兩旦遊仙詩朱羲將由白注朱羲日也又書序伏羲氏之有天下也
釋文引張揖字詁羲古字戲今字易繫辭作
犧孟京本皆作戲〔聲訓〕廣雅釋詁三羲施也

支 **檥** 檥 榦也从木義聲史記項羽紀烏江亭長檥船待集解正也附也
漢書注整船向岸曰檥按若今浙江烏篷船頭尾俱植篙爲系
俗字作艤蜀都賦艤輕舟

支 **䣡** 䣡 臨淮徐地从邑義聲春秋傳曰徐䣡楚按左昭六傳徐儀楚聘
于楚楚子執之以儀爲之蓋古徐國地在今安徽泗州北竟徐
嬴姓亦作盈姓

支 **儀** 儀 度也从人義聲詩烝民我儀圖之傳宜也我將儀式刑文王之
典傳善也文王儀監于殷魯語堯能單均刑法以儀民周語儀
之于民注準也儀禮有司徹其脊體儀也又其眾儀也文周語百官
軌儀注法也東京賦儀姬伯之渭陽注則也易繫詞傳是生兩儀虞
注乾坤也太元元攡三儀同科注天地人也演連珠儀天步晷而修
短可量注猶法象也後漢明帝紀注渾儀以銅爲之正天文之器也
晷管子形勢解儀者萬物之程式也淮南齊俗一儀不可以百發注儀
弩招頠也〔叚借〕爲義詩鳲鳩其儀一兮斯干無非無儀周禮大司徒
故書以儀辨等禮記中庸禮儀三百按卽周官也威儀三千卽儀禮
也大學威儀也左襄三十一傳有儀而可象謂之儀昭廿五傳是儀
也非禮也廣雅釋訓儀儀容也又爲儷實爲丽詩柏舟實維我儀周
語丹朱馮身以儀之爾雅釋詁儀匹也方言二儀來也書文侯之命

父義和以義爲之又爲觀廣雅釋詁三儀見也呂覽處方射者儀毫
而失牆注望也又爲獻實爲賢廣雅釋言儀賢也爾雅釋詁儀善也
書大傳民儀有十夫儀賢雙聲或曰借爲誼亦通又爲宜楚語采服
之儀又爲義書大傳儀伯樂舞鼚哉又爲兒費鳳別碑黎儀瘁傷斥
彰長田君碑安患黎儀又爲樣爾雅釋詁儀榦也注謂體榦失之又
發聲之詞韓詩角弓如食儀餼傳我也又託名幖識字論語儀封人
鄭注衛邑按卽浚儀在今河南開封府祥符縣又穆天子傳右驂赤
蘢而左白儀字亦作儀〔聲訓〕釋名釋典藝儀宜也得事宜也〔古韻〕詩
柏舟叶阿儀他東山叶縭儀嘉何湛露叶椅離儀菁莪叶莪阿
儀斯干叶儀議罹荀子成相叶儀爲移它天論叶儀化過何

支 **㕒** 㕒 厜㕒也从厂義聲爾雅山頂冢崒者厜㕒注謂山峯頭巉巖釋
文或作𡵇巇按厜㕒字後出疊韻連語與嵯峨同實卽崔嵬之
轉語也

支紙 **轙** 轙钀 車衡載轡者从車義聲或从金獻聲義獻一聲之轉爾雅
載轡謂之轙按謂衡上大環所以貫六轡者其軾前之軶
則以貫兩驂之內轡者淮南說山遺人車而稅其轙東京賦龍輈華
轙注引郭注誤轉注漢書郊祀歌象輿轙謂發駕也禮樂志注待也
別義爾雅鑣謂之钀注馬勒旁鐵謂口銜外之鐵者頓其上以扇汗
者故亦名扇汗又曰排沫詩碩人朱幩鑣鑣是也許君以钀轙同字

疑誤

支 犧 羲 宗廟之牲也从牛羲聲 賈侍中說此非古字 嗇微子今殷民乃犧猶純之犧牲 姓用傳色純曰犧周禮牧人其犧牲注毛物完具也大祭祀宗廟曰芻豢山川曰犧牲左昭廿二傳自憚其犧也疏縶養之名耳轉注史記司馬相如傳猛犧雙觜共抵之獸又左昭廿五傳三犧服注麋麀也又淮南俶真白圖之木斬而為犧尊阮諶三禮圖犧尊於尊腹畫為牛形王注飾器犧尊為犧牛及象之形鑿其背為尊又周禮司尊彝司農注犧尊飾以翡翠明堂位犧象周尊也注以沙羽為畫飾詩閟宮犧尊將將傳有沙飾也按譜以木為之以象骨飾畫沙羽形王肅說非是經傳亦多以獻為之段借記名標識字易繫詞包犧氏釋文本作戲古顓詩閟宮叶犧宜多

果十四名凡果之派皆衍果聲 古玩切 部

果 木實也从木田象果形在木之上易說卦傳艮為果萬周禮場人而樹之果蓏珍異之物張晏曰有核曰果無核曰蓏臣瓚曰在地曰蓏在樹曰果素問藏器法時論五果為助注謂桃李杏棗栗也轉注廣雅釋詁一果信也論語行必果緡蛮曰成也淮南道應令

不果往注誠也老子善有果而已王注猶濟也謂靈運詩始果遠遊諸注猶達也孟子果在外注猶竟也呂覽忠廉果伏劍而死注終也按皆猶實也段借為敢論語由也果哉注謂果敢決斷也果哉末之難矣皇疏果者敢也晉語其身果而辭順注謂敢行其志也是之不果奉注克也孟子行不必果注能也易說卦巽為不果左宣二傳殺敵為果果敢一聲之轉魏都賦風俗以銳果為嬴字亦作倮爾雅釋詁倮勇也廣雅釋詁二倮勇也荘諫篇倮怒也殺敵為倮又為甘鄭語味一無果注美也又為干漢書五行志黽蛇果之氣正直果甘果干皆雙聲字又為婐孟子二女果又為祼周禮小宗伯以待果將又為裹爾雅釋魚前弇諸果周禮鼈人東龜曰果屬杜子春則謂借為倮又靡韻連語爾雅釋草果蠃之實栝樓注今齊人呼為天瓜釋蟲果蠃蒲盧注細腰蜾蠃也俗呼蠮螉廣雅釋鳥果蠃工雀也又蜾辭形況字莊子逍遙遊庖人雖果然釋文飽皃又託名標識字穆天子傳玉果往石似美玉所謂大果者也又吳都賦狡獾猵然注猿狖之類字亦作倮又告語知果古今人表作過莊子至樂若果養乎果歡乎釋文皆云本作過

祼 祼 灌祭也从示果聲謂始獻尸求神時灌以鬱鬯也君以圭瓚酌鬱鬯授尸灌地為一祼夫人以璋瓚酌鬱亦為亞獻周禮大宗伯以肆獻祼享先王按肆者實以彝而陳之祼者將以瓚而行之獻者奉以爵而進之祼一事而有三節也考工玉人祼圭尺有二寸禮記祭統君執圭瓚祼尸書洛誥王入太室祼詩文王祼將于京經傳亦以灌以果以灌為之轉注周禮典瑞以祼賓客注賈行曰祼段借周禮巾人凡祼事用概鄭謂埋字之誤蓋祼和鬱不用秬鬯祼用鬱尊不用漆尊也聲訓周禮小宰祼將之事注祼之言灌也

馬 踝 踝 足踝也从足果聲謂足左右隆然圜起者禮記深衣負繩及踝以應直注踝也聲訓釋名踝確也居足兩旁磽确然也亦因其形踝踝然也

脅 課 課 試也从言果聲廣雅釋言第也楚辭天問何不課而行之北山移文常綢繆于結課注今考第為課也

部 敥 敥 研治也从支果聲廣雅釋詁二敥椎也三擊也段借託名標識字說文窠女弟名敥首古今人表作戰手史記五帝紀作顆手

箇 馬 髁 髁 骨也从骨果聲謂髀與髖相接之處聲經謂之機廣雅釋親髀膞也字林髁髀也膞骨也埤蒼尻骨也

部 髁 髁 齊謂多為髁从多果聲方言一凡物盛多謂之寇齊宋之郊楚魏之際曰髁史記陳涉世家藩隨涉之為王沈沈者服虔曰楚人謂多曰髁

歌 窠 窠 空也穴中曰窠樹上曰巢从穴果聲小爾雅廣鵽雉所乳謂之窠廣雅釋宮窠巢也蜀都賦窠宿異禽轉注詩考槃碩人之邁以過為之孟子盈科而後進以科為之或曰科借為坎

部 裹 裹 褱也从衣果聲穆天子傳朱三百我管子君臣常之以國裹注謂財貨所包裹而藏也呂覽本生無不裹也注猶囊也淮南俶真況乎以無裹之者邪注無形也江賦溶瀁顛散裹注謂草實也高唐賦綠葉紫裹注猶房也

部 顆 顆 小頭也从頁果聲轉注顏氏家訓北土通呼物一凹凸為一顆按如米粒珠子皆是猶一枚也段借為塊漢書賈山傳首不得逢顆戰家而託葬焉注謂土塊塊顆一聲之轉風俗字作磕廣雅釋詁三磕塵也淮南說山上食啗磕說林揚磕而欲呿塵此後出字或曰塌者塵字

部 淉 淉 淉水也从水果聲

馬 鰏 鰏 鱯也从魚果聲一名鱯今謂之河魚

部 婐 婐 婐婐也一曰女侍曰婐讀若騾或若委从女果聲孟喜曰卑為天子二女婐今孟子以果為之按蝸蜾蠃蠃連語猶婐婐旋施

也通俗文腕骨柔弱曰婐姽聲訓說文鉛本一曰果敢也

厄二名凡厄之派皆衍厄聲 五果切

㝵 厄 科厄本節也从卩厂聲按厂象木皮裹蓋之形竹卩曰節木卩曰厄科厄者疊韻連語實起之皃也易說卦爲科上槁以科爲之段借爲裹貫侍中說以爲厄裹也一曰厄蓋也

㝵 婐 裸婐也一曰豹也从女厄聲廣雅釋詁一好也段借爲顆太元嘗不宜榮且婐注婐小皃也

吕十四名凡吕之派皆衍吕聲 古瓦切

馬 吕 齒人肉置其骨也象形頭隆骨也俗字作骷轉注分也俗字誤作另形聲俱乖

馬 咼 口戾不正也从口吕聲過俗文斜戾曰咼字亦作喎淮南修務和淮南說山咼氏之璧字亦作瑗

㝵 禍 咼害也神不福也从示咼聲周禮掌客禍裁祓禮史記屈賈傳禍訐令福所倚荀子天論適其類者謂之禍論衡累害來不由我故謂之禍京房易傳賦斂不理茲謂禍釋名釋言語禍毀也古韻詩何人斯叶禍我可老子順化叶禍倚荀子成相叶過施義禍又叶禍徙施轉音周書周祝叶徙禍鶡冠子度萬叶下禍

歌 過 過也从辵咼聲廣雅釋詁二渡也易大過疏相過者謂相過越之甚也左昭元傳過則爲薉疏注也公羊隱六傳首時過則書注歷也素問玉版論要篇逆行一過注遍也史記外戚世家皆過乘姬索隱謂踰之管子立政德厚而位卑者謂之過呂覽當田獵之覆常過人矣注多也又異寶五員過于吳注猶至也秦策臣不得復過矣注見也呂覽決勝巧拙之所以相過注絕也轉注論語過猶不及又不賦過皇疏猶失也周禮調人凡過而殺傷人者注無本意也廣雅釋詁三過誤也孟子然則聖人且有過歟注謬也說苑修文諸侯貢士一不適謂之過又呂覽適威煩爲教而過不識廣雅釋詁一貢也段借爲禍禮記大學過也按苗及圃也又託各標識字爾雅釋水過辨回川字亦作渦詩公劉遡其過澗傳澗名也又爾雅釋蟲不過蟷螂字亦作蜩方言八過被自關而東謂之過嘉又爲禍史記孟荀傳或載過冤索隱盛脂之器又發聲之詞字亦作邁方言一凡人語而過謂之過古韻詩江有汜叶沱過歌考槃叶阿邁歌過禮禮運叶義過楚詞橘頌叶過地老子守微叶貨過爲荀子天論叶儀化爲圍過又孟子盡心叶過邁何成相叶過施義禍莊子則陽叶知化爲圍過又孟子盡心叶過

鵡 咼 疾言也从口咼聲論言咼聲

卦 謁 盛膏器从木咼聲讀若過按今御者系小瓶于車旁盛油以脂轄此其具也古宜以木爲之故从木史記秦穆過冤以過爲之字亦作楅作鍋作過方言九車釭謂之鍋自關而西釭盛膏者乃謂之鍋廣雅釋器鍋釭也禮記雜記而楅輪者釋文迴也聲訓釋名輻輞頭也

㝵 禍 弔惡聲詞也从示咼聲論若楚人名多殺段借爲戮荀子仲尼猶忍及其厥漢書五行志時則有雞厥又及六畜謂之厥言其著也

無 過 鷙鳥食已吐其皮毛如丸从丸咼聲讀若歡

麻 騞 黃馬黑喙从馬咼聲獨从爾聲詩小戎騏騵是騧爾雅白皇以皋似皇用罪字也段借爲過按論語季騧或以瓜爲之又爲蝸景福殿賦騧徙增鑅古鏗鏘語微子叶隨騧

麻 媧 古之神聖女化萬物者也从女咼聲禮从爾聲按女媧在大庭柏皇前亦古皇之號非必婦人也風俗通天地初開女媧搏黃土爲人劇務力不暇供乃引繩絙泥中舉以爲人故富貴賢知黃土人也貧賤凡庸引絙人也又女媧煉石補蒼而爲女媧丙置香烟楚辭注女媧風姓承伏羲制度亦人頭蛇身一日七十化帝系譜女媧命娥陵氏制都良管以一天下之音命聖氏爲班管合日月星辰各曰充樂世本隨作笙女媧作簧列子湯問女媧氏鍊五色石以補天闕

麻 緺 緺紫青色从糸咼聲史記滑稽傳佩韍緺漢輿服志注庶廣曰紫赬各緺何承天曰緺青紫色綬太元格通緺厲

佳 蝸 蝸蠃也从虫咼聲東京賦貶蝸蠃與楚失江賦螺蜌蝸接記內則蝸醷周禮作蠃注蜾蠃也古蝸蠃同訓後人別水生可食者爲蠃陸生不可食者爲蝸牛臣謬正俗云蝸者螺之頰耳莊子則陽有所謂蝸者李注蝸蟲有兩角俗謂之蝸牛廣雅釋魚蝸牛螔蝸也三蒼蝸小牛螺也俗名黃犢段借雙聲連語淮南俶真蠃痀蝸旋注月蝕也

歌 邁 邁艸也从艸過聲段借爲寂寞空也詩考槃碩人之薖傳薖大兒箋訓飢意則借爲餓悼詩字作邁古韻詩考槃叶阿邁歌過

歌 過 過水首受淮陽扶溝浪蕩渠東入淮从水過聲在今河南開封府扶溝縣至安徽鳳陽府懷遠縣入淮字亦作過爾雅釋水過

為洵段借為蜎江賦盤
渦谷轉注渦水旋流也

斗四名凡斗之派皆衍斗聲 苦瓦切

馬

斗 跨步也从反又指事 蔣从此按謂夸張其兩股

歌 **誇** 秦名土夤曰蔣从馬斗聲 蔣若過字俗作鍋蓋以楊為之

麻 **蝌** 不正也从立誇 聲俗字作歪

荷 **蝌** 蝦蟆蒲盧細要土蟲也天地之性細腰純雄無子詩小宛
蜀 曰螟蛉有子蝶蠃負之从虫果聲淮南書曰貞
蟲之性以毒螫捉蠃蒲盧皆疊韻連語猶夏小正傳蠃者蒲盧蜾
蠃之類舉雅狐細腰者曰蒲盧即蜾蠃也又按一名蠮螉雙聲連
語螺負子則蠃而視曰似我蠮螉似我皆狀其聲也

它十九名凡它之派皆衍它聲 託何切

歌麻支 **它** 虫也从虫而長象冤曲垂尾形或又从虫左裹廿入傳蛇
乘龍注蛇元武之宿虛危之星吳語為飛弗推為蛇將若

何注陀小蛇大也洪範五行傳龍蛇之孽注蛇龍之類也儀禮鄉射
禮記龍首其中蛇交注蛇龍君子之類也論衡言蠃巳為蛇海內經
朱卷之國有黑蛇食象注即巴蛇也方言八蜴南楚謂之蛇蠃轉注
說文上古狀居患它故相問無它乎按猶今言無恙也段借為祂魯
語仲孫它字子服又發聲之詞字亦以佗為之儀禮觀禮天子曰非
他注親親之辭無禮其他不拜注謂眾士也禮記大學無他技注異
端之技也曲禮他日君問之疏謂別日雜記哭之他室注別室也檀
弓或敢有他志注謂丘心周語不出于它矣注它它旅也又詩鶴鳴
它山之石釋文它古他字按經傳用彼伊字亦同又雙聲連語詩羔
羊委蛇委蛇傳行可從迹之皃又重言形況字詩巧言蛇蛇碩言傳
淺意也又託名標識字古今人表聲公佗孟子作他漢書高帝紀項
它注與他同又借為陁太元元攡夫地他然示人明矣注猶泰也則
以營永之他泰營營古韻詩羔羊叶皮紽蛇斯干叶何燕蛇楚詞招
魂叶蛇池雨波陀羅離為吳語叶蛇何何中韻荀子成相叶儀為移
它莊子山木叶嘗蛇化為鴽音楚詞東君叶雷蛇懷歸遠遊叶始歌飛夷蛇徊

歌支 **詑** 兗州謂欺曰詑从言它聲廣雅釋詁二佗欺也字亦作詑倨詑
詐 又重言形況字孟子則人將曰詑詑注自足其智不晴
善言之皃張音蓋言徹不正欺罔于人自詒大之皃

歌 **乾** 馬尾約也从草它聲今
韓之般縛拔或謂之曲線

歌 **佗** 負何也从人它聲漢書趙充國傳以一馬負佗負三十日食按
埏 本訓謂人負物故畜產載負亦曰佗俗字作駝作駄司馬相如
傳騊駼橐駝注言其可負橐駝物故以名云轉注詩小弁于之佗矣
佗傳德平易也釋文亦作施施它它太平御覽引作委委蛇委委佗
聲之詞字亦作他呂覽貴生又況於他物乎注猶異也儀禮士昏禮
記某以非他故注爾雅之僻士虞禮記他用剛日字亦以它為之又
託名標識字史記刓木紀莊王佗春狀世族譜作他古通詩柏舟叶
阿儀他君子偕老叶珈佗河宜何嗟嗟他小弁
叶梅地佗楚詞離騷叶河他他我何中韻

歌哿 **祂** 福也从衣它聲謂衣前裡字亦作褡作袉段借為扡說文引論
支 倫下文純衣緇裨為贈字之轉注也史記司馬相如傳揚褡邨劍
義廣雅釋器袉袖也史記司馬相如傳揚褡之褕褕字亦作褕
支 **覤** 司人也从見它聲讀若駝段借為驒爾雅駿馬面柔也釋文字
書作騀凡面柔之人常俯故似戚施之疾不能仰者說文作
驒 驒

歌 **沱** 江別流也出嶓山東別為沱从水它聲字亦作池作滖書禹貢
嶓山導江東別為沱詩江有沱爾雅釋水江為沱在今四川成
都府郫縣北一名郫江至瀘州復入江別壅禹貢荊州沱潛既道在
今湖北荊州府入漢郹夏水也段借軍辭形況字易離出涕沱若荀
本作池詩新臺之石俾滂沱矣史記弟子傳作池又雙聲連語穆天
子傳北循庫沱陽字亦作滖古讀詩江有汜叶沱過歌澤陂叶荷何
為沱漸漸之石叶波陀他

支 **池** 此字按即沱之聲變別義禮記月令毋漉陂池注穿地通水曰池
周禮雍氏掌溝瀆池之禁注謂陂障之水道也周語圃有林池
注積水也又詩東門之池傳城池也易泰虞注無水曰隍有林池
池漢書貨殖志湯池百步轉注小爾雅廣名豬坎謂之池禮弓主
人既祖廣池鄉則謂借為氾微微池一發之轉又禮弓池視重霤
疏柳車之池也儀禮既夕一池注池者棄宮室之承霤以竹為之
狀如小車令衣以青布假借為施實為施匡謬正俗池者綠飾之
名今所謂被池裝池是也又為畎澮記樂記成池備矣注池之言
施也漢書禮樂志注言其包容浸潤也又疊韻連語左襄九傳而
何敢差池釋文本作佗廣雅蹉跎失足也字亦作跎作跠又託名
標識字左桓十二盟于曲池公羊作酸棗又漢西嶽山亭碑歲在
戊午吾曰咸池吾圃詩東門之池叶池麻歌無羊叶阿池說楚詞

招魂叶蛇池荷波陀羅籬爲
又詩白華叶池歌何中調

歌 **鮀** 魚名也从魚它聲一名鯋亦名鰬名鰬左傳衞祝鮀字子魚古今人表以佗爲之別義爾雅釋魚鯊鮀注今吹沙小魚體圓而有黠文舍人注鯊石鮀也詩魚麗傳鯊鮀也

歌箇 **拖** 曳也从手它聲字亦作拖作地廣雅釋詁一拖引也禮記少儀齊俗縱體拖髮人閒拖其衣被注奪也漢書南越傳拖舟而入水轉注字亦作柁釋名釋船其尾曰柁柁拖也在後見拖曳也且弼正舵使順流不他戾也段借爲佗易訟翻木終朝三拖之注三加之也漢書司馬相如傳宛虹拖於榆柝注申加于上也

麻黃 支 **鉈** 短矛也从金它聲一名鋋字亦作鎚施晉書丈八鉈矛左右盤金戈都賦藏鎚於人方言九矛謂之鎚字亦作鉈荀子議兵宛鉅鐵鉈

支紙 **迤** 衰行也从辵它聲按當从它聲字亦作迤書禹貢東迤北會于匯傳溢也馬注迤靡也考工記既建而迤司農注讀爲倚移從風之移謂著戈於車邪倚也弓人揉柔不迤司農注謂邪行絕理者弓發之所從起鮑人欲其無迤也司農注謂革不靡東京賦立戈迤

支紙 **枝** 字亦作籬作欐作柂廣雅釋宮欐柂也編豎竹爲之竹曰柂木曰柵通俗文柴垣曰柂仲長子曰柂落不完楚辭招魂瓊木籬些注柴落爲籬轉注字亦作攡作攲禮記曲禮不同攡物注可以加衣者內則注竿謂之攡蒼頡攡格也架也埤蒼作攲又方言五楸前凡謂之攲字林柂架也別義夏小正梅杏柂桃則華傳山桃也爾雅以楊爲之段借爲迤詩小弁析薪柂矣箋謂觀其理也又爲岐太元元圖地地具綿注謂施大之也聲訓釋名籬離也以柴竹作之疏離然也詩小弁疏柂者施也古韻詩小弁叶柂

支 **岐** 敷也从支也聲讀與施同按當从它聲經傳皆以施爲之

支真 **施** 旗皃从从旗也聲齊魏施字子旗卿施者旗也按當从它聲廣雅釋宮旆也左昭十七傳黃帝氏以雲紀於是乎有雲師而雲旗之象也施舍巫馬施皆字旗又齊弦施字子多見左哀四傳聲相近也

按旆施柔順揺曳之皃猶木之櫹施枝之猗儺禾之倚移也亦疊韻連語字亦作旎漢書楊雄傳夫何旗旎郅偈之旖旎也注旖移之形也乘雲蜺之旖旎兮注雲皃楚詞謬諫哲李旖旎注盛皃史記司馬相如傳旖旎從風索隱猶阿那也段借爲倚廣雅釋詁三施予也易乾德施普也釋文與也周禮內宰施其功事注賦也晉語齊侯好示務施注惠也左宣十二傳旅有施舍昭十九傳王施舍之閒語緊無施舍閒居賦陰謝陽施注布也左僖廿四傳施者未厭注功勞也禮記祭統勤大命施于烝彝鼎注猶著也又論語爲政施于有政包注行也禮記禮器施則行疏用也學記不陵節而施之爲孫注猶敎也荀子臣道爪牙之士施注謂展其材也史記韓世家施三川而歸正義猶設也又左昭十四傳施生戮死注行罪也晉語秦人殺冀芮而施之注陳尸曰施按論語君子不施其親亦晉語爲大戮施之施陳也孔注易也則謂借爲敓字亦作貤作施遊子貤簪裏施注貤裂也司馬注剔也釋文刮剔曰施又爲迤詩葛覃施于中谷傳移也孟子施從良人之所之注邪施而行又儀禮貴族無施服注在旁而及曰施淮南要畧揆徑直施注袤也齊俗去非者非披邪施也注敧曲也又爲弛韓詩何人斯我心施也釋文善也按猶解也周禮小司徒凡征役之施舍遂師辨其施舍與其可任者左昭十四傳乃施邢侯晉語爲大戮施孔注廢也楚詞天問夫何三年不施注舍也又爲迭史記衞綰傳劍人之所施易漢書注讀曰馳非是荀子儒效克

虛之相施易莊子人間世哀樂不易施乎前又詩皇矣施于孫子箋猶易也延也淮南修務名施後世注延也似真施及周室之衰注讀難易之易又爲侵按論語無施勞謂不斂也又爲嚅史記居貨傳庚子日施兮索隱猶西斜也又爲拖通志氏族畧魯公子尾字施父又爲隨詩新臺得此戚施又爲駘廣雅釋詁三施駘也又疊韻連語史記司馬相如傳登降施靡正義猶遲延也又重言形況字詩邶中有麻將其來施施傳難進之皃孟子施施從外來注猶扁扁喜悅之皃又託名幟識字爾雅卷施艸拔心不死注猶宿莽也離騷夕攬中洲之宿莽字亦作蓯周書王會樓煩以星施星施者珥旄管子地員其施七尺注施者大尺之名也其長七尺又禮記雜記舊有少施氏孟子有孟施舍注施發音也則以爲發聲之詞又詩旱麓施施于條枚韓詩外傳作迤邐訓淮南氾論譬若斤斧雖擊之各有所施也注宜也

支 **馳** 大驅也从馬也聲按當从它聲廣雅釋宮莽也左昭十七傳黃帝氏以雲紀於是乎有雲師而雲旗之象也施舍巫馬施皆字旗又齊弦施字子多見左哀四傳聲相近也夫馳注車馬曰馳周禮田僕犬夫馳注放不拘也轉注詩板無卑移文子上德叶類遂施

散馳騁傳自恣也淮南原道執元德於心而化馳若神注行也東京賦煌火馳而星流注疏也北山移文馳東皋之素謁注猶宣布也段借爲岐神女賦五色並馳古謠詩車攻叶駕倚馳秋卷阿叶多馳歌荏子秋水叶馳移化爲趙策叶馳被

紙　**𨛜**　阪也从阜也聲按當从它聲字林𨛜小山也字亦作陀作陁考工記則于馬終古登𨛜史記司馬相如傳巖𨛜巃嵸注落也非是段借爲陂即堶說文小崩也方言六壞也漢書劉向傳山陵崩𨛜注下頹也周語聚不𨛜崩注大曰崩小曰𨛜西京賦吳嶽爲之𨛜堵注落也吳都賦崩巒𨛜嶽太元錞陵峻崢岸峭𨛜淮南繆稱岸峭者必陀廣雅釋詁一𨛜壞也又爲迤釋詁二陀義也又盤龍連語子虛賦登降𨛜靡注邪靡也漢書作𨛜注旁表也史記作施古鮀楚詞招魂叶蛇𨛜荷波陀爲雞雜

支　**𨛜**　日行𨛜𨛜也从日施聲案浪有東𨛜縣讓若𨛜按𨛜𨛜重言形況字當作施此字後出史記屈賈傳庚子日施兮借施爲迤也

支　**𧑐**　姑蔓強羊也从虫施聲米豢中小黑蟲今蘇俗謂之糞子其大者則曰烏甲蟲方言十一姑施謂之強蜣注米中小黑甲蟲也

歌　**多**　重也从重夕會意重夕爲多重日爲疊古文从亞夕爾雅釋詁多衆也之誤字漢書趙廣漢傳注多厚也荀子致仕寬容而多容注廣納也又禮記檀弓多矣予予出迺猶賸也又詩卷阿矢詩不多傳不多多也字亦作夥廣雅釋詁四夥多也按猶種火糸也釋注漢書翟夫傳士亦以此多之注猶重之也呂覽謹聽聽者自多而不得注自賢也又周禮司勳戰功曰多書文侯之命汝多修扞我于艱史記絳侯周勃世家集解徐廣捷曰多一作侈借爲侈論語多見其不知量也左襄廿九傳祇見疏也疏古人多祇同音又託名標識字左哀七傳標是多史記管蔡世家作趙後趙世家作趙悼襄訓說文多从重夕夕者相繹也故爲多按重即種字故以繹訓襲爲訓古韻詩晨風叶何多魚麗叶儀多節南山叶猗何瘥多嘉魚鼉鼉叶沙宜多鼉爲卷阿叶多馳歌閟宮叶犧宜多左亩二叶皮多那何老于立城叶貨爾荀子天論叶多化又叶哆多又叶崎施多化

哿　**哆**　張口也从口多聲詩巷伯哆兮侈兮傳大兒黃芝屋哆然踵決而舌廣淮南俶真哆嗚史記弟子傳漆雕哆字子斂轉注

反面與長風山有苞檞采發雜常之華實皆一物也段借託名標識字漢書昭帝紀校中監蘇武慶劾曰地名蘇林曰度名也

麻　**㚔**　厚脣皃从多从似多似未詳

支　**移**　禾相倚移也从禾多聲一曰禾名按倚移疊韻連語猶旖旎旖旗施猗儷阿那也禾名當爲此字本訓段借爲迤廣雅釋詁三移遣也又歌也四轉也齊語則民不移注徙也孟子貨賤不能移注易其行也周書文政紛子移成注易子而敎荀子大畧移而從所仕注就也脅語弗能移也注動也將神賦精移神駭注變也楚辭大招思怠移只注去也莊子庚桑楚拔然曰移是注是無常在故曰移又爲離賣爲凡庚桑楚介者移蠆又爲迤禮記大傳絕族無移服釋文猶傍也玉藻手足毋移注移之言靡迤也按衷也又爲後疇詩外傳踐廉倚跌謂之移周書賀與移潔于清又爲廢禮記衣服以移之注猶廣大也郊特牲以移氏也注移之言施也又周書作雒設移注承屋曰移又爲後儀禮少牢禮被錫衣移袂又爲牧廣雅釋言移遷也史記田叔傳如有移急于我集解猶施也又漢書揚雄傳注以物與人曰移後漢酈酳傳移病注謂作文移而稱病也安帝紀注移書也漢書韓延壽傳注移猶傳也又爲移按廣雅釋詁一移沾濡也廣韻姑移輕薄兒本此亦雙聲連語猶妥帖之爲安也古韻楚詞漁父叶移波酾爲儀武韻叶施移化儀三畧上叶施加宜判移化遠

周書鄧保叶移化奇莊子秋水叶馳移化爲荀子成相叶儀爲移它又叶罷私施移轉音楚詞大招叶佳規施卑移

紙 寒 痠 侳 訓痠疲痠疲也按亦重言形況字段借爲廣大人賦痠以陸離漢書注自放縱也張揖曰眾皃史記作嵬又託名幖識字莊子徐无鬼張若謅痠前馬亦作屘朋

紙 侈 㑹 掩脅也从人多聲詩巷伯侈今哦兮吳語俠溝而廢我以廢爲之段借爲麥郎賓說文一曰奢也宇林汰也韓非子解老多貲謂之侈貨財于道術廣較自斂謂之儉反儉爲侈管子侈靡注謂珠玉之用也僞泰誓侈服左昭三傳於臣侈矣注奢也又爲多爾雅釋言庶侈也楚語木陳庶侈又爲戚吳語以廣侈吳王之心注大也淮南本經侈苑囿之大注廣也管子大匡關市之征侈之注謂過常也又周禮典同侈聲徐注謂中央約也約則聲迫徐出去疾也考工鳧氏侈弇之所由興禮記少儀疏謂鐘口寬大又爲移儀禮少牢禮侈袂禮記雜記其衰侈袂又爲迤按孟子放辟邪侈當訓衰行也又託名幖識字史記楊里子傳公仲侈徐廣曰一作馮按㑹誤爲朋朋聲又

紙 移 㑹 衣張也从衣多聲聲類衰開衣領也儀禮禮記侈袂以侈爲之段借託名幖識字說文引春秋傳曰公會齊侯于移按左桓十

五公會宋公衛侯陳侯于袲在今安徽鳳陽府宿州公羊作侈後漢志注袲一名蘄

眞 卹 卹 段氏玉裁改度爲慶非是有大度也从口多聲讀若侈

紙 賄 烓 盛火也从火从多會意按多亦聲字亦作燊方言十燊火也楚轉語也

支 黟 黟 黑木也从黑多聲丹陽有黟縣廣雅釋器黟黑也按周書王會夷用閒木注生木中色黑而光其堅若鐵又崔豹古今注烏文木出波斯國樹高七八丈色正黑如水牛角皆黟木類也段借託名幖識字漢書地理志丹陽郡黝注黝字本作黟今安徽徽州府黟縣本秦置縣以黟山得名黟山唐以後改稱黃山傳會黃帝嘗遊于此非古義今休寧祁門及池州府建德石埭古皆屬黟其地甚廣或曰黟縣有柿心黑木舊充貢品今三都碧山有此種未知其審或又曰縣南有石墨嶺出石墨故名則不達古之說

紙 姼 㜷 美女也从女多聲或从氏聲按與姑暑同廣雅釋詁一移姼楊慢愛也亦重言形況字段借爲發聲之詞方言六南楚瀑匡之閒謂媦妣曰母姼稱婦考曰父姼按俗字作爹廣雅釋親爹父也

紙 垝 垝 恢也亦發聲之詞舊注恢恃事自恢也荀子非十二子恢然注恃

奪長之皃求舉離形況字此垝字本訓當从玉篇治土地名又疑許書系其字于墀下或恃也爲畤也之誤

支 錡 㜷 金多聲一曰鬲鼎讀若摘一曰若詩云侈

紙 軺 軺 轎也从車多聲按字亦作輬

支 宜 宜 所安也从宀之下一之上會意指事多省聲古文不省籀文作竝宜俗字作宜爾雅釋詁宜事也舊韻篇記內則子甚宜其妻注猶善也呂覽當賞爵祿之所加者宜注猶當也淮南本經旁薄眾宜注適也轉注禮記王制宜乎社爾雅釋天起大事動大眾必先有事乎社而後出謂之宜又詩小宛宜岸宜獄爰仍得曰宜段借爲儀詩女曰鷄鳴與子宜之爾雅釋言宜有也李注飲酒之有也按猶鬻也又爲嘉太元符好是宜德注美也又爲誼言語將施于宜注義也又詩假樂宜君宜王釋文作且聲訓東京賦宜無嫌于往初注宜之言義也禮記禮器宜次之疏義也中庸義者宜也否龍詩君子偕老叶珈佗河宜何多曰鷄鳴叶加宜裝裳者華叶左宜鴛鴦叶羅宜槐樸叶裳宜鳧鷖叶沙宜多嘉殽賢叶儀宜多易繫詞下叶地宜又叶化宜禮記中庸叶義宜莊子則陽叶和化宜施又叶爲化宜差僞三畧上叶施加宜知

移化隨轉音周書大明武叶溪離宜夷

支 蕤 蕤 艸萎蕤从艸移聲按亦疊韻連語猶禾之倚移木之檹施華之猗儺也

紙 廋 廋 廣也从广多聲廣雅釋詁一大也凡廞廉字經傳皆以侈敘爲之段借爲侈說文引吳語俠溝而廞我注旁擊也人所宜也从言从宜會意宜亦聲此古仁義字經傳皆以義爲之今別用誼爲恩誼字釋名釋言語誼宜也裁制事物使合宜也太元元數性誼注誼之言宜也書序誼伯仲伯作典寶史記作義

眞 誼 誼 之今別用誼爲恩誼字釋名釋言語誼宜也裁制事物使合宜也太元元數性誼注誼之言宜也書序誼伯仲伯作典寶史記作義

朵四名凡朵之派皆衍朵聲 丁可切

哿 朵 朵 樹木垂朵朵也从木象形此與采同意字亦作椯廣雅釋木椯株也轉注易頤觀我朵頤注朵頤者嚼也集解頤垂下動之皃也京本作穩稬朵一窣之轉義亦相近段借爲墮後世有朵骰字蓋墮之轉注

麻 㮈 㮈 蓋也从竹朵聲與橢畧同字亦作撱作撱左文十三傳注擊鼓杖也陳球傳注過擊也長笛賦裁已當過便易持注馬策也麤者曰過細者曰枚笙賦修橢內辟注長管也段借爲踝射雉賦鷺

絢翼而趕揭
注朏也非是

㚔 賀 㚔 㚔量也从女朵聲按與揣器同字亦作揆廣雅釋詁三㚔量也又按字从女當別有本訓量之訓借爲揣耳

垛 賀 垛 堂墜也从土朵聲門堂之墜有左右左右各有南向北向兩墜今俗謂門兩邊伸出小牆曰垛頭其遺語也字亦作隋字林隋小堆也吳人謂積土爲隋纂文垛墜也

妥二名凡妥之派皆衍妥聲 他可切

妥 賀 安也从爪从女會意欲食男女人之大欲存焉故𡥈从皿安其所安止也又妥安坐也禮記郊特牲詔妥尸儀禮士相見禮妥而後傳言注古文妥爲綏漢書燕剌王旦傳北州以妥孟康曰古綏字按綏从糸妥會意妥綏義相近非同字也文賦或妥帖而易施亦雙聲連語段借爲隋禮記曲禮國君綏靨疏讀爲妥下也庾曰頹下之兒又爲陁卽墮後人謂花落曰妥是也

挼 歌 挼 推也玉篇引說文推也从手委聲一曰兩手相切摩也三蒼挼手按也今从段氏訂妥聲字亦作拽聲類摩拭猶捫摸也

亦林殺也字亦作撱堕舊揓撱也段借爲隋儀禮少牢禮士虞禮隋祭或作挼又作綏又爲揓馬融傳注揓斫也

羅二名凡羅之派皆衍羅聲 魯何切

羅 歌 羅 以絲罟鳥也从网从維會意古者芒氏初作羅詩兔爰雉離于羅周禮大司馬羅弊致禽以祀祓禮記月令田獵罝罘羅網爾雅釋器鳥罟謂之羅注謂羅絡之轉注字亦作罹書洪範不罹于咎詩兔爰雉罹于罦小弁我獨于罹家語辯政亂罹廣矣漢書敘傳遺羅阮貪幽通賦故遺羅而羸縮僞湯誥罹其凶害又爾雅釋詁罹憂也釋言罹尠也詩兔爰逢此百罹斯干無父母詒罹經傳亦以離爲之又轉名釋名羅琉也龍文羅琉也楚辭招魂羅幬張些注綺屬也淮南齊俗弱緣羅紈注穀也又廣雅釋詁一羅列也楚辭招魂步騎羅些史記五帝紀旁羅日月星辰索隱廣布也又按今藩籬字亦當爲羅之轉注或曰柂之俗字又漢書揚雄傳杖鎖邪而羅者以萬計顏表賦羅鱗捷獵注布列也謝靈運詩羅縷豈關鍊注或爲覭又說名愽識字周語羅由季姬注熊姓國聲訓方言七羅謂之離離謂之罹古謨詩兔爰叶羅爲嘽叱斯干叶儀讒罹驚叶羅宜楚詞招魂叶蛇池荷波陀羅離爲又叶羅歌荷配波奇離周書周祝叶柯羅爲朱王舞賦叶華波羅

蘿 歌 蘿 我也从艸羅聲蒿屬詩頍弁蔦與女蘿傳女蘿菟絲松蘿也釋文在田曰菟絲在木曰松蘿轉注廣雅釋草海蘿海藻也段借爲籮莫佐切貢物名也周禮委人注苞匿藩籬之材按實本借爲籮也古韻楚詞山鬼叶阿羅

羸十名凡羸之派皆衍羸聲 郎可切

羸 賀 羸 或曰蟲名象形闕 韻引說文作獸名

羸 支 羸 瘦也从羊羸聲按本訓當爲瘦羊轉而言人耳廣雅釋詁一羸極也三惡也釋言瘠也禮記問喪身病體羸釋文瘦也淮南繆稱小子無謂我老而羸我注劣也詮言兩人相鬥一羸在側注劣人也楚語恤民之羸注病也轉注左桓六傳請羸師以張之周語此羸者陽也注弱也漢書鄧陽傳身在貧羸注謂無威力又淮南脩務今劍或絕刺羸文注無文也段借爲累易姤羸豕孚蹢躅朱芨注大索所以繫豕大壯羸其角馬注大索也井羸其瓶虞注鉤繩也又爲裸左昭元傳注而體羸露呂覽首時衆林皆羸注葉盡也聲訓釋名釋言語羸累也恆果於人也羸累雙聲古韻老子無爲叶隨吹羸墮

贏 賀 贏 祖也按但也从衣羸聲或从果聲亦作倮誤作羸贏雅釋詁四羸祖也左僖廿三傳欲觀其裸胠三十一傳趙簡

子愛童子羸而轉以歌周禮大司徒其動物宜羸物注虎豹貔貅之屬淺毛者呂覽觀表注羸贏麋鹿牛羊之屬蹄角裸見皆爲裸蟲又呂覽求人羽人裸民之處注不衣衣裳也大戴曾子天圓唯人爲倮何而後生也注倮匈謂無毛羽與蟲介也與祕茂齊書表龍章於裸壤注文身也轉注管子七臣七主倮大衍注謂焚燒令蕩然俱盡訓漢書王莽傳注裸露也江都易王非傳甌令贏立擊鼓注露其形也裸露雙聲

贏 歌 贏 驢父馬母从馬贏聲或从贏贅俗字作騾其馬父驢母者爲駏驉楚辭遭厄同驁驉與乘駏令漢書賈去病傳單于遂乘六贏上林賦駼騱驢贏

贏 箇 贏 贏獸也从立贏聲

贏 賀 贏 蜾蠃也从虫贏聲一曰虎蜮俗字作蝯易說卦傳離爲蠃周禮蠃人共蠃蠃蜬蠃人葵菹蠃醢吳語其民必移就蒲蠃于東海之濱注蚌蛤之屬淮南本經冠無觿蠃之理注讀指端蠃文之蠃按字與蜬同訓爾雅釋魚蚹蠃蜬蜬書大傳鉅定螺注蝸牛也經傳亦以蠃爲之後人別水生可食者爲螺陸生不可食者爲蝸牛

部 **瘰** 瞖疫病也从疒从羸聲按相聚傳染之病左桓六傳謂其不疾族蠡也以蠡爲之正字當作族瘰釋文引說文作瘰云瘰瘰皮肥也誤俗字作瘰耳

部 **⿰尣羸** ⿰尣羸中病也从尣从羸聲

箇 **⿰糸羸** 不均也从糸羸聲

歌 **鑹** 鉎鑹也从金羸聲按鉎屬鉎鑹亦疊韻連語

蓏一名 郎果切

部 **蓏** 在木曰果在地曰蓏从艸从𤓰會意按艸實也木曰果艸曰蓏𤓰瓠之屬也易說卦傳艮爲果蓏京本作墮周禮場人而樹之果蓏珍異之物張晏曰有核曰果無核曰蓏甸師共對果蓏之薦注𤓰瓞屬

禾五名凡禾之派皆衍禾聲 戶戈切

歌 **禾** 嘉穀也二月始生八月而孰得時之中故謂之禾禾木也木王而生金王而死从木从𠂹省𠂹象其穗按得時之中猶曰得時之和古中和通訓齊民要術及思元賦注皆引說文得時之中和後人以意沾扤也廣雅釋草粢黍稻其采謂之禾蓋凡穀皆以成實爲貴禾象穗成故爲嘉穀之通名穀未秀曰苗已秀曰禾實曰粟粟中肉曰米莠草絶似禾其穗揚起不實害禾而不得爲禾也春秋說題辭禾者含滋液也淮南繆稱夫子見禾之三變也按始于苗成于穗終于粟儀禮聘禮門外米禾皆二十車注禾稾實并刈者也轉注穆天子傳西膜之所謂木禾注粟類也聲訓說文得時之中故謂之禾按易蒙釋文曰中和也書歸禾序疏禾者和也管子小問故命之曰禾注禾以其調和人之性命

歌 箇 **咊** 相應也从口禾聲今字作左形右聲字亦作倆廣雅釋言倆和也詩釋兮倡予和女論語而後和之之和列子周穆王王和之注荅也轉注爾雅釋樂大笙謂之巢小者謂之和孫注和應和於笙又周禮小師與其和注和錞于又爾雅釋樂徒吹謂之和假借爲龢周語樂從和注八音克諧也大戴保傅聲曰和周禮典同凡和樂亦如之注調謂調其故器也又禮記明堂位垂之和鐘周禮大馭以鸞和爲節注鸞在衡和在軾皆以金爲鈴又大司樂中和祇庸孝友注剛柔適也周書王佩化行在知和注可否相濟曰和禮記郊特牲陰陽和而萬物得中庸發而皆中節謂之和論語和爲貴皇疏和即樂也左昭十二傳和正信之本也又秦策與荆人和注平也鄭語以它平它謂之和又考工弓人和弓轂摩注猶調也素問五常政大論其候溫和注春之氣也又周書謚法和會也廣雅釋詁三和諧也又爲盉周禮內饔煎和之事注齊以五味食醫掌和王之六食注調也烈祖亦有和羹賓之初筵酒既和旨箋旨酒調美也又禮記內則和灰請漱注和漬也又託名幖識字大戴衞將軍文子至于其爲和容也注和容主賓客也又周禮大司馬以旌爲左右和之門注軍門曰和今謂之壘門立兩旌以爲之吳語遷軍接龢作龢又呂覽開春見棺之前和注棺題曰和字亦作脉廣雅釋器柩其當謂之脉又書堯典乃命羲和馬注和氏掌地官盧子諒詩趙氏有和璧淮南說山以蜀爲之又禹貢和夷底績馬注地名也水經桓水注引鄭注和讀曰桓在今四川又周禮大司樂雲和之琴瑟注山名又爲私之誤字魯語懷和爲每懷又史記表秦共公和秦本紀索隱本作猳和桓和猳皆雙聲古韻詩蘀兮叶吹和易中孚叶和靡莊子則陽叶和化宜施

歌 **龢** 調也从龠禾聲讀與和同一切經音義六引說文音樂和調也周語聲相應保曰龢洞簫賦與謳謠乎相龢東都賦龢鑾玲瓏經傳多以和爲之轉注周語言惠必及龢注睦也又龢同可觀注以可去不曰龢荅賓戲稟仰太龢假借疊韻連語洞簫賦行鍖銋以龢囉注聲送蕩相雜皃

歌 **盉** 調味也从皿禾聲詩烈祖亦有和羹七發肥狗之和經傳皆以和爲之

歌 **科** 程也从禾从斗會意斗者量也按禾亦聲廣雅釋言品也又條也又藳也釋詁三本也論語八佾爲力不同科秦策科條既備太元元攡三儀同科注法也公羊經傳解詁疏科者段也假借爲坎孟子盈科而後進太元從從水之科滿注法也廣雅釋詁三科空也科坎雙聲又爲厄按易說卦傳爲科上槁釋文空也非是虞本作折又託名幖識字爾雅科斗活東注蝦蟆子樊孫注蝌諸子也莊子秋水還虷蟹與科斗書序科斗文字字書水蟲也字亦作蝌聲訓釋名釋典藝科課也課其不如法者罪責之也

丂四十六名凡丂之派皆衍丂聲 虎何切

歌 **丂** 反丂也讀若呵按氣之舒也从反丂指事

部 **可** 肎也从口从丂會意丂亦聲按許詞也禮記玉藻士竹本象可也疏言可者通許之辭曾子問不可疏不可不許之辭中庸體物而不可遺注猶所也按所者許也荀子解蔽則不可道而可非道注可謂合意也禮記少儀即席曰可矣注可猶止也論語期月而已可也皇疏可者未足之辭也易說卦九家坎爲可假借爲哿禮記內則擇於諸母與可者注可者傳御之屬也聲訓晉語大夫辭之不可

注肯也又固止之不可注肎也難蜀父老其殆不可乎注猶言不堪也可肯堪一聲之轉後漢皇甫規傳注可猶宜也古韻詩桑柔叶可歌何人斯叶禰我可

歌 **苛** 小艸也从艸可聲轉注一切經音義一引說文苛尤劇也漢書成帝紀勿苛畱注細刻也史記酈生陸賈傳好苛禮晉語內無苛慝注煩也楚語弭其百苛注虐也荀子富國苛關市之征注暴也管子小匡小廉而苛忕注密也素問玉眞要大論筋肉拘苛注重也逆調論人之肉苛者注謂痛重又晉語以皐落翟之朝夕苛我邊鄙注擾也叚借爲訶禮記王制譏苛察周禮射人不敬者苛罰之注謂詰問世婦注譴也方言二苛怒也陳謂之苛許君說文敘曰廷尉說律至以字斷法苛人受錢苛之字止句也蓋自叚借之理不明秦漢俗隸至改苛爲苛言止而鉤取其錢玉篇因又有苛字此許君一書所謂功不在禹下也又爲疴禮記內則疾痛苛養注疥也呂覽審時身無苛殃注病也爾雅釋言苛妎也按猶疴疥也古韻楚詞大招叶苛罷麾施爲

歌 **訶** 大言而怒也从言可聲字亦作呵廣雅釋詁二訶怒也漢書食貨志縱而弗呵虖注責怒也南山經青邱之山有鳥焉其音若呵經傳皆以苛爲之字亦作欥廣雅釋詁二欥息也叚借重言形況字字亦作㗊廣雅釋訓呵呵㗊㗊笑也釋詁一㗊笑也又雙聲連語海賦呵嗽注掩鬱不明皃

歌 **鴚** 鴚鶩也从鳥可聲按雁也字亦作鶻作鴐方言八鴈或謂之倉鴚太元裝鶻鶩慘于冰注水鳥上林賦連鴐鶩西京賦鴐鶩鴻鴈注鴐野鶩左定元傳魯大夫榮鴐鶩以鴐爲之

支 **奇** 異也从大可聲周禮閽人奇服怪民不入宮注衣非常禮記曲禮國君不乘奇車何注不如法之車宮正奇衺之民注譎觚非常晉語奇生怪又荀子非相足以爲奇偉偃卻之屬注奇偉誇大也荀子脩身倚魁之行以倚爲之老子以奇用兵注詐也史記外戚世家因欲奇兩女索隱奇者異之也管子白心奇身名廢注謂邪不正淮南兵略刑德奇賅之數注奇賅陰陽奇秘之要又素問三部九候論其病者在奇邪注謂奇繆不偶之氣而與經脈繆處也叚借爲畸史記貨殖傳將有奇羨索隱餘衍也漢書食貨志揉其奇羨注謂有餘財又首長入分有奇注謂有餘也管子禁藏旁入奇利注餘也又爲踦說文一曰不耦白虎通嫁娶陽數奇儀禮鄉射禮一算爲奇海外西經奇肱之國其人一臂三目有陰有陽大荒西經有人曰吳回奇左是無右臂淮南墜形奇股民注隻也又周禮大祝七曰奇操大夫注謂一拜也按先居一膝即所謂雅拜也杜注又讀曰倚則謂持節持戟時身倚之以拜也又爲觭漢書李廣傳以爲李廣數奇按觭者角一俛一仰轉注爲鉏鋙不合之意故錡亦謂之鉏鋙孟康曰奇隻不耦也非是又託名幖識字廣雅釋天汪神謂之奇相古韻楚詞招魂叶羅歌荷酡波奇離周書酆保叶移化奇

哿 **哿** 可也从可加聲詩正月哿矣富人傳可也左昭八傳哿矣能言注嘉也疏哿無正訓以其字从加从可故各以意訓耳愚按此字从加可聲即詩君子偕老副笄六珈之珈傳珈笄飾之最盛者箋珈之言加也大元嘗婦人易哿注笄飾也正作哿字亦作珈詩哿矣富人叚借爲可耳

歌 **柯** 斧柄也从木可聲齊人謂之椑詩伐柯如何考工記車人之事一欘有半謂之柯車人爲車柯長三尺晉語今若大其柯廣雅釋器柄也轉注字亦作笴考工記妢胡之笴矢人以笴厚爲之羽深注謂矢幹也讀爲槀古文叚借字按笴槀亦雙聲故書作笴誼亦可通據儀禮大射儀北一笴鄉射禮記物長如笴注矢幹長三尺與跬相應正與車人柯長三尺合又爾雅釋詁柯法也別義廣雅釋木柯莖也顏延年曲水詩序井柯共穗之瑞注井柯連理也詩湛露箋使物柯葉低垂疏謂枝也又方言五盂謂之柯按盂者椑屬故齊人亦謂斧柄爲椑皆語言之異耳又託名幖識字左襄十九諸侯盟于祝柯在今山東濟南府長清縣公羊作阿又成十七年同盟于柯陵注鄭西地風俗通引國語作加淮南人閒訓作嘉未知孰是又水經溫水注牂柯江中兩山名也又發聲之詞匡謬正俗俗謂如許物爲若柯按猶言若干干柯雙聲古韻周書周祝叶柯羅爲轉音周書周祝叶柯枝

歌 **痾** 病也从疒可聲洪範五行傳時即有口痾字亦作痾漢書五行志及人謂之痾痾病皃言寖深也

歌 **何** 儋也从人可聲易竝嗑何校滅耳小爾雅廣言何任也詩候人何戈與祋傳揭也無羊何羹何笠元鳥百祿是何儀禮鄉飲酒禮二人皆左何瑟經傳亦以荷爲之李翊碑長柯芬芳成人之行以柯爲之叚借發聲之詞易大畜何天之衢注辭也論語能以禮讓爲國乎何有集解言不難也左昭七傳嗣吉何建入年傳若何弔也公羊桓三傳曰否何者注將設事類之辭儀禮喪服傳無爵而杖者何疏稱何以者據彼決此童子逢盛碑無可柰河以河爲之又說文鍇本一曰誰也廣雅釋詁二何問也左襄十傳則何謂正矣高唐賦何節奄忽射雉賦何調翰之喬桀又史記秦皇紀陳利兵而誰何漢書衛綰傳不孰何綰或曰借爲訶又託名幖識字爾雅釋蟲蚵螭何字亦作蚵蜥易之屬古韻詩北門叶爲何君子偕老叶珈佗河宜何晨風叶何多澤陂叶陂荷何爲沱東山叶縭儀嘉何斯干叶何羆蛇節南山叶猗何瘥多嘉嗟隆桑叶阿難何巧言叶何河爲句中韻易鼎叶義何左宣二叶皮多那何吳語叶蛇何楚詞九辯叶化何荀子天

論叶儀化邁何聘貢

智 **砢** 阿

磊砢也从石可聲石魁礧之皃上林賦

冠子世兵叶冬何

玉磊砢又世說新語曰其人磊砢而英多

歌 **河** 阿

河水出焞煌塞外昆侖山發原注海从水可聲出今西域枯爾坤山即崑崙山經甘肅陝西河南山東至江蘇淮安府安東縣入海禹貢導河積石積石山在今甘肅西寧府續漢五行志注河者經天亙地之水也爾雅江河淮濟為四瀆又河出崐崘虛色白公羊文十二傳河千里而一曲也孝經援神契河者水之伯又爾雅九河徒駭太史馬頰覆鬴胡蘇簡絜鉤盤鬲津又水經沁水注河南河東河內為三河也轉注謝元暉詩秋河曙耿耿注天漢也按天河亙于兩極為周天南北之圖泰西測以遠鏡則無數微星合成光氣也牛斗乘槎無稽妄說又易坎用馮河莊子自濁河以東釋文北人名水皆曰河後漢鄧炎傳注河者水之總名也　本朝河道工程以黃淮二瀆為大運河次之承宣河又次之及南北條諸川湖淀附流入海分流濟運者咸受治焉又穆天子傳是為河宗氏注河四瀆之宗又家語困誓河目臨嶺注河目上下匡平而長假借為湏禹貢徐州浮于淮泗達于河又為沔晉語有如河水注字相似而誤又發聲之詞吳仲山碑感痛柰河聲訓廣雅釋水河何也詩元鳥景員維河箋河之言何也春秋說題辭河之言荷也荷精分布懷陰引度也書大傳

河者播也播為九流出龍圖也釋名河下也隨地下處而通流也古韻詩君子偕老叶珈佗何宜何葛藟叶河他他我何中蘬巧言叶何何為句中韻楚詞河伯叶河

波塺轉音詩元鳥叶那河

箭 **閒** 曰

夫閒也从門可聲上林賦爺呀谿閒莊子知北遊日中參尸而馬入司馬注閒也以參為之別義說文大杯亦為閒按方言五桮其大者謂之閒猶孟謂之柯也語言之異耳假借為蠲連語上林賦坑衡閜砢注相扶持也

歌 **抲** 抲

抲揚也从手可聲書酒誥盡執抲今本作撋

歌 **妸** 妸

女字也从女可聲讀若阿假借為幠

識字莊子知北遊妸荷甘人名一作娜

箭 **坷** 坦

坎坷也从土可聲漢書揚雄傳滅南巢之坎坷兮按坎坷雙聲連語不平之皃亦作軻軻假借為螺蠃字說文梁國寧陵有坷亭

歌 **軻** 軻

接輈車也从車可聲史記孟子傳正義孟子名軻字子與假借

智 雙聲連語轗軻猶坎坷也或曰孟子居貨多迍故名字子居

歌 **阿** 阿

大陵也一曰曲阜也从阜可聲詩皇矣我陵我阿卷阿有卷者阿考槃考槃在阿傳曲陵曰阿爾雅釋邱偏高阿邱廣雅釋邱

四京曰阿穆天子傳天子傷天子獄于鈃山之西阿注山陂也思元賦流風靡阿兮注山下也楚辭山鬼若有人兮山之阿注曲隅也轉注穆天子傳天子飲于河水之阿注水崖也漢書禮樂志汾之阿注水之曲隅又考工匠人四阿重屋周書作雒咸有四阿注宮廟四下曰阿儀禮士昏禮資升西階當阿注棟也莊子外物破鬙鬌門阿司馬注屋脊也西都賦周阿而生注庭之曲也左僖廿四阿又說文谷口上阿也假借為倚詩長發實惟阿衡箋阿倚也衡平也左昭廿二傳阿下執事注比也又廣雅釋詁三阿近也二爰也周語弗諫而阿之注隨也昌黎見阿鄧君之心注從也楚辭達紛行叩誠而不阿兮注曲也禮記月令是察阿黨注謂治獄吏以私恩曲橈相為也離騷皇天無私阿兮注所私為阿又為嫵列子周穆王犬阿錫注繡緻也漢書禮樂志曳阿錫注細縐也又為賓後漢崔寔傳阿保注傅母也又單辭形況字詩陟彼阿者羣神之關也楚辭謬諫遠棄太阿注利劍也古韻詩柏舟叶阿儀他考槃叶阿邁歌遑菁莪叶莪阿儀無羊叶阿注說陟岵叶阿離何楚詞山鬼叶阿羅

歌 **湾** 淘

湾州之境達濟以達于河也今本作河誤其水當在今山東兗州府魚臺縣東流入泗與豫州導菏澤及導沇水又東至于荼當在今曹州府荷澤縣東南及定陶縣界者徵別而皆濟水下流也史記字

作荷周禮職方疏作柯

支 **徛** 徛

舉脛有渡也从彳奇聲轉注爾雅釋宮石杠謂之徛廣雅釋宮衖步橋也按亦曰畧行聚石水中以為步渡者

紙 **齮** 齮

齧也从齒奇聲蒼頡篇齊人謂齧咋為齮齮側齒也史記田儋傳齮齕用事者墳墓字亦作齕廣雅釋詁三齕齧齮也其義

奇雙

支 **猗** 猗

虎牙也从牙奇奇亦聲按奇聲楚辭大招靡散奇牙宜笑媔只以奇為之

支 **踦** 踦

一足也从足奇聲魯語踦跂擧行注跰躄也書大傳其跳者踦躄便也注踦步足不能相過也曾子一踦跰字亦作騎字林也方言二凡全物而體不具梁楚之間謂之踦雅釋音前足左白蹏漢書敘傳注踦隻體不具者謂之蹏假借為奇大戴子張問入官矢言勿踦注邪也又為嵇太元元墜或蘄或踦注不足也按嵇者所賸之少分也故有餘訓風俗通踦者奇也

支 **敧** 欹

持去也从支奇聲通俗文以箸取物曰敧說文持去疑持衣之誤假借為攲荀宿坐孔子觀于魯桓公之廟有敧器焉注傾

皮易聲
之器

支 **嬉** 棄也从女奇聲俗語謂死曰

大疏廣雅釋詁四嬉非也

支 **剞** 剞劂曲刀也从刀奇聲字亦作刻見顏氏家訓楚辭哀時命握

剞劂而不用兮注刻鏤刀也漢書楊雄傳般倕弃其剞劂兮淮

南本經兮輸王爾無所錯其剞劂削鋸注剞巧刺畫盡頭黑邊裏也

俗作鑴之以剞劂注巧工鉤刀也段借為柯吳都賦判剞能燕之室

注亦判也又記名標識字繆

天子傳至于剞闉氏注昔倚

支 **觭** 角一俯一仰也从角奇聲易睽荀本其牛觭段借為跨漢書五

行志引公羊匹馬觭輪無反者注隻也又為奇周禮大卜二曰

觭夢按

怪異也

支 **椅** 梓也从木奇聲按梓屬詩定之方中樹之榛栗椅桐梓漆草木

疏梓實桐皮曰椅今人云梧桐也爾雅椅梓注即敘尸子荊有

長松文椅則椅木有美文古韻詩

湛露叶倚離儀小弁叶椅桅佗

支 **旖** 旗旖施也从从奇聲按旖施疊韻連語

亦作猗旎雙聲連語猗儺倚移也

眞 **寄** 託也从宀奇聲廣雅釋詁四依也一切經音義引廣雅容也儀

禮喪服傳寄公者何失地之君也經傳寄寓字以羈旅為之字

亦作羇轉注論語可以寄百里之命皇疏寄是暫寄有反之目也齊

語令可以寄政莊子繕性物之儻來寄也又廣雅釋草寄屏寄生也

釋木寄生蔓也段借為

禮禮記王制東方曰寄

紙 **倚** 依也从人奇聲易說卦參天兩地而倚數風注立也書釋庶徵

人倚乃身僊曲也禮記中庸夫焉有所倚疏謂偏有所近曲禮

主佩倚則臣佩垂注謂附于身禮器有司跛倚以臨祭注依物為倚

論語在輿則見其倚於衡也皇疏猶憑也老子禍兮福所倚注同也

荀子解蔽倚其所私注任也漢書韓安國傳上方倚欲以為相注謂

仗任之也段借為奇荀子儒效倚物怪變榮辱文義言為倚事釋名

釋姿容倚縱倚伎也縱作倚從也言人多伎巧倚輒細如縱也莊子

天下南方有倚人焉又為跂蹻盜梁傳三十三傳匹馬倚輪無反者又

託名標識字爾雅釋草倚商活脫廣雅釋器倚陽符簿也方

言二作倚依古韻詩車攻叶駕倚馳彼老子順化叶禍倚

支 **騎** 跨馬也从馬奇聲按左昭廿五傳左師展將以公乘馬歸宣十

二傳趙旃以良馬二濟其兄與叔父是單騎晉秋時已有之史

記袁盎傳不騎衝突隱謂跨之楚辭招魂步騎羅些注乘馬為騎釋

名釋姿容騎支也兩脚枝別也轉注禮記曲禮前有車騎史記項羽

紀乃上馬騎漢書高帝紀

操兵乘騎馬注單騎也

奇支
紙 **猗** 犬也从犬奇聲廣雅釋獸猗犽也段借為倚詩淇奧猗重較

八分釋文依也詩卷伯猗于畝邱傳加也又為掎詩七月猗彼女

桑傳角而東之曰猗七發注引作倚又為何按詩鄭南山有實其猗

傳訓長則謂借為阿又疊韻連語詩猗嗟昌兮傳猗嗟歎辭列子黃帝吾

與之虛而猗移釋文至順之皃爾雅之猗歟注隨風之皃漢

書司馬相如傳扶輿猗靡注今人猶呼相撫摩容羨為猗靡又婆娑

連語詩猗分注數也漢書孔光傳猗違者陳蔵注猶依違耳

漢武賢良詔猗偉歟注美也詩那猗與歟與傳歎辭陸有蔓楚猗

儺其枝傳柔順也楚辭章句作旖旎漢書司馬相如傳又猗狔以招

搖注下垂皃又猗狔依風注猶阿那也高唐賦猗狔豐沛注柔弱下

垂皃江賦隨風猗蓼注隨風之皃又爭言彤光字詩淇奧綠竹猗猗

傳美盛皃琴賦靡猗猗注眾盛皃又單辭形況字詩濊猗與漆沮

箋歎美詞又助語之詞詩伐檀河水清且漣猗爾雅釋水作漪吳都

賦剛鬣猗儺非是莊子大宗師而我猶為人猗按猶今也古韻詩淇

澳叶猗嗟孌都南山叶猗

何溪多嘉嗟那叶猗那

紙 **掎** 偏引也从手奇聲詩小弁伐木掎矣傳則謂借為倚左襄十四

年傳諸戎掎之疏言戾其足也魯語掎止晏罷注從後曰掎漢

書息夫躬傳躬掎祿曰注從後引之也漢

書敘傳劉季逐而掎之注偏持其足也

紙 **綺** 文繒也从糸奇聲廣雅釋器綺繒也理志織作冰紈綺繡

純麗之物注郎今細綾也漢書敘傳在於綺襦紈紵之閒鄭女

賦序羅紈綺縠盛文章轉注魯靈光殿賦天窗綺疏張注文也七命

流綺星連注光色也後漢宦者傳綺室注室之麗者東都賦疆場綺

分謂遠造成文也段借為疊韻連語文賦詩緣情而綺靡注精

妙之言聲訓釋名綺敧也其文敧邪不順經緯之縱橫也

支 **畸** 殘田也从田奇聲詞餘田不整齊者論語學而千乘集解三百

一十六里有畸衛子天論墨子有見于畸經傳皆以

畸為之段借為奇廣雅釋詁二畸衺也莊子大宗師敢問

畸人李注奇異也古韻荀子天論叶畸多又叶畸施多化

紙 **錡** 釜也又鼎屬詩又缺我錡傳鬻屬按此器疑如今疏楞鉸

鉼也从金奇聲詩又缺我錡傳鬻屬按此器疑如今疏楞鉸

說文江淮之閒謂釜曰錡方言五嶽江淮陳楚之閒謂之錡注三腳

釜也詩毛萇維錡及釜傳有足曰錡無足曰釜良借為敧上林賦巖

陁崟錡注敧也又鼎屬連語文賦固崎錡

而難便注不安皃古韻詩破斧叶錡吡嘉

紙 **輢** 車旁也从車奇聲詩車之兩傍人可倚之處也兵車戈矛戟皆

植于輢其內縱橫小木以縮軾板者謂之軾輢之崇處反出者

曰輒轉之上出軾者曰較段借爲倚蜀都賦枕軾交趾注寄也或曰借爲捃

支 **隋** 徒果切 上堂隋氏阪也从阜隋省聲隋氏漢縣在今山西潞安府與河東狗氏縣在今蒲州府者別段借爲嬴聲連語周憬功勳碑增陵峭今甚陁隋字亦作崎嶺嶕峭側也埤蒼崎嶇不安也又疊韻連語魯靈光殿賦上崎嶬而重注危嶮兒文賦固崎錡而難便別義溪書楊雄傳探巖排嶕注曲岸也司馬相如傳嶕嵺崎又臨曲江之陖州字亦作崎作埼作隑

歌 晉 **荷** 胡可切 芙蕖葉从艸何聲雅字作蕸而以荷爲總名釋草荷扶渠其莖茄其葉蕸其本密其華蔤其實蓮其根藕其中的的中薏按其花亦曰夫容高誘曰幽州總謂之芙荷詩澤陂有蒲與荷箋芙葉之莖曰荷山有扶蘇隰有荷華傳荷華扶渠也其葉蕑莖是荷茄蕑苕亦可互稱耳風俗通荷水物也所以厭火段借爲何小爾雅廣言荷擔也左昭七傳其子弗克負荷公羊宣六傳有人荷畚論語有荷蕢以杖荷蓧東京賦尚天下之重任又爲苛漢書鄭食其傳皆捷譯好荷禮又託名螔讖宋莊子知北遊奚荷甘與神農同學於老龍吉古韻詩澤陂叶陂荷何爲沱楚詞招魂叶坡池荷波陀羅離爲又叶羅歌荷酡波奇離

哥 **閣** 古落切 上林賦院衡閣阿注相扶持也

歌 **婀** 於可切 陰婀也从女阿聲按陰婀雙聲連說猶婀阿也廣韻曰婀婀不決

支 **椅** 於綺切 木椅梔也从木倚聲賈侍中說椅即椅木可作琴按椅施疊韻連語猶木之倚倭枝之倚儺遠說是也當爲椅字之或體

歌 **哥** 古俄切 聲也从二可按發聲之語如可而平今以可爲稱兄之詞段借說文古文以爲詞字

歌 **歌** 古俄切 詠也从欠哥聲或从言易離不鼓缶而歌虞書歌永言禮記樂記歌詠其聲也故歌之爲言也長言之也周禮小師掌教鼓鼗柷敔塤篪管弦歌詩行輦或歌或哭傳歌者比于琴瑟也圖有桃我歌且謠傳曲合樂曰歌或倚文帝曰在辭爲詩在樂爲歌孔耽神祠碑含詞如頌轉注詩墓門歌以訊之箋歌謂作此詩也管訓釋名人聲曰歌歌柯也所歌之言是其質也以聲吟咏有上下如草木之有柯葉也故兗冀言歌聲如柯也古謳詩江有汜叶沱過歌考槃叶阿過歌過東門之池叶池麻歌卷阿叶多馳歌棘柔叶可歌白華叶池歌句中韻易中孚叶罷歌楚詞天問叶歌地招魂叶羅歌荷配波奇離管子形勢叶歌化轉音楚詞遠遊叶妃歌飛東蛇徊

歌 **訶** 虎何切 淖而過注儋耳多痺人水哥聲廣雅釋言曰淖也淮南原道甚

臥一名 吾貨切

箇 **臥** 吾貨切 休也从人臣監意取其伏也說文鋟本臥伏也按凡寢于牀臥于几孟子隱几而臥故臨人臥爲意說文尸下曰象臥之形或曰字从人臣無理當从几从臣臥則臣監於几也筆畫相承誤耳存參禮記樂記聽古樂則惟恐臥轉注廣雅釋詁四臥僵也擘子經臥知無知也經說臥夢荀子解蔽心臥則夢注寢寢也北山經遽春之山有獸見人則臥名曰幽頗注言作賊也南山經基山有鳥焉名曰鴟鴞食之無臥文管子白心臥名利者寫生危注猶息也釋訓釋名臥化也精氣變化不與覺時同也

丩二十三名凡丩之派皆衍丩聲 居虯切

哥 **丩** 居虯切 左手也象形按从反又指事丩所以左又手者也經傳皆以左爲之

箇 **左** 臧可切 手相左助也从丩工聲意按丩亦聲丩手所以助又手者也據左有民詩夫發賞于左右商王周禮士師以左右刑訓禮檀弓左右就養無方注謂扶持之漢書王莽傳置壘在左右之不得從意又周禮天官以佐王均邦國佩掌佐車之政注副也禮記少儀乘貳車則式左車則否注副車也朝祀之副曰貳戎獵之副曰佐左成二傳鄭周父御佐車晉語召之使佐食注倡勸也呂覽仲秋紀佐疾以通秋氣注謂療也爾雅釋詁左右導也又勸也又亮也廣雅釋詁二佐助也三佐襄也左傳齊國佐字賓媚人段借爲少易師師左次荀注陽稱左書君爽序相成王爲左右釋文東爲左詩有杕之杜生于道左箋道東也周禮卜師辨龜之上下左右陰陽注左左倪也儀禮士相見禮入門左疏凡門出則以西爲右以東爲左人則以東爲右以西爲左禮記少儀車尚左注陽也內則凡男拜尚左手老子吉事尚左注生位也左傳廿六傳凡師能左右之曰以又昭四傳不亦左乎注左不便也襄十傳所左亦左之疏左便而左不便故以所助者爲右不助者爲左魏策必右秦而左魏注疏外也史記孝文紀右賢左戚韋昭注猶下也漢書諸侯王表作左官之律應劭注人道尚右今舍大子而仕諸侯故謂之左官又禮記王制執左道以亂政注若今巫蠱又史記田完世家公當執左券漢書楊惲傳考問左驗明白注左證左也又爲輔左傳齊北郭佐字子車聲訓釋名佐左也在左右也古韻詩竹竿叶左瑳儀禮士喪者華叶左宜下武叶賀佐有秋之杜叶左我禮記弼特牲叶左坐

箇 **佐** 則箇切 从人左聲 左亦聲

支 晉 **隓** 許規切 敗城阜曰隓从阜左聲按此籀文也籀文多叅字複體汝隓方言十三隓壞也左定十二年叔孫州仇帥師墮郈注毀也荀子議兵篇以錐刀墮大山也呂覽順說衆人之城郭方言十二墉毀也

字亦作墮漢書匈奴傳注墮落也轉注虞書萬事墮哉左昭廿八傳毋墮乃力注損也僖三十三傳墮軍實而長寇讎哀二傳是墮黨而崇讎也注毀也穀梁隱六傳輸者墮也詩正月褒姒滅之注墮毀也老子或挫或隳注危也漢書刑法志注度權淮南脩務名立而不墮注廢也段借為隋儀禮士虞禮祝命佐食墮祭注下祭曰墮墮之猶言墮下也又齊魯之閒謂祭為墮字亦以挼以綏為之又為輸左昭四傳寡君將唾幣焉服注輸也釋文布也則謂借為敗又為隨淮南氾論而墮者時之所以後也吾讀書益壞叶脞墮情老子無為叶隨吹嘘隨轉音徵子版法叶墮危

哿 **㚔** 唐韻他果切集韻吐火切 **隋** 唐韻徒果切集韻吐火切

部蒂蔕二字連屬良借疊韻連語爾雅釋草注隋也者莎隋

歌 **籉** 唐韻徂何切集韻才何切

齒差跌兒从齒從聲

支 **義** 唐韻宜寄切集韻魚羈切

春秋傳鄭有子羲許書引作𠂤按當為𠂤之或體今系于此

支 **隓** 唐韻許規切集韻吁為切

隳飛也从𠂤佳隓聲

紙 **髓** 唐韻息委切集韻須委切

骨中脂也从肉隓聲亦作髓作髓素問解精微論刺骨無傷髓注髓骨之充也釋名長楊賦髓余吾又廣雅釋草地髓地黃

哿 **陊** 唐韻徒可切集韻唐何切

落也从阜多聲廣雅釋詁一隋壞也吳都賦若

也字亦作墮禮記內則醯醬以滑之注齊人

清曰醯也聲訓釋名釋形體體遺也遺墮也

哿 **陊** 唐韻徒果切集韻唐何切

山兒从山隓聲

哿 **隋** 唐韻徒果切集韻唐何切

山之隋隋者从山从憜省聲按隋聲讀若相推落之憜按當謂山形長狹者詩般陋山喬嶽傳山之隋隋小

支 **隋** 唐韻徒果切集韻唐何切

者也按凡隋方隋圓字當作此亦以橢為之

哿 **隋** 唐韻徒果切集韻唐何切

裂肉也从肉从隓省聲謂尸所祭之祼餘周禮小祝贊隋注隋尸之祭也字祧既祭則藏其隋注尸所祭肺脊黍稷之屬司農注謂神前所沃灌器名則謂借為椭耳儀禮少牢禮綏祭以綏為之士虞禮以墮為之或以挼為之按楊隋國號本作隨譚延用隋而反為裂肉亦非古語蓋六書之不講久矣良借為墮史記天官書廷藩四有隋星五曰少微士大夫宋均曰南北為隋謂垂下也爾雅釋詁注齒附更生細者又為隨廣雅釋詁二隋墮也又為隋御覽引詩嘒山喬嶽又為椭儀禮士冠禮注隋方曰筐禮記月令注隋曰竇詩破斧傳隋銳斧又曲禮言不隋注不正之言又為隋方言十三隋易也曲禮隋祭不隋又為媠廣雅釋詁一隋好也

蘩 唐韻蒲蒙切集韻薄蒙切 **秀** 从艸隨省聲按隋聲讀若相推落之隋按當讀若隋廣雅釋草蔨蒿也按果鼻曰蔨花本亦曰蔨許書艸

隨 唐韻旬為切集韻詳遄切

支 **隨** 唐韻旬為切集韻詳遄切

從也从辵隋省聲按隋聲廣雅釋詁一隨順也又行也三逐也易雜卦隨无故也書禹貢隨山刊木循也詩無羊或降于阿或飲于池或寢或訛傳曰或降或升或飲或食或寢或訛或歌或哭或笑或言或怒或訛箋云或動或靜或作或息或行或止或出或入或居或處或安或危或勞或逸或飢或飽或憂或樂或疾或病或死或生或存或亡或得或失或禍或福或災或祥或善或惡或吉或凶或貴或賤或貧或富或少或長或老或幼或男或女或尊或卑或上或下或前或後或左或右或遠或近或內或外或表或裏或精或粗或大或小或多或寡或厚或薄或高或卑或深或淺或廣或狹或遲或速或清或濁或香或臭或甘或苦或酸或鹹或辛或辣或滑或澀或冷或熱或燥或濕或堅或脆或剛或柔或強或弱或利或鈍或明或暗或晦或朔或晝或夜或晨或昏或旦或暮或晴或雨或風或雲或雷或電或霜或雪或雹或霧或虹或霓或冰或凍或雨或晴或風或雲或雷或電或霜或雪或雹或霧或虹或霓或冰或凍

隨 唐韻旬為切集韻詳遄切

隨從也从辵隋聲易雜卦隨无故也書禹貢隨山刊木循也詩無羊或降于阿或飲于池或寢或訛傳曰或降或升或飲或食或寢或訛或歌或哭或笑或言或怒或訛箋云或動或靜或作或息或行或止或出或入或居或處或安或危或勞或逸或飢或飽或憂或樂或疾或病或死或生或存或亡或得或失或禍或福或災或祥或善或惡或吉或凶或貴或賤或貧或富或少或長或老或幼或男或女或尊或卑或上或下或前或後或左或右或遠或近或內或外或表或裏或精或粗或大或小或多或寡或厚或薄或高或卑或深或淺或廣或狹或遲或速或清或濁或香或臭或甘或苦或酸或鹹或辛或辣或滑或澀或冷或熱或燥或濕或堅或脆或剛或柔或強或弱或利或鈍或明或暗或晦或朔或晝或夜或晨或昏或旦或暮或晴或雨或風或雲或雷或電或霜或雪或雹或霧或虹或霓或冰或凍

一傳倩而多洒大藏盛德無度量則小者偷墮注解墮也以墮為之廣雅釋詁二惰嬾也漢書韋元成傳無媠爾儀谷永傳車馬媠出之具外戚傳妾不敢以燕媠見帝按以媠為之否謝書益稷叶脞隋情

哿 **鰖** 唐韻徒果切集韻唐何切

鰖 魚子已生者从魚隋聲貓从陸省聲未

哿 **嫷** 唐韻徒果切集韻唐何切

南楚之外謂好曰嫷从女隋聲按橢下古文媠當為此字之或體方言二嫷美也南楚之外曰嫷通俗文形美曰嫷漢書張敞傳被輕媠之名七啟形媠服兮揚幽按字亦作嫷段借託名標識字呂覽烏注一名鵗釋文擊古以為解情字

哿 **鏈** 唐韻徒果切集韻唐何切

鏈 鈐鎚也从金隋聲大梨也一曰器類柏

賄 **鏈** 唐韻徒果切集韻唐何切

廣雅釋器鏈鎚也又鎚也字亦作鏈

哿 **㲻** 唐韻徒果切集韻唐何切

無秩衣謂之稽从衣隋省聲按隋省聲字亦作稽

支 **髓** 唐韻徒禾切集韻唐何切

髮隋也从髟隋省聲字亦作隨作髓作髓禮記內則鬌髮為髻之名又髻梢盡也廣雅釋詁三髻落也廣雅釋詁一髓解也又髓盡也方言十三髓易也按猶髓也管子輕重甲文皮髓服注落毛也江

哿 **髓** 唐韻徒果切集韻唐何切

藏產髓積羽聲訓廣雅釋詁二髓墮也

坐十一名凡坐之派皆衍坐聲徂臥切

止也从土从罪省會意土所止也此與留同意按留以卯爲聲坐以丞爲意丞者閤戶也古文从土从二人對坐或曰小篆从丌在土上从二人相對與古文同存疑禮記曲禮坐而遷之疏坐通名跪跪名不通坐也玉藻退則坐取屨少儀受立授立不坐樂記武坐致右憲左疏坐跪也左昭廿六傳坐行而入注膝行也按坐者尻也跪也古席地而坐膝着席而下其臀曰坐聲其體曰跪跪亦謂之跽說可言坐坐不可言跪也轉注爲坐落之坐左桓十二傳楚人坐其北門注猶守也又爲坐罪之坐左昭廿三傳使與邾大夫坐注訟曲直也蒼頡篇坐鼻也段借爲自然之詞張華詩蘭膏坐自疑陸機詩髣髴坐自損張協詩百籟坐自吟謂無故自疑自損自吟也聲訓釋名坐挫也骨節挫詰也古韻禮記郊特牲叶左坐句中韻轉音皆子弟子職叶坐所矩下緒

簡 莝 ㄘㄨㄛˋ

斬芻也从艸坐聲漢書尹翁歸傳使斫莝柔問湯液醪醴論去莞陳莝詩豳風采荼薪樗之推之韓傳委也以推爲之推莝雙聲轉注

歌 剉 ㄘㄨㄛˋ 簡

折傷也从刀坐聲莊子山木康則剉呂覽必已注剉缺傷也考工記揉牙內不挫以挫爲之段借爲厝今俗用爲錯字小雅也六丫坐聲廣雅釋詁二灑也中山經金星之山多天婁可以已痤淮南說林潰小跑而發痤疽管子法禁雕之礦石也注藥也素問生熬通天論鬱乃痤注色赤瞋憤內蘊血膿形小而大如粟或如氣豆此皆陽氣內鬱所爲別義說文一曰族衆左桓六傳謂其不疾疢蠹也疢當作族蠹俗作痲段借託名螬識字爾雅釋木痤椄慮李注今之麥李又左傳有宋世子痤魏策有范痤

歌 痤 ㄘㄨㄛˊ

安也从人坐聲段借爲剉

簡 侳 ㄘㄨㄛˋ

南說山爲其剉廉也注辱也

矮 髽 ㄘㄨㄛ

喪結从髟坐聲禮女子髽衰弔則不髽春秋魯襄公四年臧武仲與齊戰于狐駘魯人迎喪者皆髽于是始髽而弔按婦人之露髻僧男子之髽去纚著以麻若布廣雅釋詁四髽喪也儀禮既夕丈夫髽注髽絞帶婦人之髽禮記奔喪服四制禿者不髽注髽婦人也男子免而婦人髽檀弓魯婦人之髽而弔也奔喪東髽郎位注去纚而紒曰髽

歌 剉 ㄘㄨㄛˋ 簡

拉也从刀坐聲老子或挫或隳釋文摧也莊子人間世挫鍼治一挫折也考工輪人外不廉而內不挫淮南時則銳而不挫脩務蝯丘挫銳荀子解蔽蚊虻之聲鬧則挫其精注損也吳語而未嘗有所挫也注毀折也秦策挫我于內漢書陳湯傳久挫于刀筆之前注屈折也後漢班固傳腕角挫脰又爲坐春秋考異郵清明者精芒挫收也古韻蒞子親上叶挫藥

歌 姪 ㄘㄨㄛˋ

挫議墨子親上叶挫藥

挫 ㄘㄨㄛˋ

沙疾也从女坐聲輕薄之意字亦作逴魏都賦橐質逴臚注逴亦廁也別義女字也稷天子僔盛姬之喪叔姪爲主

歌 銼 ㄘㄨㄛˋ 簡

金 銼鍘也从金坐聲聲類銼鑷小釜也亦土釜也廣雅釋器鍇錯謂之銼鑷按銼鑷疊韻連語鳥首雙聲連語

貨五名凡貨之派皆衍貨聲 蘇可切

賀 貨 ㄏㄨㄛˋ

貝聲也从小貝會意轉注爲細碎之辭經傳皆以瑣爲之

賀 瑣 ㄏㄨㄛˇ

玉聲也从玉貨聲字亦作璅段借爲貨太元成成魁璅注細也後漢劉梁傳注瑣碎也班彪傳注小也又易旅瑣瑣鄭注猶小小馬注瘦弊皃虞注最敝之皃疏細小卑賤之皃詩節南山瑣瑣姻亞傳小皃爾雅釋訓佌佌瑣瑣小也舍人注計謀福淺之皃東京賦

賀 膇 ㄏㄨㄛˋ

既璷璷焉又爲甇按離騷欲少留此靈瑣兮注門鏁也吳都賦青瑣丹墀注戶兩邊以青畫爲瑣文漢書丙吉傳注瑣鏁也廣雅釋詁四瑣連也又瑣鏁謂之瑣俗字作鎖亦甇文連運之轉注瑣甇雙聲新附鏁鎖門鍵也字亦作鏁又雙聲連語詩旄丘瑣兮尾兮傳瑣尾少好之皃荀子非十二子爲宇鬼瑣注謂爲姦細之行者也按亦作猥瑣又託名螺識字左成十二年公會晉侯衛侯于瑣澤公羊作沙定七傳乃盟于瑣注卽沙也

賀 膇 ㄏㄨㄛˋ

臀肥皃或曰字亦作脽

賀 麩 ㄏㄨㄛˋ

麥甘也从麥貨聲麩中粗屑如麩蓋飾之未淨者廣雅釋器麩輔也

賀 溾 ㄏㄨㄛˋ

溲水也从水貨聲

心一名 蘇可切

心疑也从三心會意讀若易旅瑣瑣魏都賦神心形苑別義或曰花心也字亦作蕊作蘂作蕋蒼頡篇蕊衆也廣雅釋草蕋華也離騷賈薜荔之落蘂注實也蜀都賦蘂蕊蔽疑劉注蘂者或謂之華或謂之實一曰花鬚頭點也又廣雅釋詁一心善也聲訓甄

都賦注藥重也謂垂下也古謂離騷叶葉韻

沙四名凡沙之派皆衍沙聲 所加切

麻 沙 水中散石也从水从少會意水少沙見楚東有沙水譚長說或从水从它字亦作𣲘廣雅釋詁三沙實也易需于沙荀注水中之剛故曰沙詩泉源在沙傳水旁也管子地員黏土之次曰五沙五沙之狀粟焉如屑麋厲接說文楚東沙水亦名新蔵左昭廿七傳及沙洄而遝注水名水經縮水注沙洄楚東地也淮南墜形西北方曰沙所注盖流沙所出也一曰澤名穆天子傳南絕沙行注沙行水中有石者又穀梁僖十四傳沙鹿崩注山名也北山經白沙山廣員三百里盡也爾雅釋邱邁遠沙邱楚辭招魂紅壁丹沙大招沙堂秀只宇亦作渉袁良禪振渉瑞轉注周禮內司服素沙禮記雜記內子以鞠衣褒衣素沙釋名穀又謂之沙亦取廉如沙也今字作紗方言四紗縠幠頭也廣雅釋詁四紗微也漢書江充傳注輕者爲紗縐者爲穀假借爲莎詩閟宮傳犧尊有沙飾也禮記明堂位疏引鄭志沙鳳皇也按莎鷄或謂之天鼓鳳如鷄五采亦得莎名駁又爲廉按周禮內饗鳥鷇色而沙鳴貍注沙嗽也禮記內則注嗽也沙痲雙聲又雙聲連語字林宿沙氏者盟之神按亦作凰沙古諸侯也又託名標識字呂覽本味沙棠之實注木名也崑崙有之淮南墜

形沙棠琅玕在其東注玉名一說木名廣雅釋草龍沙麻黃也釋蟲沙益蝘蜓也又後漢楚王英傳注沙門漢言息也蓋息慮云欲而歸于無爲古龍詩鳧鷖在沙叶沙宜多昔爲

歌 莎 莎 編侯也从艸沙聲編次也按錯侯雙聲連語亦名沙隨一名地毛其實附根而生謂之毬即今香附子漢書地理志字作芟說作莎淮南覽冥路無莎蘋漢書司馬相如傳薛莎青蘋射雉賦青蘋莎聲假借託名標識字詩七月六月莎鷄振羽陸疏或謂之天鷄禮記明堂位犧象疏引鄭志沙鳳皇也以沙爲之又周書王會莎車注北狄之別名也又借爲按儀禮大射儀附獻酒注獻讀爲沙周禮司尊彝鬱齊麻酌注獻讀爲摩沙之沙齊語聲之誤也禮記郊特牲注獻沇于酸酒注獻當爲莎皆按字

歌 娑 娑 舞也从女沙聲按娑舞皃詩東門之枌市也娑娑毛本作婆娑婆舞皃連語般旋一聲之轉許書無婆字又後漢張衡傳修初服之婆娑今注娑婆衣皃此重言形況字又西都賦經駘蕩而出馳娑蹉也此雙聲連語古讀詩東門之枌叶差麻婆

麻 鮫 鮫 魚名出樂浪潘國从魚沙省聲或云即鮫也別義詩魚麗鮪鮫注今吹沙魚似鮪字亦作鯊古讀詩魚麗叶紵多

又二名凡又之派皆衍又聲 初牙切

麻 佳 又 手指相錯也从又象又之形按一者指事轉注凡岐頭之物皆曰又釋名矢栝旁曰又形似又也廣雅釋言又捝也又西征賦捉又來往注取魚又也又釋名釋首飾釵又也象又之形因名之也字亦作釵又通俗文箭服曰芘獸廣雅釋器獸矢藏也字亦作敦釋名釋兵步又人所帶以衛又於其中也又廣雅釋器杈棘朕也字亦作杈又觿謂之觜字亦作觽段借爲杈廣雅釋木又殳枝也又木又聲按又亦兼方言江東謂樹枝爲椏杈魯靈光殿賦枝穹杈椏而斜據注參差之皃亦當讀連語按此字後出亦即又之轉注

麻十三名凡麻之派皆衍麻聲 莫遐切

麻 麻 麻 麻與枲同人所治在屋下从广从林按枲已績縷者曰麻从林人所治也在屋下故从广古無木棉凡言布皆麻爲之詩蜉蝣掘閱衣如雪箋深衣也論語麻冕孔注絺布冠也儀禮喪服緦麻三月注緦麻布衰裳而麻絰帶也轉注爲凡枲之大名周禮土訓注幽并地宜麻素問五常政大論其穀豆麻注麻木穀也段借託名標識字爾雅釋樂大鼓謂之麻注麻者首槀而長也又漢書地理志牧廡

升麻所出以廡爲之聲訓春秋說題辭麻之爲言微也陰精廋密女作織微也古韻詩邶中有麻叶麻唪旄東門之枌叶差麻婆東門之池叶池麻歌禮記禮運叶麻皮句中韻

歌 麻 麻 痲病也从疒麻聲謂體半枯不仁段借爲麻廣雅釋詁二麼小也四麼微也通俗文細小曰麼漢書敘傳幺麼不及數子列子湯問江浦之閒生麼蟲按麻子最細故爲微小之偁俗字作麼

支 麋 麋 檟也从木米麻聲黃帝初作麋廣雅釋器饘也又糊也爾雅釋言麋粥之稠者曰糜字亦作糪禮記問喪鄰里爲之糜粥段借爲燕荀子富國以糜敝之注散也又爲麋孟子糜爛其民而用之又託名標識字呂覽孟夏麋草死注薺亭歷之類月令作靡釋名糜黃米使糜爛也

歌 靡 靡 柀靡也从非麻聲按柀靡疊韻連語亦作披靡作旋靡字从非本訓當爲無偁雅釋言靡無也詩采薇靡室靡家箋無也秦策

靡不有初注无也楊雄解嘲然則靡元無所成名乎按非也段借爲糜秦策而百姓靡于外注盡也廣雅釋言靡離也禮記少儀國家靡敝疏謂財物糜散周敝荀子大畧利夫秋毫害靡國家注被靡也史記漢軍皆被靡分散之兒亦疊韻連語又爲靡答客難至則靡耳盧子諒詩靡編不悔又爲縻易中孚吾與爾靡之虞注其也詩無封靡于爾邦傳累也漢書楊雄傳靡薜荔以爲席今注纖密也荀子儒效積靡使然也注順也荀子非十二子篇靡散使然也注順從也漢書淮南衡山濟北王傳贊臣下漸靡使然注縻也又爲麻小爾雅廣言靡細也詩小旻靡肯爲厲爲傳言小也又爲厲賀爲厲爲儷楚辭招魂靡顏膩理注級也漢書韓信傳靡衣婉貝注輕穀也文賦言或靡而弗華注美也又爲後資爲委質子道術賈充過適謂之節反節爲靡禮記檀弓若是其靡也注侈也周禮司市禁物靡而均市又爲爲廣雅釋詁三靡爲也又爲摩莊子馬蹄喜則交頸相靡釋文靡也荀子性惡靡使然也注磨切也又爲潰史記司馬相如傳的皪江靡集解漸也又爲蔓吳都賦敦愈尊靡齊于中逵潛夫論靡皆一臂之轉又爲羅方言二東西言布帛之細者曰綾秦晉曰靡又雙聲連語史記司馬相如傳敞罔靡徙索隱失正也漢書注自抑退也呂覽順民目不視靡曼注好色也本生靡曼皓齒列子周穆王姚媚靡曼注柔弱也莊子應帝王因以爲弟靡崔注猶遲伏也又重言形況字詩泰離行邁靡靡傳猶遲遲也廣雅釋訓靡靡行也字亦作縻高唐賦

紙　靡

薄草靡靡注相依倚兒琴賦靡靡猗猗注順風兒洞簫賦被淋灑其靡靡兮注聲之細好也吳都賦靡靡愔愔劉注言樂容與閒麗也歎逝賦友靡靡而愈索注盡兒又託名幽讖字禮記月令靡草死注齊孝莊之屬又周書世俘侯來命伐厥注討邑也呂覽任數西服壽靡注一作麻舌韻詩泰離叶離黍易中孚叶和靡鹿孟子親士叶埤廢轉音韓非揚權叶嚮靡

靡　乘輿金馬耳也按馬當作龍从耳麻聲讀若涸水一曰若月令逝賦友靡靡而愈索注盡兒又託名幽讖字禮記月令靡草死注齊孝莊之屬又周書世俘侯來命伐厥注討邑也呂覽任數西服壽靡注一作麻舌韻詩泰離叶離黍易中孚叶和

歌　摩

磨　研也按摩也从手麻聲子亦作劘作礳考工記刮摩之工過注猶比也秦策六尉繚左岩十二傳摩壘而還注近也晉語摩笄之役注齊山名字亦作瀫淮南原道霄霜滌濯禮記大學如琢如磨以磨爲之轉注易繫辭傳剛柔相摩京注相礪切也禮記樂記陰陽相摩注猶迫也學記相觀而善之謂摩又秦策箭練以爲揣摩注合也漢書賈鄒枚路傳賈山自下劘上屬也呂覽精通刃若新磨研注研也段借爲縻廣雅釋詁一順也漢書董仲舒傳摩民以誼注猶厲之非足又爲礳方言十三摩滅也六藏也莊子徐无鬼循古而不摩王注消滅也淮南精神形有摩而神未嘗化

考工弓人張者在內而摩其筋注猶隱也或曰借爲縻無也又通禮記禮器不摩蚤舊注齊人謂快爲摩非是聲訓釋名釋姿容摩聲猶末殺也手上下之言也

支　縻

縻　牛轡也从糸麻聲或从多聲詩頌駉牛繼也小爾雅廣言縻總也廣雅釋詁二係也釋器索也應劭漢官儀馬曰縻牛曰縻史記司馬相如傳麤縻勿絕索隱牛紖也王仲宣詩弗下如縻荀子儒效胥靡之人正論藉靡舌糜以靡爲之段借爲糜易中孚鹿鳴本吾與嫩之釋文引埤蒼散也吳都賦誇擾臂而靡之注縻碎也又爲礳越語靡王躬身注縻損也楚辭離世名靡散而不彰注縻散猶消滅也

哿　灰　塺

塺　塵也从土麻聲楚辭愈氛霧其如塺按字亦作堁淮南齊俗物之堁堁動

支　紙　糜

糜　碎也从米麻聲通俗文碎穀曰糜按粉也雖蹂精瓊靡以爲帳注屑也以靡爲之

箇　歌　磨

磨　石碓也从石麻聲字亦作礳轉注以磨碎物亦曰磨段借爲摩爾雅釋器石謂之磨詩淇奧如琢如磨論語磨而不磷說苑建

支　縻

縻　本相觀於善之曰磨張公神碑刊鑿泳摩正作

支　摩

摩　旌旗所以指麾也从手麻聲字亦作麾周禮巾車建大麾注大麾不在九旗中以正色言之則黑夏后氏所建左隱十一傳周麾而呼注招也書牧誓右秉白旄以麾楚辭離騷麾蛟龍以梁津今大招近禹麾只注舉手曰麾或言以手教曰麾五君詠一麾乃出守又詩無羊麾之以肱轉注毅梁莊廿五傳五麾注旌幡也思元賦前視舒使舉麾今舊注麾號旄以指揚也秦漢以來即以所號之旄各曰麾頭陀寺碑文軍麾命服之序注旌旗之名州將之所建也史記麾下漢書多以戲爲之段借爲邇禮記禮器不麾蚤注麾之言快也齊人所善曰麾謂借爲快非是

麻　加

加　語相增加也从力从口會意按此字从口非誼疑从力可省聲或吹肖聲許君謂語相增加誼口部嘑傳會左襄十三傳君予稱其功以加小人論語我不欲人之加諸我也馬注陵也老子抗兵相加王注當也禮記檀弓獻子加于人一等矣注猶踰也內則不

加九名凡加之派皆衍加聲　古牙切

敢以富貴加于父兄宗族注猶高也周語聖人知民之不可慕注加猶上也又老子尊行可以加人注加也當爲此字本訓轉注爾雅釋詁加重也儀禮鄉飲禮則辭加席注上席也鄉射禮乃復求矢加于楅注增故曰加禮記少儀其禽加于一雙注猶多也明堂位加以璧散璧角注加加猶也魯語今無故而加典注益也楚語祀加于舉注增也鄭語將俟淫德而加之焉注遺也論語加朝服拖紳皇疏覆也孟子夫子加齊之卿相注猶居也呂覽孝行先王加于百姓注施也荀子性惡加日縣久注累日也楚辭怨世馬蘭蹉跼而日加注盛也段借爲賀今字作架淮南本經大夏曾加注材木相乘架也詩鵲巢傳冬至梁之禮記內禮不同椸枷釋文本作架廣雅釋器箴謂之楑又作枷又荀子致仕疲賊加累之讒注以罪惡加累誣人也說文誣加言也加蕾雙聲又爲駕廣雅釋詁二加載也又託名幖識宁爾雅釋地陵莫大于加陵掩淮南書風俗通郤仝成十七之柯陵也古讀詩女曰鷄鳴叶加宜爲三畧上叶施加宜知移化隨轉音楚詞九辨叶瑕加

歌

麻 茄 ㄐㄧㄚ 夫渠華从艸加聲段借爲荷西京賦蒂倒茄于藻井漢書楊雄傳衿芰茄之綠衣兮漢樂府鷺何食食茄下爾雅樊注引詩有蒲與茄

麻 嘉 ㄐㄧㄚ 美也从壴加聲亦作恕爾雅釋詁嘉善也易隨字于嘉書無逸以嘉魂魄注樂也左桓六傳嘉栗旨酒定十傳嘉樂不野合注鐘磬也白虎通封禪嘉禾者大木也風俗通祀典夏曰嘉平漢書禮樂志侯嘉夜注嘉夜芳草也魯訓詩行葦嘉敎脾臄箋以脾面爲加故謂之嘉古謳詩東山叶綢僕嘉何破斧叶錡吪嘉節南山叶猗何瘥多嘉嗟鳥驚叶

麻 枷 ㄐㄧㄚ 棤也从木加聲淮南謂之柍齊語耒耜枷芟注棤也所以擊草釋名枷加也加杖於柄頭以撾穗而出其穀也俗又名了了段借爲架實爲加爲荷禮記曲禮不同椸枷

箇 賀 ㄏㄜˋ 以禮相奉慶也从貝加聲左昭三傳鄭罕虎如晉賀夫人段借爲加儀禮士喪禮賀之結于後又爲嘉覲禮今文余一人賀之廣雅釋言賀嘉也又爲何方言七賀僖也古韻詩下武叶賀佐

麻 痂 ㄐㄧㄚ 疥也从疒加聲廣雅釋詁一痂創也轉注今謂瘡所脫之鰓爲痂南史劉邕嗜食痂謂有鯗魚味

駕 駕 ㄐㄧㄚˋ 馬在軛中从馬加聲按加亦意兼文从牛各聲按馬在軛下廣雅釋詁四駕乘也一行也詩大叔于田疏馬之上者謂之上駕獨天子出車駕次第謂之副貳有大駕有小駕有法駕轉注法言舉行仲尼駕說者也注傳也段借爲加小爾雅廣言駕淩也左昭元傳簡詐晉而駕焉注猶陵也又泄子庚桑楚譬猶飲藥以駕病也崔注加也又爲載淮南本經大搆駕興宮室注駕材木相乘也又爲駙中山經青要之山北望河曲是多駕鳥左定元傳梁駕殺大夫今人表作駕又楚辭大招伏�logo駕辯楚勞商只注駕辯勞商皆曲名古韻詩事攻叶駕倚馳破

歌

麻 迦 ㄐㄧㄚ 女師也从女加聲讀若阿按婦人年五十無子者擇以爲傳史記阿保字以阿爲之聲訓杜林說加教于女也

麻 迦 ㄐㄧㄚ 迦互令不得行也从辵加聲按即椵行馬也後人謂之擋承玉篇互作牙迦牙聲韻連語使不得進之皃又太元迎迎父迦迓注迓迓解脫之皃也字亦作迦又作遮遮迓相遇遮遮亦雙聲連語

瓦一名

五寡切

馬 瓦 ㄨㄚˇ 土器已燒之總名象形其未燒者曰坏燒之之竈曰窯周書神農作瓦器禮記有虞氏上陶世本云夏時昆吾作瓦按當爲祝融大雨注瓦大有虞氏之尊也禮記禮器君尊瓦甒疏瓦甒五斗又周禮大卜二曰瓦兆杜注帝堯之兆莊子駢拇累瓦結繩轉注左昭廿六傳射之中楯瓦注瓦楯脊也聲訓釋名釋宮室瓦踝也踝堅皃也亦言腨也在外腨皃也轉音詩斯干叶地稱瓦

匕入名、凡匕之派皆衍匕聲

呼罷切

鬲 匕 ㄆㄧˊ 鬯也从倒人指事倒子爲七生也倒人爲匕死也經傳皆以化爲之轉注周禮大宗伯以禮樂合天地之化注凡能生非類曰匕按如雀入水爲蛤蜃蛤有子蜾蠃負之是也此匕則彼生故曰化生素問天元紀大論物生謂之化

鬲 化 ㄏㄨㄚˋ 教行也从匕从人匕亦聲按人匕聲諸葛穎桂苑珠叢云教成于上而俗易于下謂之化也荀子七法篇漸也順也靡也久也服也習也謂之化不苟篇神則能化矣注謂遷善也禮記中庸聲則化孟子所過者化呂覽大樂皆化其上注猶隨也士容滫滫乎純謹畏化注敎也段借爲匕易繫辭傳知變化之道者鮮注在物稱變在陰稱化四時變化荀注春夏爲變秋冬爲化坤化成物今本爲作誤又禮記樂記和故百物化焉周禮柞氏若欲其化也注猶生也荀子正名狀變而實無別而爲異者謂之化注化者改舊形之名又

語勝敗若化注言轉化無常也素問五常政大論化不可代注謂造化也又爲貨廣韻懋遷有無化居僞易也墨子經上化徵易也又爲過公羊桓六傳正月寔來化我也注行過無禮謂之化齊人語也又爲譌史記天官書其人逢俉化言又爲禍周禮大祝四曰化祝司農注弭災兵也古韻易繫詞下叶化宜楚詞離騷叶他化又叶化離天問叶爲化又叶施化九辯叶化何僞六韜武韜叶施移化管子形勢叶歌化周書鄭保叶移化奇莊子天運叶化波秋水叶馳移化爲則陽叶和化宜施又叶爲化宜差山木叶訾蛇化爲荀子天論叶多化又叶畸施多化又叶儀化過何三略上叶施加宜知移化隨轉意易觀叶下化周書武寤叶地化莊子則陽叶知化爲圍過

禡 **魤** 魤 魚名从魚匕聲

歌 **吪** 吪 動也从口化聲詩兔爰尚寐無吪又無羊或寢或訛以譌爲之叚借爲化詩破斧四國是吪又爲譌廣雅釋詁四吪言也古韻詩兔爰叶羅爲罹吪破斧叶錡吪嘉

歌 尤 **囮** 囮 䌛 譯也从口化聲率鳥者繫生鳥以來之名曰囮讀若譌或从口繇聲按繇聲之字同誼非同字今分附孚部繇聲下而此宜从删許書譯也當作睪也伺視之意囮者如今之雉媒也

箇 **貨** 貨 財也从貝化聲書洪範二曰貨鄭注掌金帛之官周禮太宰商賈阜通貨賄注金玉曰貨布帛曰賄六曰貨貢司農注珠貝自然之物也大行人其貢貨物注貨龜貝也職金金罰貨罰注貨泉貝也禮記曲禮可貨注卄人也顏氏家訓漢書以貨泉爲白水眞人此謡讖廋辭幻形假說無關正字按周禮外府注貨布長二寸五分廣寸首長八分有奇廣八分其圜好徑二分半足枝長八分其右文曰貨左文曰布重二十五銖直貨泉二十五又貨泉徑一寸重五銖右文曰貨左文曰泉直一也聲訓儀禮聘禮記多貨則傷于德注貨天地所化生謂玉也古韻老子守徼叶貨過爲立戒叶貨多

禡 **傀** 傀 鬼變也从鬼化聲

歌 **鈋** 鈋 吪圜也从金化聲按破瓡爲圜也廣雅釋言鈋刓也謂去其角

爲三十六名凡爲之派皆衍爲聲 薳垂切

支 寘 **爲** 爲 𤓰 母猴也其爲禽好爪爪母猴象也下腹爲母猴形王育曰爪象形也按字从爪下象形古文象兩母猴相對形左昭廿五傳公爲卽公叔務人禮記檀弓作公叔禺人禺者正字務者借字相承以爲作僞以僞作譌而爲之本訓廢而不用叚借爲僞爾雅釋言造作爲也小爾雅廣詁爲治也廣雅釋詁三爲施也又成也論語爲之難皇疏猶行也汝爲周南召南矣乎皇疏猶學也晉語爲後世之見之也注使也史記五帝紀便程南爲又廣雅釋詁一爲癘也左成十傳疾不可爲也又詩鳧鷖福祿來爲箋猶助也禮記祭統不求其爲注謂福祐爲己之報論語夫子爲衛君乎鄭注助也又爲語系成九傳爲將改立君者定十二傳子爲不知詩采苓人之爲言說文對業下說解責對而爲言多非誠又爲焉論語不圖爲樂之至於斯也釋文本作焉又助語之詞禮記曾子問無用爲疏爲是助語孟子將爲君子焉注有也爲閒不用注有閒也又爲惟之誤字孟子有攸不爲臣趙注惟念古韻詩東門叶爲何兔爰叶羅爲罹吪澤陂叶陂荷何爲沱北山叶議爲鳧鷖叶沙宜多嘉爲巧言叶何河爲句中韻楚詞天問叶爲化大司命叶披離爲漁父叶移波釃爲招魂叶蛇池荷波陀羅離爲大招叶苛能靡施爲老子守微叶貨過爲周書周祝叶柯羅爲莊子秋水叶馳移化爲則陽叶爲化宜差盜跖叶義爲山木叶訾蛇化爲荀子成相叶施罷戲爲又叶儀爲移宅轉音老子能爲叶離兒疵爲知莊子則陽叶知化爲圍過

紙 **蔿** 蔿 艸也从艸爲聲字亦作薳蔿薳一聲之轉叚借爲譌廣雅釋言蔿譌也又諱也方言二猶楚鄭曰蔿又爲鞁晉語士蔿注字子輿又託名幖識字左僖廿七傳蔿賈古今人表作薳左襄十八傳楚薳子馮釋文本作蔿昭十一傳信子使助薳氏之簉釋文本作蔿

聲訓方言二蔿化也廣雅釋詁三蔿匕也

歌 **譌** 譌 僞言也从言爲聲字亦作訛詩沔水正月皆云民之譌言毛本作訛箋僞也爾雅釋詁訛言也注世以妖言爲訛廣雅釋言譌譁也西山經章莪之山有鳥焉名曰畢方見則其邑有譌火漢書成帝紀訛言大水至叚借爲化爾雅釋言訛化也方言三譌化也詩節南山式訛爾心又爲吪爾雅釋詁訛動也韓詩無羊或寢或譌傳覺也又爲僞實爲僞書堯典平秩南訛史記作便程南譌漢書王莽傳以勸南僞正作僞古韻詩無羊叶阿池訛

寘 **賜** 賜 資也从貝爲聲讀若貴或曰此古貨字廣雅釋言賜也一切經音義賜古文作𧶜

支 **鄬** 鄬 地名从邑爲聲按鄭地左襄七年公會晉侯宋公陳侯衛侯曹伯莒子邾子于鄬

紙 **寪** 寪 屋皃从宀爲聲叚借爲疊韻連語文選招隱士注崎嶇闕寪

紙 **𤸫** 𤸫 口咼也从疒爲聲按此言病中風者與咼不同

寘 **僞** 僞 詐也从人爲聲按作也經傳皆以爲爲之廣雅釋詁二僞爲也釋言僞端也又係也又引也詩兔爰傳無造傳造僞也

禮記月令無或詐僞淫巧今作作爲荀子性惡篇不可學不可事而在人者謂之性可學而能可事而成之在人者謂之僞正名篇心慮而能爲之動謂之僞注僞爲也又慮積焉能習焉而後成謂之僞莊子齊物論道惡乎隱而有眞僞禮記曾子問作僞主以行注猶假也假借爲詭說文僞詐也廣雅釋詁二僞欺也賈子道術言行抱一謂之眞反眞爲僞禮記樂記唯樂不可以爲僞疏謂虛僞呂覽離謂辨而不當理則僞注巧也淮南俶眞德漸者其行僞注不誠也又爲雖禮記喪大記加僞荒僞帷一聲之轉又爲化楚辭離世若青蠅之僞質兮注猶變也

紙 闖 苦佳

闖門也从門馬聲詩曰闖門與之言注闢也廣雅釋詁三闖開也字亦作閌三蒼閌小開門也

支 搋 初佳

搋裂也从手爲聲與揮不同易謙搋謙馬注猶離也或曰禮記曲禮爲國君者華之注中裂之也以華爲之華搋聲段借爲擘說文一曰手指也按謂手指搋也易搋謙釋文搋指搋也又爲揣搋之容太元元數事貌用恭搋蕭注猶佐也搋揮雙聲

支 媧 烏瓜

媧虞舜居嬀汭因以爲氏从女爲聲按堯賜之氏釐降二女故从女漢書元后傳舜起嬀汭注水名也左隱三傳厲媽莊廿二傳有媽之後注陳姓也字亦變作潙虞書疏潙水在河東虞鄉縣歷山西別義方言十二媽傷也注嬾傷健狡之貌

支 隋 吐火

隋鄉地阪从阜爲聲春秋傳曰將會鄭伯于隋今本作鄢按阪在鄢地故得隋名

支 皮 符羈

剝取獸革者謂之皮从又爲省聲古獌从又疑亦皆爲省聲廣雅釋言皮剝也周禮大宗伯孤執皮帛注虎豹皮儀禮士昏禮儷皮注鹿皮孟子事之以皮幣注狐貉之裘楚語若杞梓皮革焉注皮革犀兕也按有毛曰皮去毛者曰革革轉注素問玆論皮毛者肺之合也皮部論皮者脈之部也人亦以爲俤又方言七皮傳強也秦晉非其事謂之皮傳段借爲被廣雅釋詁三皮離也韓策皮面抉眼又託名標識字儀禮鄉射禮記則皮樹中注皮樹獸名今文爲繁鬣又周書史記皮氏以亡注皮氏古諸侯也又詩發維司徙古今人表作司徒皮聲訓稱名釋形體皮破也被覆體也古韻詩羔羊叶皮紽蛇左宣二叶皮多那何

紙 彼 甫委

徃有所加也从彳皮聲靈臺碑德彼四表經傳皆以被爲之假借爲頗爲陂廣雅釋言彼徃也又爲匪賁爲非詩采菽彼交匪敖發聲之詞禮記大學彼善之注君也呂覽本味道者止彼在己注謂他人也先已令囚於彼注亦外也後漢崔駰傳注彼衆人也古韻詩下泉叶彼我句中韻

眞 詖 彼義

辯論也从言皮聲廣雅釋詁一詖慧也段借爲頗說文古文以爲頗字孟子詖辭知其所蔽楚辭靈懷不從俗而詖行兮注猶傾也詩卷耳序無險詖私謁之心崔注不正也漢書敘傳注詖辨也

眞 鞁 彼義

車駕具也从革皮聲晉語吾兩鞁將絕注靿也史記封禪書駕被其以被爲之

智 箆 卑義

揚米去康也从竹皮聲轉注西京賦箄林薄注揚也

紙 柀 甫委

檛也从木皮聲爾雅釋木柀枹注似松生江南可以爲船及棺作柱埋之不腐蓋即杉木之肌理細緻者古謂之文木有實可食本草曰彼子別義說文一曰析也左傳拔其地以塞夷庚以披爲之字亦作被

眞 貶 悲掩

遠于也从貝皮聲廣雅釋詁一益也

支 旓 符羈

旌旗披靡也从於皮聲埤蒼旌旗又云服皃按爾雅旌謂之旞以旄爲之

眞 疲 符羈

勞也从疒皮聲廣雅釋詁一極也管子小匡以疲馬大羊爲幣注謂瘦也莊子齊物論芒然疲役簡文注病困之狀也淮南俶眞疲馬之死也注老也經傳多以罷爲之

眞 帗 敏悲

宏農謂帬帔也从巾皮聲字亦作襬方言四帬自關而東謂之襬今男子之披肩婦人之壓領其遺意也聲訓釋名帔披也披之肩背不及下也

紙 被 皮義

寢衣也長一身有半从衣皮聲臥衣曰被大被曰衾楚辭招魂翡翠珠被注衾也禮士昏禮記舅姑被纚裏注表也又左襄三傳被練三千疏被是被覆衣著之名史記周勃世家甲楯五百被集解具也漢書司馬相如傳被班文又詩采蘩被之僮僮傳首飾也又陸機詩龍幌被廣雅注猶衣也又書禹貢西被于流沙傳及也堯典光被四表管子立政俗之所被注合也按此誼實借爲彼又禮記禮運貪味別聲被色按猶受也又楚辭涉江被明月兮珮寶璐注在背曰被招魂舉蘭被徑兮注覆也段借爲髮儀禮少牢禮主婦被錫又爲帔方言四帛褖謂之被巾注婦人飾衣也又爲披考工廬人以其一爲之被而圍之注把中也按猶持也又爲被論語吾其被髮左衽矣淮南原道民人被髮文身注蒙也又爲彼實助語之詞荀子宥坐復瞻被九蓋皆繼又疊韻連語甘泉賦紛被麗其亡歟注分散皃也又託名標識字莊子知北遊黮闇缺向道于被衣聲訓廣雅釋詁二被加也釋名被被也所以覆人也古韻趙策叶馳被

歌 頗 滂禾

頭偏也从頁皮聲廣雅釋詁二頗也轉注左昭二傳君刑已頗注不平昭十二傳書辭無頗荀子臣道正義之臣設則朝廷不

頗注邪也離騷循繩墨而不頗注傾也思元賦行頗辟而獲志兮注頗僻邪佞也〔叚借〕託名幖識字公羊襄三十年楚子使薳頗來聘釋文本作跛左傳作罷
〔古韻〕書洪範叶頗義

寘 **髲**

髲 鬄也从髟皮聲詩疏引說文益髮也廣雅釋器髲謂之鬄謂之髮周禮追師疏謂鬄髮取賤者刑者之髮而爲鬄按髢他人杭墮之髮以益已髮不必盡取之髡人也周禮謂之次後世亦曰義髻儀禮少牢禮主婦被錫以被爲之〔聲訓〕髲被也髮少者得以被助其髮也

箇 **破**

破 石碎也从石皮聲廣雅釋詁一破壞也〔轉注〕左隱三傳注破義疏謂破敗禮記中庸語小天下莫能破焉字亦作𥑮淮南俶眞休于天鈞而不𥑮注取也
〔古韻〕詩車攻叶駕倚馳破

箇 **駊**

駊 駊騀也从馬皮聲馬搖頭皃按駊騀疊韻連語甘泉賦亦用爲山高大皃

箇 **𡯁**

𡯁 蹇也从尣皮聲字亦作跛作彼廣雅釋詁二彼衰也

箇 **跛**

跛 行不正也从足皮聲讀若彼按此字當爲𡯁之或體今系于此易履跛能履夬其行次且虞注坎爲跛禮記曲禮立毋跛注偏任也禮器有司跛倚以臨祭問喪跛者不踊釋文足廢也王制瘖聾跛躃斷者〔別義〕說文一曰足排之

歌 **波**

波 水涌流也从水皮聲淮南人閒起波濤西京賦河渭爲之波盪注搖動也〔轉注〕晉語其波及晉國者注流也莊子外物夫孰能不波釋文高下皃楚辭招魂目曾波些注華也神女賦若流波之將瀾注流波目視皃舞賦目流涕而橫波〔叚借〕託名幖識字書禹貢滎波既豬水名史記漢書皆作播周禮職方氏其浸波溠注讀爲播又漢書諸侯王表波漢之陽注讀爲陂〔古韻〕詩漸漸之石叶波沱他楚詞河伯叶河波螭遠遊叶靡波漁父叶移波醨爲招魂叶蛇池荷波陀羅離爲又叶羅歌荷酡波奇離莊子天運叶化波宋玉舞賦叶華波羅

支 **鮍**

鮍 魚名从魚皮聲

紙支 **披**

披 從旁持曰披从手皮聲禮記檀弓設披周也注披柩行夾引棺者周禮司士執披注柩車行所以披持棺者有紐以結之謂之戴儀禮士喪禮執披者旁四人旣夕設披字亦作𢾐又甘泉賦𢾐桂椒而鬱栘楊注與披同又晉寺人披字伯楚亦作勃鞮按披者勃鞮之合音〔叚借〕爲柀左成十八傳而披其地注猶分也昭五傳又披其邑注析也史記魏其武安侯傳不折必披正義分析也淮南齊俗披斲殺毀注解也琴賦披重壤以誕載兮注開也廣雅釋詁一披張也方言六披散也又雙聲連語莊子天運孰居無事而披拂是釋文風皃又疊韻連語史記項羽紀漢軍皆披靡正義言精體低垂又重言形況字楚辭大司命靈衣兮披披怨思服雲衣之披披注長皃思古髮披披以鬤鬤兮注解亂皃也〔聲訓〕釋名釋喪制兩旁引之曰披披擺也各于一旁引擺之備傾倚也〔古韻〕楚詞大司命叶披離爲

歌 **紴**

紴 絛屬从糸皮聲讀若被或讀若水波之波

支 **鈹**

鈹 劍如刀裝者从金皮聲左傳夾之以鈹吳都賦羽旄以背鉅爲刀鈹劉注兩刃小刀也字亦作鈚漢書高惠高后文功臣表長鉅都尉〔轉注〕方言九鈹謂之鈹注今江東呼大矛爲鈹又廣雅釋器鈹鉯也埤蒼鉴鉯也字亦作鏺又說文鈹大鍼也廣雅釋器鑱謂之鈹靈樞經鈹鍼長四寸廣二分半末如劍鋒按用以破腫潰癰者〔叚〕借爲柀荀子成相吏謹將之無鈹滑注與披同正名疾養滄熱滑鈹輕重以形體異注與披同
或曰當爲鈒傳寫誤耳

支 寘 **陂**

陂 阪也从𨸏皮聲按字亦作坡爾雅釋地陂者曰阪李注謂高峯山陂釋名山旁曰陂言陂陁也按陂之言頗也傾倚之處也廣雅釋邪陂陁險也西征賦裁巘崿以隱嶙注顏皃字亦作坡亦疊韻連語魏都賦比岡陂而無陂淮南俶眞百姓曼衍于淫荒之陂越語

故濱于東海之陂注崖也世說新語云叔度汪汪若千頃陂或作波非是〔轉注〕說文一曰沱也書僞泰誓陂池疏障澤之水使不流溢謂之陂匡謬正俗陂是隄防之指號詩彼澤之陂禮記月令毋漉陂池注畜水曰陂周語陂唐汙庳淮南說林十頃之陂詩氓傳泮坡也釋文引字林坡阪也亦所以爲陘之限域也吳語陂漢以象帝舜注壅也〔叚借〕爲頗方言六陂衺也易泰无平不陂釋文偏也禮記樂記商亂則陂注傾也書洪範無偏無陂傳不正也周禮典同陂聲散荀子成相讒人罔極險陂傾側此之疑景福殿賦悟政刑之夷陂或曰亦皆本字之轉注又疊韻連語楚辭招魂侍陂陁些注長陛也上林賦陂池貏豸注旁頹皃也又託名幖識字中山經婁涿之山陂水出于共陰注世謂之百答水〔聲訓〕風俗通山澤陂者繁也言因下鍾水以繁利萬物也繁陂雙聲〔古韻〕詩澤陂叶陂荷何爲沱

歌 **坡**

坡 阪也从土皮聲按即陂之或體今系于此

罷四名凡罷之派皆衍罷聲 薄瓦切

禡 支 蟹 **罷**

罷 遣有辠也从网能會意言有賢能而入网即貰遣之周禮曰議能之辟廣雅釋詁二罷歸也史記齊悼惠王世家乃罷魏勃系隱謂不罪而放遣之禮記月令罷官之無事荀子王霸無國而不有罷士〔轉注〕賈子道術伏羲誠必謂之節反節爲罷論語欲罷不能皇

疏罷猶罷息也按賈疲字之轉注疲勞則休止易離或鼓或罷禮記少儀師役曰罷周禮大司寇以嘉石平罷民亦謂游惰如疲之民也晉頌稿罷嬾也段借爲疲癃雅釋詁一罷勞也左成十六傳而罷民以逞昭十九傳勞罷死轉齊語罷士無伍罷女無家注病也又諸侯罷馬以爲偫注不任用也荀子非相君子賢而能容罷注罷猶不任事者離騷時曖曖其將罷兮注極也史記平原君虞卿傳臣不幸有罷癃之病索隱言腰曲而背隆高漢書夏侯嬰傳漢王急馬罷輸曲傳坐罷軟不勝任者又爲被罔禮大宗伯司農注罷辜披磔牲以祭若今時磔狗祭以止風又左襄三十傳楚子使遷罷來聘罷字子蕩公羊作遷顏古韻易中孚叶罷豚楚詞大招叶荷罷麾施爲荀子成相叶施罷戚爲又叶罷私施後

支　**龍**　龍艸也从艸罷聲段借爲旗龜雅旌謂之龍

支　**鐳**　鐳一作鈚廣雅釋地鐳鈚耕也

支　**羆**　如熊黃白文从熊罷省聲古文从能皮聲書禹貢熊羆狐貍織皮牧誓如虎如貔如熊如羆西山經嶓冢之山獸多犀兕熊羆古韻詩斯干叶罷羆

支　**垂**　坐　以陲爲之轉注史記司馬相如傳坐不垂堂樂彥曰邊也莊子逍遙遊其翼若垂天之雲崔注猶邊也王粲詩兄弟異路垂泪爲泰秤秋元命苞以土垂一人詰屈折著爲廷字宋均注垂係也大叢保傳桓公垂拱無事而朝諸侯注言無所指麾者也荀子富國垂事養民注下也後漢鄧禹傳垂髮注童幼也又爲箠周禮垂氏注荊也字亦作箠又託名標識字虞書垂女共工顧命垂之竹矢禮記明堂位垂之和鐘呂覽垂工巧也字亦作倕世本倕作規矩荀子解蔽倕之指海內經不距之山巧倕葬其西

眞　**陙**　乖張也从皀乖聲按磊隗也否隗雙聲連語猶案舉也此字與陲別

箇　**唾**　口液也从口垂聲或从水與河津同字素問宣明五氣篇脾爲唾左傳不顧而唾禮記內則不敢唾洟

眞　**諈**　謎謎隱也从言垂聲按當作案也爾雅釋言注以事相譬累爲諈諈說文注楚人曰諈齊曰謎列子力命釋文諈謎鈍滯也又煩重也字亦作種腫雅釋詁一種積也

眞　**埵**　墜也从女垂聲按當爲

眞　**睡**　坐寐也从目垂聲

寘　**錐**　錐也从金垂聲

支　**腄**　臥朏也从目垂聲俗謂之老齘月漢書地理志之呆山于腄音甄

紙　**箠**　擊馬也从竹垂聲廣雅釋器箠也按荊也周禮垂氏以垂爲之敬傳杖馬箠王古傳手苦十箠疏注馬策也吾邱壽王傳民以髮相箠梃相撻擊注馬檛也公羊昭三十一傳注季氏負箠謝過莊子天下篇一尺之棰段借爲捶文選報任少卿書注箠與捶同以之笞人同謂之箠楚

支　**厜**　厜巖山顛也从厂垂聲爾雅釋山者厜巇釋文本作厓又作巖按巖讀連語與嵯峨同

紙　**騅**　馬小皃从馬垂聲猶文馬垂聲字亦作騶

歌　**漼**　河津也在西河西从水垂聲

紙　**捶**　以杖擊也从手垂聲鐘本或曰摘也禮記內則捶反側之注擣之也荀子正論捶笞臏腳後漢杜篤傳捶騶氏樊又淮南道應捶鉤者年八十矣注鉤銀鑿也廣雅釋詁四捶舂也字亦作箠說文新附箠擣也呂覽四月紀箠之以石段借爲箠莊子至樂檛以馬捶釋文馬杖也又爲錘莊子大宗師皆在鑪捶之間耳

賀　**埵**　坐　堅土也从土垂聲讀若梁字林聚土也淮南齊俗俚猪得埵防屑豬也埵讀似望作江淮間人言能得之也段借爲錘淮南齊俗鑪橐埵坊設注冶具也本經訓橐吹埵注鍛橐口埵筒埵入火中吹火也又發聲之詞荀子讓兵榮角鹿埵隴種東隴而退耳注鹿埵亞下之皃如禾實垂下然鹿埵隴種東籠蓋皆推敗披靡之皃也

寘支 **錘** 鎚 入銖也从金垂聲八百黍之重淮南詮言雖鉤國之錘以事人注六兩爲錙倍錙爲鍾通俗文銖六則鍾鐘也皆與許異方言六鍾重也淮南說山冠錙錘之冠注八銖曰錘與許同字亦作鎚別義莊子大宗師錙錘李注錘鎚頭廣口句鐶以吹火也假借爲

支 **陲** 危也从阜垂聲與陜刕假借爲垂俗用爲邊境字

佳麻支卦 **差** 參 貳也差不相值也从左从丞按式也式也左不相值也从羣文从丫从二會意丞聲或曰小篆兼籀文而誤存參左文二年注貳差也釋文差二也廣雅釋詁二差衰也又僭也三次也又爾雅釋詁差擇也皆一誼之相生禮記月令毋有差貸注謂失誤荀子天論亂生其差注謬也楚辭哀時命椉輕重而不差注失也太元廉或生之差注過差也淮南本經衣無隅差之制注邪也漢書司馬相如傳粉濕濕其差錯兮注交互也亦雙聲連語又禮記祭統明尊卑之差荀子大畧差爵祿注謂制等級也詩燕燕差池其羽左襄廿一傳而何敢差池注不齊一也亦疊韻連語荀子正名差差然而齊注不齊

隨部第十　五

兒亦重言形況字又詩東門之枌穀旦于差吉日既差我馬儀禮既夕記差盛之注擇之也又方言三差愈也南楚病愈者謂之差假借爲蹉廣雅釋詁三差磨也又爲蓑左襄十四傳庾公差字子魚又爲按禮記喪大記御者差沐于堂上注漸也疏差是差摩又爲着左傳差車馳點發聲之詞淮南道應差須夫子也注差須猶意須也又疊韻連語廣雅釋詁蹉跌失足也說文新附蹉跌失時也禮記曲禮注重蹉跌也字亦作蹉古韻詩東門之枌叶差麻娑登徒子好色賦叶義差莊子則陽叶爲化宜差

歌 **瑳** 玉色鮮白从玉差聲與琢磨同字亦作磋轉注詩竹竿巧笑之瑳傳巧笑兒假借爲蒼字作磋爾雅釋器象謂之磋詩淇奧如切如磋廣雅釋詁三磋磨也按治象之器有齒相錯以爲用如齒之差錯不平也又訛名鹺識字古今人表景瑳師古曰即景差古韻詩

麻 **蓌** 蓌 苔也按茲也一曰痛憎也从言差聲字亦作嗟作蓌爾雅釋詁蓌變也舊注笑人發語端也小爾雅廣言嗟發聲也廣雅釋詁二嗟吟也易離大耋之嗟注憂嗟辭節則嗟若麻注哀號聲詩騶虞于嗟縣兮荀嗟猗嗟昌兮傳歎辭臣工嗟嗟臣工傳敕之也烈雁嗟嗟烈烈雁羣重言嗟嗟美歎之聲節南山憯莫懲嗟箋嗟乎素何也禮記樂記故嗟歎之注嗟歎和積之也呂覽知化嗟乎吳朝必生荊棘矣漢書貢誼傳嗟若先生魯峻碑能不嗟慶聲訓釋名嗟佐也言之不足以盡意故發此聲以自佐也古韻詩邶中有麻叶麻嗟施節南山叶痞何瘥多嘉嗟

歌 **麩** 麩 礦麥也从麥差聲轉注字亦作嗟廣雅釋詁四嗟舂也

馬 **槎** 衺斫也从木差聲春秋傳曰山木不槎按魯語山不槎蘖後漢馬融傳槎枿射雉賦奮勁骸以角槎字亦作樝西京賦柞木翦棘以柞爲之漢書貨殖傳然猶山不茬蘖以差爲之

歌 **瘥** 癒也从疒差聲傳病也詩節南山天方薦瘥傳病也周語無天昏札瘥之憂注病也左昭十九傳札瘥天昏貢注小疫曰瘥假借爲差說文瘥癒也廣雅釋詁一瘥癒也古韻詩節南山叶痞何瘥多嘉嗟

歌 **傞** 醉舞兒从人差聲詩賓之初筵屢舞傞傞傳不止也此重言形況字說文女部引作嫳嫳此差雙聲古韻詩賓之初筵叶俄傞傞奇 **鬌** 髮好也从髟差聲亦作瑳作瑽海外東經瑳丘一日嗟丘假借爲蒼太元樂則矣泣之鬌貢注憂哀之兒也晉時瑳瑳注長歎也爾雅釋詁嗟咨疑也釋文瑳瑽皆古嗟字非是

歌 **嵯** 山兒也从山差聲廣雅釋詁四嵯高也史記司馬相如傳崔巍嵯峨正義皆峩兒差入曾宮之嵯我注高兒按與屋屋亦同疊韻連語

麻 **溠** 水在漢南从水差聲荊州澧也左莊四傳除道梁溠注在義陽厥縣西南入鄀水按今湖北德安府隨州西北栲栳山至漢川縣入漢又周禮職方氏其浸波溠在豫州當刕爲一水

支 **縩** 參縩也从糸差聲字从糸當言縩之不齊集韻引說文謂亂絲兒按參差雙聲連語此字疑後出

歌 **嗟** 殘田也从田差聲按與畷略同類篇引說文作殘蹉田也假借爲蹉詩節南山天方薦嗟毛本正作瘥

支 **羌** 羌 羊也从人从羊从儿羌亦作羗南羌也从羊象其頭角與人同也羌人本西戎牧羊人因以爲號

馬 **鰲** 鰲 鼈屬也南方謂之鰲从魚差省聲字亦作鮭以鹽爲鰲鹹也从鹵差省聲河內謂之酨沛人言若廊字亦作鰲禮記曲禮醢曰鹹鰲注大鹹曰鰲今河東云

歌 **羞** 羞 進獻也从羊从丑丑亦聲羞者進也故从羊會意羞饈也从羊从丑丑亦聲

佳 䡗 連車也从車差省聲讀若遲字亦作䡗左傳差車鮑點官名以差爲之齊北郭佐字子車以佐爲之別義一曰卻車抵堂爲䡗東京賦䡗于東階薛注䡗之言卻也廣雅釋詁三䡗褰也

吹二名凡吹之派皆衍吹聲 昌垂切

支寘 吹 噓也从口从欠會意聲類出氣急曰吹老子或呴或吹注吹寒也後漢章帝紀省冰紈方空縠吹綸絮注言吹噓可成亦紗也莊子齊物論夫言非吹也崔注猶籟也逍遙游生物之以息相吹也[轉注]方言十二吹助也[叚借]爲籥禁苞月令章句吹者所以通氣也管籥竽笙塤箎皆以鳴吹者也又爲炊海賦吹炯九泉注猶然也又疊韻連語莊子駢拇注從容吹累釋文一作炊累[聲訓]釋名竹曰吹吹推也以氣推發其聲也[古韻]詩蘀兮叶吹和老子無爲叶隨吹羸墮

支 炊 爨也从火吹省聲公羊傳析骸而炊之漢書枚乘傳一人炊之史記封禪書先炊之屬正義先炊古炊母之神也[叚借]爲吹莊子仲尼可炊而僨也又疊韻連語莊子在宥而萬物炊累焉司馬注炊累猶動升也[轉音]僞三略上叶炊饑

支 籥 音律管壎之樂也从龠炊聲字亦作歙凡竽笙籥篪管壎之樂吹之曰籥實亦吹之轉注歙後出字

离八名凡离之派皆衍离聲 呂移切

支 离 山神獸也从禽頭从厹从屮按象形歐陽喬說离猛獸也廣雅釋天山神謂之离字亦作魑左文十八傳以禦魑魅注魑魅山林異氣所生爲人害者東京賦捎魑魅薛注山澤之神通俗文山澤怪謂之魑魅經傳亦以螭爲之

支 謧 謧泄多言也从言离聲按謧詍亦雙聲連語

支紙寘霽 離 離黃倉庚也鳴則蠶生从隹离聲亦曰鸝黃爾雅倉庚商庚注即鴷黃也又鵹黃楚雀注即倉庚也又倉庚黧黃也注其色黧黑而黃因名今曰黃鸝曰黃鶯字亦作鸝晉書郭璞傳欣黎黃之音者不鸒蟪蛄之吟亦作黎黃皆音近通寫字俗亦作離顏氏家訓離則配匹[轉注]易說卦離爲雉九家離爲鳥爲飛爲鶬鶊爲黃詩旄丘流離之子傳流離鳥也爾雅鳥少美長醜爲鶹鷅注猶留離按因此鳥名流離故又名離黃爲黃栗留爲黃鸝留流離栗留皆雙聲連語又廣雅鵹離怪鳥也又思元賦前長離使拂羽兮舊注長離朱鳥也[叚借]爲麗實爲丽易序卦傳離者麗也否嗑離祉九家注附也兌麗澤鄭注離猶併也儀禮大射儀中離維綱注猶獵也白虎通嫁娶離皮者兩皮也禮記曲禮離坐離立注兩也月令宿離不貸注謂如儷偶之儷詩漸漸之石月離于畢公羊桓二傳離不言會注二國會曰離左昭元傳楚公子圍設服離衛注陳也晉語非天不離數注歷也管子乘馬四聚爲一離莊子則陽子獨先離之曰釋文孝也楚辭招魂離榭修幕注列也方言十二萃離待也又爲離易說卦傳離也者明也萬物皆相見南方之卦也又離爲火爲日爲電左昭五傳離火也傳長處詩二離揭清卿注日月也又爲罹史記管蔡世家無離曹禍索隱被也顧氏傳故憂愁幽思而作離騷者猶離憂也楚辭天問卒然離薛注遭也思元賦循法度而離殃注罹也詩新臺鴻則離之兕爰雉離于罦方言七羅謂之離又詩四月亂離瘼矣傳憂也字亦作罹又爲勞或爲冄與分別字同誼廣雅釋詁一離分也離削也儀禮士冠禮離肺注割也鄉飲酒禮記肺皆離注猶撩也又語邦分崩離析孔注不可會聚秦策是我離秦而攻楚也注絕也又廣雅釋詁一離遠也二去也三散也左傳離局姦也楚語通者擘離吳語民人離落注畔也周語聽淫日離其名注失也呂覽論從合則弗能離注別也論威形性相離注違也禮記學記一年視離經辨志注章斷句絕也離師輔而不反也疏猶違已也樂記禮勝則離注析居不和也公羊襄五傳離至不可得而序注離別前後至也管子侈靡昭穆之離注謂次位之別也又爾雅釋親出之子爲離孫淮南泰族離先稻熟注稻米隨而生者爲離與稻相似又海內南經離耳國注鏤離其耳分令下垂以爲飾即儋耳也又爲梨子虛賦檗離朱楊注山梨也字亦作樆見爾雅又爲离史記周本紀如豺如離又爲籬楚語爲之關籥藩籬注壁落也又爲蘺離騷扈江離與辟芷注香草名又爲縭漢書外戚傳申佩離以自思又爲䍦按周禮形方氏無有華離之地謂𨁓跛也杜注當爲雜謂形誤又疊韻連語荀子王霸有侈離之德則必滅注乖離非是上林賦離靡廣衍注不絕之皃也洞簫賦鍏鏙離灑注鏤鏤之皃又雙聲連語荀子非十二子綦谿跂注違俗自絜之皃周禮鞮鞻氏注西方曰侏離疏物生亦曰離長門賦離樓梧而相撐注攢聚眾木皃又景福殿賦丹綺離婁注刻鏤之皃海賦𩿢離離褷注毛羽始生之皃又重言形況字詩彼黍離離毛傳長皃釋文字亦作穲湛露其實離離毛傳垂也荀子非十二子離離然注不親事之皃楚辭思古曾哀悽欷心離離兮注剝裂皃又託名標識字爾雅釋草離南活莌按即倚商活脫今之通草也釋樂大琴謂之離孫注離癰也禮記明堂位叔之離磬注和離謂次序其聲縣也又燕策高漸離衡作麗古韻詩新臺叶離施黍離叶靡湛露叶椅離儀楚辭離騷叶化離大司命叶披離招魂叶羅歌荷酡波奇離莊子山木叶離挫議虧[轉音]楚詞離騷叶離蛾管子五行叶地離老子能爲叶離兒疵爲知反朴叶時離兒呂覽精諭叶疵知瘞離素問陰陽類論叶堤離周書大明武叶孩離宜夷

支 摛 舒也从手离聲字亦作攡答賓戲摛藻如春華京昭注布也蜀都賦摛藻掞天庭太元元攡幽攡萬類注張也元掜攡張之

借雙聲連語魏都賦壯翼摛鏤于青霄
按猶離婁也注摛布其彫鏤也非是

支 **縭** 以絲介履也从糸离聲周禮所謂總絇字亦作褵爾雅釋言縭介也注繫也轉注爾雅釋器婦人之褘謂之縭縭緌也詩東山親結其縭韓傳帶也女史箴施衿結褵漢書外戚傳申佩離以自思注袿衣之帶也以離爲之又思元賦獻環琨與琛縭兮注今之香纓
按香纓以五采繩爲之許嫁後佩之
明有繫屬古韻詩東山叶縭儀嘉何

支 **螭** 若龍而黃北方謂之地螻从虫离聲或云無角曰螭漢書司馬相如傳蛟龍赤螭文穎曰龍子爲螭張揖曰雌龍也楊雄傳翠蚪絳螭韋昭曰似虎而鱗鄭氏曰虎類也龍形呂覽舉難螭食乎清而游乎濁注龍之別也字亦作彲史記齊世家非龍非彲段借爲离西京賦挓熊螭注引歐陽尚書說猛獸也周禮大司徒注虎豹貔貙字亦作貙又誤作貙曹植白馬篇勇剽若豹螭左宣三傳螭魅罔兩服注山神獸形文十八傳以禦螭魅賈注如虎而噉虎後漢竇憲傳螭虎之士古韻楚詞河伯叶河波螭轉音高唐賦叶螭諧哀悽欷

支 **醨** 薄酒也从酉离聲讀若離楚辭卜居何不餔其糟而歠其醨轉注薄也醇爲厚醨爲薄俗字作漓古韻楚詞漁父叶移波醨爲

支 **蘺** 江蘺蘼蕪从艸離聲按江蘺芎藭苗也香艸似稾本其似蛇床而香者爲蘼蕪上林賦被以江蘺江賦繁蔚芳蘺段借疊韻連語爾雅釋草莞苻蘺蓋席草之細小纖弱者亦作夫離

丽十七名凡丽之派皆衍丽聲 郎寄切

支 **丽** 兩耦也象兩兩相附之形从兩二相竝下畫丞者猶凡字之上畫丞也籀又从二卜按字亦作𢿱作儷作儺作娌方言十二娌耦也廣雅釋詁四娌二也丽里雙聲經傳皆以麗爲之廣雅釋言儺扶也

支 **麗** 旅行也鹿之性見食急則必旅行从鹿丽聲禮麗皮納聘蓋鹿皮也說文麗下出古文丽籀文丽汗簡古文作丽按古籀不與麗同字今別爲正篆而小篆之麗从丽會意丽亦聲北史裴安祖聞講鹿鳴而兄弟同食此旅行之誼凡經傳附著之訓則皆丽字也段借爲丽小爾雅廣言麗兩也周禮校人麗馬一圉注耦也小司寇以八辟麗邦灋注附也儀禮士喪禮設決麗于掔注施也禮記祭義既入廟門麗于碑注猶繫也又易麗澤兌注猶連也左傳爲魚麗之陳按相次比也書呂刑越茲麗刑鄭注施也左宣十二傳射麋麗龜服注著也詩干旄疏引王肅夏后氏駕兩謂之麗漢書楊雄傳麗鉤芒與驂蓐收兮注並駕也荀子正名累而成文名之麗也注與儷同又爲戴亦即丽字小爾雅廣言麗數也詩文王其麗不億又爲羅詩魚麗于罶又爲阿莊子秋水梁麗可以衝城人間世求高名之麗者司馬注屋櫟也易漸或得其桷虞注離爲麗亦作欐列子湯問餘音繞梁欐力命居則連欐釋文屋棟也上林賦連卷欐佹注支柱也亦雙聲連語又爲麗衞策食高麗也中山策佳麗人之所出麗思也麗慮雙聲又爲麗衞策食高麗也中山策佳麗人之所出也注美也西京賦紛瑰麗以奓靡登徒好色賦玉爲人體貌閒麗楚辭招魂麗而不奇些注美好也甘泉賦于胥德兮麗萬世注光華也漢書地理志織作冰紈綺繡純麗之物注華靡也廣雅釋詁一麗好也又託名幖識字莊子徐无鬼君亦必無陳鶴列於麗譙之閒注高樓也又淮南墜形西北曰麗風注一曰閶闔風詩渭陽序文公遭麗姬之難釋文本作驪聲訓廣雅釋言麗離也釋詁三麗施也漢書司馬相如傳注麗靡也釋名眸子明而不正曰通視又謂之麗視麗離也言一目視天一目視地目明分離所視不同也詩魚麗傳麗歷也麗歷雙聲

支 **𢿱** 數也从攴麗聲按即丽字之小篆今附于此方言三𢿱數也注偶物爲麗廣雅釋詁三𢿱布也詩文王其麗不億以麗爲之

支 **儷** 按此字亦即丽之或體从人麗聲字亦作𢿱廣雅釋詁四儷耦也周語棄其伉儷妃嬪左成十一傳鳥獸猶不失儷儀禮士冠禮士昏禮聘禮儷皮注兩也淮南精神鳳皇不能與之儷注偕也後漢袁紹劉表傳魚儷注猶相次比也吳都賦安可以儷王公而著風烈也注著也段借雙聲連語說文儷棽儷也按茂密之皃東都賦鳳蓋棽儷大人賦作林離亦同

支 **麗** 艸木相附麗土而生从艸麗聲易曰百穀艸木麗於地按此字當訓華也凡美好華靡之誼經傳皆以麗爲之字亦作𢿱

紙 **邐** 行邐邐也从辵麗聲紫紆之皃廣雅釋詁三過也段借疊韻連語西京賦燈道邐倚以正東注一高一下一屈一直也

紙 **躧** 舞履也从足麗聲或从草字亦作蹝作蹝作屣與鞵畧同漢書地理志女子彈弦跕躧轉注凡舞不納履故不著跟曳履而行曰躧長門賦蹝履起而彷徨注引蒼頡篇躧徐行皃莊子讓王曳躧而歌商頌釋文躧也孟子猶棄敝蹝也漢書郊祀志如脫屣耳注小履

支 **籠** 竹器也可以取粗去細从竹麗聲字亦作簖漢書賈山傳篩土作阿房之宮字又作篩亦以簁爲之

錫 支 **酈** 南陽縣从邑麗聲在今河南南陽府內鄉縣東北漢書地理志注音蹢又史記酈食其音歷別義左僖元年公子友帥師敗莒師于酈注魯地

寘卦 **曬** 曬 暴也从日麗聲方言七暴五穀之類秦晉之閒謂之曬方言十曬乾物也叚借爲拙漢書中山靖王勝傳白日曬光幽暗皆照注舒也 昊也

寘聲 **癰** 癰 癰也从疒麗聲讀若隸 別義說文一曰瘦黑

支寘聲 **覼** 覼 求也从見麗聲讀若池吳都賦注引蒼頡篇覼索視之皃字亦作曬作曬史記屈賈傳曬九州而相君兮索隱謂歷觀也後漢馬融傳注曬視也

支 **驪** 驪 馬深黑色从馬麗聲小爾雅廣詁驪黑也詩駉有驪有黃禮記檀弓戎事乘驪爾雅釋畜驪馬白跨騎又騋牡驪穆天子傳盜驪列子左驂盜驪而右山子謂馬細頸黑色荀子作纖離以離爲之楚辭招魂青驪結駟兮轉注莊子列禦寇驪龍頷釋文黑龍也叚借爲丽漢書平帝紀服注併馬驪駕也西京賦驪駕四鹿注猶羅列駢駕之也呂覽執一今御驪馬者注騑馬也又託名幖識字晉語獻公卜伐驪戎注西戎之別在驪山者也姬姓男爵在今陝西西安府臨潼縣東水經注作麗山左莊廿八傳女以驪姬穀梁作麗淮南說林作孋竹書紀年作離又漢書地理志犂軒注驪軒急言之曰力虔按驪犂力一聲之轉

寘聲 馬 **灑** 灑 汎也从水麗聲凡埽者先灑通俗文以水撿塵曰灑管子弟子職堂上則埽灑禮記內則灑埽室堂及庭詩山有樞弗洒弗掃周禮赤犮氏以灰洒毒之隸僕掌五寢之掃除糞洒之事經傳多以洒爲之轉注周書大匡賦灑其幣注散也江賦駭浪暴灑注散也西征賦灑釣投網注灑亦投也江賦筩灑連鋒注筩灑皆釣名也叚借爾雅釋樂大瑟謂之灑此託名幖識字瑟灑雙聲

支齊聲 **鱺** 鱺 魚名从魚麗聲按即鰻也形似鱓與鯉魚之鯉鮦魚之鱧鱺皆別字亦作鯬爾雅釋魚鯬鯠注未詳廣韻云鰻鯠魚名是也粵諺曰三鯬不上銅鼓灘叚借爲鱺廣雅鱺鯣鮦也韓詩外傳南假子曰聞君子不食鱺魚爾雅鱺大鮦小者鮵注青州呼小鱺爲鮵玉篇鯣赤鱺也此皆蘇俗謂之黑魚有斑點作北斗七星之象者

紙支 **纚** 纚 冠織也从糸麗聲字亦作縰按韜髮之緇帛也其帛廣二尺二寸長六尺織而成之不待翦裁者儀禮士昏禮姆纚笄宵衣士冠禮緇纚注今之幘梁也禮記內則櫛縰問喪雞斯徒跣笄纚字亦以雞斯爲之漢書江充傳冠禪纚步搖冠注纚絲爲之即今方目紗是也楊雄傳戴縰垂纓而談者轉注後漢張衡傳纚朱鳥以承旗注繫也又詩采菽紼纚維之傳緌也韓詩作縭又西京賦纚鰋鮋薛注纚網如箕形狹後廣前叚借爲躧莊子讓王縰履杖藜而應門注謂履無跟也又爲邐上林賦輦道纚屬注連屬也景福殿賦若幽星之纚連也又雙聲連語海賦被羽翮之襂纚注羽垂之皃又重言形況字離騷索胡繩之纚纚注索好皃高唐賦縰縰莘莘注眾多之皃聲訓釋名釋采帛纚縰也麤可以篋物也古韻楚詞離騷叶蘂纚

支紙 **釃** 釃 下酒也一曰醇也从酉麗聲廣雅釋詁二釃盪也字亦作麗詩伐木釃酒有藇傳以筐曰釃以藪曰湑後漢馬援傳注釃酒濾也轉注漢書溝洫志釃二渠以引河注分也

詈一名 力議切

寘 **詈** 詈 罵也从网从言网辠人會意按言之觸辠网者也或曰从言羅省聲禮記曲禮怒不至詈秦策乃使勇士往詈齊王楚辭申申其詈予中山經苦山有獸焉名曰山膏善詈注好罵人聲訓釋名釋言語詈歷也以惡言相彌歷也亦言離也以此挂離之也

羈一名 居宜切

支 **羈** 羈 馬絡頭也从网从馬會意馬馬絆也或从革从网馬會意字亦作鞿作鞥作羈廣雅釋器羈勒也左僖廿四傳臣負羈紲晉語從者爲羈紲之僕離騷余雖好修姱以鞿羈兮漢書刑法志是猶以鞿而御駻突郊祀志天子猶羈縻不絕張遷碑西羈六戎呂覽慎勢不用象譯狄鞮注東方曰鞿禮記王制以寄爲之呂覽決勝而有以羈誘之也注牽也報任少卿書僕少負不羈之才注言材質高遠不可羈繫也荀子大畧注齊于家羈字駒左僖廿四傳曹僖負羈轉注禮記內則男角女羈注午達曰羈疏隻也謂借爲踦非是穀梁昭十九傳羈貫成童釋文交午翦髮爲飾曰羈貫叚借爲寄廣雅釋詁三羈寄也左昭七傳單獻公棄親用羈注寄客也周禮遺人以待羈旅注過行寄止者按羈旅寄廬也字亦作羈聲訓釋名釋車鞿檢也所以檢持制之也羈檢雙聲

附說文不錄之字

珂　通俗文勒飾曰珂說文新附珂玉也玉篇珂石次玉也亦瑪瑙絜白如雪者吳都賦致遠流離與珂琫劉逵注老鵰入海化爲勃者謂之珂

哦　廣雅釋宮哦栿也

舸　方言九南楚江湘凡船大者謂之舸

哀　褒字書哀樓柔弱皃也亦楩字書哀樓按猶阿那疊韻連語

柯　廣雅釋器柯柚也

琦　埤蒼琦瑋也段借爲奇荀子非十二子玩琦辭

崎　方言十一蠣海岱之閒謂之蝑

疿　廣雅釋詁二疿短也釋言疿瘥也

婍　廣雅釋詁一婍好也

韈　靸釋名釋衣服韈跨也兩足各以一跨騎也說文新附韈靸屬字亦作靸廣雅釋器

紈　詩羔羊素絲五紽廣雅釋詁四紽數也左莊廿二傳陳公子佗字五父以佗爲之楚詞招魂朱顏酡些注著也按謂赭也

酡　廣雅釋器酡囊也淮南說山既狖而猴注狖無角字亦作牠通俗文白酒曰醨廣雅釋器醨酒也段借爲蒿廣雅釋言蒿敗也

牠　狖

韉　舡方言九小舸謂之艇廣雅釋水艇舟也又作舡舟也

差　爾雅釋草差薺實

綞　字林綞子綾也

哦　西都賦哦北阜注視也

籮　廣雅釋器籮簣也方言所以注斛宋楚之閒謂之籮字林籮竹器也

囉　洞簫賦行鍖鉦以鋂囉注迭蕩相雜皃通俗文侏儒曰姏廣雅釋詁二姏短也

疝　癇說文疝寒病也春發者謂之驀疝秋發者謂之痎疝別義蒼頡篇疝禿也張揖雜字作癇同

腡　舊類脫手理也方言五刈鎌江淮陳楚之閒或謂之鎩字亦作划南海志苧藤名也

鎩　划

莽

魔　說文新附魔鬼也按周書世俘解誠魔億有十萬七千七百七十有九俘人三億萬有二百三十後魏武定六年造石象頌聲魔稽首疑殊方絕域異言異服之人謂之魔

麾　爾雅釋畜麾牛注出巴中重千斤今西寧府西寧衛出此俗名莽牛

盧　方言五盧梧也

麤　江賦鱗龜鼈麤注鼈麤與龜辟相似形大如簸箕乳海邊白沙中肉極好中啖

麇　廣雅釋言麇共也

笳　髦後漢竇融傳贊注笳胡樂也老子作之別義廣雅釋器笳籥也又釋木笳枝也

袈　髦韻集音加沙亦作髦毛字

裟　死始改外衣疊韻連語

蟹　方言十一注强蚌木中小黑甲蟲也江東謂之蟹

靿 廣雅釋器、鞄鞮履也、

訞 廣雅釋詁、三、訞擊也、

叵 三蒼、叵不可也、按从反可、指事、謝靈運詩、懷故叵新歡、別義、後漢班超傳、超欲因此叵平諸國、注、叵猶遂也、方言十三、麴麴也、注、即麴也、

麴 廣雅釋器、粊糒也、

粊 廣雅釋詁二、頞醜也、

頞 廣雅釋詁三、婑多也、

婑 廣雅釋詁二、抮加也、

抮 廣雅釋器、肣几也、字林、䏚、耐肉皃、

肣 埤蒼、峻山長皃、甘泉賦、峻嶂隗乎其相嬰、

䏚

峻 廣雅釋言、扼摘也、方言十三、餽謂之餹、注、以豆屑雜餳也、字書、餹瑩也、方言四、襌衣有裏者、趙魏謂之祛衣、通俗文、捫摸曰揅、別義、廣雅釋詁一、揅棄也、字林、瑠璃火齊珠也、按、雙聲連語、廣雅釋詁四、䋣黏也、字書、木膠也、廣雅釋草、葹枲耳也、離騷、蘥葹以盈室兮、按、即蒼耳、廣雅釋詁一、顯好也、廣雅釋詁二、破稅也、

餹

揅

祛

䋣

葹

顯

被

儻 方言九、儻謂之杌、注、儻船動搖之皃也、

螞 管子水地、螞者一頭而兩身、其形若蛇、其長八尺、以其名呼之、可以取魚鼈、此涸川水之精也、

犤 爾雅釋畜、犤牛注、今之犦牛也、犉小、

矲 方言十、矲短也、按、周禮典同注、陂讀如人罷短之罷、只作罷、

蠬 廣雅釋蟲、蠬蛸螟也、

愕 方言十、愕地欺謾之語也、按、疊韻連語、

說文通訓定聲目

解部弟十一 分部益轉履泰乾

支 帶　芰 芗　趍　跂 歧　敲

翄 狐　雉 鳷　枝　邞　岐 枝

敊 豉　伎　攲　屐 輟 屐 祓 皮　頍

魃　攲 崎　駁　忮　汥

技　妓　蚑　蘇　知

鬵 鬵 智 智　瀄　覩　鼅 蟹 鼅 蜘　鬵 智

卮　桅 梔　只　迟　齞

胑 肢　枳　稜　疻　伿 俅 伿

咫　抧　軹　𠯑　豸

廌　斯 斯 鐁　橛　癬 蘞 廝 嘶 廝　澌 僞 嘶

澌　斯 訾　是 昰　禔　莧

趧　徥 促　踶　諟　鞮

睼　翨　箑　寔 寘　匙 提

禔　題　題 鶴　騠　鍉

湜　提　媞　緹 祇 醍 秖　隄 陡

朿 棟 蝀 蟄 蠹　帝 帝　茦　莿　越

柴　迹 蹟 迹 踈 跡　諫　敕 駷 撤　刺 刺 底 蠶

策　責 債　涑 潗　狄　禘

啻 商　諦 諦　締　蔱　嘖 讀 賾 嘖

齰　羵　簀　積 積　幘

磧　漬　嫧　績 勣　逖 逷

適　蹢 蹢 躑　謫 謫　敵　鶺

嫡　樀　禘 禘　滴　摘

嫡　鏑 鍉　擿 揥 擲　厂　虒 儷

欣　褫　嗁 啼 諟　趧　遞

蹏 蹄 磃　鱺 篪 笹　鷈　觽　榹

禠　歋 撇 挪　鼶　愜　漩

縰 幭　鎃　乀　氏 詆　也 廿

匜　祇　芪 蝭　跂　眡 昏

疧　忯　汦　抵　紙

蚔 眡　坁　堤　軝 軝 軒　貤 貤

灺　弛 弛 弛　地 墜 墜 坐　酏 酏　巂 巂 嶲

讕　韉　觿　酅　癟

攜　懤　攜 攜 携　孈　纗

蠵 蠼　鑴　兮　盻　醯 醯 檣

企 企 跧　半 蚌　兒　齯　說

鬩　敪　睨　覞　鶂 鶂 鷁 鷁

觬　郳　倪 堄　厖　麑 猊

霓 鯢(䱱) 婗(唲) 蜺 輗(輨 棿)
危(垝 桅 峗) 祪 跪 詭 觤
頠 恑(佹) 洈 姽 蛫
垝(陒) ⿰金危(⿰𠩺支 ⿰金爲 ⿰危鳥) 規(䂓) 鬹 窺(闚)
闚(闚) 嫢 圭(珪) 茥 哇
⿺走圭(跬 蹞) 街 詿 卦 ⿸厂⿰圭隹
封 ⿰耒圭 觟 桂 邽
窐 佳 崖 厓(涯) ⿸广圭
烓 奎 奊(奊) 恚 洼
罣(罣) 閨 挂(掛 卦 罣 罣) 娃(畦) 絓(袿 罣 褂)

說文通訓定聲 解部弟十一目 三

⿱圭田 鼃 畦 䵷(䵷) 窪
嫿 蘳(蘳) 𠦬 乖 羋(芈)
卑(⿸匚卑 鵯 犤) 椑 萆(蓖) 鞞(韠 琕) ⿰卑攴
牌(⿰片卑) 髀(𨁈) 脾 箄 鼙
⿰食卑 郫 稗 ⿰黍卑 粺
俾(睥 ⿰車卑) 裨(禆) ⿰卑頁 ⿱髟卑 庳(㮰)
碑 猈 蜱([illegible]) 䫌(頻) 捭(擺)
婢 ⿰卑瓦 蠯(蜱) 埤 錍
陴(䮻) 渒(椑 牌) ⿸鹿卑(蚍 蜌 麛) 厽 瘵(瘵)
絫(累 磥) 垒 樏 絫(㒍) 解(嶰 邂 獬)

薢 懈(𢛢) 澥 蠏(蟹) ⿰阝解(嶰)
買(鷶) 䁹 賣 ⿰氵買 汨
𠂢 派 覛(脈 覓 覔 鷿) 眽 衇(𧖴 脈 脉)
⿰糸𠂢 霢(霡) 畫(書 𥄉) 劃(𠟱 砉 騞) 嫿
𣏟 易(蜴) 舓(䑛 舐 咶) 敡 腸
⿰骨易 賜(錫) 睗 瘍 偒
裼 鬄(髢) ⿰犭易 惕(悐) 緆(䫄)
錫 ⿱艹易 ⿰易彡(扚 擿 擲) 剔 覡
益(𥁃) 溢(鎰) 嗌(𦧗) 齸 諡(諡)
謚 ⿰鼠益(⿰犭益) 搤 縊 鐲

說文通訓定聲 解部弟十一月 四

𨺕(隘) [illegible] 毄 ⿰玉毄 ⿱毄戈
繫 ⿰毄虎 罊 繫 ⿰毄欠
⿱毄石 ⿱毄心 擊 ⿱毄女 檕
墼 ⿱毄革 秝 厤 歷(曆 櫪 歷 靂)
曆(癧) 櫪 ⿸厂⿱秝心 瀝 鬲(䰛 歷 𠜖)
蒚 翮 槅 融 ⿰石鬲(塥)
搹(扼 㧖) 隔(膈) 䣡 系(糸) 繄(棨 [illegible])
冖 冟 辟(𨐲) 壁 薜
躄(躃) 避 譬 ⿰魚辟 臂
劈(䤨) 檗(蘗) 襞 甓 僻(澼)

襞 躃 廦 㕲 闢 閕

擘 擗 嬖 甓 繴 壁

析 析 晢 淅 蜥 脊

蹐 膌 瘠瘠瘠 鰿 鯖蟦 冊 笧筴 冒

柵 役 伇 椴 疫 毅

坄 坔 昊 暤淏 鶪 雎鴂鵙唳 郹 鷊 鵙䳢

右文字共四百二十名 旁注二百四十六字 附存一百字

說文通訓定聲

吳郡朱駿聲豐芑甫紀錄
新安朱鏡蓉伯和甫參訂

解部弟十一 凡四十三部

支二十四名凡支之派皆衍支聲 章攜切

支 **支** 去竹之枝也从手持半竹會意古文又从巾按手持二木也莊子人閒世支離疏者司馬注形體支離不全皃魯靈光殿賦支離分赴注分散也荀子富國其候徼支繚注支分繚繞假借爲枝詩芄蘭之支文王本支百世禮記曲禮支子不祭儀禮喪服傳支子可也疏取支條之義又後漢呂布傳中小支注謂胡也卽今之戟傍曲支又周禮鄉士注和合支幹善日疏十二辰子丑之等是支又方言十謎謱拏也南楚謂之支注又爲榰爾雅釋言支載也周語天之所支不可壞也注拄也越語皆知其資財不足以支長久也注堪也西周策魏不能支注猶拒也大戴保傅燕支地計衆注猶計也後漢郭泰傳注支猶持也支榰雙聲又爲梔纂文白鮮支絹也亦名縞也按亦曰鮮卮古韻詩芄蘭叶支籲知素問陰陽類論叶脾支

寘 **芰** 蔆也从艸支聲杜林說从多聲廣雅釋草蔆茭薢茩也言其葉之岐起曰芰言其實有棱角曰蔆楚謂之芰秦謂之薢茩楚語屈到嗜芰離騷製芰荷以爲衣兮列子說符夏日則食菱芰淮南本經夫容芰荷漢書揚雄傳衿芰茄之綠衣兮

支 **趍** 緣大木也从走支聲假借爲徥說文一曰行皃廣雅釋訓趍趍行也詩小弁維足伎伎作伎亦同

支紙寘 **跂** 足多指也从足支聲莊子駢拇而枝者不爲跂字亦作歧海外南經歧舌國笙賦光歧儼其偕列注歧衆管也以其分別故謂之歧爾雅釋宮二達謂之歧旁釋名物兩爲歧在邊曰旁舞鶴賦臨歧矩步又孫叔敖碑少見拔首蛇以拔爲之按跂字後出其誼實爲枝之轉注假借爲企方言一跂登也莊子德充符闉跂支離無脤司馬注企也廣雅釋詁一跂履也詩河廣跂予望之莊子秋水掇而不跂海外北經跂踵國淮南墬形有跂踵民注踵不至地以五指行也荀子非十二子離縱而跂訾者也注謂跂足違俗而恣其志意亦謂跂足自高而訾毀于人史記高祖紀日夜跂而望歸又詩斯干如跂斯翼又爲攱淮南俶眞夫挾依于跂躍之人注猶齟齬不正之道也又爲趍老子跂者不立注進也又爲蚑淮南原道澤及跂蟯笙賦翾翾跂跂注飛行皃亦重言形況字又爲知吳都賦歧嶷繼體按詩克岐克嶷謂能知能擬也

紙 **敲** 三足鍑也一曰滫米器也从鬲支聲廣雅釋器敲釜也蓋如釜大口

寘 **翄** 翼也从羽支聲或从氏聲魏都賦翄翄精衞亦重言形況字假借爲啻孟子奚翅食重注辭也王粲詩見眷良不翅注不啻猶過多也

支 **雉** 雉鳥也从隹支聲字亦作鳷漢武於甘泉宮外造雉鵲觀假借爲支說文一曰雉度又疑雉之誤文公羊傳五堵而雉是也

支 **枝** 木別生條也从木支聲素問移精變氣論草茇之枝注莖也左僖九傳秦公孫枝字子桑轉注管子度地水別于他水入于大水及海者命曰枝水又易繫辭傳其辭枝又荀子解蔽心枝則無知注旁引如樹枝也又莊子駢拇枝指注謂指有岐也據說文則借爲跂疑跂是後出字又廣雅釋天寅卯爲枝月之靈也又荀子儒效以枝代主注枝枝子也假借爲榰莊子齊物論師曠之枝策也司馬注拄也史記項羽紀莫敢枝梧瓚曰小柱爲枝魯靈光殿賦漂嶢峴而枝柱張注言無根而倚立也又爲肥孟子爲長者折枝注案摩折骨節解罷枝也或曰折腰也言揖拜耳存參左昭十三傳枝如子躬聘于鄭疑枝名躬字春秋繁露王道引公羊傳枝解古韻詩萇楚叶枝知小弁叶伎雌枝知轉意周書周祝叶柯枝

支 **郊** 周文王所封在右扶風美陽中水鄉从邑支聲或从山因岐山以名之也古文从枝从山按周太王所徙國在岐山之下今陝西鳳翔府岐山扶風二縣地漢書地理志賜受郊酆之地

支 **岐** 按岐山山有兩枝故名从山从枝省會意支亦聲古文不省在今陝西鳳翔府岐山縣易升王用享于岐山思元賦卽歧趾而臚情以歧爲之說文此二篆系郊下岐爲或體替爲古文按邑以山名先有岐後有郊替者正字岐者省字郊者後出字也此篆許書當隸山部今分爲各字轉注水經渭水注岐水名也假借爲郊詩序從岐周

寘 **枝** 配鹽幽赤也从赤支聲俗从豆楚辭招魂大苦鹹酸辛甘行些大苦豉也凡作豉必室中溫暖幽之乃配鹽五升聲訓釋名豉嗜也五味調和須之而成乃可甘嗜也故齊人謂豉聲如嗜也

紙支 **伎** 與也从人支聲假借爲枝說文引詩瞻卬鞫人伎忒又爲技法言君子通天地而不通人曰伎書秦誓無他伎思元賦襍伎藝以爲珩舊注手伎曰伎又爲趍詩小弁維足伎伎傳紓皃亦重言形況字古韻詩小弁叶伎雌枝知

真 **㕣** 頂也从匕支聲匕頭頂也按匕者偏也與頂印同意皆側字當作此荀子宥坐有敧器焉注傾敧易覆之器以敧爲之攴敧雙聲假借爲企說文引詩小東攴彼織女

陌 **屐** 屩也从履省支聲三蒼木屩也莊子天下以屐屩爲服李注木曰屐按甬行所以踐泥者與苑介子推抱樹燒死晉文公伐以制屐也其說不經轉注釋名釋車屐倚人屐也按即今底扳下左右兩木衝軸之軼亦謂之伏兔俗字作蠾假借爲攴字誤作屐爾雅釋天祭山曰庪縣釋文亦作攴按猶儀禮覲禮之祭山邱陵升也李注謂庪置凡上眡之若縣孫注謂埋于山足曰庪埋于山上曰縣皆失之俗又作枝作庋御覽引爾雅正作屐又爲楯儀禮鄉射記注正中曰楅次曰楯前曰庪又禮記內則注庪食物也按此皆支拄之義聲訓釋名釋衣服屐楯也爲兩足楯以踐泥也支旨雙聲

紙 **頍** 舉頭也从頁支聲詩曰有頍者弁毛傳弁皃弁形況字別製儀禮士冠禮缺項注膝薛名茵爲頍鄭意頍者所以爲搢笏之用圜于髮際結于項中其隅爲四綴以固冠釋名釋首飾簡簡猶人曰頍頍傾也言著之傾近前也

寘 **魁** 鬼服也从鬼支聲韓詩漢廣傳曰鄭交甫逢二女魁服佩兩玉支大如荊鷄之卵按魁服髽衣斬衰之屬別義一曰小兒鬼東京

支 **敧** 音義引說文觭隥傾側不安也字又作崎嶇

支 **駙** 馬疆也从馬支聲廣雅釋詁一駙強也通俗文强健曰駙

寘 **忮** 很也从心支聲一切經音義九引說文恨也廣雅釋詁三很也詩雄雉不忮不求瞻卬鞫人忮忒傳害也莊子齊物論大勇不忮李注健也達生雖有忮心者不怨飄瓦天下不忮于衆注逆也荀子榮辱察之而殘者忮也呂覽慎行行忮之敗也注惡也漢書酷吏周陽由傳汲黯爲忮注意堅也又淮南齊俗恭敬而忮

支 **汥** 水都也从水支聲禮記坊記前技而賤車注猶藝也大學無他技公羊文十二傳注他技奇巧異端也老子人多技巧注工匠之巧也莊子天地能有所學者技也注技者萬物之末用也養生主道也進乎技矣荀子富國故百技所成所以養一人也注工也又勸學悟鼠五技而窮注才能也又議兵賢人隆技擊注材力也鬼谷子捭闔按其技巧短長注謂百工之役注言君子通天地而不通人曰伎

以伎爲之假借爲攱史記魯仲連鄒陽傳拔攱公之心索隱猶擬也否韻家語觀周叶技奧

紙 **妓** 婦人小物也从女支聲讀若蚑行與娄蔡同訓其讀未詳疑物爲巧字之誤或曰蚑之誤與姑諄同別義埤蒼妓美女也切韻妓女樂也

支 **蚑** 行也从虫支聲文選注引說文蚑徐行也凡生類之行皆曰蚑凡四見按蟲行也淮南俶眞蚑行喘息聲類蚑蠕動之蟲原道蚑蟯貞蟲又螾動蚑作七發蚑蠕蠕蠕七命昆蚑感惠祠籲賦蚑行喘息聲類蚑蠕多足蟲也通俗文務求謂之蚑蠕漢書禮樂志蚑行畢逮公孫宏傳蚑行喙息淮南原道澤及蚑蟯皆以蚑爲之漢書東方朔傳蚑蚑脈脈善緣壁亦重言形況字

寘 **蘇** 小頭蘇蘇也从頁枝聲讀若規與類略同假借爲規廣雅釋詁三類圖也四畫也張遷碑類集未合

知六名凡知之派皆衍知聲 陟俾切

知 詞也从口从矢會意按識也憚于心故疾于口智則爲識詞莊子外物心徹爲知荀子王制草木有生而無知注謂性識又解蔽多能非以備萬是則謂之知又脩身是是非非謂之知周禮大司徒知仁聖義中和注明于事周語言知必及事又知文之與也禮記中庸好學近乎知史記淮陰侯傳知者決之斷也墨子經上知材也經典亦以智爲之轉注儀禮既夕所知則賵而不奠注所知通問相知也莊子庚桑楚知者接也墨子經上知接也假借爲識呂覽自知知于顏色注猶見也情欲而終不自知注猶覺也公羊宣六傳趙盾知之注由人曰知之自己知曰覺禮記樂記誘於外注猶欲也又爲伎詩萇楚樂子之無知爾雅釋詁知匹也又發聲之詞方言三知愈也南楚病愈者或謂之知否韻詩芄蘭叶支觿知墓門叶斯知其楚叶枝知小弁叶伎雖枝知又叶篪知斯何人斯叶易知祇轉音素問至眞要大論叶維歸知楚詞少司命叶離知老子能爲叶離兒疵爲知僞三略上叶施加宜知移化隨呂覽精諭叶疵知規離又楚詞陽叶知化爲圜過

識 知也从言戠聲職吏切識詞也从白从戠从戠識亦聲古文从口从戠从干从口知匠知匠猶匄也或誤从工字亦作智荀子注引孟子然後智生于憂患是本字經傳皆以知爲之假借爲知法言脩身智燭也韓非子顯學智性也淮南俶眞智者心之府也老子絕聖棄智注聖智才之善也管子四時一事能變謂之智淮南覽冥道德上通而智故消滅也注智故巧詐也白虎通情性智者進止無所疑惑又度尚碑舒舍淵數核官禄親賢寶智孔龜碑陰作智是俗隸聲訓法言問道智也者知也釋名釋言語智知也無所不知也白虎通情性智者知

也獨見前聞不惑於事見微知著也淮南道應知可否者智也

陌 **澼** 紙 **澼** 日土得水泊也从水辟聲讀若躄按泊御也

錫 **覓** 日赤也从見辟省聲按辟省聲集韻謂即覛字誤

支 **羆** 紙 **羆** 羆孟也从罷熊省聲或从虫字亦作螔作羆爾雅次麋麎麎麎麎麎麎又土羆羆草羆羆按蠡之大腹者故从罷即許書之蜫孟也次麋蜫孟一聲之轉抱朴子太昊師蜘蛛而結網

支 **智** 紙 **智** 酒也从酉智省聲亦作智按酒厚也

卮二名凡卮之派皆衍卮聲 章攜切

支 **卮** 圜器也一名觗所以節飲食象人下在其下也易曰君子節飲食按卮之小者曰觗又有巵有匜禮記內則敦牟卮匜注卮匜酒漿器史記項羽紀曰之卮酒則與斗卮酒漢書高帝紀上奉玉卮注飲酒圜器也沈約詩金觛汎羽卮段借爲支莊子寓言卮言日出司馬注謂支離無首尾言也又爲梔史記貨殖傳地饒卮薑集解徐廣曰卮支也紫赤色也千畝卮茜集解鮮支也

支 **梔** 紙 **梔** 黃木可染者从木卮聲按此字當依韻會从卮聲傳寫誤耳今系于此廣雅釋木梔子檓桃也神農本草梔子一名木丹唐段成式酉陽雜俎云諸花少六出者惟梔子花六出陶貞白言梔子翦花六出刻房七道其花香甚相傳即西域瞻蔔花也史記司馬相如傳鮮支黃礫索隱又名林蘭謝靈運山居賦林蘭近雪而揚倚自注支子也以支爲之漢官儀染園出卮茜供染御服以卮爲之別義爾雅釋木桑辨有甚梔注辨半也舍人注桑樹一半有甚半無甚名梔也段借淮南說林遽契其舟檓此梔之誤字按檓即苑

只十二名凡只之派皆衍只聲 諸氏切

紙 **只** 語已詞也从口象气下引之形按口指事詩北風既亟只且疏只且語助也左襄廿七傳諸侯歸晉之德只注辭也段借爲祇左傳皆以旨爲之今俗語用爲但詞借爲當字

陌 **迟** 曲行也从辵只聲廣雅釋詁二迟曲也漢書韓安國傳迂射胥恢迟橈按軍法有迟橈有逗撓

銑 **齒只** 日張齒見从齒只聲齕齕齒只徒子好色賦齘脣懸齒

支 **肢** 懈四肢也从肉只聲或从支聲按體四枝也孟子四肢之於安佚也荀子如四肢之從心管子君臣四肢六道注謂手足也易文言暢于四支素問陽明脉解四支者諸陽之本也以支爲之周書武順左右手各握五左右足各履五曰四枝孟子爲長者折枝以枝爲之聲訓釋名肢枝也似木之枝格也

紙 **枳** 枳木似橘从木只聲考工記橘踰淮而北爲枳禮記明堂位殷以楅注楅刺針也後漢馬衍傳據六枳而爲籬今注枳芬木也岑彭傳我有枳棘君伐之注枳棘多榛棘管子修靡然則貪動枳而得食矣注枳棘者所爲壅塞也按其木橈曲多刺可以爲籬本草有枳實達氣下憤轉注周書小開何嚮非禦維有共枳枳亡重大害小又德枳維大人大人枳維卿卿枳維大夫大夫枳維士登登皇皇□枳維國國枳維都都枳維家家枳維欲無曜按衛製之意假借爲痴小爾雅廣言枳害也孫子形論率過以小謂之枳注猶傷也又爲枝爾雅釋地中有枳首蛇焉釋文謂蛇有兩頭廣雅釋木枳枝也又託名幗讖字別書王會鬼親枳己注枳己西戎之別名也

紙 **樴** 多小意而止也从木从支會意只聲按凡有所礙閉支拘屈曲曰穉穉段借爲枳說文一曰木也

紙 **疻** 毆傷也从疒只聲按凡毆傷皮膚起青黑而無創瘢者爲疻有創瘢者曰痏

寘 **侶** 侮也从人只聲字亦作侇

紙 **咫** 中婦人手長八寸謂之咫周尺也从尺只聲左僖九傳天威不遠顏咫尺咫尺咫謂其長尺有咫晉語吾不能行也咫楚語是知天咫注晉少也周書太子晉觀道如咫注喻近淮南道應終日行不離咫尺太元元掌天元咫步漢書韓信傳奉咫尺之書段借爲迟爲棋按詩正月不敢不局局者咫之誤字以咫爲棋與踏者蜴韻又爲只質子連語墝薄咫亟瘠綼薄咫亟褻

紙 **軹** 開也从手只聲讀若抵掌之抵

車輪小穿也从車只聲按輻之植者衝者皆曰軹亦謂之輇考工輿人參分轂圍去一以爲軹圍其圍三寸四分又百分分之六十一司農注立者爲軹橫者爲軹非是軹者輻內綰板之縱橫小木軹者軌內綰板之縱橫小木也段借爲軌說文軌車轍小穿也考工輪人去三以爲軹司農注小穿也按其長一尺八寸二分有奇又弓長六尺謂之庇軹注轂末也總目軹崇三尺有三寸也司農注喪也周禮大馭右祭兩軹祭軌杜注謂兩轄也故書軹爲軑按軑亦謂之軌此說發之程氏瑤田倦蘇不磨又爲軌周禮大行人立當前軹

此形近而誤又爲只莊子大宗師而笑來爲軷崔注軷酹也李注軷是也聲訓釋名軷指也如指而見於軷頭也此亦軷字之訓

聲　咠言咠而當待也从言从聑

聲讀若聶

豸二名凡豸之派皆衍豸聲　池爽切

紙　豸　獸長脊行豸豸然欲有所司殺形今貓伺捕物狀如是轉注爾雅釋蟲無足謂之豸漢書五行志蟲豸之類謂之孽按長脊蟲行亦豸豸然也段借爲虒太元難角解豸終注解豸直獸也續漢輿服志獬豸神羊能別曲直獨斷獬豸獸名蓋一角廣雅釋器解豸冠也又爲解左宣十七傳解也又蠱讀連語上林賦陂池豬豸又雙聲連語西京賦增輝錯以此豸按皆池邊兒

蟹　廌　豸　解廌獸也似山牛一角古者決訟令觸不直象形从豸省按豸省聲論衡一角之羊泉陶治獄令觸有辠者漢書司馬相如傳弄解廌注似鹿一角人君刑罰得中則生于朝廷主觸不直者按廌食薦草書傳亦以豸爲之轉注廣雅釋器獬豸冠也又釋詁一廌獬也段借爲薦實爲荐易豫殷薦之上帝釋文獸名此借薦爲荐薦實爲荐薦又形近而誤

斯六名凡斯之派皆衍斯聲　息撋切

支　斯　析也从斤其聲按从其會意其所以盛木柿詩墓門斧以斯之也二裂也列子黃帝不知斯齊國幾千萬里注離也又史記酈生傳斯徒十萬正義謂炊烹供養徭役漢書嚴助傳厮輿之卒注析薪者也蓋以廝爲之字又誤廝耳又西域傳廝留甚衆注言前後離厮不相逮及也段借爲澌儀禮鄉射禮斯禁注切地無足者鄉飲酒禮疏斯盡之名或曰借爲嘶迫切之義禮記檀弓我喪也斯沾注盡也詩板無獨斯畏笑盡也呂覽報更斯食之注猶盡也又爲廝廣雅釋詁詩三斯敗也又爲策按爾雅釋詁斯此也詩殷其雷何斯違斯抑斯言之玷缺也襄三傳使臣斯司馬論語斯焉取斯又爲蝨詩七月五月斯螽動股即衕雅之蜤螽又爲纚禮記閒喪雖斯徒跣注當爲絳纚又爲蕭孟子庾公之斯見左傳又爲蘇魯公子奚斯字子魚詩瓠葉有兔斯首簠斯白也今俗語斯白之字作鮮齊魯之閒聲近斯纚蠶蠶斯皆雙聲又助語之詞詩小弁弁彼鸒斯蠶斯羽禮記玉藻二爵而言言斯注猶耳也莊子齊物論注蓊然確斯也又雙聲連語祭義禮樂不可斯須去身注猶須臾也莊子至樂乾餘骨之沫爲斯螂李注蟲名列子天瑞斯彌爲食醯又釋名釋用器鍫斯彌也斤有高下之跡以此鍫彌其上而平之字亦作鍦管子地員詩墓門叶斯知小弁叶斯提又叶麓知斯輒音連詞卜居叶譬斯咿嚱

齊　撕　撋撕也从木斯聲按撋指也如今之拶損莊子駢拇人交臂厥指是也

支　齊　斯　散聲从斤斯聲方言六撕散也東齊聲散曰撕秦晉聲變曰撕凡痛而憑壁而聲散曰斯禮記內則鳥獸色而沙鳴注沙猶嘶也大戴文王官人其聲斯醜注嘶當聲誤爲斯漢書王莽傳犬聲而嘶注聲破也按此皆發聲之詞故字亦作嘶嘶斯沙無定本訓當从方言六斯噎也楚曰撕注謂咽痛也段借爲斯按字亦誤作廝作廝廣雅釋詁一廝使也公羊宣十二傳廝役扈養注刈草爲役者曰廝淮南覽冥廝徒馬圉注役也漢書陳餘傳有廝養卒注取薪者也又史記河渠書乃廝二渠以引其河菜解分也漢書揚雄傳媒娗傺以廝注破析也

支　齊　寘　澌　水索也从水斯聲方言三澌盡也十三澌索也俗字作撕禮記曲禮注死之言澌也釋文本作廝荀子大略惡言死焉注澌猶消盡也別義晉書音義引字林澌流水也按澌誤作澌冰誤作水耳

支　澌　風俗通冰流曰澌

支　齊　斯　悲聲也从言斯省聲字亦作譅不省段借爲鮮貴爲蠽爾雅釋詁鮮善也釋文本或作譅

是二十三名凡是之派皆衍是聲　承紙切

紙　是　是正也直也从日正會意按十目所隱曰直以日爲正日是其義同也猶从古文正或曰从足从正亦通易未濟有孚失是也虞注正也禮記玉藻而疑是精蠽之體疏謂正也楚語王弗是止理也荀子勸學使目非是無欲見也注謂正道也淮南脩務立是廢非注善也爾雅釋詁是則也說苑說叢是者非之尊也詩閟宮邦國是有箋是有猶常有也段借爲寔西周策是以用兵注實也淮南脩務貴是而同今古文爲此實爲策詩葛屨維是褊心禮記曲禮是識力左僖五傳必是時也論語夫如是詩關雎序疏是以者承上生下之辭廣雅釋言是此也白虎通宗族惟氏三族之不廢鄘勅後碑於氏憤懣之思以氏爲之又爲氏後禮親禮太史是右又爲昵荀子解蔽是其庭可以搏鼠又託名嘽誤讀字爾雅釋魚鱣是鮥注鰋屬也蓋江豚類字疑是鮥之誤是逐蠽韻連語聲訓釋名釋言語是嘽也人嘽樂之也是嘽雙聲古

支　齊　禔　安福也从示是聲易坎禔既平今本作祇京注安也鄭注謂祇之誤字小祉也方言十三禔福也又喜也漢書司馬相如傳中外禔福法言脩身立何如斯可以禔身段借爲祇史記韓安國傳禔取辱耳漢書作祇

支

莫 𦍌 楚艸也从艸是聲字林莫毋卽

齊

提 𢪏 超婁四夷之舞各自有曲从走是聲按周禮鞮鞻氏注鞮鞻四夷舞者所服也今時倡踢鼓沓行者自有扉許書無鞻字疑提婁者夷舞聲容之目周禮以鞮爲之未必如鄭所說也

支 佳 紙

徥 𢧐 從提行皃从彳是聲方言六徥行也字亦作促荀子脩身難進則也今本並作是又爲媞方言二凡細而有容謂之嫮或曰徥

霽

踶 𧾷 蹙也从足是聲聲類踶蹋也通俗文小蹋謂之踶莊子馬蹄怒則分背相踶李注蹋也吳都賦踶跂乎紲中劉注踶跂促遠皃今作狄跂

紙

諟 𧦠 理也从言是聲禮記大學顧諟天之明命注猶正也廣雅釋言六證諟誤也注諟亦審

齊

鞮 𩏦 革履也从革是聲周禮鞮屨氏注四夷舞者所屨也胡人履連脛謂之絡鞮如今靴也傳注方言四履褊者謂之鞮禮記曲禮

鞮屨素繶注無約之菲也又史記晉世家宦者履鞮又漢書韓延壽傳破甲鞮革馬上楊雄傳鞮鍪生蟻蝨注卽兜鍪也段借爲鼻接昭十六傳以鼓子爲鞮鞻是者聲鳥之彊羽也又疊韻連語王制西方曰狄鞮注鞮之言知也廣雅釋詁三鞮譬也四鞮譬也

齊

睼 𥉐 小視也从目是聲讀若珥瑱之頃眞是雙聲故寔亦作寘詩迎視也从目是聲讀若珥瑱之頃眞是雙聲故寔亦作寘詩

寘

翨 𦎫 鳥之彊羽猛者从羽是聲與翮略同周禮是氏注鳥翮也司農注讀爲翅翼之翅

支

篚 𥳇 黃蜀从竹是聲今之鎖匙字當以瑣篚爲之凡鎖者蜜張則閉篚以斂之則啟

質 陌 職

寔 宀 止也从宀是聲按字亦作寘是眞雙聲易坎姚信本寔于叢棘退疏禮置器物于地皆謂之寘文選齊竟陵文宣王行狀寘諸掌握注寘致也凡詩卷耳寘彼周行伐檀寘之河之干今谷風寘予于懷生民誕寘之隘巷周禮大司寇寘之圜土左文七傳狩焉寘此成十五傳盡寘諸城桓二傳寘其賂器于太廟晉語饋飧寘璧焉又寘鴆于酒愼語不如寘里革于訓楚語吾懲寘之於耳皆卽寔字又詩鹿鳴示我周行禮記中庸其知示諸斯乎亦卽寔字寘示雙聲或曰寘者寘之誤字訓置者値之借字寘直雙聲存參段借爲是周語容于故寔注故事之是也又爲是實爲裴公羊桓六傳寔來者何猶曰是

人來也西京賦寔爲咸陽薛注是也詩小星寔命不同傳訓寔是也又釋詁寔是也又釋言寔寔實敦實碩實簡寔寔實寔寔同聲損弁實維伊何箋實如實勞我心釋文本作寔禮禮記伯父實來注今文實作寔按禮記大學實能容之實不能容當從今本作寔皆以實爲之又爲實禮記坊記寔受其福西京賦寔蕃有徒又太元法訓實腹注實滿也或曰此寘之誤字

支

匙 𠤎 匕也从匕是聲字亦作提蘇俗所謂茶匙湯匙調羹飯杓曰匕劍曰匕首後漢隗囂傳奉盤錯鋋以鎚爲之

齊 紙 齊

禔 𥘅 衣厚皃與禔福字迥別

齊 霽

題 𩏭 頟也从頁是聲爾雅釋言額題也小爾雅廣服題定也禮記王制雕題交趾漢書司馬相如傳赤首圠題楊雄傳徒角摺題太元禔粉其題額又北山經石首之山有獸焉文題白身名曰孟極莊子馬蹄齊之以月題崔注馬額上當顱如月形者也轉注詩清人箋喬矛矜近上及室題釋文頭也淮南本經據槁槔題注頭也漢書楊雄傳璇題玉英注頭也又在上居前者皆得稱題左襄十傳舞師題

齊

騠 𩣑 駃騠也从馬是聲馬父慮母孟康曰駃騠生七日而超其母按贏性不擁腫則必駿

齊 嘯

騠 𩣑 彼不能行爲人所引曰騠檀从允从是聲按與提攜同亦疊韻連語

嘯

混 𣲘 水清底見也从水是聲詩谷風湜湜其止亦直也言形況字鄭箋湜湜持正皃則謂借爲是也

支

提 𢪏 挈也从手是聲詩抑言提其耳禮記曲禮長者與之提攜又提者富帶周禮田僕王提馬而走注猶舉也孟子孩提之童呉語建旌提鼓淮南要略提名責實俶眞提挈天地淺一手曰提管子輕重乙與天子提衡爭秩於諸侯注持也太元事豎子提壺注用也轉注周禮大司馬師帥執提司鐸注謂馬上鼓有曲木提持鼓立馬髦上故謂之提又爾雅太歲在酉曰攝提格古步天歌大角左右攝提星三三相似如鼎形段借爲趧史記周勃世家以旨案提文帝素策夏無且以藥囊提判軻又爲斯禮記少儀牛羊之肺離而不提心注

猶祀也又爲提荷子脩身不由禮則勃亂提慢注舒緩也又爲是太元元攡疑者提之注猶正也又爲策公羊僖十六提月六鷁退飛何休注提月邊也則謂僭爲隄鶂冠于王鉄家里用提陸佃注提零日也又重言形況字詩小弁歸飛提提傳安諦也管子心爲舌平毋提注謂有所揚舉也淮南說林提提者躬注安也又雙聲連語漢書地理志朱提之山音時左傳提彌明公羊作祁又發聲之詞廣雅釋訓提封都凡也西都賦提封五萬臣瓚曰提凡也漢書東方朔傳舉籍阿城以南盩厔以宜春以西提封頃畝蓋卽多凡之轉語舊說皆非也聲訓釋名釋姿容提地也管垂所持近地也否韻詩小弁叶斯提葛屨叶提辟捕刺引作媞非是

齊 支 緹 他弟切

帛丹黃色从糸是聲或从衣氏聲或祇禔字通用廣雅釋器緹赤也史記倉稽傳張緹絳帷正義厚縐也後漢應劭傳緹縐十重注赤色縐也緹縐謂蘇明之衣轉注周禮人赤緹用羊注纁色也又酒正四曰緹齊注成而紅赤如今下酒矣釋名緹齊色赤如緹也禮記禮運字亦作醍文字集略有醍酮字又夏小正緹縐傳緹者其實也假借爲雹詩何人斯祇攪我心或以祇爲之或誤作祇作祇東京賦祇吾子之不知言也薛注是也

齊 隄 都奚切

唐也从阜是聲字亦作隄禮記月令完隄防周書作雒隄唐注隄謂高爲之也荀子王制脩隄梁注隄所以防水爾雅釋宮隄謂之梁李注防也障也蜀都賦注大曰脽北山經隄山注或作院轉注淮南詮言瓶甌有堤注堤者瓶甌下安也以堤爲之轉注素問陰陽類論叶堤雌

東四十三名凡東之派皆衍東聲七賜切

寘 東 木也象形按从木象形讀若刺轉注爾雅釋木棟赤棟白者棟注亦棟葉細而岐鉅皮理錯戾好叢生山中中爲車轅白棟葉員而岐爲大木字亦作棟又廣雅釋蟲蠭蠭也又蟹蜆蜃也字亦作蝀作蜃作蠭

齊 帝 丁計切

象文王天下之號也从上束聲古文从一古文諸上字皆从一上按木訓上天也易益王用享于帝虞書肆類于上帝詩烈祖告帝命武湯周禮小宗伯兆五帝于四郊注蒼曰靈威仰大昊食焉赤曰赤熛怒炎帝食焉黃曰含樞紐黃帝食焉白曰白招拒少昊食焉黑曰汁光紀顓頊食焉黃帝亦于南郊按天文上元太微垣五帝座五星中元紫微垣北極五星第二爲帝星下元天市垣帝座一星轉注周書謚法德象天地曰帝西京賦同天號于帝皇數梁隱八傳詰誓不及五帝注軒轅顓頊高辛堯舜也書呂刑皇帝哀矜庶戮之不辜傳帝堯也禮記曲禮措之廟立之主曰帝爾雅釋詁帝君也別義周伯琦字原以此爲花蒂字象形與不字同意說雖不經然小象从東而缺其頤古文亦不類東形疑帝之本字禹爲商从口與后君辟同確假借爲定周禮瞽矇世帝繫小史帝繫世杜注書亦或爲奠讀爲定按帝奠定一聲之轉又爲亳呂覽過理宋王桀爲桀帝注當作亳此形近而譌又爲諦廣雅釋詁三帝諟也聲訓說文帝諦也白虎通號帝者諦也象可承也風俗通帝者任德設刑以則象之言其能行天道樂錯蔣讖呂覽下賢帝也者天下之適也呂覽詩文王叶帝易閟宮叶解帝呂覽下賢叶帝適轉音周書太子晉叶訾帝素琅琊刻石叶帝地解辟易晝

陌 莫 慕各切

莊也从艸从日在茻中茻亦聲按从日在茻中會意非从日从茻从日茻亦聲也木曰東艸曰莫轉注方言三凡草木刺人北燕朝鮮之間謂之莫或謂之壯

寘 莉 力至切

莫也从艸刺聲按當爲莫之或體今系于此

陌 棘 紀力切

側行也从走束聲詩正月謂地蓋厚不敢不蹐毛本作蹐誼略同

紙 策 楚革切

馬箠也从竹束聲按束亦聲假借爲積說文一曰藏也廣雅釋詁四策聚也謂聚積又爲束爲莫廣雅釋器石鉄謂之策又爲竹廣雅釋親策口也

陌 迹 資昔切

步處也从辵亦聲或从足責聲籀从束貴唐李陽冰云蔡中郎以豐同豐李丞相持束作亦謂小篆迹字孙字改从亦省皆謬說也今隸于此字亦作蹟作跡小爾雅廣言跡踏也廣雅釋詁三蹟迹也又蹟止也詩河水念彼不蹟傳不蹟不道也周禮迹人注迹之言跡知禽獸處論語不踐迹管子宙合猶迹求履之憲也莊子天運夫迹履之所出而迹豈履哉楚辭悲回風見伯夷之放迹注行也天問昏微遵迹注道也漢書季布傳迹且至臣家注謂尋其蹟迹也楊統碑勳速藐矣老子善行無徹跡論衡奇怪跡者基也假借重言形況字方言十迹迹木安也注迹迹履皆往來之皃聲訓釋名釋言語跡積也積累而前也古龍老子巧用叶迹謫策解荀子賦叶陸狄敵迹適莊子知北遊叶迹虐楚詞悲回風叶積聲策迹適悠益釋轉音楚詞卜居

叶韻　蹟

諫 㫃 數諫也从言柬聲謂數其失以諫經傳皆以刺爲之傳注廣雅釋詁曰諫責也段借爲柬聲馬也从支柬聲與从束之敕敕字从欠从束之敕字皆迥別按字亦作簡作揀公羊定八傳臨南縣馬釋文本又作揀

陌 寘

敕 㫃 別按字亦作勅君殺大夫曰刺刺直傷也从反从束亦聲字亦作勅與从束之刺音義迥別爾雅釋詁刺殺也周禮司刺掌三刺三宥三赦之法左成十六年經刺公子偃注齊殺大夫皆言刺偃廿八傳公子買戍衛不卒戍刺之按晉語刺恢公於高梁孟子是何異於刺人而殺之秦策無刺一虎之勢刺亦殺傷之名惟魯春秋書法以加大夫耳又考工冶氏與刺重三鋒注謂援也盧人刺兵欲無蝨汪矛屬又車人爲耒注刺耒下前曲接耜者儀禮士相見禮庶人則曰刺草之臣按字亦作此轉注更記封禪書刺六經中作王制索隱謂采取之也漢書丙吉傳至公車刺取注謂探候之也漢官儀刺史行郡國省察政教黜陟能否斷理寃獄也字亦作鬣管子侈靡深鬣之毋涸注謂探其深情常合見之又釋名釋書契書衡刺書以筆刺紙簡之上也下官刺曰長刺長書中央一行而下也又曰爵里刺書其官爵及郡縣鄉里也又史記酷吏傳刺骨索隱至也段借爲諫廣雅釋詁二箴箴也齊策面刺寡人之過者注舉也詩關雎序下以風刺上爾雅釋訓刺素食也又爲責詩瞻卬天何以刺又爲斯荀子富國刺中殺注絕也又爲策方言十三凡草木刺人自關而西謂之刺爾雅釋草棘刺音義詩邶燕燕毀我叔刺結閉畢衛

陌

策 㫃 馬箠也从竹束聲廣雅釋器策箠也考工記輈人軫前十尺而策半之禮記曲禮則僕執策立于馬前左文十三傳繞朝贈之以策襄十七傳左師爲己短策漢書王褒傳僦賃長策而馭宇內又莊子齊物論師曠之枝策也注枝也遊天台山賦振金策之鈴注錫杖也轉注晉語天策焯焯注天策星一名傳說段借爲焚柔策鉆龜數策注蓍也易繫辭乾之策史記玉帝紀迎日推策集解數也又禮記仲尼燕居田獵戎事失其策注謀也呂覽簡選此勝之一策也注謀術也又爲諫廣雅釋詁二箴箴也又爲敕莊子達生元端以臨牛策李注木檛也又爲冊周禮內史則策命之注以簡策書王命儀禮聘禮記百名以上書于策禮記中庸布在方策後漢光武紀策書者編簡也其制長二尺短者半之書孔序疏策長二尺四寸左氏春秋序疏單執一札謂之簡連編諸簡乃名爲策荀子大略受天子一策注策編竹爲之後易之以玉虢都賦閬玉策于金縢注玉牒也又爲策方言二策小也术細枝謂之杪燕之北鄙朝鮮洌水之閒謂之策聲訓釋名策書敕令於上所以驅策諸下也吾論篇孔子迭用叶迹論策解僞武韜叶策敕

陌 寘

責 㫃 求也从貝束聲俗字作債周禮小宰聽稱責以傳別司農注稱責謂貸子左昭二十傳薄敛已責管子輕重乙使無券契之責漢書淮陽憲王欽傳稱言負責數百萬注謂假貸人財物未償者段借爲賃穆天子傳債事受載按賃之誤字又爲諫孟子人之易其言也無責耳矣按數其失也又爲謫書金縢是有不子之責于天按前也又爲績按責任之責當爲事功勤紹意或賃字之誤借賃爲任與

陌

涑 㫃 小雨零皃从水束聲與束聲之速齡字迥別按涑涑雨聲也字亦作簌

錫

狄 㫃 赤狄本大鴻从犬亦省聲按赤當作北从亦省者小篆之誤人民爾雅九夷八狄禮記明堂位五狄之國王制北方曰狄衣羽毛穴居正義引李巡爾雅注五狄者一月支二穢貊三匈奴四單于五白屋按三經之數不同而爾雅各本又不同疑五狄據漢時而言八狄六狄夏殷周亦異難凡定也段借爲翟廣雅釋器狄剔也周禮內司服揄狄闕狄禮記樂記干戚旄狄以舞之衰大記狄人設牖注染夷之幾者書顧命狄設黼扆綴衣傳下士也左昭廿二傳劉狄字伯翁疑借翁爲鶲也或曰地行鼠曰蚡狄借爲迹也又爲獻詩料木狄彼東南又爲逖詩瞻卬舍爾介狄又爲躑禮記樂記狄成滌盪之音作往往來疾皃也疏謂敔字失之又疊韻連語王制西方曰狄鞮周禮象胥蹏狄即敔也非是廣雅釋詁四驛也又重言形況字荀子非十二子狄狄然注讀爲趯又託名帳說字海外南經狄山一曰湯山又世本共鼓貸狄宋注黃帝二臣名也又史記殷本紀契母曰簡狄亦作易邊又爾雅釋木狄臧樸釋獸麋絕有力狄聲訓說文狄之爲言淫辟也廣雅釋詁三狄敗也釋言辟也白虎通禮樂狄者易也辟易別也否韻詩君子偕老叶狄鬒揥卬叶刺狄荀子賦叶隘狄敵迹適

禘 㫃 諦祭也从示帝聲周禮曰五歲一禘按許引禮緯文爾雅釋天禘大祭也漢儒說禘有三有郊祭之禘禮記祭法有虞氏禘黃帝而郊嚳注此禘謂祭昊天于圜丘也喪服小記不王不禘注謂祭天詩長發序玄王禘郊祭天是也有殷祭之禘五年再祭舉以孟夏與三年孟冬之祫異詩酌序王禘大祭也大于四時而小于祫是也有時祭之禘禮記王制夏殷禘也周以禘爲殷祭更名春祭曰祠郊特牲春禘注當爲礿按經傳凡禘郊連文者言祭天之禘禘祫連文者言殷祭之禘若春秋所書之禘嘗僭其名耳三傳注家皆以大祭釋之此曲說非通義論語或問禘之說子曰不知也段借爲諦廣雅釋詁三諦諟也聲訓白虎通宗廟禘之爲諦也序昭穆諦父子也說苑修文禘者諦其德而差優劣也舊唐書引禮記盧注禘帝也事尊明帝故曰禘左

閔二年吉禘貫注禘者德也審諦
昭穆遷主遞位孫居王父之處

寘 審 審 語時不曾也从口帝聲讀若檷今偏傍作諦舊譌篇不曾多也按適相敵之詞曰審不審猶云不但書多士爾不克不有爾土無逸不審不敢含怒素誓不審如自其口出左傳吾謀適不用也以適爲之詩秩秩斯干無相猶矣箋猶謀也毛傳猶圖也鄭箋猶道也以猶爲之孟子奚翅食重以翅爲之段借爲諦說文一曰諟也

寘 諦 諦 審也从言帝聲字亦作禘方言六諦審也廣雅釋詁三諦諟也段借爲蔕荀子禮論哭泣諦號

寘 締 締 結不解也从糸帝聲小爾雅廣言締閉也過秦論合從締交注連結也吳都賦締交翩翩楚辭九章紛總總而申締古韻楚詞叶解緘

陌 蔽 蔽 以穀蒸馬置荁中从艸敝聲以穀曰餘以芻曰荁與餧字俗作敝者通別

陌 嘖 嘖 大呼也从口責聲或从言字亦作譄按大呼者啻字之訛此字當訓爭言也左定四傳嘖有煩言荀子正名嘖然而不類段借爲積易繫辭傳聖人有以見天下之賾又探賾索隱鄭注初也京注情也疏謂幽深難見九家本以賾爲之太元元攡陰陽所以抽賾也小爾雅廣詁賾深也字亦作譄廣雅釋言譄情也又爲幘督郵班碑譄意五業又爲諫廣雅釋詁二譄讓也又爲謫怒也又重言形況字爾雅釋訓嘖嘖鳴也

陌 齰 齰 齒相值也从齒責聲按整齊之意與嶄同讀左定九傳晉幘而衣裡製注謂齒上下相值也今本以幘爲之段借爲齰說文一曰齧也昔

寘 簀 簀 牀棧也从竹責聲爾雅箸謂之第小爾雅廣服簀牀第也廣雅釋器簀杠也方言五牀齊魯之間謂之簀注牀版也禮記檀弓大夫之簀與史記范雎傳卷以簀素隱謂蒻秋之薄也後漢袁術傳注簀第也謂無苫席也按簀如今北道以蒙駱荐牀古人質素如此後加以席其席亦謂之簀牀亦謂之簀者皆所謂轉注也詩洪奧綠竹如簀傳積也按密如簀耳非借爲積段借爲績維南說山死而朱其招簀古龜詩洪奧叫簀錫璧

寘 賾 賾 幽深也从貝責聲按羊相拄也夏小正三月緜羊傳羊有相逐之時其類緜緜然記變爾或曰撦拽也按撦即拽字逐者羊性羣當配合之時則牡相逐也非牴觸字二說一意

寘 賾 賾 疑積也从羊責聲按羊相拄也夏小正三月緜羊傳羊有相逐之時其類緜緜然記變爾或曰撦拽也按撦即拽字逐者羊性羣當配合之時則牡相逐也非牴觸字二說一意

陌 嘖 嘖 不類段借爲積易繫辭傳聖人有以見天下之賾又探賾索隱鄭注初也京注情也疏謂幽深難見九家本以賾爲之太元元攡陰陽所

寘 積 積 聚也从禾責聲按禾穀之聚曰積詩良耜積之栗栗周禮大司徒令野脩道委積注少曰委多曰積皆所以給賓客遺人掌邦之委積疏三十里宜委五十里宜積司儀主國五積牛人共其牢禮積膳之牛左傳三十三傳居則具一日之積注芻米禾薪漢書刑法志完者使守積轉注小爾雅廣詁積聚也廣雅釋詁四積重也字亦作積坻君積積也禮記儒行不斬多積注或爲貨楚語無一日之積注積儲也列子湯問聚粟積而禁之大戴子張問入官源泉不竭故天下積也注謂歸凑也太元元衡積多財荀子脩身不窮而通者積焉注謂變也解蔽私其所積注習也莊子天道運而無所積釋文調積滯不通淮南兵略積弩陪後注連弩也以素爲裳辟感其哭中新序積竹刺杖者騶蹇少年杖也段借爲積寶爲訓公羊莊十七傳藏積也注積衆多也失之周禮羊人凡沈辜侯禳禦積注故書爲賜漢書量錯傳屯則卒積死又託名標識字書禹貢導河積石山名又論衡量知篇銅未鑄鑅曰積石古韻詩公劉叶場柏何中韻島唐賦叶積益楚詞悲回風叶積鑿策迹適悠益釋

陌 幘 幘 髮有巾曰幘从巾責聲方言四幞謂之幘巾後世亦名承露冠無幘至秦乃加武將首飾爲絳帕以表貴賤漢文後上下羣臣皆服之按元帝額有壯髮不欲使人見始進幘服之然尚無巾如今半頭幘而已王莽無髮乃施巾故話曰王莽禿幘施屋段借爲簀左定九傳晉幘而衣裡製注幘猶簀也下齊倉皚然也或曰狹陝折其後也急就篇注幘箱髮之巾所以整嬉髮也常在冠下或單著之續漢輿服志謂者皚也頭首嚴皚也

陌 磧 磧 水渚有石者从石責聲三蒼水中沙堆也漢書元帝紀注吳越謂之磧中國謂之磧吳都賦觸其磧礫而不窺王褒者注淺水也又沙石皃段借爲韻連語上林賦下磧歷之坻注不平也郭曰阪名也又託名幘識字水經江水注上磧山名也仲雍謂之大小竹磧也

寘 漬 漬 漚也从水責聲考工鍾氏淳而漬之注猶染也詩楚茨濯濯柔剛削老弱之遺病注遺亦病也又爲骴禮記曲禮四足曰漬注謂相漚汙而死也非

陌 嫧 嫧 齊也从女責聲方言十婥嫧好也廣雅釋詁一嫧善也蓋整齊脩飭之意

錫 績 績 緝也从糸責聲爾雅釋詁纘也詩七月八月載績轉注爾雅釋詁功也又業也又事也又成也字亦作勣聲類勣功也書堯典庶績咸熙詩文王有聲維禹之績左昭元傳遠績禹功按迹也績也左莊十一傳大弁曰敗績梁成五傳伯尊其無績予魯語男女效績孟子漢書都君咸我績皆騶恐皇輿之敗績皆韻詩七月叶鶡績文王有聲叶績辟殷武叶辟績適解離騷叶隘績

錫 **逖** 敕狄切

遠也从辵狄聲古文从易聲易淡其血去逆出書收誓逖矣西土之人詩舍爾介狄以狄爲之左傳豈敢離逖史記司馬相如傳逖聽者風聲段借爲鬄詩用遏逖方左僖廿八傳刑逖王慝又重言形況字楚辭悲回風注逖逖欲利兒又託名標識字古今人表簡逿楚辭史記作狄淮南作翟

陌錫 **適** 施隻切

之也从辵啻聲適宋魯語按方言一適往也宋魯語也書盤庚民不適依居呂刑上刑適輕下服詩四月爰其適歸儀禮大射儀降適阼階下周禮小行人使適四方禮記內則以適父母舅姑之所左昭十五傳氏知所適論語子適衛又儀禮喪服注凡女行于大夫以上曰嫁行于士庶人曰適人段借爲敵禮記雜記大夫計于同國適者儀禮士相見禮適者曰論語無適也史記周勃世家與戰卻適荀子君子四海之內無窓禮告無適也又儀禮士喪禮死于適室注正寢之室也詩伯兮誰適爲容傅主也漢書杜欽傳此必適妾將有爭寵相害注謂正后也又爲嫡廣雅釋詁一善也三蒼悅也呂覽適音何謂適衰音之適也明理其風雨則不適注時也大樂寒暑適注和也重已校聖人必先適欲注猶節也修樂此六者非適也注中適也適威不能用威適注宜也適理不適也注動中禮儀之謂適處方其石攝其一剝適之注猶等也鶡冠子環流氣之告人者謂之不適荀子法行瑕適並見情也注適玉之美澤調適之處也史記日者傳戴敬不熟不能適索隱猶詞也素問離合眞邪論適而自護注調適也又書大傳一適謂之攸好德注猶得也按皆整齊美好之意又爲謫禮記昏義適見于天注適之言責也史記天官書日月星適集解災變咎徵也詩殷武匪解于懷適韓傳數也又爲誅孟子人不足與適也注過也方言十三適倍也廣雅釋言適悟也又爲積儀禮喪服記適傳四寸出于衰注辟領也又爲嘗秦策疑臣者不適三人又疊韻連語周禮遂師注磨者適歷疏分布稀疏得所名爲適歷也又重言形況字莊子秋水適適然釋文驚視自失皃又單辭形況字鬼谷子事有適然注有時而然也古謁詩北門叶適益謫殷武叶辟績適解楚詞九辨叶適惕策益悲回風叶積擊策迹適愁益釋呂覽下賢叶帝適荀子賦叶監狄敵迹適

錫陌 **蹢** 丁歷切

蹏也从足啻聲詩漸漸之石有豕白蹢爾雅釋獸四蹏皆白豵廣雅釋獸足也字亦作蹄別義賈侍中說足垢也段借爲擿莊子徐无鬼齊人蹢子于宋者釋文投也又雙聲連語說文蹢住足也從足適省聲或曰蹢躅易姤羸豕孚蹢躅釋文不行也字亦作躅禮記三年問蹢躅爲釋文不行也荀子禮論作躅注以足擊地也古詩沈吟聊躑躅司馬紹統詩躑躅陸機詩躑躅千畝田躑躅怒也通俗文罰罪曰謫左傳昭七傳以自取謫于日月之災注譴也三十一傳日始有謫注

錫 **敵** 徒歷切

仇也从攴商聲爾雅釋詁一匹也廣雅釋詁一耦也秦策四國之兵敵侔強弱等也楚語且夫自敵以下注體敵也周語敵國賓至注位敵也禮記玉藻敵者不在又左文六傳敵惠敵怨孟子仁者無敵經傳多以適爲之又廣雅釋詁一敵正也三主也釋名嫡敵也與匹相敵也經傳多以適以嫡爲之轉注爾雅釋詁當也左文四傳敵王所偪哀十五傳敵子路秦策隣國敵也注讎也獨斷卻敵冠監門衛士服之古龜老子元用叶賢敵武韜叶策敵荀子賦叶監狄敵迹適轉音家語觀周叶死敵管子國蓄叶敵詘

錫 **鬲** 郎擊切

適省聲按啻聲

陌錫 **麴** 居六切

麥甕屑也十斤爲三斗从麥啻聲廣雅釋器麴糗也按蠒麥未簏麩與麵并者

錫 **楅** 方逼切

尸楅也从木畐聲讀若逼爾雅釋宮檐謂之楅注屋相也按亦曰楣曰楹凡楅皆鄙檐雨水所適處故曰楅門前之楅則

變氣也又成十七傳國子謂我齊語桓公擇是穿功者而謚之周謂秦師必有謚史記屈賈傳又以適去漢書食貨志故吏皆適令伐棘以適爲之段借爲謫小爾雅廣言適責也方言十適過也南楚凡相非議人謂之適詩北門室人交偏適我左桓十八傳公適之列子力命不適謚發後漢王符傳討適物情齊訓廣雅釋詁一適責也古韻詩北門叶適益謚老子巧用叶迹謫策解轉音文子精誠叶適出

齊陌 **禘** 特計切

禘也从示帝聲詩斯干載衣之禘黃裳詩以禘爲之

錫 **滴** 都歷切

水注也从水啻聲列子力命若何謂滴釋文流落皃或作滴滴亦重言形況字

齊陌錫 **摘** 陟革切

指果樹實也从手啻聲廣雅釋詁一取也轉注詩君子偕老傳摘所以摘髮也列女傳母儀舒而無窮者摘也列子黃帝摘矢復發又後漢光武紀聽聲盜自相糾摘注猶發也以適爲之禮郊傳注摘投也段借爲擿說文一曰指近之也又爲嫡按舞賦摘齊行列辟摘刺君子偕老叶狄悉揥皆

錫 **嫡** 丁歷切

嫡媵也从女啻聲謹飭之意按嫡媵猶蹢躅雙聲連語段借爲敵詩江有汜序嫡能恥過也釋文正夫人也廣雅釋詁一嫡君也釋名鴟敵也與匹相敵也經傳皆以適爲之左傳卷首注明始適夫人也故敵之子爲嫡子公羊隱元傳立適以長不以賢漢書五行志適庶數更宣帝紀又賜

齊 **鏑** 丁歷切

功臣適後注適孫嗣者也

矢鏃也从金啻聲通俗文鐵鏃曰鏑字亦作鏑廣雅釋器鈚鏑鏑也史記匈奴傳作鍭索隱韋昭曰鏑前也射雉賦馥焉中鏑適

秦論銷鋒鏑聲訓鋒名矢又謂之鏑鏑敵也言可以禦敵也

陌 **擿** 𢵦者 投擲也从手適聲字亦作摘詩君子偕老象之揥也傳所以摘髮也字亦作擲莊子胠篋擿玉毀珠史記刺客傳以擿秦王管子宙合擿則擊注擿擿鼓聲猶鐸鞳也按擿擿非雙聲亦非疊韻與踔躇不同段借爲摘淮南本經擿蚌蜃注猶開也又漢書趙廣漢傳其發姦擿伏如神注謂動發之也劉向傳乃著疾讒擿要救危注謂指發之也孫寶傳擿歘以揚我惡注謂挑發之也廣雅釋詁一擿語也二倚遠也戲也又爲逆文賦意徘徊而不能擿投遠也

丿十九名凡丿之派皆衍丿聲 余智切

齊 **丿** 𠂤也明也象𠂤引之形虒字从此

支 **虒** 委虒虎之有角者也从虎丿聲段借爲輸按太元止車縻其虒注輸也字亦作𧰼又爲騀按左昭八傳晉侯方築虒祁之宮虒祁者騀祁也後因以爲地名在今平陽府曲沃縣西水經注汾水逕虒祁宮北有故梁截汾水中凡三十柱柱徑五尺蓋平公時物也又雙聲連語左襄十傳狄虒彌古今人表作斯

支 **厎** 山 山石平也从厂氐聲讀若砥

支 **觭** 角也从角奇聲

齊 **嘒** 聲也从口惠聲

支 **趡** 走虒聲讀若池

齊 **遞** 更易也从辵虒聲爾雅釋言迭也小爾雅廣詁更也廣雅釋詁三代也按此字本訓當爲遰也加今言驛遞也古今字遰必按程更替故轉注爲迭代之誼齊策六國之遞甚也楚辭招魂二八侍宿射遞代些呂覽先已許術遞用上林賦族居遞奏舞賦合場遞進段借爲迆管子入國篇枯握遞注著也按實借爲貤曲也莊子庚桑楚終日握而手不開

齊 **蹏** 足也从足虒聲字亦作蹄易說卦爲薄蹄爾雅釋畜騵駃提蹄斯穀梁昭八傳馬候蹄莊子馬蹄可以踐霜雪司馬注馬足甲也轉注莊子外物蹄者所以在兔釋文兎罟也係其腳故曰蹄也又淮南脩務墨子跌蹄而趍注蹄趍走也段借爲踶禮記月令注相蹄齧也趍注蹄趍走也又叠韻連語漢書武帝紀上林虩氏餘郊祀志作虩按磍虩怪石也虩卽厓字

支 **鸝** 鸝黃也从鳥虒聲爾雅釋鳥鸝須縣注以鳧而小青中𦙍刀方言八野鳧其小而好沒水中者謂之鸝鸝按聲鸝亦叠韻連語其大者曰鵾鵾

紙 **觭** 角頃也从角奇聲

支 **榹** 槃也从木虒聲承水器急就觴杯槃匙箸注匙箸如桃而小不解枝夏小正梅杏桃桃則華以桃爲之

支 **褫** 奪衣也按奪衣也从衣虒聲讀若池易訟終朝三褫之注奪也紙 解也鄭本作拖雪賦念解佩而證紳傳注吳都賦魂褫氣橫而自踢跌者注奪也

齊 **鼮** 鼮鼠也从鼠虒聲爾雅鼷鼠注夏小正曰鼷鼬則穴按鼷部鼬今黃鼠狼也當从鼠注作鼷矣鼷鼠亦曰鼷鼠惟南時則注田鼠鼷鼠也弟虒聲相近

支 **鼷** 鼷鼠也从鼠奚聲

紙 **慧** 低慧不憂事也从心虒聲

支 **漪** 水出趙國襄國東入渭从水虒聲在今直隸順德府邢臺縣至朝平入渭水

齊 **繀** 繫繀也从糸虒聲按繫繀疊韻連語惡絮也與絓略同亦謂之語埤蒼制繀亦紙字亦作繀按亦作絲繀

齊 **鎞** 器也从金虒聲

乁二十二名凡乁之派皆衍乁聲弋支切

支
𠂤
流也从反𠂇指事讀若移經傳多以地以施以侈爲之

支
紙
氏
巴蜀名山岸脅之堆旁著欲落墮者曰氏氏崹聞敎百里象形𠂤聲楊雄賦響若氏階按許說此字非也因小篆橫視似隸書山而傳會之耳本訓當爲木本汗簡引石經作𠙵巾一象地緣曲子地下者象根出於地上者象由榦小象象古文之形艸之始爲生木之始爲氏貫卽氏字等字柢字亦卽氏字後人加一以象地爲氏復于地下引而深之爲孚俗又加木傍爲柢或加土傍爲坻踵事而增分其音讀遂不可復正矣轉迭爲姓氏蓋取水源木本之誼左隱八傳胙之土而命之氏鄭駁許五經異義氏者所以別子孫之所出也周禮干注凡言氏者世其官也白虎通所以有氏者何所以貴功德賤伎力或氏其官或氏其事鬪其氏卽可知其德也字亦作訑楊君石門頌建定帝位以漢訑焉古或以是爲之漢張遷碑張是輔漢儀禮覲禮大史是右此段借也段氏玉裁反謂姓氏之氏其正字當作是乖踏不可從段借爲阺說文引解嘲響若氏隤氏氏二音古不甚別或字本作氏許據說文作氏亦難肊定也又爲是賓爲紫犬戴記氏產青陽及昌意後漢李雲傳五氏來備蓋約舉書洪範曰時五者來備文也又託名螺識字漢書韋元成傳破東胡禽月氏注讀曰支燕支華言后夫人也

馬
也
女陰也象形秦刻石亦象形按皆𠂤聲許說此字必有所受然是俗說形意俱乖知非經訓此字當卽匜字後人加匕耳說文匜似羹魁柄中有道則也正本字象形从𠂤會意𠂤亦聲三禮圖引梁正禮圖匜受一斗流長大寸漆赤中諸侯以象飾天子以黃金假借爲助語之詞詩殷武允也天子江有汜其後也悔野有死麕無使尨也吠顙氏家訓也是語已及助句之解按亦與邪字通用論語子張問十世可知也又其從之也荀子正名其求物也養生也粥壽也又與令通用毛詩艿也二字他書所引或互易鐘鼎款識載祭檀一奉斤一權也字作𠂤斤也字作殷石鼓文汧殹沔殹今同聲邪今也一聲之轉又也形與匕相似說文連鼓柂施馳陁六文皆从也聲按嘗从匕聲轉寫之誤古聲讀可證也今分系隨部

支
紙
迤
似羣魁柄中有道可以注水从辵也聲按卽也字之或體今附于此沃盥器也凡沃盥承水者杅抱而注之者匜盛所棄水者梁儀禮公食禮粱匜在東堂下既夕禮兩杅粱匜左傳廿三傳奉匜沃盥禮記內則牟敦匜匜則亦可爲注酒之用

支
祇
祇
地祇也从示氏聲與赤縪之从示从氏祗稽之从衣从氏皆迴別尸子天神曰靈地祇曰祇書傲子今版民乃攄竊神祇之儀輊牲用周禮大司樂及土示大宗伯當建邦之天神人鬼地示之禮以示爲之月眡柔祇雪凝注地也段借爲坻易復

言形況字後漢蔡邕傳注泜泜齊皃按與坻忯略同

紙
抵
側擊也从手氏聲與从氏之排抵字別蓀策抵掌而談注據也段借爲擿後漢黃瓊傳注抵投也又爲疢管子國蓄前有萬乘之國而後有千乘之國謂之抵國按病也又爲楮中山策臣抵罪注當也按猶受也又爲郯爲底㠯覽無義抵公孫與泜主也方言一抵飲會也

紙
紙
絮也一曰苫也从糸氏聲按緻絮一結也造紙防于漂絮以篚荐而成之後漢蔡倫造意用樹膚麻頭及敝市魚網爲之今亦用竹質木皮其細者有緻密竹簾荐焉按字與从氏之絲泜字小別聲訓釋名釋書契紙砥也謂平滑如砥石也

支
蚔
蚳
蟲也从虫氏聲蠆蟲整人者與从氏之蝭子字迴別孟子齊大夫蚔蛙以爲名別義字亦作眡爾雅釋魚貝餘眡黃白文李注餘蚔貝甲黃爲貨白爲文彩西山經文貝郭注餘泉蚔之類也

紙
坻
坻
著也从土氏聲箸頓爲底據許書與泜略同字與从氏之泜迴別左昭廿九傳物乃坻伏服注止也今隸从氏段借爲阺陵阪也文選解嘲響若坻隕許書引作坻或作坻與阺同聲段借

齊 **堤** 滯也从土是聲按當爲坻之或體與从阜之隄唐字迥別假借爲隄淮南詮言瓶甌有堤注堤瓶甌下安也

支 **軝** 長轂之軝也以朱約之按以革約之而朱之从車氏聲或从革即所謂軎也轂末也小穿也與从氐之車後字迥別詩采芑烈祖約軝錯衡按轂長二尺九寸又千分寸之三百三十三其約者一尺八寸又千分寸之二百二十二是之謂軝周禮大馭右祭兩軹以軹爲之故書字作軝氏幵一聲之轉轉注方言九輪韓楚之閒或謂之軝

支 **貤** 重次弟物也从貝也聲按與乀略同字俗作貤廣雅釋詁一貤益也漢書武帝紀受爵賞而欲移賈者無所流貤注今俗猶謂凡物一重爲一貤也上林賦貤邱陵注延也

馬 **灺** 燭燼也从火也聲曲禮謂之跋弟子職謂之堲堲者燼之灰也跋者燼之足也

紙 **弛** 弓解也从弓从也按也聲或从虒聲字俗作弛廣雅釋詁二弛緩也四置也又弛舍也禮記曲禮弛弓尚角襍記一張一弛疏謂落弦左襄十八傳乃弛弓而自後縛之楚辭謬諫弧弓弛而不張轉注爾雅釋詁弛易也按怠緩即慢易借易爲敭上文平均夷弟易也矢弛也弛易也一義引申相承注相延易謂借爲流貤之貤失之郝氏懿行謂借弛爲施借易爲移尤非又周禮大司樂令弛舞注釋下之大司徒四曰弛力注息繇役也小宰斂弛之聯事杜注讀曰施非禮記樂記庶民弛政注去紂時苛政也坊記君子弛其親之過注猶棄忘也左昭三十二傳弛周室之憂注猶解也莊廿二傳弛于負擔注去離也穀梁襄廿四傳弛侯注廢也魯語文公欲弛孟文子之宅注毀也論語君子不弛其親釋文落也西京賦城尉不弛柝注弃也漢書武帝紀跅弛之士注放廢不遵禮度也素問刺要論病熱而筋弛注猶縱緩也又爾雅矢弛也注放也謂弓張而矢弛叚借爲貤禮記孔子閒居弛其文德注施也按延也猶流也詩作矢矢弛雙聲轉音楚詞九辨叶偕毀弛

寘 **地** 元气初分輕清易爲天重濁会爲地萬物所陳列也从土也聲籀文从土从阜象聲象說文讀若弛象也一聲之轉按地在太虛正中大氣舉之故不陊其形沙土山海合爲一丸圓周九萬里其厚當得二萬八千六百三十六里有奇今中國所居之地面在東北一小隅大戴記曾子曰如誠天圓而地方則是四角之不掩也參嘗聞之夫子曰天道曰圓地道曰方易坤至靜而德方此其指也保傅篇下無取于墜淮南有墜形篇無極山碑與兕墜俱生管子山權數故天毀坐凶旱水跌字亦作墜作坐春秋元命苞立字土力於一者爲地爾雅釋地釋文土乙力爲地皆因俗隸妄說叚借爲啻亦發聲之詞漢書丙吉傳西曹地忍之注地亦但也語聲之急耳

按與用第特徒等字皆同又爲諦廣雅釋詁三地諟也又爲地廣雅釋室地離也此地之形近而誤聲訓廣雅釋詁一地大也釋名地底也其體底下載萬物也又地諦也五土所生莫不審諦也爾雅釋地釋文地旣也諦也應變施化審諦不誤春秋元命苞地者易也言養物懷任交易變化含吐應節春秋說題辭地之爲言媲也承天行其義也古韻詩斯干叶地禓瓦韓非揚權叶地解又叶地賜益秦琅琊刻石銘叶帝地僻辟易晝轉音易繫詞下叶地宜禮記禮運叶地義楚詞天問叶歌地橘頌叶過地管子五行叶地離周書武寤叶地化文子道原叶下地又叶嘏地

支 紙 **酏** 黍酒也从酉也聲一曰甜也賈侍中說酏爲鬻清按字亦作醢稀者爲酏厚者爲餈周禮酒正四曰酏注今之粥內則有黍酏酏飲粥稀者之清也禮記內則饘酏注粥也粉酏注當爲餰以與稻米爲酏注當從餰周禮醢人酏食糝食注餈也司農注酏食以酒酏爲餅穆天子傳脯棗酏注酏粥清也

嶲十三名凡嶲之派皆衍嶲聲 戶圭切

齊 紙 **嶲** 周燕也从隹中象其冠也尚聲按按嶲者周曰燕越曰嶲猶雅者楚曰烏秦曰雅也古嶲而隻三字聲相轉漢書越嶲注又音髓一曰蜀王望帝姓其相妻慙亡去化爲子嶲鳥故蜀人聞子嶲鳴皆起云望帝按元鳥古所重特製燕乞嶲三字皆象形叚借爲規禮記曲禮立視五嶲釋文車輪轉一周爲嶲字亦作轎又爲鄯公羊僖廿六年追齊師至嶲又託名幖識字王君鄉道碑西與蜀郡青衣越嶲通界誤作嶲

陌 **讙** 言壯皃廣韻引說文自是也一曰數相怒也从言嶲聲讀若晝

支 **韉** 緌也从革嶲聲此當爲挽以上車之革

齊 **觿** 佩角銳耑可以解結从角嶲聲詩芄蘭童子佩觿傳成人之佩也禮記內則小觿金燧注觿皃如錐管子白心若有適觿解

齊 **酅** 東海之邑从邑嶲聲按漢酅亭在今山東青州府臨淄縣東左莊三傳紀季以酅入于齊僖廿六公追齊師至酅叚借爲崖左僖廿八傳楚師背酅而舍注邱陵險阻者

紙 **癟** 創裂也从疒嶲聲廣雅釋詁二裂也別義說文一曰疾癟

齊 **⿺尢嶲** 尰尰也从尢从爪嶲聲跛不能行爲人所引

齊 懠 有二心也从心齎聲廣雅釋詁三離也晉語懠民國移心焉楚語民之情爽不懠貳者字亦以攜爲之

齊 攜 提也从手巂聲公羊襄廿七傳攜其妻子淮南覽冥相攜于道注引也字亦誤作攜作攜假借爲懠左僖七傳招攜以禮廿八傳不如私許復背衛以攜之周語百姓攜貳周書謚法怠政外交曰攜古韻詩板叶倪圭攜

支 嬛 愚戇多態也从女巂聲

齊 攜 讀若隆按鸛鳥亦曰鵻

齊支 繏 維綱中繩从糸巂聲讀若畫或讀若維按維當作絓太元樂絕其繏注絓也轉注思元賦繏幽蘭之秋華兮注係囊之繩也引說文繩維綱中繩舊注系也廣雅釋器帶也

支 蠵 大龜也以鳴者从虫巂聲司馬相如說从鼻聲卽爾雅

齊 蠵 十龜之靈龜字林大龜似狶也東山經深澤其中多蠵龜注背蠵大龜也楚辭招魂露鴈臛蠵漢書揚雄傳扶靈蠵東京賦淵游龜蠵吳都賦捫蠵轉注天文西方七宿黃蠵三星在參口中如蘂

說文通訓定聲 壹 解部第十一

支鑴 鐻也从金巂聲大盆之名轉注廣雅釋器鑴鼎也別義字林鑴大鐘也段借爲觿廣雅釋器鑴錐也周禮眡祲三曰鑴注謂日旁氣刺日也按司農注詞四面反鄉如暈狀則謂借爲規或爲攡或爲遹

兮二名凡兮之派皆衍兮聲 胡醯切

齊 兮 語所稽也从丂八象气越亏也廣雅釋詁四兮詞也禮記大學斷斷兮詩南叵未幾見兮伐檀河水清且漣猗以狩爲之老子淵兮似萬物之宗河上本作乎古亦多以也字假字爲之

齊 盼 盼 恨視也从目兮聲孟子使民盼盼然注勤苦不休息之兒亦重言形況字丁音作胖按猶屑屑也

醯一名 呼兮切

齊 醯 酸也作醯以漬以酒从鬻酒並省从皿皿器也會意字亦作醯西廣雅釋器醯所也禮記內則和用醯周禮醯人儀禮士昏禮醯醬二豆注以醯和醬啐禮醯百甕注醯殺陽也醢肉陰也左昭廿傳水火醯醢鹽梅以列于天端醯雞生乎酒按醯中蠛蠓也段借爲韻連語爾雅釋木檓檄字亦作檄卽今白木與檀樹梓榆皆相似梓榆蚁馬也故齊人謂曰上山斫檓檄檄先殫又語曰所檀不諦得槃迷槃迷尚可得蚁馬亦作槃迷作犁檄作槃迷作槃瀰

企一名 去智切

紙 企 企 舉踵也从人止聲按从止會意古文从人从足字俗作跂寘廣雅釋詁四企立也老子企者不立漢書高帝紀日夜企而望歸楚辭憂苦登巑岏以長企兮江賦渠黃不能企其景歎逝賦望之以跂爲之聲訓釋名企啓也啓開也言自延竦之時樞機皆開張也企啓雙聲

羋一名 綿婢切

紙 羋 羊鳴也从羊象聲气上出與牟同誼按會意兼指事假借方言十一蛄蠷謂之强蜣注羋卽蜣也按强羋疊韻連語注誤讀又託名嶡識字魯語芮羋姓實嗣注楚姓也史記楚世家六曰季連羋姓

兒十八名凡兒之派皆衍兒聲 汝移切

支 兒 孺子也从儿儿古文奇字人象小兒頭囟未合蒼頡篇男曰兒女曰嬰廣雅釋親兒子也漢書張湯傳湯爲兒守舍又項籍傳外黃令舍人兒年十三注以其幼弱故係其父轉注詩閟宮黃髮兒齒釋文齒落更生細者也又廣雅釋草兒蕳東根也卽芪毋古韻莊

說文通訓定聲 貳 解部第十一

子人間世叶兒崖鮭轉音老子能爲叶離兒疵爲知反朴叶雌谿離兒

齊 覩 老人齒从齒兒聲按兒亦意此字後出只當作兒詩閟宮黃髮兒齒爾雅釋詁齯齒壽也釋名九十曰鮐背或曰兒齒大齒落盡更生細者

佳 誽 如小兒齒也

錫 鬩 言相誽司也从言兒聲按言時刺探人意而睨伺埠蒼詁誽言不正也

恒訟也从鬥从兒會意兒善訟者也按兒亦聲詩常棣兄弟鬩于牆傳很也爾雅釋言恨也周語兄弟鬩鬻注侮也轉注廣雅釋詁二鬩懼也又鳴也段借爲辟形況字易豐姚信本鬩其无人字亦作闃注空也馬鄭注无人皃吳都賦嘒瀏闃按闃卽窗字當作闃又叠韻連語漢書外戚傳有褒孌二妓赫蹏書注今謂薄小物爲闃蹏又借爲闕楚辭疾世闃暗寃今糜睹注窺也

睨 睨 衰視也从目兒聲方言十三睨明也左哀十三傳余與碭之父辭憎賢睨玉石之嶙嵯漢書李廣傳睨其傍有一兒騎善馬洞籍賦魚瞰雛睨段借疊韻連語釋名城上垣曰睥睨言于其孔中睥睨非

常也亦以俾倪爲之古
睨左哀十三叶繫睨
鱷 鯢 齊 旁視也从見兒聲按當爲睨之或體今附于此
錫 鯢 齊 鯢鳥也按水鳥从鳥兒聲或从鳧聲司馬相如說从赤聲宇亦作鵝公羊春秋僖十六年六鷁退飛過宋都注鳥中之耿介者左氏作鷁洪範五行傳鷁者陽禽莊子天運大白鷁之相視列子天瑞河澤之鳥視而生曰鷁三蒼鷁高飛似雁目相擊而孕吐而生子其色蒼白或曰雄鳴上風雌鳴下風則孕轉注方言九艘首或謂之艗艏注今江東貴人船前作青雀是其像也字變作艗漢書司馬相如傳浮文鷁假借重言形況字孟子惡用是鷁鷁者爲哉注鷁鳴之聲
齊 鯢 齊 角鯢曲也从魚兒
齊 鯢 齊 聲西河有鯢氏縣
齊 郳 齊 田邾義國名公羊莊五年倪黎來來朝左氏作郳疏郳之上世出于邾國譜云小邾邾挾之後也夷父顏有功于周其子友別封爲附庸居于郳曾孫犂來始見春秋從齊桓尊周室王命爲小邾子宋忠曰邾顏別封小子肥于郳爲小邾子今山東兗州府滕縣嶧縣並有郳城疑在嶧者近是與文獻通考合

齊 倪 齊 俾也从人兒聲按俾下云益也一曰門侍人莊子齊物論和之以天倪李注分也似與益義爲近按俾倪者疊韻連語猶衷視之爲睥睨女牆之爲埤堄本無正字未審許意何屬也疑頤指氣使之意假借爲婗寶爲兒孟子反其旄倪注弱小緊倪者也又爲睨廣雅釋詁二頓倪衰也爾雅釋魚左倪不類右倪不若又管子正世力罷則不能無噎倪注傲也又爲題寘亦爲兒莊子大宗師不知端倪按端者草之微始兒者人之徼始也齊物論天倪亦同又疊韻連語城上垣曰俾倪墨子備城門篇四尺曰倪字亦作埤蒼頡篇埤城上小垣也又託名幏識字漢書貨殖傳范蠡計然注倪研及然聲皆相近莊子王倪古今人表作兒
鈴 倪 齊 石地惡也从厂兒聲與碥略同
齊 麑 齊 狻麑獸也从鹿兒聲如虢貓字亦作貍穆天子傳狻倪注獅子亦食虎豹假借爲麛論語素衣麑裘管子五行不天麑麌西京賦狡獲麑麌注皆訓鹿子又託名幏識字肖語使但麑賊之注力士說苑立節作鉤貍
齊 霓 齊 屈虹青赤或白色陰氣也从雨兒聲按雨與日相薄而成光有雌雄鮮者爲雌霓又海中鱉魚噴氣亦成青絳兩虹也蜺爲之孟子若大旱之望雲霓也離騷率雲霓而來御轉注後漢張衡傳蜺旌飄而飛揚聲訓釋名霓

鬻也其體斷絕見於非時此災氣也傷害於物如有所食齧也
齊 鯢 齊 刺魚也从魚兒聲爾雅釋魚鯢大者謂之鯓注似鮎四腳前似人手猴後似狗聲如小兒啼大者長八九尺周書王會穢人前兒以兒爲之亦名人魚北山經決決之水其中多人魚食之無瘕疾亦名鮸廣雅鮸鯢也亦名龍魚陵居如鯉即廣志所謂鯢形如鯪鯉可以治牛出伊水也按字亦作鮭北山經敦薨之水其中多赤鮭今名鮧鮎爲鮭魚非是莊子達生倍阿鮭蠪司馬注鮭蠪如小兒別義異物志鯢鯨之雌者也左宜十二傳取其鯨鯢而封之注大魚名吕覽貴直論入而鯢居注大魚魚之賊也莊子應帝王鯢桓之審爲鯨吳都賦脩鯢吐浪假借爲鮸莊子外物守鯢鮒李注鯢小魚也
齊 婗 齊 婗親婗子也字亦作呪荀子富國呪噬之別義一曰婦人惡兒
齊 蜺 齊 寒蜩也从虫兒聲方言十二蟬黑而赤者謂之蜺夏小正七月寒蟬鳴傳蜺蟬也爾雅郭注蜺寒螿也似蟬而小青赤轉注方言十一蠪謂之寒蜩寒蜩瘖蜩也按蜺至秋深聲淒漸歇寒蜩其大名瘖蜩言其聲歇時也假借爲覓春秋元命苞陰陽交爲虹蜺西京賦虹旃蜺旌辭天問白蜺嬰弟注雲之有色以龍者也魏都賦鬛若元雲舒蜺以高垂春秋演孔圖蜺者斗之精也轉注宋玉舞賦叶

節結絕
蜺列悅
齊 輗 齊 大車轅端持衡者从車兒聲或从宜聲或从木兒聲十石之任蓋轅與鬲相接之關鍵曰輗也論語大車無輗鄭注轅穿轅端著之苞注轅端橫木以縛軛者也假借爲輅晉書音義下輗褒車也

危十二名凡危之派皆衍危聲 魚規切

支 危 在高而懼也从厂自卩止之會意或曰从人在厃上厃木節也
鬼谷子決危而美名者注山高也晉語搖木不生危注高險也孝經高而不危鄭注殆也西周策竊爲君危之注不安也秦策魏必危注亡也管子禁藏吏不敢以長官威嚴危其命注謂毀敗禮記儒行有比黨而危之者注欲毀害之也周禮小司寇一曰詢國危注謂有兵寇之難轉注廣雅釋詁一危正也論語危言危行包注謂也莊子繕性危然處其所注獨正之兒又盜跖去其危冠李注高也又禮記喪大記中屋履危注棟上也史記魏世家痤困上屋駡危又按惟南說林遽契其舟捥作揪當作危字釋名其前立柱曰桅桅巍也巍巍高兒也假借託名幏識字禮記月令立危中按北方之宿三星如

磬折淮南天文西爲危又書禹貢三危既宅在今甘肅肅州
塞外之西雲南麗江府之北西番界或曰雲南大理府雲龍州西三
崇山是也字亦作嶲莊子在宥投三苗于三嶲釋音管子
版法叶陳危文子符言叶衰威非危義偽禹謨叶危微

紙 詭 危委切 祔祫祖也从示危聲爾雅釋詁祖也注
致廟主拔將致而祭曰祫新廟曰祔

紙 跪 拜也从足危聲按兩膝拄地所以拜也不拜曰跽禮記曲禮授
立不跪轉注荀子勸學螣六跪而二螯注足也段借爲垝列子
力命跪食惡肉按毀
也釋文謂疏之形誤

紙 詭 危委切 責也从言危聲漢書趙充國傳自詭滅賊段借爲垝莊子齊物
論論其名爲弔詭釋文異也淮南本經說文回波注奇異之文也
漢書石顯傳持詭辯以中傷人荀子正論求利之詭猒注詐也孟子
爲之詭遇注橫而射之曰詭遇莊子馬蹄詭衒竊轡洞簫賦奮合沓
以詭譎注猶奇怪也後漢梁冀傳注詭億一曰射意一曰射數郎撒
錢也又管子幼官詭禁不脩注詭禁非常也又爲觤淮南說林凡
寸雖齊必有詭注不同也又爲乖西京賦注引說文詭違也賈子道
術容服有儀謂之儀反儀爲詭淮南主術詭自然之性注違也辯亡
論古今詭趣長笛賦狡隆詭戾又景龍連語詩民勞無縱詭嘻按猶
委隨也廣雅釋詁詭隨小悉也又託名標識字左傳齊公子無虧史

記作無詭公穀音
侯詭諸左作佹

紙 觤 羊角不齊也从角危聲蒲
委切

紙 頠 頑鬧習也从頁危聲轉
注爾雅釋詁願靜也

紙 恑 史書皆以詭爲之字亦作佹鄘風干旄傳佹變也从心危聲詩詐怪異之意一切經音義三引說文變詐也
釋言恑美也又爲乖廣雅釋言恑反也莊子齊物論恢恑憰怪李注
戾也幽通賦變化故而相詭兮亦以詭爲之又重言形況字列子力
命侰侰成者釋文幾欲之皃又雙聲
連語上林賦連卷欋侰注支重累也

紙 詭 危委切 詭水出南都高城詭山東入潕从水危聲山海經宜諸之山詭
水出焉南流注于漳此水當在今湖北或以江南之油水當之
非
也

紙 姽 閑靜行姽姽也从女危聲猶頠之爲頭顃智也廣雅釋詁一姽
好也神女賦既姽嫿于幽靜注引說文嫮好皃我亦姽嫿連語

紙 蜲 蜲蛇也从虫危聲亦曰蜲蛇雄曰蜲雌曰蛭蜲其雌曰博雅

紙 垝 毀垣也从土危聲或从阜詩氓乘彼垝垣爾雅釋詁垝毀
也漢書杜篤論建武中興疏勢而抵隙注亦險也荀子觀形察山
之西水深藏垝注敗墻也轉注爾雅釋宮垝謂之
坫按凡梁土爲之者皆得以坫名郎皆得以垝名

紙 銫 西厲从金危聲讀若跪行禮錯本讀若毀別義一曰鑿鐵也謂
今之明瑩之鐵字亦作鉹廣雅釋器鉹鐵也从西支聲字又作錎淮
鴟子規也按子當來正賈銫耕壇之時故名字變作鴟

規五名凡規之派皆衍規聲 俱危切

支 規 有法度也从夫从見會意按从夫非誼當从矢从見會意與短
矢字及或體槼字同相承寫誤耳圖出於方方出于矩規矩同原
故皆从矢說文隶夫部非孟子規矩方員之至也詩泂水序筵規者
正圓之器也周語其丹雘神規其臀以墨注書也楚辭大招曲屑規
只注圜也凡運員曰圜平員曰圜天體曰圜總名曰規轉注周語規
方千里以爲甸服注規畫而有之楚語不規東夏注猶有也東京賦
規遵王度注摹也規摹踰溢注圖也同規乎般盤注法也字亦作規
方言二規裁也梁益之閒裂帛爲衣曰規又左昭十六傳子寧以他
規我注正也楚語其又以規爲旗也注諫也東京賦卒無補于風規
又託名標識字左襄廿五傳規偃豬貢注偃豬之地九夫爲規四規

而當一井周書王會規規以麟注規規亦戎也又重言形況字莊子
秋水規規然自失也釋文驚視自失皃吉讀楚辭大招叶佳規施卑
移

支 攜 三足釜也有柄喙、
从鬲規聲讀若攜

支 窺 小視也从穴規聲與闚略同禮記禮運皆可俯而窺也少儀不
窺密注猶伺人之私也呂覽精諭佛能窺矣注猶見也字亦作
闚廣雅釋詁二闚視也埤蒼觀眇視皃段借爲莛漢書息夫躬傳未
有能窺左足而先應者也又重言形況字荀子非十二子闚闚然注
小見之皃古韻呂覽
精諭叶疵知窺離

支 闚 閃也从門規聲與窺略同字林頃頭門內視也方言十闚視也
凡相竊視南楚謂之闚易載窺觀利女貞豎闚其戶公羊成二
傳踊于踖而闚客魏都賦距遠闚以闚關注望尊位也吳仲山廟碑
未嘗窺城字須从視轉注史記刺客傳闚以重利索隱視也後漢李
雲傳闚諫注視人

支 攜 媞也从女規聲讀若癸秦晉謂細要爲攜方言二攜細也秦晉
之閒凡細而有容謂之攜廣雅釋詁攜好也二小也段借爲攜

之詞方言七婆盈老也凡言阿此者謂之婆盈

圭三十五名凡圭之派皆衍圭聲古攜切

齊

圭 珪 瑞王也上圜下方以封諸侯从重土會意古文又从王或曰从玉从十古文从珏从十存疑公執桓圭九寸侯執信圭伯執躬圭皆七寸此命圭也諸侯執以朝天子別有珠圭無相信象之文用以聘白虎通瑞贄珪者兌上莊子馬蹄執為珪璋李注銳上方下曰珪周禮大宗伯以青圭禮東方注圭銳象春物初生按古圭制廣三寸厚半寸皆杼上惟天子大圭又為終葵首上下皆方長三尺鎮圭則杼上而圜長尺二寸亦曰珍圭曰玠圭其穀圭琬圭炎圭及諸侯之命圭璪圭則上無不鞔者惟圜銳之制不可得而詳矣又左哀十四傳司馬牛致其邑與珪焉注守邑符信又笙師有執圭轉注禮記王制賜圭瓚注祼器也按以圭為柄又爾雅釋器弓以王者謂之珪又周禮大司徒以土圭之灋注所以致四時日月之景也又禮記儒行篇門圭窬注穿墻為之如圭矣又孟子圭田前明孫蘭云九章方田有圭田求廣縱法圭者合二句股形井田外齊星不成井之田也段借為佳善也按周禮蜡氏注吉圭惟饎詩作蠲廣雅釋詁三圭潔也儀禮士虞禮記士為而哀薦之又為畦禮記王制圭田無征田五十畝曰畦也又託名標識字璞

佳

哇 哇 詁二哇衰也東京賦咸池不奢度於毚咳注毚咳淫聲也以毚為之段借為吐按孟子出而哇之論衡刺孟正作吐莊子大宗師其嗌言若哇皆吐字之形誤又重言形況字太元飾利口哇哇注展轉之皃也

紙

跬 半步也从走圭聲讀若跬同按讀若珪字亦作跬小雅雨無正跬步誰能定我謀傳跬一舉足也按白虎通八尺法天地人再舉足步備陰陽也司馬法跬三尺儀禮鄉射禮注與跬相應南說林跬步不休跂猶足尺也又禮記祭義故君子頃步而弗敢忘孝也以頃為之字亦作頃荀子勸學不積頃步無以至千里段借為傾按莊子駢拇而敬趼譬無用之言向注近也失之

佳

街 往 四通道也从行圭聲廣雅釋室道也三蒼交道也西京賦街衢多也莊子徐无鬼適通渠公之街後漢蘇竟傳注弟畢聞為天街轉注素問水熱穴論此腎之街也聲訓風俗通街者攜也離也四出之路攜離而別也

卦

詿 誖 詁說也从言圭聲廣雅釋詁二詿欺也史記吳王濞傳詿亂天下漢書文帝紀詿誤吏民

卦

卦 卦 筮也按所以筮也从卜圭聲易說卦傳觀變於陰陽而立卦注象也剝泰羨新莽卦靈兆注蓍曰卦轉注儀禮士冠禮卦者在左注有司主畫地識爻者也又所卦者注所卦者所以畫地記爻少牢禮卦以木注每一爻盡地識之六爻備嘗於版算訓廣雅釋詁三卦已也釋言卦挂也易緯卦者掛也言懸掛物象以示於人又釋名釋姿容卦賣卦挂自挂于市而自賣之自可無慙色言此似之也轉音易說卦叶義韋

齊

雃 桂 盾握也从盾圭聲其肯行陘起者曰瓦

齊

封 圭 剚也从刀圭聲廣雅釋詁三屠也釋言刲也易歸妹士刲羊無血楚語刲羊擊豕禮記內則刲之割之儀禮少牢禮司馬刲羊轉注齊策刲魏之東野注取也

齊

桂 桂 冊文可以劃麥河內用之从耒圭聲集韻引說文作丗又按四齒五齒耙也丗丗皆象形未知孰是廣雅釋地桂耕也

齊

雃 雃 牝牂羊生角者也从角圭聲牂羊多無角者故詩以俾稷而角馬

齊

封 封 南徼外蠻夷乃始備觸離跂

齊

桂 桂 江南木百藥之長从木圭聲爾雅梫木桂樊書五行志桂赤色如竹空中禮記內則以為蓋桂之類也周書王會自深桂注自深亦南徼也楚辭遠遊麗桂樹之冬榮呂覽桂枝之下無穢木南山經招搖之山多桂樹大荒西經西北海外有桂山橘山中山經雲山有桂竹注今桂陽出筆竹交趾有篥竹亦此類也段借託名標識字廣雅釋草桂支瓜屬也陸機瓜賦桂瓝起于巫山又釋木木欑桂欑也郎顗駮胡舉阬之木蘭也亦芳木又自唐以來木屑謂之桂花亦因芳而被以桂名古之所謂桂者如淮南招隱士桂樹叢生兮山之幽王逸九思桂樹列兮紛敷靈光殿賦朱桂黝儵於南北皆今之肉桂無言木犀者也

齊

邽 邽 隴西上邽也从邑圭聲在今甘肅秦州秦武公伐邽冀戎始置之故邽戎地也京兆又有下邽段借為圭左文十二邽太子以夫鍾與邽來奔服注一日邽之寶圭也按訓邑非是

齊麻 **窒** 㝵空也从穴至聲按空也呂覽任地子能以窒爲突矣注塞穴也下也高唐賦注引廣雅窒冥空深也段借爲鑕楚辭哀時命璋珪雜于敝窒兮注蔽下孔失之說文訓敝空亦誤

佳 **佳** 脽善也从人圭聲廣雅釋詁一佳大也又好也老子佳兵者不祥注善也中山策佳麗人之所出也楚辭大招魅以佳只演書外戚傳佳俠兩光注佳猶佳麗淮南脩務形夸骨佳說林佳人不同體美人不同面而皆說于目段借託名嘌識字東京賦注佳已希魁之毋宮觀楚辭大招叶佳規施卑移

佳 **崖** 高邊也从屵圭聲與厓微別荀子勸學瀾生珠而崖不枯注岸也爾雅釋邱望厓酒而高者崖也郭岸也左襄廿八傳伯有迋勞于黃崖段借爲厓漢書司馬相如傳注崖廉也淮南本經肆畛崖之道注垠也太元元數九地三爲汕崖莊子秋水兩涘渚崖之間又單辭形況字莊子天道而容崖然注遠趨不安之皃古趣莊子人間世叶兒崖畦畯知北遊叶迹崖

佳支 **厓** 山邊也从厂圭聲與崖微別廣雅釋詁一厓方也按猶旁也西京賦設切厓隒轉注爾雅釋水濟水厓字亦作涯詩公劉傳南水涯也北山傳濱涯也左成十四傳注遂水涯也莊子養生主吾生也有涯又淮南天文氣有涯垠古詩各在天一涯西京賦浸石菌於

重涯轉音支子道原叶涯嗜

齊 **麈** 麋屬鹿屬从鹿圭聲

齊紙迴 **炷** 行竈也从火主聲讀若呵炯炷一聲之轉詩白華卬烘于煁傳煁竈也按三隅竈如今火爐非飲食之竈轉注方言十二炷明也

齊 **奎** 兩髀之間从大圭聲西京賦奎踦盤桓注開足也莊子徐无鬼稍明大按橫視有兩髀形直視如連胯或曰如破鞋也聲訓史記律書奎者主步斂萬物也奎而藏之後漢蘇竟傳奎爲毒螫主庫兵按以聿爲說古作津也

脂支 **㚔** 頭衰飢喪態也从大圭聲廣雅釋詁二衰也字亦作㚔廣雅釋言喪願也段借爲誄即誄漢書賈誼傳㚔訴無節又爲襘按左襄廿八傳齊慶㚔即慶繩或曰㚔衰繩直本字亦相應

眞 **恚** 恨也从心圭聲廣雅釋詁二怒也史記絳侯世家索隱恚音嗔也曾子地員其種植蔣和堊黃秀恚目注謂穀實怒開也

佳 **娃** 圓深目皃从女圭聲字亦作睦說文新附睦深目也淮南原道今人之所以睦然能視注音桂或曰與睢同字非別義說文吳楚之間謂好曰娃方言二娃美也吳楚衝淮之閒曰娃吳有館娃之宮廣雅釋詁一娃好也段借託名嘌識字玉篇睦人姓也則即聖字

卦 **絓** 蠶滓絓頭也从糸圭聲一曰以爨絮凍也御覽引說文一曰幸結繭字亦作袿轉注廣雅釋器絓紬也急就篇綈綬紬絲絮緜顏注紬之尤麤者曰絓蘭澤所抽也又禮記襍記上注如今絓裹砲襆法細也史記齊太公世家車絓于木而止正義止也楚辭哀郢心絓結而不解兮注縣也太元元榮而睘編絓雜注猶流離也按猶雜擊也漢書敘傳不絓聖人之罔字亦作罣又發聲之詞方言六絓介特也廣雅釋詁三獨也按猶耿介特立之皃耿絓一聲之轉如跬之爲頃灶之頃同也或曰借爲挂介畫分別之意聲訓釋名紬又謂之絓絓挂也扯于枝端振舉之也

佳 **畫** 畫也从畫从聿聿史記律書北至于畫畫者主導整殺萬物也聿以燬名亦如肖嚨之以蝘名也今相承作壺孟子齊大夫妻處以蘆爲之段借爲壺聘記月令注螻蛄蛙也

佳 **鼃** 蝦蟇屬从黽圭聲以脈鳴者蘇俗謂之田雞揚州謂之水雞亦曰吠蛤言其聲閽閽也周禮蜮氏司農注蜚黽蝦蟆屬莊子秋

水焰井之黿司馬注形似蝦蠏漢書武帝紀黿蝦纂門探黿可食蝦蟇不可食同類而異物廣雅釋魚黿蝘長股也晉語沈黿產黿越語黿鼈之與同階列于天瑞若黿爲鼈段借爲規按方言十二黿律始也皆法則故爲始

𠂤 田五十畝曰畦从田圭聲孟子病於夫畦劉注今俗以二十五畝爲小畦五十畝爲大畦蒼頡篇五十畝曰畦畦畛也離騷畦留夷與揭車兮注畦共呼種之名五十畝爲畦王劉圭田無征以圭爲之轉注莊子天地方將爲圃畦李注埒中曰畦楚辭招魂傾筐瀛兮注猶區也史記貨殖傳千畦薑韭淡書食貨志菜茹有畦古韻莊子人間世叶兒崖畦疵

齊有馬

𦎫 鮮明黃也从黃圭聲宇相承誤作鮭从圭聲梁莊二十三傳士麻佳

窪 清水也从水圭聲段借爲窒說文一曰窊也廣雅釋詁一窪下也老子窪則盈釋文汚也

梗

實

媲 不說皃也从女圭聲與

支馬

鮭 黃華从艸鮭聲讀若堰後漢馬融傳罹蔥鮭業字亦誤作鮭廣雅釋詁一鮭好也

說文通訓定聲　解部第十一　三

𠂤二名凡𠂤之派皆衍𠂤聲 工詭切

馬

𠂤 羊角也象形讀若乖

佳

乖 戾也从𠂤而小小古文別字捝也从𠂤𠂤聲𠂤从重八分也或曰从北北者二人相背與乖同意筆畫稍缺耳三國虞翻傳注北古別字按𠂤兆北三字形義皆與別近段氏訂𠂤即兆字非是廣雅釋詁二乖背也又哀也三離也四差也賈子道術剛柔得適謂之和反和爲乖楚辭惡世吾獨乖剌而無當兮西征賦人度量之乖舛

𠂤一名 古危切

佳

𠂤 背呂也乘脅肋也按丿象脅脊居中而直𠂤象兩旁肉形一爲要指事六書故引說文奚从大讀若乖

𠂤三十三名凡𠂤之派皆衍𠂤聲 實佳切

支

𠂤 賤也執事者从𠂤甲聲按許說形聲義俱誤此字即椑之古文圓榼也酒器象形𠂤持之如今偏提一手可携者其器蜻圓有柄故考工廬人注云齊人謂柯斧柄爲椑椑隋圓也廣雅釋器圓榼謂之椑史記大宛傳注飲器椑榼柔隱謂今之偏榼也字亦作圜

文圜匾薄也不圜也猶廣雅釋木下枝謂之椑撕一切經音義關中呼廣薄爲椑匾也从匚扁聲圜與𠂤雙聲轉注爲脅𠂤凡酌酒必資乎尊禮器故爲貴椑者如左傳掘地承飲孔疏子路噎噎尚飲十椑便于提携常用之器故爲賤亦如貨貝有貴賤之例也許書收椑不收樽周禮典酒器字用尊未見用𠂤耳或曰𠂤下之義皆借爲庳亦通廣雅釋言𠂤庳也易繫辭天尊地𠂤知崇禮𠂤釋文本作椑詩正月謂天蓋𠂤釋文本作庳書無逸文王卑服馬本作俾管子水地人皆赴高己獨赴下𠂤也樞言𠂤者尊之充也禮記樂記𠂤高已陳注謂山澤也喪服小記養𠂤者否注謂子弟之屬左傳廿二傳公𠂤邾注小也昭廿五傳語𠂤宋大夫注其才德淺文元傳𠂤讓德之基也昭元傳𠂤讓禮之宗也殺梁僖十五傳德薄者流𠂤注猶近也晉語今周室少𠂤注猶也何以𠂤我注賤也荀子脩身𠂤涇重遲貪利注謂過謙恭而無禮者又𠂤澤亦謂遲緩也鬼谷子摩𠂤者諂也史記張釋之傳𠂤之無甚高論索隱下也段借爲椑荀子禮論𠂤綏輔敵文織又爲俾宥坐𠂤民不迷校官碑𠂤爾織昌又雙聲連語莊子天地子貢𠂤即失色李注愧懼皃周禮羅氏注𠂤居鶴之屬疏雅烏也爾雅釋斯鵯鵯字亦作鶨管子封禪東馬懸車上𠂤耳之山注即齊語所謂碑耳又疊韻連語上林賦陂池𠂤𠂤注鵯𠂤鵯詩白華叶𠂤祇楚詞大招叶佳規施𠂤移家詁觀周叶枝𠂤

說文通訓定聲　解部第十一　四

齊

椑 圜榼也从木𠂤聲按當爲𠂤之或體今系于此漢書吳王濞傳賜几杖不朝酒一斛注椑謂杖頭有蓋可以貯酒也

錫

𠂤 椑假借爲庳禮記檀弓君即位而爲椑注謂他棺親屏者椑堅著之言也左哀二傳不設屬辟以辟爲之曾子問三年之喪以椑從按猶言伏舍也

蕑 雨衣一曰衰衣从艸𠂤聲即襏襫也別義一曰草蘆似鳥非按即爾雅釋艸之蒹從水生也草蘆當作草蘇郝懿行謂蘇即淵非草名非是神農本草烏韭生山谷石上注即石衣也亦曰石苔又曰石髮生巖石陰不見日處陳藏器云青翠青黃似苔而非苔也按生水中者爲草亦曰水衣曰水垢曰魚衣即說文之苔爾雅之蘚取以爲紙謂之陟釐紙亦呼巳剛理紙其生海中者曰紫爾雅菁海蘇是也博物志石髮生海中者長尺餘大小如韭葉以肉臛煮極美其實苔草蘇一聲之轉潭潭同聲皆所爲蘚從水生者又爾雅蒲鼠莞注織細似龍須可以爲席字亦作蔰段借爲陛漢書草山而望楚軍注言敵按以山爲陴睨也

紙

鞮 刀室也从革𠂤聲字亦作鞞作鞮詩公劉鞞琫容刀傳下曰鞞上曰琫瞻彼洛矣鞞琫有珌傳容刀之鞞也按亦曰削俗曰鞘鞘末之飾曰珌左桓二傳滻李鞞鞛周書王會請令以魚皮之鞞小爾雅廣器刀之削謂之室室謂之鞞鞛方言九劍削自關而西謂之鞞段借爲聲猶四賦鼓鞞絃隱以砰磕聲訓釋名刀下末之飾曰琫琫𠂤也在下之言也

齊 **敦** 𠂤毀也从攴卑聲

支 **脾** 𦟌別也从肉卑聲讀若罷蔡作牌廣雅釋詁二脾裂也

紙 **髀** 𩦋股也从骨卑聲文選七命注引說文股外也古文从足脾

齊 無脾士喪禮載兩髀于兩端鄭書實連傳至于髀髀之所訂車攻傳射左脾莊子人間世兩脾為脅以脾為之轉注周髀算經周髀長八尺髀者表也髀表雙聲假借為頓按列女傳婦人身手立不脾猶頓也又為睥周禮典同注當脾又為脾儀禮既夕髀析蜱醢聲訓釋名髀卑也在下稱也

支 **脾** 𦟌土藏也从肉卑聲古文尚書說木藏春秋元命苞脾者胃之主信也淮南精神脾為雷又禮記月令祭先脾又周禮醢人脾析蠯醢司農注脾析牛百葉也按即膍也或曰借為膍膍脾雙聲假借為埤方言十二脾止也聲訓春秋元命苞脾之為言附著也按猶埤也白虎通情性脾之為言併也所以積精稟氣也脾併與聲釋名脾裨也在胃下裨助胃氣主化穀也廣雅釋親云脾卑也古韻素問陰陽類論叶脾支

支紙佳齊 **箄** 𥫱箄也从竹卑聲竹器方言十三箕小者謂之箄注今江東亦名籠為箄按箄箕之類與簍不同假借為勞方言十三箄析也宵 **鼙** 𪏭騎鼓也从鼓卑聲按儀禮有朔鼙應鼙小鼓也亦謂之棹詩縣鼓鼙鼓義爾大鼓之側有小鼓謂之應鼙胡鼙周禮大司馬旅帥執鼙說文以師帥所執之提當之訓騎鼓按提亦鼙屬以其可提持謂之提耳

支 **𠂤** 𠂤益也从會卑聲按此為增益之正字經傳皆以俾以埤為之

支 **鄨** 𨛜蜀縣也从邑卑聲今四川成都府鄨縣別義左文六傳趙孟使殺諸鄨台河南懷慶府濟源縣西有鄨亭襄廿三傳戍鄨部注取晉邑而守之

卦 **稗** 禾別也从禾卑聲琅邪有稗縣按稗一名稊子亦人所種實小亦可食左定十傳用秕稗也注草也以穀者孟子不如荑稗轉注漢書藝文志蓋出于稗官注謂語為稗按亦別種非正之意故小販亦謂之稗販亦淳音緞家排九章細米為稗則借為糒非是或曰借為脾也亦通段借為埤七啓芳菰粳稗又廣雅釋詁二稗小也又為埤廣雅釋詁二待也

紙 **𥹦** 𥹦黍屬从黍卑聲按猶稗之于禾黍之別也米部或曰與稗略同禾黍米曰糒稻米曰糒

卦 **糒** 𥹦穀也从米卑聲謂精米一斛舂為八斗按詩召旻彼疏斯莞莞米之率糒十糒九穀八侍御七又九章粟米之法粟率五十糒鹽鐵論園病篇匹庶糒飯肉食假借為稗家語相兽是用糗糒轉注

紙 **俾** 𠊓使也益也一曰俾門侍人从人卑聲或曰侍當作接非爾雅釋詁俾使也又從也釋言職也埤為門侍人故轉注為使為從為職書堯典有能俾乂君奭罔不率俾詩天保俾爾單厚載見俾貽烝民假借為裨說文卑益也西狹頌緣崖俾閣又為比禮記樂記克順克俾俾比雙聲又疏證連語字亦作毗漢雅釋詁一裨覗視也僖書淮夫傳辟貶兩官朕以辟為之史記信陵君傳埤倪故久立正義不正視也字林俾倪傾側不正也又埤益俾倪城上小垣也又聲類俾輪之秘轄也在車軸上正前卻也

支 **裨** 𧘇衣別也从衣卑聲猶禾之稗黍之粺也義禮覲禮侯氏裨冕注天子六服大裘為上其餘為裨以事尊卑服之前諸侯亦服焉禮記樂記裨冕祭法注衮冕之屬也王藻裨冕以朝注公衮侯伯冕子男毳也曾子問大覲裨冕注絺冕元冕也又廣雅釋詁裨作稊謂之裨稊轉注史記孟荀傳於是有裨海環之索隱小海也漢書衛青傳得右賢裨王十餘人注小王也若言裨將也文選為袁紹檄豫州投以裨師注偏師也字亦誤作禆段借為埤說文裨接益也鄭語若以同裨同注益也晉語裨輔先君裨諸侯之闕注補也漢書項籍傳注裨助也又為埤廣雅釋詁三裨予也又為稗西京賦裨販夫婦按小販別販非正商也薛注失之又為陴晉語反其裨注城上女垣又託名標識字左襄廿九傳裨諶古今人表作裨湛卑聲訓親禮注裨之為言埤也荀子禮論卑兒注裨之言卑也天子六服大裘為上其餘為卑

齊 **頼** 𩠐頃首也从頁卑聲蒼頡篇頼不正也

廣雅釋詁二衰也淮南書左頼右倪

支 **貍** 𧜑須髮半白也从須卑聲頻脊兒

紙 **庳** 𡩠中伏舍从广卑聲謂兩旁高中低伏之舍或讀若逋逋卑雙聲轉注一曰屋卑又周禮司弓矢恒矢庳矢釋文弩矢也鄭謂借為比又漢書司馬相如傳其庳邃注下地也又史記循吏傳楚民貧庳車索隱下也又法言孝至庳則秦儀狹斯亦忠矣案假借庳埤周禮大司徒其民豐肉而庳注猶短也又為此荀子君子天子是庳又為神太元堕澤庳其容注眾水所湊也又疊韻連語廣雅釋木下支

謂之椑柳字亦作桲又爲廣之誤字孟子封之有厚又託名標識字爾雅鴟鴞其雄鵂鶹牝庳古謂呂覽權勳叶庳是

支 碑 卑聲

日景引陰陽之宗廟則麗牲焉以取毛血其材宮廟以石室用木禮記喪大記四綍二碑注桓楹也檀弓公室視豐碑鄭訓釋名釋典墓碑祝也此本葬時所設也旋鹿盧以繩被其上引以下棺也臣子追述君父之功美以書其上後人因焉無故建于道陌之頭顯見之處名其文就謂之碑也文賦碑披文以相質注碑以敘德水經濕水注夫封者表有德碑者頌有功後漢竇憲傳注方者謂之碑按古者刻石但言石不言碑

佳 豍 卑聲

廣雅釋詁二短也

眞 鸛 卑聲

涉水濕履从頻卑聲字俗作顰呻吟音義鸛履哀愁不樂之狀鶡孟子已頻蹙日以頻爲之

齊 蠯 卑聲

魯靈光殿賦憯懍而含悴江賦江妃含睇而瞬眩易類復頻

佳 豍 卑聲

短脛狗从犬卑聲段借訓名標識字左昭十三傳與史狸先入

齊 蠯 卑聲

謂短媲周禮與同注以罷爲之字又作矲从矢佳聲字亦作俾

廣雅釋詁

紙 婢 卑聲

女之卑者也从女从卑卑亦聲按卑聲禮記曲禮自世婦以下自稱曰婢子注婢之言卑也檀弓使吾二婢子夾我注妾也丙則父母有婢子注所通賤人之子左僖廿二傳使婢子侍執巾櫛注婦人之卑稱也

齊 蜱 卑聲

謂之蚍从瓦卑聲方言五

支 蜱 卑聲

蠭蛸也蛛从卑聲堂蜘子或从虫卑聲爾雅不過蟏蠭其聲之轉本草桑螵蛸生桑枝上范子計然云螵蛸出三輔吳普本草一名冒焦按即螳蜋語轉廣雅烏賊螵蛸也按初者時未凝有似鼻洩堅成如繭粘樹枝不能解也段借爲廬儀禮既夕蜱醢

支 蜱 卑聲

增也从土卑聲按與塗略同增土也廣雅釋詁一埤益也詩北門政事一埤益我爾雅釋詁埤厚也方言十三埤子也段借爲鐘士純磚陰共出義錢埤石磚亩唐扶頌諸學徒相埤助廣雅釋詁二埤助也又爲卑爲庳晉語松柏不生埤注下溼也荀子非相終身不免埤汙傷俗注下也有坐其流也埤下義拘漢書五行志塞埤擁下劉向傳增埤爲高

支 錍 卑聲

鑒鉢也从金卑聲按庳也段借爲鎮方言九凡箭鏃謂之錍廣雅釋器鏑鍭也

支 陴 卑聲

城上女牆俾倪也从阜卑聲或从嗇城上爲短墻有孔穴可以窺視城外亦曰堞曰俾倪亦作埤堄俾睨皆屬韻連語小爾雅廣器婦墻謂之陴廣雅釋室埤堄女墻也左宣十二傳守陴者皆哭又子產授兵登陴轉注廣雅釋邱陴庳也段借爲牌呂覽明理有鬼投其陴注脚也聲訓釋名城上垣曰睥睨亦曰陴陴神也言神助城之高也

佳 睥 卑聲

陴神也言神助城之高也

佳 蜱 卑聲

卦潭 卑聲

潭水在丹陽从水覃聲今無考別義廣雅釋水潭筏也方言九以當船也以簟爲之字又作牌廣雅釋器牌籍也按簟也又釋地潭種也疑即上文簟字同

佳 蠯 卑聲

蚍也修爲廬圓爲蠙說文階也說會引說文陛也皆蚍之誤从梯

蠯 卑聲

虫庳聲按字亦蚍作蜱卑比雙聲本草爲蜯蛤合音即蠯也爾雅釋魚蚌蠯賁同字廣雅蜯龍蒲盧也周禮鼈人共蠯蠃蚔杜注蜯也司農注蛤也醢人脾析蠯醢東京賦侯蝪蠯與姜芠

五六名凡厽之派皆衍厽聲

力讵切

紙 厽 厽聲

案城土爲牆壁象形按城土者如蘇俗築壇所用之草皮一曰鞠衣者西伯戡黎乃舉多參在上豪本作厽誤作參

賀 癆 厽聲

癆瘵疲皮肥也从疒桑聲左桓六傳謂其不疾癆篤也以蠶爲之釋文引說文作此字姑附于此按即厽之轉注一曰瘵瘦人筋結病也俗字作癆

紙 桑 厽聲

實

進之注積也哀十三傳累累致小國以會諸侯注猶數數也公羊昭五傳不以私邑累公邑也注次也禮記儒行不累長上注繫也詩子正名其累百年之欲秦策有累世之怨楚辭招魂層臺累榭注重也周髀算經若或累思之誤書食貨志庶人之富者累鉅萬累者纍數非止一也上林賦纍龔累輯又後漢廣陵思王荊傳累息注疊息也劉祐傳累氣注屏氣也列子黃帝累坻二而不墜字亦作磊冀州從事郭君碑磊爲台衡段借爲課禮記曲禮爲大夫累之按累者累之誤字又爲纍呂覽觀世齊人累之名爲越石父注累之累然有異又疊韻連語舞賦浮騰累跪注進跪皃

紙 垒 厽聲

案壘也从土从厽會意按厽亦聲與軍壘字音義迥別凡合適之未燒者爲蜜蘇俗謂之土壘

支 樏 木實也从木絫聲按木果絫絫也卽厽之轉注此字後出叚借爲欙或又以樏爲扇榼之名

脂 𡾊 崋也从山絫聲按絫崋山皃疊韻連語猶甘泉賦之崣嵬西京賦之壘嵬字亦作巢或曰當从纍聲

解六名凡解之派皆衍解聲 佳買切

蟹 卦 解 判也从刀判牛角會意方言十二解挩也廣雅釋詁三解散也呂覽仲夏鹿角解注墮也漢書賈誼傳皆衆理解也注支節也莊子徐無鬼鵲目有所適鶴脛有所節解之也悲注去也又禮記曲禮解屨不敢當階疏脫也易豜而拇象傳天地解而雷雨作鄭注謂坼罅又儀禮大射儀解綱注猶釋也東京賦解罘放麟又爾雅釋獸麢其跡解廣雅釋詁解迹也又素問骨空論寒府在附膝外解營注謂骨解又淮南齊俗冬則羊裘解札注裘敗解也又漢書五行志歸獄不解注舍也止也管子五輔上必寬裕而有解舍注放也又魯語晉文公解曹地以分諸侯注削也漢書陳餘傳恐天下解也注謂離散其心也呂覽古樂萬物散解注落也莊子古者謂是帝之懸解吳都賦引古注有繫謂之懸無謂之解字亦作懈莊子人閒世挫鍼治繲司馬注浣衣也失之轉注禮記經解皇氏曰解者分析之名廣雅釋詁三解說也史記呂后紀君知其解乎正義謂解說也淮南原道此之謂天解注天之解故也荀子正論今子宋子不能解人之惡侮注達也漢書爰盎傳不以親爲解注若今言分疏矣外戚傳君知其解未注猶解說其意聲類悟心曰解史記項羽紀業已講解索隱折伏也淮南脩務以身解於陽眄之阿後漢蔡邕傳雖有解除注猶謝過也叚借爲懈易襍卦傳解緩也詩烝民夙夜匪解禮記襍記三日不解注倦也又雙聲連語莊子胠篋解垢同異之變多崔注隔角也釋文詭曲之辭淮南俶眞孰肯解構人閒之事乎注猶合會也後漢陳餘傳分用傍人解構之言注猶開構也按猶蔆之名薢茩過之謂邂逅也詩綢繆見此邂逅傳解說之皃字亦作邂逅又荀子儒效解果其冠注解果陿隘也按果者裹之誤字又重言形況字太元干何戟解解遘注戟多之皃又疊韻連語說文一曰解廌獸也太元難角解豸經注解豸者直獸也字亦變作獬古韻詩閟宮叶解帝韓奕叶解易辟般武叶豸辟績適解楚詞悲回風叶解繣老子巧用叶迹謫策解韓非揚權叶地解轉首文子上德叶啟解此竅樞九竅十二原叶按雪解決說畢術又周書大明武叶胥虞賈女下解祭武

蟹 薢 薢茩也从艸解聲按蔆也亦曰芰薢茩雙聲連語別義爾雅釋草薢茩英光注英明也又蔆蕨攈注今水中芰按蕨攈亦卽英光之轉語芰名薢茩故決明子亦謂之薢茩亦皆得曰決光也

卦 懈 怠也从心解聲孝經夙夜匪懈鄭注惰也廣雅釋詁二懈嬾也又緩也經傳多以解爲之張納功德碑叙匪懈于職亦作[illegible]訓釋名釋疾病懈解也骨節解緩也古韻秦瑯琊刻石叶帝地懈辟易畫

蟹 澥 勃澥海之別名也从水解聲史記司馬相如傳浮渤澥今海自山東登州府成山至直隸出山海關迄金州南界有旅順口南與登州海口相對皆謂之勃海叚借爲嶰卽嶰說文一曰澥卽澥谷也昔黃帝使泠綸取竹昆侖之解谷亦以解爲之

蟹 蟹 有二敖八足旁行非蛇鱓之穴無所庇从虫解聲或从魚一切經音義引說文水蟲也荀子勸學楊注引說文六足二螯云足當爲跪言足之曲折處易說卦離爲蟹外剛而內柔也廣雅釋魚蟹蛫也其雄曰蜋螘其雌曰博帶又海內北經大蟹在海中注蓋千里之蟹也叚借雙聲連語荀子儒效解果其冠注蟹蟆蓋高地也

蟹 𨼬 水衡官谷也从𨸏解聲漢書天文志有解谷亦其義也別義一曰小谿字亦作嶰爾雅小山別大山嶰又昆侖山有解谷實亦解字之轉注吳都賦嶰谷弗能逮注昆侖北谷也廣雅釋山嶰谷也

買五名凡買之派皆衍買聲 莫蟹切

蟹 買 市也从网貝會意孟子登壟斷而网市利墨子經說買鬻易也禮記曲禮買妾不知其姓則卜之又廣雅釋鳥鷶鵤子規也按卽買鵤字變作鷶叚借託名幖識字左僖廿八傳魯公子買字子叢又莒子買朱鉏經作密按密買一聲之轉朱鉏之合音爲州也

佳 䁸 小視也从目買聲太元師孚睸之哭且䁸

卦 賣 出物貨也从出从買按買亦聲周禮賈師凡國之賣價

蟹 𣸣 𣸣水也出豫章艾縣入湘从水買聲出今江西寧都州經湖南長沙府湘陰縣爲汨羅江入湘字亦作汨

錫 汨 長沙汨羅淵屈原所沈之水从水冥省聲冥買一聲之轉段氏玉裁訂卽𣸣字之或體是也今附于此

𠂢七名凡𠂢之派皆衍𠂢聲 匹卦切

卦 𠂢 水之衺流別也从反永指事讀若稗縣爾雅釋水灉反入潛澤沱洵沙濆皆是字亦作派

卦 派 別水也从水从𠂢𠂢亦聲頭陀寺碑注引說文水別流也按卽𠂢字之或體今附于此吳都賦百川派別江賦流九派乎潯陽別義廣雅釋水水自汾出爲派按水經汾水注引廣雅水自汾出爲汾陂陂南接鄔地理志九澤在北并州藪也下云又西北入鄔陂而歸于汾流疑廣雅派字爲陂字之誤

陌 覛 視也从見从辰辰聲或从左形右聲字亦作覞俗作覓爾雅釋詁覛相也廣雅釋詁一覞視也周語古者太史順時覛土西京賦覛往昔之遺館宇亦作覘班維賦無見自牖

陌 眡 目財視也从目氏聲脈引說文目邪視也按當爲覛之或體覛篆或體脈字疑即脈之誤廣雅釋詁一脈視也漢書楊雄傳脈隆周之大宰注即覓字假借重言形況字會靈光殿賦徙脈脈而狩張注視皃漢書東方朔傳歧歧眡眡善縁壁注視皃

陌 衇 血理之分衰行體中者从辰从血會意或从肉从辰脈實血實脈要精微論夫脈者血之府也六節藏象論諸脈者皆屬於目轉注周語土乃脈發注理也假借發聲之詞方言十南楚以南凡相非譏人謂之謌或謂之鰋鰋又慧也又蟲龍連語方言十脈蜴欺謾之語也又重言形況字古詩脈脈不得語聲訓釋名釋姿容鰋摘猶摘也如醫別人鰋知疾之意見事者之稱也轉音靈樞九鍼十二原叶脈氣素問陰陽應象論叶脈祭

卦 派 水衰聲也从水

陌 霢 霢霂小雨也从雨脈聲詩信南山益之以霢霂按霢霂雙聲連語聲之舒緩即曰滇濛也聲訓釋名釋天霢霂言敖霢愚霑漬

如人沐頭惟及其上枝而根不傷也

畫二名凡畫之派皆衍畫聲 胡卦切

卦 畫 畫 界也从田从聿象田四界聿所以畫之會意象指事古文从陌 畫 畫 田从聿左義四傳畫爲九州注分也蜀都賦畫方軌之廣塗注言端直也爾雅釋邱途出其右而還之畫邱釋名人尚右凡有指畫皆用右也按字亦作場詩信南山疆場翼翼傳畔也廣雅釋詁三場界也从土猶从田漢書曹參傳講若畫一注言整齊又論語今女畫孔注止也法言學行是故惡夫畫也又列女傳毋儀畫者所以均不均服不服也又爾雅釋言畫形也釋名畫繪也以五色繪物象也書顧命畫純黼形色爲畫莊子庚桑楚介者拸畫外非譽也司馬注飾容之具又周禮司常皆畫其象焉又後漢酷吏傳注畫象者其衣服象五刑也又釋名釋書契畫姓名手奏上曰畫刺作再拜起居字皆達其體便書盡發徐引筆書之如畫者也傳注史記屈賈傳章畫職罷索隱計畫也列子天瑞畫其終釋文計策也漢書匈奴傳石畫之臣芒昧反假借爲過穀梁桓六傳以其畫我注畫是相過公羊作化亦同畫化過雙聲古龍詩公劉叶場積荀申韓楚詞天問叶畫歷素珮鄒刻石叶赤地病辟易畫

陌 劃 錐刀曰畫从刀从畫會意畫亦聲古文从古文畫此古文畫 畫 畫 說文本在畫篆下按當爲劃之古文今移置于此其實劃字後出即畫字轉注之意轉注字亦作剨莊子養生主恢恢然司馬注皮骨相離聲按字宜从石圭聲字又作騞列子湯問騞然而過釋文破聲西征賦繢瓦解而冰泮注繢破聲也字作繢

陌 嫿 靜好也从女畫聲神女賦陳嫿于幽靜魏都賦風俗以奎果爲嫿又荀子儒效解果其冠注靜好也按果一作婰解畫疊韻連語猶縪纚之雙聲連語也假借雙聲連語後漢馬融傳徽嫿霍奕注並奔馳皃

卦 林 林 叢之總名也林之爲言徵也徵纖爲功象形按从二木會意凡泉之名也沿泉皮細析之孟子妻辟纑以辟爲之

解之益分部

易十八名凡易之派皆衍易聲 羊益切

寘陌 易 蜥易蝘蜓守宮也象形按在壁爲蝘蜓守宮也蘇俗謂之壁虎在草爲蜥易柴蚖也蘇俗謂之四腳蛇蛇醫即蜥易之轉語二

者同類故爾雅釋魚通名之字亦作蜴詩正月胡爲虺蜴說文引作蜥剔義秘書說日月爲易象陰陽也一曰从勿按此說專以解羲經周禮大卜掌三易之法一曰連山二曰歸藏三曰周易鄭注謂三易之易謚若現周易之易讀若陽夏后首艮故曰連山商人首坤故曰歸藏周人首乾故曰周易周者匍之借字易者易之誤字也市六爻皆易故曰匍易後人或謂蜥易十二時變色故經以爲稱不知變易不易之字借爲傷交傷即逆遞之意也簡易之字借爲敝倦敝即無難之辭也假借爲傷周禮瞽人五曰巫易注謂民眾不說筮所改易也大卜三易注易者揲蓍變易之數可占者也釋名釋典藝易易也言變易也書盤庚無俾易種于茲新邑按遷也儀禮燕禮易解洗注凡爵不相襲者於尊者言更自敝以下言易更作新易有故之辭也書堯典平在朔易易緊辭交易而退考工玉人以易行釋文改也左宣二傳易之戲也注反也晉語子常易之注變也周書諡法好更改舊曰易賈子道術緣法循理謂之軌反軌爲易方言十三易始也又爲敝書盤庚今予告汝不易疏讀爲難易之易左襄三傳以敝之不易注不易多難也襄廿六傳變范易行以誘之注謂簡易兵備也公羊宣六傳是子之易也注省也禮記檀弓易則易于則于疏簡也又左襄四傳貴貨易土注猶輕也禮記樂記易慢之心入之矣公羊僖三傳易也注無守禦之備說苑修文有質而無文稱之易野又爲偽易繫辭傳易者使傾陂注平也禮記中庸故君子居易以俟命注平安

也淮南兵略易則用車注平地也又詩何人斯我心易也傳說也禮記樂記則易直子諒之心油然生矣注和易也禮記郊特牲不易以敬也注和說也易傳雙聲又爲惕按論語與其易也寧戚鄭注訓簡包注訓和集註訓治皆失之又爲賜詩甫田不易長畝傳治也孟子深耕易耨易其田疇射雉賦農不易壠徐注修也呂覽辯士農夫知其田之易也注讀如易綱之易也又爲場即疆易大壯喪羊于易旅喪牛于易周禮縣師注郊內謂之易詩載芟傳易也呂君碑慎守疆易又爲痬瘽禮樂平侯訴病狂易又託名標識字禮記祭義立以爲易易抱龜南面注官名又周禮職方氏其浸淶易注易出故容又管子戒易又大戴論衡皆作狄又發聲之詞廣雅釋言易如也又疊韻連語廣雅釋室易廁庵也古觀詩文王叶帝易板叶谷易辟韓奕叶解易辟正月叶踖踖春場何人斯叶易知祇吳子應鼓叶易陰萊琅琊刻石叶帝地懈辟易書

紙　**錫**　**䎽**　**䎽**　子方試筆和墨荀子仲尼是猶伏而咤天漢書吳王濞傳以杖叱殺之又以舌取食也从舌易聲或从也聲字亦作舐莊子田

實　**敭**　**敭**　侮也从支从易易亦聲按易聲經傳皆以易爲之轉注廣雅釋詁四置也

陌　**暘**　**暘**　目疾腫也从目易聲吳都賦忘其所以睒暘

錫　**髇**　**髇**　骨間黃汁也从骨易聲讀若易曰夕惕若厲

實　**賜**　**賜**　予也从貝易聲禮記少儀東脩一犬賜人注於卑者曰賜王莽凡賜都賦忘其所以睒暘凡賜君子與小人不同日曲禮三賜不及車馬注三命也儀禮七喪禮若有賜焉注惠也親藺天子賜會注猶致館也周禮大府幣餘之賦以待賜予注卽好用也史記弟子傳衞端木賜字子貢轉注孟子賜之則不受注錫者請禮之橫加也段借爲惕西征賦若隨環之無賜方言三賜盡也俗字作賜又叠韻連語方言十賜施欺誤之語也本亦作賜施卽蛾摘也

實　**傷**　**傷**　交傷也从人易聲經傳皆以易爲之段借爲賜說文輕也蒼頡篇慢也又爲侵蔑凡平也

陌　**瘍**　**瘍**　瘍瘧爲之段借盛顒連語方言十脈瘍欺誤之語也

陌　**暘**　**暘**　日覆雲暫見也从日易聲

陌　**瘍**　**瘍**　脈瘕也从疒易聲廣雅釋詁一病也三蒼病征易以易

錫陌　**髢**　**髢**　髮也从髟易聲或从也聲詩君子偕老不屑髢也禮記曲禮髢而施髦漢書楊雄傳貧如妓之珍髢分段借爲剃周禮小子羞羊髦羊殺肉豆注羊髦所謂脅解也儀禮士喪禮因髦注解也古韻詩君子偕老叶狄髢揥質

陌　**猳**　**猳**　犬張耳皃从犬易聲

錫　**惕**　**惕**　**愓**　敬也文選射雉賦注引說文驚也从心易聲或从狄聲易乾夕惕若厲鄭注懼也小畜血去惕出虞注憂也家上傳有孚惕若荀注疾也夬惕號九家以錫爲之東京賦猶怵惕于一夫按論語與其易也寧戚以易爲之段借重言形況字詩防有鵲巢心惕焉惕惕傳猶切切也爾雅釋訓惕惕愛也楚語豈不使諸侯之心惕招叶寧役憩惕

錫　**緆**　**緆**　**緆**　細布也从糸易聲或从麻子虛賦被阿緆又儀禮燕禮纂治其布便滑易者爲緆不治其布者爲經段借爲剔儀禮既夕記纓緆注今文緆爲剔亦無緆

錫　**鍚**　**鍚**　級鉛之間也从金易聲爾雅釋器錫謂之鈲周禮卅人掌金玉錫石之地注鉇也職方氏其利金錫竹箭注鐵也漢書司馬相如傳錫碧金銀注青金也中山經讙山多白錫段借爲鐊廣雅釋器赤銅謂之鍚按卽詩韓奕鉤膺鏤鍚之鍚字之譌也又爲緆列子周穆王衣阿錫注細布也漢書禮樂志曳阿錫儀禮喪服傳錫者十五升抽其半無事其縷有事其布曰錫周禮司服王爲三公六卿錫衰注司農注錫麻之滑易者儀禮大射儀冪用錫若緇又爲髦少牢饋注婦被錫洪頤煊云當錫衣連讀卽阿錫之錫別於特牲之緇衣也

參又爲賜爾雅釋詁錫賜也易師王三錫命書費錫士妘詩文王陳錫載周春秋莊元年王使榮叔來錫桓公命雒騂革錫余以嘉名又託名懌識字左文十一傳至于錫穴注竅地又哀十二傳曲戟錫地在宋鄭之閒字亦皆作錫未知就是古韻詩洪奧叶賁錢璧

賁 **鬴** 錫 鬻鬻草也从 **鬻** 此賜聲

陌 **鬄** 三刀解骨也从刀鬻聲字亦作剔作剃作劃通俗文去骨曰剔過易廣雅釋詁二劈磔也太元夷陽氣傷剔注除也擿往益來剔注憂也謂借爲惕失之莊子馬蹄燒之剔之釋文本作剔又後漢王渙傳糾剔姦盜注與逖通非又淮南要略剔河而通九岐注洩去也周禮大司徒羞其肆大宗伯肆獻祼禮記郊特牲腥肆爓爇祭皆以肆爲之段借爲氂說文牛部氂犛也从牛髟从刀易鼎賢類剔亦爲字謂剔去髮也又爲髮釋名釋首飾鬄剔也剔刑人之髮爲之也又爲賜射雉賦部眺旁剔注與惕通非又爲賜廣雅釋詁三剔罵也又古今人表剔成君竹書紀年作易

錫 **覞** 見巫能齊肅事神明者也从巫从見會意如見神明也楚語在男曰巫覡在女曰巫荀子正論出尸而巫覡有事誰南說山巫之用猶精注醫師在男曰覡廣雅釋詁四醫覡巫也按周禮巫馬掌養疾馬世本巫彭作醫論語不可以作巫醫管子權脩好用巫醫二者皆以除疾故並倂

錫 **剔** 此字大徐增入說文爲十九文之一訓解骨也按即翻字之或體今附於此古韻詩皇矣叶肆剔

覞一名 胡狄切

益十一名凡益之派皆衍益聲 伊昔切

陌 **益** 三巫饒也从水皿皿益之意也按从水浮于皿會意字亦作溢廣雅楚注多也又益一言臣請烹注猶過也秦策出利金以益公賞注助也中山策中山雖益廢王注大也儀禮少牢禮益多注彌多也禮記埒記故氾益亡疏漸也呂覽貴當其家必日益注富也察今雍水暴益注長也又廣雅釋艸益母荒蔚也字亦作益釋木益智龍眼也段借託名幹識字釋名釋州國益州益阨也所在之地險阨也又虞書咎益史記作鯷漢書百官公卿表以蒜爲之聲訓春秋元命苞益之爲言隘也謂物類乖決其氣急切決列矣古韻詩北門叶適益讀板叶益易辭易益叶益擊楚辭九辨叶適惕策益悲回風叶積擊策迹適戚益釋高唐賦叶積益韓非揚權叶地賜益

質 **溢** 三巫器滿也从水益聲按从二水無訓當爲益之或體今附于此或曰決之俗或曰加于內曰益出于外曰溢爾雅釋詁溢益也廣雅釋詁一溢滿也又出也二盛也小爾雅廣詁溢沒也書禹貢溢爲榮古本作決漢書東方朔傳溢于文辭注言其有條也郊祀志銀自山溢注流出也考經滿而不溢注奢泰也莊子人間世兩喜必多溢美之言東京賦規摹舊制益注過也轉雅廣量一手之盛謂之溢儀禮喪服傳朝一溢米禮記喪大記注二十兩曰溢粟米之法一溢爲米一升二十四分升之一按古量二十四分升而一升當今五升四合則一溢當今二合稍贏儀禮注滿手曰溢理亦相合字亦作鎰孟子雖萬鎰注二十兩爲鎰晉語黃金四十鎰注二十四兩爲鎰按二十四兩爲鎰二十四乃涉鄭注禮經二十四分升而誤也漢書食貨志黃金以溢爲名張良傳注秦以鎰名金若漢之論斤也按過于一斤十六兩故曰溢或曰借爲摘段借爲謚爾雅釋詁溢慎也靜也詩維天之命假以溢我又爲俏漢書禮樂志千童羅舞成八溢古韻偏三略上叶穴實述溢

陌 **嗌** 咽也从口益聲猶文上象口下象頸脈理也穀梁昭十九大論嗌塞而咳注謂喉之下接連胸中肺兩葉之閒者也北山經單張之山有鳥焉名曰鵸鵌食之已嗌痛轉注廣雅釋親嗌古也又楚辭大招叶

嗌 辭大招不澀嗌只注銷也段借爲唈方言六噎噎也莊子大宗師其嗌言若哇又雙聲連語楚辭懷上談談今唈喔注容嬾之聲古韻楚詞大招叶唈役憾傷

陌 **齸** 三巫鹿麋牸也从齒益聲蘇俗謂之轉齒草爾雅牛曰齸羊曰齚麋鹿曰齸

賁 **謚** 三巫北堂書鈔九十四引說文謚行之迹也从言益聲白虎通謚者號也別尊卑彰有德也禮記表記先王謚以尊名論衡道應謀生時所行爲之謚字亦作諡衡方碑諡以旌德轉注喻巴蜀檄謚爲至愚注猶號也洞簫賦幸得謚爲洞簫兮段借爲證爾雅釋詁謚靜也蓋形之譌又爲氏左隱八傳諸侯以字爲謚聲訓釋名釋典藝謚曳也物在後爲曳言名之於人亦然也白虎通謚之爲言列也引列行之迹也所以進勸成德使上務節也又謚法地也法月也月已入有餘光也五經通義謚之言列其所行身雖死名常存故謂謚也書堯典諡悉也生存之行終始悉錄之以爲謚也詩文王釋文

賁 **謚** 三巫今木說文謚行之迹也从言令皿闕又謚笑皃从言益聲玉陌 篇引經文字引字林謚笑聲今據廣韻六書故按謚者謚之誤字當訓笑皃者字林之誤後人闌入說文謚字始附于此

陌 鼸 鼠屬从鼠益聲或从豸

陌 搤 捉也从手益聲與搹略同廣雅釋詁三搤持也漢書婁敬傳不搤其亢楊雄傳搤熊羆[叚借]爲扼游俠傳序搤掔而游談者莊子馬蹄加之以衡搤釋文搤义馬頸者也又爲阸管子度地因而搤之可也注塞也又爲溢史記孝武紀集解滿手曰搤

寘 縊 經也从糸益聲春秋傳曰夷姜縊廣雅釋詁四縊絞也公羊僖元傳召而縊殺之又左桓十三傳莫敖縊於荒谷注自經也周書克殷乃適二女之所既縊注爾雅釋蟲蜆縊女郭蘇俗所謂蒸衣蟲也常吐絲自懸[聲訓]釋名懸繼曰縊縊扼也扼其頸也

先 蠲 馬蠲也从虫益聲目勹象形按从蜀益聲蜎似蜀故从蜀許書無蜀部附虫部亦名馬蠸馬蝬馬蚰馬陸馬蚈馬蚿馬蠸又名蛆蟝蟞蛆商蚷秦渠又曰蝍曰蚐皆一聲之轉又謂之刀環蟲者以其死側臥狀如刀環也多足而行遲蘇俗所呼蚰延蟲火百腳之類是也說文引明堂月令曰腐艸爲蠲呂覽淮南作蚈今月令作螢按蠲未有有火者積潛生光與螢同類李當之本草云長五六寸夏月登樹鳴入呼爲飛蛇今未見如此大大約亦有能飛鳴者歟[叚借]爲圭實爲佳小爾雅廣詁蠲潔也詩天保吉蠲爲饎左襄九傳明神不蠲要盟周禮蜡氏令州里除不蠲晉語國人弗蠲按皆當訓善也爾雅釋言蠲明也書多方不蠲烝左襄十四傳惠公蠲其大德亦同又爲捐廣雅釋詁三蠲除也劇秦美新應時而蠲思元賦湯蠲體以禱祈兮魏元丕碑餘類不捐以涓爲之又廣雅釋詁一蠲瘉也

卦 䧢 隘 陋也从𨸏𦬠聲𦬠籒文嗌籒文从𨸏益聲按从益者籒文釋文窄也左昭三傳湫隘囂塵注小也東京賦不恃隘害注險也[轉注]禮記禮器君子以爲隘矣注猶陋也荀子禮論不至于隘懾傷生注窮也孟子伯夷隘柔母淺注謂疾惡太甚無所容又管子阸者所以益也漢書刑法志其生民也陋阸注險固也吳都賦邦有湫阸而勝䠨以阸爲之[古韻]離騷叶隘續吳子應纕叶易隘荀子賦叶隘狄敵迹適

𩟊一名 尼𢤦切

陌 𩟊 嬾也楚謂小兒嬾𩟊从臥食會意

毄十五名凡毄之派皆衍毄聲 古歷切

錫 毄 相擊中也如車相擊故从殳从𨊠按如車轂相擊會意考工弓人和弓毄摩注拂也郭仲奇碑鷹犄犄雹毄[叚借]爲系周禮校人注三皁爲毄漢書景帝紀無所農桑毄亂

錫 璬 玉也从玉毄聲讀若鬲

錫 ⿱艹毄 艸也从艸毄聲按與蘻同字

霽 蘻 狗毒也从艸繫聲按與⿱艹毄同字今系于此爾雅㯕注俗語苦如蘻說文蘻傳謂即狼毒博物志房葵似狼毒抱朴子禳應狼毒冶葛治耳聾

陌 ⿰毄虎 虎聲也从虎毄聲讀若隔

霽 罊 器中盡也从缶毄聲與罄略同爾雅釋詁罊盡也注今江東呼厥極爲罊

霽 檕 繘耑木也从木毄聲汲綆下繫轆上耑有木以爲碬[別義]机檕梅郎山樝之小者[叚借]爲疊韻連語詩將仲子陸疏檕迷一名挈橀按郎㰈醯也

錫 ⿰毄欠 ⿰毄欠且也唾聲从欠毄聲[轉注]一曰小笑按⿰毄欠且亦微笑聲也或曰嘆聲

陌 礊 堅也从石毄聲

霽 ⿱毄心 惰也从心毄聲

錫 擊 支也从手毄聲易蒙擊蒙釋文治也虞書戛擊鳴球後漢馬融傳注擊挩也象桶中有椎柄連底撞之所以作樂孟子抱關擊柝注柝之也列子說符擊搏樓上注打也[叚借]爲解按儀禮少牢禮司士擊豕楚語刲羊擊豕注殺也又爲擊秦策車轂擊注相當也又爲覡荀子王制傴巫跛擊之事也又爲繫賓爲系莊子田子方目擊而道存矣司馬注動也又爲乖荀子脩身非擊戾也注猶言了戾也淮南主術曲得其宜無所擊戾注觸也又雙聲連語方言八布穀周魏之閒謂之擊穀又託名摽識字尚書大傳擊閭注狀如鮎魚大五六尺[古韻]易益叶擊楚詞悲回風叶積擊策迹適狄益釋

卦 ⿱毄女 難也从女毄聲

霽 繫 繫褫也一曰惡絮从糸毄聲與繫略同繫褫之轉語爲牽離[叚]借爲系易繫辭釋文系也續也周禮大宰以九兩繫邦國之民注聯綴也諸睽世貧繫杜注謂帝繫諸侯卿大夫世本之屬是也小史奠繫世同荀子禮論其銘誄繫世儀禮士喪禮書組繫注組繫爲可結也周書作雒南繫于洛水注連接也左氏春秋序以事繫日疏繫者以下綴上以末連本之辭說文褫篆說解一曰維也四字疑當

在繫傳下云部左
哀十三叶案繫脫

錫 **墼** 墼土別義一曰未燒者也今俗云土墼是與全同能

錫 **轚** 車轚相聲也從車從轚會意轚亦聲周禮野廬氏舟輿擊互者轚梁昭入傳御轚者不得入注挂也

秝七名凡秝之派皆衍秝聲 郎擊切

錫 **秝** 稀疏適也從二禾會意讀若歷吾鄉江艮庭先生云適下脫秝字廣雅釋詁三秝疏也按適秝者疊韻連語均之反墼禾麻

匀故會二禾意也

錫 **麻** 治也从厂秝聲疑與厤

錫 **厤** 過也从止麻聲漢書天文志陵歷門食注經之爲歷東京賦歷世彌光注經也又廣雅釋言歷達也羽獵賦立歷天之旂注干也離擊喟憑心而歷茲又小爾雅廣詁仌也魏都賦優賢著于揚歷注試也又廣雅釋詁一歷行也索策橫歷天下注行也宇亦作仌日麻聲爾雅釋詁歷數也洪範五行傳歷者聖人所以揆天行而紀萬國也易革君子以治歷明時虞注歷象謂日月星辰也辯亡論歷命

應化而徵注歷數天命也劇秦美新歷紀圖典之用注歷數編紀也淮南本經注歷術也漢書司馬相如傳歷倘算也天文志歷者正行也段借爲麻爾雅釋詁歷傳也又相也按猶治也楚辭天問河海何歷注過也非處記月令命宰歷卿大夫至于庶民土田之數注猶次也郊特牲歷其辛伍注簡歷謂算其陳列之也又漢書劉向傳歷周唐之所進以爲法注謂歷觀之論衡超奇上通下達謂之洞歷又爲櫪莊子天地罪人交臂歷指按如今梮指又爲秝管子地員其民彊赤壚歷壚肥注疏也發徒好色賦齞脣歷齒又爲瀝釋名釋疾病歷嚗嚗從耳鼻中出歷歷然也又爲醪厝縮量人與鬱人受鬯歷又爲鬲史記滑稽傳銅歷爲棺又疊韻連語釋名釋天辟歷辟析也所歷破析也俗作靂又雙聲連語方言五繯車轅鐻之間謂之歷鹿車字亦作轣轆詩小戎箋宋有歷錄疏文章之皃又託名螟蛉字周處風土記薛所耕田于山下多朽株臭蟲之間名柞蠹櫪故曰歷山按謂像也又按此隱之傳會之說水經注歷山有四一云在甯澤西南一云在歷城縣濼水所出一云在潘城西北余謂在今山東歷城爲是閒百詩則主鄆氏河東之說又爾雅釋草蔨亭歷字亦作藶又廣雅釋草大室歷也聲訓論衡說苑歷者適也大戴子張問入官歷者獄之所由生也注云歷亂也歷亂雙聲連語苦謂楚詞天問叶音歷

鬲九名凡鬲之派皆衍鬲聲 郎擊切

陌 **鬲** 鼎屬實五穀斗二升曰斛象腹交文三足或从瓦漢合从瓦鬲聲古文甬倚著以豪敦旺五味气上出也考工陶人爲實五穀厚半寸脣寸爾雅釋器鼎絰足者謂之鬲舍人注鼎足相去疏閒曰鬲也漢書郊祀志其空足曰鬲方言五鍐吳揚之閒謂之鬲廣雅釋器鬲鬴也轉注儀禮士喪禮重鬲皆覆禮記喪大記陶人出重鬲蔵謂甒重之器也是瓦瓶受三升

陌 **鬲** 段借爲隔爾雅釋水鬲津孫注水多阨狹可隔以爲津而枻渡也漢書五行志鬲閉門戶薛宣傳陰陽否鬲荀子大略鬲如也素問至眞要大論鬲咽不通注謂食欲入而復出也楊君石門頌垓鬲尤艱又爲楅儀禮士喪禮甘經大鬲注楹也中人之手握圍九寸絰帶之差自此出焉又爲楅考工車人鬲長六尺司農注轅端壓牛領者又記名轑識字水經河水注鬲偃姓咎繇後

陌 **鬲** 夫離上也从鬲鬻爾雅荒荂離其上蔵本草白蒿一名荂離陌 **蓛** 楚謂之荒蒲其上蔓別名蒿別義爾雅蒿山蒜爾雅翼引孫炎以蒿爲山名其上出蒿按蒿自爲山蒜之名孫說無本

陌 **翮** 羽莖也从羽鬲聲與翟略同爾雅釋器羽本謂之翮周禮羽人掌以時徵羽翮之政于山澤之農甫子王制南海則有羽翮焉草曾青丹干焉漢書王莽傳取大鳥翮爲兩翼轉注筆賦攝纖翮以翼幽贊注管也段借爲鬲史記楚世家吞三翮六翼憲隱空足曰翮

陌 **楅** 大車流从木鬲聲與軛同義段借爲遏鄂都賦有楅四陳聲訓釋名楅扼也所以扼牛頸也

陌 **膈** 心鬲間肓也从肉鬲聲讀若擊按即詩所言羔羊之縫也以縫傳于革曰鞷

陌 **隔** 石地惡也从石鬲聲按與屔略同字亦作碏碏子地員沙土之次曰五壚注壚謂堅不相著

陌 揭 揭 把也从手曷聲或从足聲字亦作揭與谿略同廣雅釋詁三揭持也釋詁一揭取也儀禮喪服傳苴絰大搹博寸垂于
日搹漢書李陵傳力扼虎射命中
陌 隔 隔 障也西京賦注引說文塞也从阜鬲聲西京賦隴抵之隘隔閎華戎轉注漢書五行志上下皆蔽茲謂隔又後漢陳忠傳隔并屢臻注隔并謂水旱不節也管子水地脾生隔注隔在脾土也素問方盛衰論五部隔無徵注謂隔遠字亦作膈釋名釋形體膈塞也隔塞上下使氣與穀不相亂也臣僧為擊長楊賦拮隔鳴球荀子禮論黙一鐘尚拊之膈史記禮書黙一鐘尚拊膈索隱懸鐘格也
錫 鬲 酈 鬲酌也从酉鬲聲與經傳略同按書即隔字之轉注周禮量人受雪歷以歷為之

糸二名凡糸之派皆衍糸聲 莫狄切

錫 糸 糸 細絲也象束絲之形讀若覛古文𠂤亦象形轉注廣雅釋詁四糸微也
紙 𠂤 𠂤 垂也按垂也从𠂤糸聲花心垂下皃字亦作蘂作蕊轉注左哀十三傳佩玉蘂兮余無所繫之假借為心離騷貫薜荔之落蘂又為衆廣雅釋詁一蘂及也
舌 鯈 鯈 左哀十三叶蘂鼈皖

冂二名凡冂之派皆衍冂聲 莫狄切

錫 冂 冂 覆也从一下𠙵按象形巾字从此即幎字之古文也
陌 冠 冠 飯剛柔不調相著从皃冂聲讀若適皃者米之聲音也按蘇俗謂之隔生飯

辟二十三名凡辟之派皆衍辟聲 毗益切

陌 辟 辟 法也从𠂤从辛節制其辠也从口用法者也會意許說與舜同訓按本訓當為君也从口與君后同意節制人辠惟辟作威也爾雅釋詁辟君也詩文王有聲皇王維辟禮記坊記厥辟不辟周書武順三卿一長曰辟太元元瑩一辟三公九卿禮書五行志辟邊有德注天子也貢子蕃徵辟彊天子之號也轉注尸子廣澤辟大也假借為璧禮記王制天子曰辟雍注明也又為辟離騷扈江離與辟芷兮注幽也又為壁荀子正論不能以辟馬與與致遠又為避小爾雅廣言辟除也周禮掌交使咸知王之好惡辟行之孟子行辟人可也荀子榮辱不辟死傷又為譬荀子彊國辟稱比方則欲自並乎禹武周禮宰夫凡失財用物辟名者注詐為書以空作見文書與實不相應也又為陛詩葛屨宛如左辟禮記投壺主人盥設曰辟荀子有坐行辟而堅成相邪枉辟回失道遠詩民之多辟又為僻莊子田子方白辟焉而不能言司馬注卷不開也庚桑楚形之與形亦辟矣崔注相著也七命萬辟千難注謂譬之素問調經論聶辟氣不足注辟謂辟衰也史記扁倉傳則邪氣辟矣索隱猶聚也又為癖左莊廿一傳鄭伯享王于闕西辟又為闢詩召旻曰辟國百里荀子議兵辟門除涂又禮記祭統對揚以辟之注明也尚書大傳禹乃共辟厥德又為璧論語友便辟有揉禮記喪大記不辟又為璧廣雅釋詁四辟半也又為壁爾雅釋天營室東辟也又為璧書金縢我之弗辟詩板無自立辟周禮鄉師以致司空之辟爾雅釋詁辟法也釋言歷也猶麻也又禮記王制司寇正刑明辟文王世子某之罪在小辟書呂刑大辟之罰爾雅釋詁辟皋也又為麻孟子衰辟襘注謂以繒綵飾其側又為庳左哀二傳不設屬辟釋文親身棺也又為弼禮記郊特牲有由辟焉辟弭雙聲又為脾周禮司市辟布者注市之羣吏考實諸泉入及有遺忘按分別其美惡歟目如今所謂估也又為罰按郭有道碑文遂辟司徒操謂蔣公奏記辟書始下注猶召也又疊韻連語漢書灌夫傳辟睨兩宮閒注傍視也莊子馬蹄辟為禮按辟仄之意也吳語員不忍稱疾辟易注狂疾也釋名釋天辟歷辟析也所歷皆破析也俗字作霹震又雙聲連語齊語與辟耳之貉拘夏注山名禮記曲禮負劍辟咡詔之按猶俾倪近視也負劍在後辟咡在前荀子性惡鉅闕辟閭莒即湛盧也廣雅釋器辟閭劍也又發聲之詞方言三

南楚凡罵庸賤謂之田儇或謂之辟辟商人謂稱也注辟便黠皃按當作辟便辟黠皃非重言形況字古謂詩葛屨叶辟揣刺皇矣叶辟剔文王有聲叶績遹解柔狼邪刻石叶帝地懌辟易晝殷武叶辟績遹解柔狼邪刻石叶帝地懌辟易晝
陌 辟 玉 璋 辟王 瑞王環也从玉辟聲爾雅釋器肉倍好謂之璧注肉邊好孔王人璧好三寸白虎通璧者力中圓外鄭元三禮圖璧徑九寸又書顧命宏璧郷注大璧度尺二寸周禮大宗伯以蒼璧禮天崔靈恩三禮義宗蒼璧其長尺有二寸法天之十二時說文圭冢說解子執穀璧男執蒲璧皆五寸典瑞圭璧注圭其邸為璧小行人璧以帛注五等諸侯享天子用璧享后用琮儀禮聘禮束帛加璧注君享用璧夫人用琮天地配合之象也轉注詩靈臺於樂辟廱傳水旋邪如璧曰辟雍許慎五經異義韻以土雍水外圜如璧獨斷流水四面以節觀者假借為襞淮南覽冥璧襞無理又為璧後漢琅邪孝王京傳璧帶注璧中橫木也又為辟廱辟之言積也積璧之為言積也又辟雍辟之言積也積天下之道德古說詩淇奧叶簣錫璧
𡈼 薜 薜 牡贊也从艸辟聲爾雅薜牡贊注未詳按飯帛曰贊今北人束馬薤以制鐮則牡贊疑即薜荔別義爾雅薜山蔹又薜白蘞按皆即當歸細葉者名蘼蕪頭當歸出慰陵色白大葉者名馬尾當歸出隴西古今注古人相贈以芳藥相招以文無文無名當歸芳藥名將

離故也又爾雅辟山麻注似人家麻少山中莊子知北遊在宥辟釋文本作襗又薛庚草注未詳段借為僻漢書揚雄傳脅三王之屍辟又為殺考工旅人奮擊辟暴不入市注破裂也

陌 壁 孚戟人不能行也从止辟聲字亦作躄按兩足廢廣雅釋言躄躓也禮記王制瘖聾跛躄吕覽盡數重水所多僵與躄人七發猶將伸僵起躄史記平原君廣卿傳民家有躄者正義跛也素問急薄者則生痿躄也漢書賈誼傳又類辟且病痱以辟為之

寘 避 辟 同也从辵辟聲漢書胡建傳注避迴也蒼頡篇避去也周語無乃實有所避注違也史記袁盎鼂錯傳避吾親索隱隱也吕覽直諫桓公避席再拜注下席也介立拜請以避死注猶免也儀禮士昏禮賓以几辟注逡遁也周禮司儀客辟三揖注逡巡不荅拜也禮記曲禮左右攘辟疏遠也經傳皆以辟為之段借為僻儀禮士相見禮隱辟而後屨注俛而逡遁失之字亦以辟為之

寘 譬 辟 告諭也从言辟聲詩小弁譬彼舟流論語能近取譬齊策臣竊為公譬可也墨子小取辟也者舉他物而以明之也經傳多以辟為之段借為壁禮記學記燕辟廢其學疏譬喻也非是又為僻大學八之其所新愛而辟焉注猶喻也失之

錫 鷿 辟 辟鷿也从鳥辟聲按野鳧其大者曰鶂鶂廣雅釋鳥鶂鶂鶂鷿也鵝鶂亦疊韻連語別義廣雅鵝鶂鵁鶄也又方言八趣陳楚

宋魏之間謂之鵝紙按亦疊韻連語

寘 臂 辟 手上也从肉辟聲廣雅釋親肱謂之臂公羊莊十二傳臂掇仇牧史記弟子傳卷駢脅字子弓轉注儀禮少牢禮肩臂臑注肱骨又北山經滑水其中多水馬其狀如馬文臂注前腳也周禮內饗馬黑脊而般臂又莊子大宗師以汝為蟲臂乎又釋名釋兵弩其柄曰臂似人臂也豐訓釋名釋形體臂神也在旁曰神也古通老子元用叶臂敵

錫 劈 辟 破也从刀辟聲吳越春秋闔閭內傳劈堅陷陣廣雅釋詁二劈裂也埤蒼劈刮也字亦作鈹廣雅釋詁二鈹裂也方言二梁益之間裂木為器曰鈹鈹又斲也晉趙之間謂之鈹鈹漢書鼂錯傳劈堅陷陣攀文志鉤鈹折亂而已釋都賦鈹攠兼呈

陌 檗 辟 木也从木辟聲一名檀桓字亦作蘗

陌 檗 辟 黃木也从木辟聲一名檀桓字亦作蘗子虛賦檗離朱櫨注皮可染者

陌 檗 辟 炊米者謂之檗按炊米半生半熟也从米辟聲與趨檗字迥別爾雅釋器食餳謂之餦餭者謂之爛米者謂之檗蘇俗所云隔生飯也與包略同

錫 髕 辟 縷布也从巾辟聲周禮曰虡車大髕按廣雅覆笭謂之髕古者車前後蔽風塵之簾用竹或用縷布禮記少儀施諸髕疏車覆

闕也公羊昭廿五傳以僖為庳注車覆笭段借為幦禮記玉藻君羔幦虎豹儀禮既夕白狗幦周禮巾車王之喪車五木車素車大夫漆車鹿淺幦駝車然則幦者荅疑夏用竹簟春秋用縗布冬用獸皮幦與幎皆以巾覆物之總名幣則縗布之專名也

陌 僻 辟 避也一曰從旁邪出也从人辟聲詩葛屨宛如左僻毛本以辟為之轉注詩板民之多僻釋文邪也禮記曲禮貧劍辟咡釋文劍或作鉗也論語師也辟工砎注飾過差也楚辭涉江雖僻遠之何傷注左也吕覽慎行而荊僻也注遠也詩瀌其命多辟左昭六傳楚辟我衷哀七傳辟君之執事注辟猶也賈子道術襲常緣道謂之道反道為辟皆以辟為之段借為壁淮南說山畏馬之辟也不敢騎家語入官遵臣便辟者羣僕之倫也又為闢按素問陰陽別論陰陽虛腸辟死注陰也字亦作澼亦皆以辟為之

陌 襞 辟 衣也从衣辟聲後漢張衡傳注襞積衣褊也廣雅釋詁四襞㡌也按㡌布帛之廣而摺疊之蘇俗所謂打㡌也子虛賦襞積綷縩漢書注卽今之裙襵古所謂皮弁素積卽此積也漢書揚雄傳固不如襞而幽之離騷注疊衣也思元賦美襞積以酷烈兮注衣縫也經典皆以辟為之

陌 擗 辟 治也从辟从井周書曰我之不辟書金縢釋文引說文法也按爾雅辟法也又辟專也皆此擗字經傳以辟為之又

按書我之弗辟馬鄭皆讀為避僞孔傳法也謂以法治之則用說文

錫 廦 辟 牆也从广辟聲廣雅釋宮垣也據此則與壁同字感按

陌 錫 廦 辟 廦 仄也从厂辟聲廣雅釋嶡辟幽也按偪仄字當作此

陌 闢 辟 開也从門辟聲廣雅開四門从門从收按與古文開同意

陌 闢 辟 易繫辭傳闔戶謂之乾太元元攡闢字謂之宙元圖九虛傳孟氏將辟注穿藏也段借為避周禮閽人則為之闢釋文避也荀子解蔽是以闇耳目之欲注屏除也小爾雅廣言辟除也漢書項籍傳辟易數里亦以辟為之

陌 擘 辟 大指也从手辟聲字亦作擗左形右聲爾雅釋魚首大如擘孟子吾必以仲子為巨擘焉漢書申屠嘉傳注今之謂以手張者曰擘張以足踢者曰蹶張段借為劈說文劈擗也廣雅釋言擘剖也淮南要略擊盡人事之終始者也注分也西京賦擘肌分理注破裂也禮記禮運其燔黍捭豚以捭為之又僖為擗孝經擗踊哭泣禮記檀弓辟踊哀之至也又歎斯辟詩柏舟寤辟有摽爾雅釋訓辟拊心也亦皆以辟為之楚辭卜居寧昂昂若千里之駒乎將汎汎若水中之鳧與波上下偷以全吾軀乎將突梯滑稽如脂如韋以絜楹乎將哫訾栗斯喔咿儒兒以事婦人乎將廉潔正直以自清乎將逢君之惡以危身乎將遠游以自樂乎將斯禽之與雁孰吉孰凶何去何從世溷濁而不清蟬翼為重千鈞為輕黃鐘毀棄瓦釜雷鳴讒人高張賢士無名吁嗟默默誰知吾之廉貞注張大也楚辭涉江乘鄂渚而反顧兮欸秋冬之緒風注欸歎也悲回風

𡍮 錫 **辟** 便嬖愛也从女辟聲廣雅釋詁三親也禮記緇衣毋以嬖御人疾莊后注愛妾也左隱三傳嬖人之子也注親幸也鄭語而嬖是女也注以邪僻取愛曰嬖轉注禮記緇衣毋以嬖御士疾莊士大夫卿士注愛臣也孟子嬖人臧倉者注愛幸小人也漢書項籍傳張耳嬖臣也楚辭怨命斥讒夫兮便嬖僻訓釋名嬖卑賤婢妾媵以色事人得幸者也詩綠衣序毋嬖而州吁驕釋文嬖本卑也

𡍮 錫 **辟** 頸鵯也从瓦辟聲爾雅釋宮甌甈謂之甒廣雅釋室甒甈也詩防有鵠巢中唐有甒莊子知北遊在瓦甓舍趙詩防有鵠巢叶甒鵯揚

𡍮 陌 **檗** 捕鳥覆車也从糸辟聲爾雅釋器罿謂之罬罬覆車也注展轉相解庶異語孫炎曰一物五名方言異也

𡍮 錫 **壁** 垣也从土辟聲風俗通壁方土也儀禮特牲禮記饋爵在西壁壁二星在室之東故曰東壁又有壘壁陣十二星思元賦觀壁壘於北落兮聲訓釋名壁辟也所以辟禦風寒也按以避為訓

析四名凡析之派皆衍析聲 先擊切

析 錫 **枿** 破木也一曰折也从木从斤會意字亦作柝廣雅釋詁一析分也聲類析劈也詩南山析薪如之何魯峻碑析薪弗何公羊宣

十五傳析骸而炊之轉注書堯典厥民析周禮醢人脾析鱉醢注牛百葉也史記司馬相如傳析圭而儛索隱中分也淮南俶真析才士之橈注解也史記田完世家弓膠昔幹以昔為之又魏都賦注引說文析量也史記弟子傳伯虞字子析或作子哲段借為晳左昭廿傳注衛黑背析朱鉏王父按以父字為氏又託名標識字左僖廿五傳泰人過析隄注一名白羽按周禮太宰注羽曰析地在今河南南陽府內鄉縣又史記司馬相如傳索隱引埤蒼析生水中可食又重言形況字檀弓吉事欲其折折爾按當作析析木猶楔楔也

晳 錫 **晳** 人色白也从白析聲與从日折聲之晳迥別詩君子偕老揚且之晳也周禮大司徒其民晳而瘠左襄十傳澤門之晳定九傳晳顙而衣裘服冠子會點笑容蹙皆字晳段借為析尚書大傳名曰晳暘注春厥民析樊敏碑哲為輔魏又託名標識字左僖十五傳熾晳烈老叶狄盛揩晳左襄十七叶晳役

淅 錫 **淅** 汰米也从水析聲廣雅釋詁二淅洒也儀禮士喪禮祝淅米于堂孟子接淅而行丁音潰米也淮南兵略淅米而餉之注潰也方言五炊奠或謂之臣注江東呼淅饋

蜥 錫 **蜴** 蜥易也从虫析聲爾雅釋魚蜥蜴蜓蜒方言入守宮或謂之蜥蜴或謂之蜥易按在草曰蜥易俗謂之四腳蛇是也在壁曰守宮蘇俗謂之壁虎即蜴虎是也二者同類

春四名凡舂之派皆衍舂聲 容金切

舂 陌 **𦥑** 背呂也从午从臼會意詩正月有倫有舂傳理也春秋繁露作迹轉注儀禮特牲禮舉肺脊注脊正體之貴者士虞禮記舂脅渠也爾雅左昭七注皆作鵪鶉又重言形況字莊子在宥天下舂舂大亂釋文相踐籍也或作有石聲訓釋名舂積也積續骨節終上下也雪鵲詩正月叶局蹐舂蜴

蹐 陌 **蹐** 小步也从足舂聲詩正月不敢不蹐傳累足也說文走部又引作趚東京賦豈蹈高天蹐厚地而已哉雪韻正月叶蹐蹐舂蜴

腞 陌 **𨏍** 瘠不形左襄廿一傳腞則甚矣管子入國身之腞胖史記叔孫通傳贏瘠老弱轉注周語脖瘠土而處之注境硝為瘠又公羊莊二十傳大瘠者何痟也注病也齊人語也禮記樂記曲直繁瘠疏調省約苟子富國若是則瘠注奉養薄也聘論送死不悲厚不敬文謂之瘠注

薄也又易說卦為瘠馬王廙注健之甚者為多骨也禮記月令瞻肥瘠漢書東海恭王彊傳吐血毀瘠以齒為之段借為骴漢書食貨志而國亡捐瘠者孟康注肉腐為瘠又記名標識字孟子寺人瘠環說苑作舂

鯖 陌 **𩵦** 魚名从魚舂聲形似小鯉色黑而體促腹大而舂高所在有之𩵦又字亦作蝽作蜻廣雅釋蟲也楚辭大招煎鯖雁雀俗誤以鮥為之轉注爾雅貝大者魭小者鯖又鎮小而橢聲訓楚辭注鎮之言茧也方言茧小也

冊三名凡冊之派皆衍冊聲 楚革切

冊 陌 **冊** 符命也諸侯進受于王者冢其札一長一短中有二編之形古文又从竹廣雅釋詁四簡書也書金縢乃納冊于金縢之匱中洛誥王命作冊經傳多以策為之字俗作筴聲訓釋名釋書契漢制約敕封侯曰冊冊賾也敕使整賾不犯之也按以賾為訓

冒 陌 **冒** 告也从曰从冂會意冊亦聲按編木為柵从冊冢柵形通俗作栅李注木柵也聲訓釋名柵賾也以木作之上平賾猶也

柵 陌 **柵** 編樹木也从木从冊冊亦聲按編豎木為柵从冊冢柵形通俗又木垣曰柵廣雅釋宮柵杙也列子仲尼釋文引莊子以臨牢

役五名、凡役之派皆衍役聲、營責切

陌役 役役 戍遶也、从殳、从彳、會意、執殳巡行也、古文从人、周禮送人若起野役、小宰聽政役以比居、州長師田行役之事、詩杕杜序勞還役也、公羊宣十二傳、斯役屈聲、注、汲水役者、吳語、寡人帥不腆吳國之役、注、兵也、轉注、爾雅釋詁一役使也、二役助也、三爲也、釋名、役車給役之車也、書牧誓以役西土、周禮瞽矇以役大師、罪隸掌役百官府、又左昭十三傳、爲此役也、注、事也、鄭語正七體以役心、注、營也、楚辭大招不歇役只、注、賤也、莊子庚桑楚老聃之役、司馬注、學徒弟子也、又禮記表記、君子恭儉以求役仁、注、役之言爲也、假借爲穎詩生民、禾役穟穟傳、列也、又重言形況字、莊子胠篋、而悅夫役役之僞、李注、鬼黠皃、又記名標識字、大宗師聶許聞之需役、王注、亭毒也、舌顫左囊十七叶、智役楚詞大招叶益役懌叶

陌錫椴 椴 種樓也、从木、役聲、按種、具曰樓、別義一曰燒麥給椴也、按給、柀熱麥器也、史記天官書、氐爲天柀、主疫、漢書刑法志、露棺者欲歲之疫、聲訓釋名、釋天疫役也、言有鬼行役也、

陌疫 疫 民皆疾也、从疒、役省聲、字林、病流行也、後漢第五種傳、注、癘氣

陌豉 豉 上谷名豬豉、从豕、役省聲、今直隸宣化府保安縣、

陌埱 埱 甸竈窻也、从土、役省聲、字亦作垦、儀禮士喪禮爲垦于西墻下、注、塊竈既夕記垦用塊、

昊四名、凡昊之派皆衍昊聲、古郢切

錫昊 昊 大視皃、从大日聲、按从大、从日、會意、俗字作暻、轉注、通俗文、驚視曰暻、假借託名、標識字、爾雅釋獸、鳥曰昊、注、張兩翅、按鳥休息氣體如人欠伸也、又公羊襄十六年、會于昊梁、今河南懷慶府濟源縣西北原山有白澗水、即昊梁也、左傳爾雅字作濩、

錫鶐 鶐 伯勞也、从鳥、昊聲、或从隹字亦作鵠、或誤作鵙、詩七月鳴鵙、舌之人、夏小正五月鳩則鳴、以缺爲之左、昭十七傳、伯趙氏司至者也、疏引爾雅樊注、夏至來冬至去、易通卦驗傳、勞好單棲、其聲嘍嘍、字亦作嘷、爾雅郭注似鵙而大、鵙鶐即反舌鳥、今伯勞純黑似鴉、鴉而大、曹植惡鳥論賊害之鳥也、呂覽高注、能殺蛇磔之于棘而鳴、于上、漢書楊雄傳、徒恐鶐鵙之將鳴兮、注、鵙鳩字也、誤古韻、詩七月叶鵙、續、

錫郹 郹 蔡邑也、从邑、昊聲、左昭十九傳、鄭陽封人之女奔之、當在今河南汝寧府上蔡地、別義、定十二傳、次于垂葭、實郹氏、此衛地、當

在今山東曹州府卬野縣、

錫鶐 鶐 綬艸也、从艸、鶐聲、詩防有鵲巢邛有旨鶐、毛本作鵙、陸疏草五色作綬、文選雅釋草鶐綬字作鵴、

附說文不錄之字

繢　周禮大司馬注有繢結項中衔枚氏注為之繢疏以組為之繫著兩頤于項後結之漢書高帝紀注繢結礙也良借為劃西征賦纗瓦解而冰泮注破聲也又雙聲連語離騷忽緯繢其難遷注錯戾也

癖　聲類癖宿食不消也

鼸　埤蒼鼸土鼠也　新字林鼸豆中小硬者　方言十二憋朴狌也　方言十二水中可居為洲蜀漢謂之漮

漮　廣雅釋器幗幗謂之帕　廣雅釋詁一斯新極也三雖斯夕也按疊韻連語斯亦作雖

斯　爾雅釋草蘄草大薊廣雅釋草蘄莫馬辛也按倫析蓳疊韻連語于虛賦蔵蘄苞荔注似燕麥字亦作斯字林蘄草也生水中其花可食

麷　廣雅釋詁四麷黏也

慊　廣雅釋詁二慊痛也

嫡　廣雅釋詁三嫡摘也　廣雅釋室窗窻也　廣雅釋詁一覿視也　字林嫡蟲名

積　嫡　廣雅釋地積種也又嫡程也　新字林嫡子為子賦

蓳　蒴　爾雅釋草蘄草大薊廣雅釋草蘄莫馬辛也按倫析蓳疊韻連語于虛賦蔵蘄苞荔注似燕麥字亦作斯字林蘄草也生水中其花可食　廣雅釋詁四麷黏也　廣雅釋詁二慊痛也　廣雅釋詁三嫡摘也　廣雅釋室窗窻也　廣雅釋詁一覿視也　字林嫡蟲名　廣雅釋地積種也又嫡程也　新字林嫡子為子賦

荻　蒴　淮南說林蒴苗類絮注荻秀楚人謂之蒴幽冀謂之荻老按今蓳也釋注風俗通荻箭也言其聲音荻荻名自定也穆天子傳大薊荻注今戎吏所吹者

顱　廣雅釋室顱軷也　廣雅釋詁四磌伐也　釋言磌碓也　廣雅釋詁三斟量也　廣雅釋獸犡磌也　字林鼓橫首枝也　西京賦清蹕鼓注多也　廣雅釋詁三迭遞也　廣雅釋室康舍也

磌　廣雅釋詁四磌伐也　釋言磌碓也　廣雅釋詁三斟量也　廣雅釋獸犡磌也　字林鼓橫首枝也　西京賦清蹕鼓注多也　廣雅釋詁三迭遞也　廣雅釋室康舍也

斟　廣雅釋詁三斟量也　廣雅釋獸犡磌也　字林鼓橫首枝也　西京賦清蹕鼓注多也　廣雅釋詁三迭遞也　廣雅釋室康舍也

犡　廣雅釋獸犡磌也　字林鼓橫首枝也　西京賦清蹕鼓注多也　廣雅釋詁三迭遞也　廣雅釋室康舍也

鼓　字林鼓橫首枝也　西京賦清蹕鼓注多也　廣雅釋詁三迭遞也　廣雅釋室康舍也

殘　西京賦清蹕鼓注多也　廣雅釋詁三迭遞也　廣雅釋室康舍也

迭　廣雅釋詁三迭遞也　廣雅釋室康舍也

康　廣雅釋室康舍也

輻　廣雅釋詁四輻補也　廣雅釋魚鯩魚也

鯩　廣雅釋魚鯩魚也

諵　幅　廣雅釋詁一諵慧也釋詁三幅畫也　方言五所以注斛謂之篤注亦雞屬也

篤　方言五所以注斛謂之篤注亦雞屬也

膕　股　儀禮士虞禮記取諸左膞上注膞肉也古文曰左股上按字从肉役省聲非股放字膞疑即喙字也別義揮蒼膞豕伏槽疑借為

股　儀禮士虞禮記取諸左膞上注膞肉也古文曰左股上按字从肉役省聲非股放字膞疑即喙字也別義揮蒼膞豕伏槽疑借為　方言三夜茨雞頭也北燕謂之莪

莪　方言三夜茨雞頭也北燕謂之莪

烗　廣雅釋詁四烗禁也

鵨　方言入鳩其小者謂之鵨鵴注今荊鳩也廣雅釋鳥鵨鳩也

鵨　三蒼雧亦鵨也

殺 廣雅釋器設予也按字从殳省聲

灑 方言十灑沐遽漉也江湘之閒凡穿猝怖懅謂之灑沐注喘喈皃按沐當作冰疊韻連語廣雅釋器繯索也

綩 埤蒼板薦屬蜀人以織布

猲 爾雅釋奇猲牛

鼭 爾雅釋獸寓屬云鼭鼠身長須而賊素人謂之小貙注似鼠而馬蹄一歲千斤爲物殘賊按長須即下文須鼯之須有水陸二種常隱伏出則爲害也又鼠鼯云鼭鼠注如鼠而大蒼色在樹木上初學記引蒼色二字作食鳥

嶵 太元掫頼彼峽嶵注山足也假借疊韻連語七命金岸嶵崿注漸平皃也

痺 爾雅釋鳥鶨牝痺山海經柜山有鳥焉其音如痺方言十三鞮鞻，也注細餅麵

孌 儀禮既夕記緇紕緩注飾裳在幅曰辟在下曰縿

綣 廣雅釋詁四綣容也

捁 廣雅釋詁二諄諈也釋言訾也通俗文難可謂之諄訛

諄 廣雅釋草蒴豆也

蒴 廣雅釋魚鯉謂之鮧

鮧 廣雅釋魚黑鯉謂之鮧

尵 方言八守宮東齊海岱謂之蜴蜥注似蜥易今所在通言蛇醫

蜴 廣雅釋詁一瘧病也

瘧 通俗文券手拄曰瘧

瘧 聖主得賢臣須雖伯牙操遽鐘注音遽按遽鐘琴名即楚詞之號鐘瑟說是也

斫 廣雅釋詁三斫磨也

饑 方言十二饑餓也

櫅 埤蒼櫅木名實可食按如背蠅之疊韻連語

癟 廣雅釋詁二癟裂也

驕 爾雅釋畜驕如馬一角不角者駏驉釋文本作癟通俗文匾狹薄也今俗呼廣蒲爲匾匾關中呼婢匾

劗 廣雅釋言劗削也

秖 漢書刑法志提封萬井注陳留人謂舉田爲秖字林飯奇食也別義通俗文酪酥謂之飥餌集韻引廣雅楻粘也按與摘同字

飥 廣雅釋器觀籤也

糗 廣雅釋器麩也通俗文小麥曰麩廣雅釋言訊謂也

麩 廣雅釋器麩戚也

題 廣雅釋言訊謂也

訊 中山經丑陽之山有鳥焉名曰䳇鵌

鵌 廣雅釋詁二搡理也字亦作摷

搡 廣雅釋室鎮甎也

鎮 中山經陡卽之山注音跪

卽 廣雅釋詁一尵病也字亦作尵又釋言尵勀也顏氏家訓尵卽蹙僭之蹙字亦作蹴作趚二欨息也

尵 廣雅釋詁勀也

欨 廣雅釋詁三欨息也

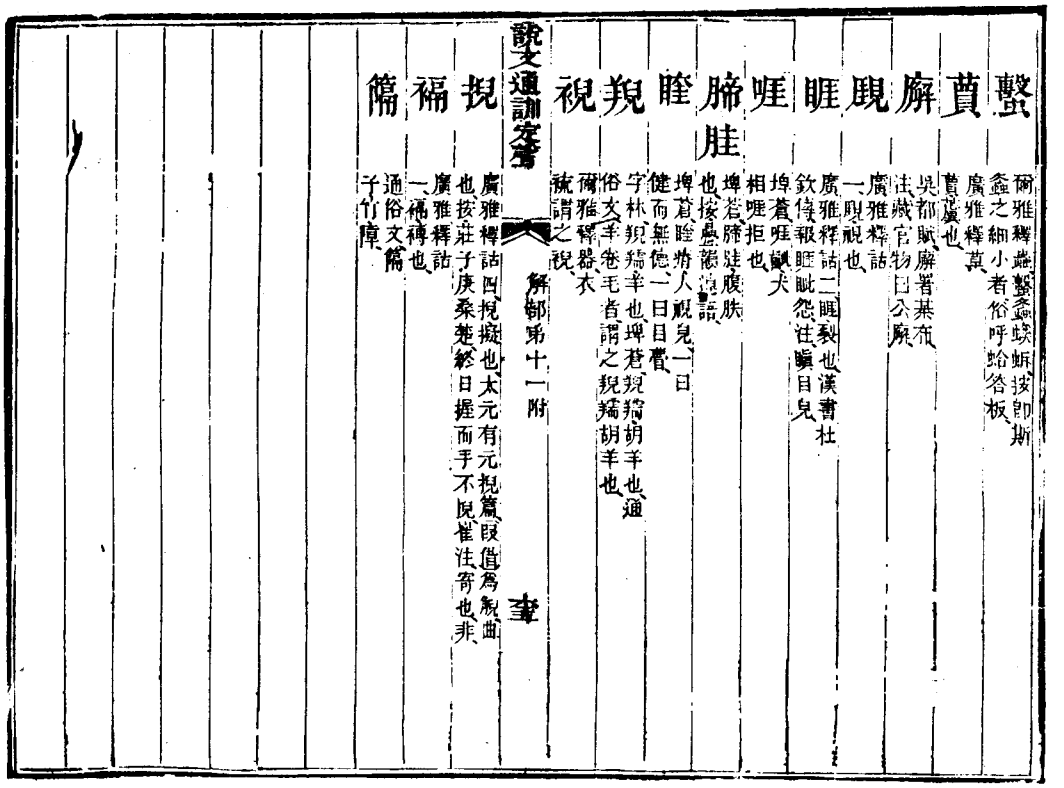

蟿 爾雅釋蟲蟿螽蜈蚣按即斯螽之細小者俗呼蛤答板

蕢 廣雅釋莫蕢蘆也

廨 吳都賦廨署棊布注藏官物曰公廨

覛 廣雅釋詁一覛視也

睚 廣雅釋詁二睚裂也漢書杜欽傳報睚眦怨注瞋目皃

啀 埤蒼啀齞犬相啀拒也

腓胠 埤蒼腓胠腹胠也按疊韻連語

睦 埤蒼睦瞀人視皃一曰健而無德一曰目瞢

羜 字林羜羯羊也埤蒼羜羯胡羊也通俗文羊卷毛者謂之羜羯胡羊也

視 爾雅釋器衣裓謂之視

挩 廣雅釋詁四挩擬也太元有元挩篇叚借爲觬曲也按莊子庚桑楚終日握而手不挩崔注寄也非

褔 廣雅釋詁一褔褥也

篇 通俗文篇子竹障

說文通訓定聲目

履部弟十二（分部日轉 泰乾屯）

〔敳〕（微） 微（癓） 溦（溦） 薇（荍） 徽（𢼸箭𪆰）
黴（𪐺） 徽 徽（歠檦黣𩙿） 徽 豈
𧯷 齸 敳 殪 剴（鈛）
饑 暟（溰） 覬 顗 磑
愷（凱颽） 闓 螘 塏 鎧
〔肥〕（淝） 萉（蕡） 𡻵（㹻𪁦） 巎 蜰
〔尾〕（浘） 屖 娓 㷒 娓
遲（迟遟迡） 徲（徲徲） 墀（墀） 隶 逮（𨽸）
遝 隸 殔（肆） 棣 隸（綠肆）
逯（莅涖） 悷 眔 蒜（苙） 褱
謎 櫰（櫰） 懷 瀤 壞（𧝥）
𣫘 〔未〕 味 眛 韎
昧 寐 沬（須頮靧） 妹 菋
〔飛〕（霏䨽） 騑 〔非〕 菲（靟菲） 芴（𦶜）
辈 𨁈（𣐘） 誹 背 翡（緋）
腓（脊） 蜚 棐 䨽 痱（疕）
罪 俳（徘） 裵（裴𧝨） 毳 屝
斐 屝（䬠扉） 騑 悲（悱䨽） 扉

排 裴 匪 蜚（蜚） 辈
輩（䩑） 篚 〔妃〕（婓） 配 〔囗〕
韋（㚥） 韍 葦（䒳） 韙（偉） 違
諱 椲 韡 圍 韡
幃 偉（瑋） 褘 煒（暐） 䩧
湋 闈 媁 緯 䙊
潿 〔威〕（㺵葳） 椷 〔委〕（蜲） 萎
逶（蜲透） 踒 諉 矮（辨） 㱲
餧（餧） 餒（餒） 痿 倭（倭） 覣
魏（魏巋） 緌 錗 〔尉〕（尉熨） 蔚
罻 褽 慰 螱（螱） 〔畏〕
鰃 椳 猥 煨 渨
鍡（碨㟪堁嵔） 隈 〔胃〕（膶） 喟（嘳） 㕟
謂 渭 媦 緭 颹
彙（彚蝟猬） 蔚（剻） 𨚕 〔位〕 〔回〕（囘迴徊）
洄 〔賷〕 〔毀〕 毀（毀） 擊
嫛 〔虫〕 〔彗〕（篲𥫗彗） 嘒（慧嚖嘒） 槥
蔧 慧 繐 鏏 〔曺〕（轊轉）
〔惠〕（蕙憓譓蟪蕙） 䡺 橞 潓 繐
〔采〕（穗） 〔衣〕 哀（㥏） 依 衮（𤎩）

屒(庡戾) 姲 陜 㤲(㑢) 肙
伊(㐌) 蛜(蝊) 夷(𡰥侇恞) 荑 咦
徥 羠 鴺(鵜鶗) 桋 痍
洟(鮧) 姨 匸 曳(拽) 玴
㥴 系(㲨綿) 係(傒) 奚 徯(蹊傒)
謑(謑) 鞵(鮭) 雞(鷄) 䑄(鮭) 豯(豯)
騱 鼷 谿(豀溪) 媄 螇
鼆 木 卟(乩) 枅 䀘(背)
羿(羿) 笄 芎 几 肌
飢(飢) 机(𣟀) 邔(叽) 𡵂 戔(遂)

璣 嘰(㗁) 䟇 譏 䐩
䥛 盠 饑(飢) 機(𧢈) 禨
僟 䗁(䃢) 蟣 鐖 計
繼(𢇍) 䌖 檵 气(炁) 乞
吃 迄 齕 訖(迄) 刉
䝯 㲴 杚(扢) 杚 氣(槩餼)
仡(矻) 钦 頎 忔(氣疙) 汔
紇 圪(屹) 釳 㤄 鎎
旡(㫐) 既 恐(愳) 蔇 嘅
槩 暨 穊 慨 溉(漑)

摡 墍(塈) 愛 㤅(薆㬊曖) 僾
启(闙) 啟 晵 棨 啓
棨 棄(弃弃𠅏) 器(器器) 覞 晉
㒸 毅 顡 藾(毅) 忍
齊 薺 嚌 躋(隮) 臍
劑 齍 櫅 齎(齎) 霽(粢)
穧 儕 齌(穧) 霽(懠) 濟
霽 霎 擠 齋 齎(蠐蠙)
齋(齌臍) 妻(㚣) 萋 郪 𪗋
悽 淒(凄) 緀 屖 諿

稺(穉稚稊) 屖 季 痵 悸
米 迷 敉(侎) 眯 寐(𥧌)
眔(宋) 頪 糜 絲(䋁) 類
類 糜(靡) 靡 氐(低) 柢(秪)
祗 牴(觝) 趆 迡 詆
呧 雎(鴡) 羝 胝 邸
衹 覞(覭) 底 厎(砥) 奃
泜 抵 紙 蚳(蝭壁䟡) 坻(汥濇)
軝 阺 菧(墬) 弟(㣳悌) 第
茀(荑) 𦺑(稊) 睇 梯 䓳(剃)

涕(涙) 鮷(鮧鯷鮷) 娣 綈 銻
豊 禮(礼) 體(軆) 澧 鱧
鱁 醴 戾(俍) 莀 綟
盭 利(秎) 颲 棃(梨檕) 笣
黎 蔾(藜蒤蘂) 黎(犂𪎱) 邌 鵹(鶖鸝)
黏 鏫(劙) 匕(朼) 牝 旨(㫖)
疕 㡂 尼(昵) 詣(䭫) 鞙
鴲 脂 稽 耆 眉
䲤 𢉺(麃) 指 鮨(鰭鬐) 指
柅(苨麃柅) 秜(秠穉) 苨(麑) 坭(坭) 泥

說文通訓定聲　履部弟十二　五

耆 嗜 楮(䟴) 比(笓箆) 枇
玭(蠙蛙蠯) 芘 枇 秕 枈(棐柹枇)
仳 卭 庀(庀) 魮(䲹) 妣(妣)
紕(毞毪) 坒(坒) 䊦(䓞) 膍(肶膍) 梍
貔(豼貔) 揌(批琵) 媲(媲) 螕 螷(蚍)
陛(沘) 梐 陛(狴) 此 柴(精)
玼 茈 呰(些吡) 啙 訾
趀(跐) 齜(庛) 眥(眦) 雌 觜
鴜 骴(骴髊殰) 觜(觜蠵) 柴(傑枇) 貲
泚 欪 鈭(鬚) 䳄 貲

奃 泚 䔝(鱭) 批 芈
婓 紫 鋆 閉(閇) 閑
敝 蔽(蔽) 蹩 瞥(覕) 鷩
㡀 幣(贅) 獘(弊獘) 潎(澼) 撆(撇襒)
蟞(憋) 蟞(虨) 鼈(鼈鼈鼈) 鱉 䫀(䫀㕡)
䡋(䋊) 自(推雁堆) 歸(㱕歸) 追(䭔頧)
帥(帨帥) 師(㮻) 蒒(䔀) 覽 槌
縋 胃(膟) 對(對) 倒 懟(譵)
轛 靁(䨓䨓) 藟(蘽藟) 讄(讄) 鸓(鼺)
櫑(罍) 瓃 儡 纍(累) 壘

說文通訓定聲　履部弟十二　六

𠠲(擂) 蘽(藟) 櫐(櫐) 儽(傫) 灅
溼 鑸 磊(碨礧磊) 耒 莱
誄 郲 頛 內(枘) 芮
㕯(吶) 訥 笍(綴) 肭 汭
納 軜 蜹(蚋) 䲓(鈉) 喬(喬)
喬(夰夶宎) 嘺 趫(獢鷸僑) 遹 譑
鷮(鷮) 剺 橋 窔(閼閼) 驕(騲)
憍 潏 繑(繑蹻) 蟜(蚑) 䣊
枚 眉 瑂 楣 郿
湄(壖瑂湄源) 媚 美 媄(嫩) 鬽(魅㲸彔)

髮 開闊 皆 瑎 喈

鰲 諧 腊 楷 稭 秸蘇鼎

偕 駭 潛 緒 鍇

階 堦 夔 贅 央賀 貴 肖 遺

謮 譴 鞼 殰 饋

樻 償 蹟 顡 憒

潰 闓 聵 聾聵 賣 鎖櫃 績

隤 墳 凶 塊 屆 雀 瑱

芣 莽 唯 趡 雖 誰 雖 潍

鮠 隼鵻 奮 脽 椎 帷 壁

催 顧 魁 崖 崔 碓

隹 雇 碓 騅 惟

淮 推 嫢 維 蜼

雖 蘿 鷅 雖 讒

淮 摧 謰催惟 催 縗

推 蘿 潍 揣 敦 瑞 瑞 琁璽

惴 端 又 退 復俗 綏 蓑 梭

療 衰 亭蓑 榱 瘥 縗 誰 水

尿 屎 履 翹 豕 不 彖 豕

雞 鵻 喙 豕瘵 慷 蠡 蠡蠡

遂 遺隧泳 樣 樣 類 慡 慡 隊 墜

碌 欙 欙 旞 旞 穟 穟 邃 邃

穟 祝 鼬 鼬貌 鏃 鏃

矢 矣 戾 芙 雉 鴙坎 氓

医 乾 薙 璩 璩 毀

翳 瞖蔚 鷖 瘞 鷖 鑿

緊 堅 癸 癸揆 戮 葵 葵

睽 睽 楑 鄭 倪 睽 睽疾

溪 閨 聯 揆 聯

鬨

圂 屎 示 不 祋 祟 祁

視 眡眠 狋 隸 隸隸隸 漆 檕

玉 玒 私 菘 鬼 魂

瑰 瑰瑰 蒐 餽 槐 壞 瘣

傀 傀 褭 顦 鬼 鬼鬼魂 隗

騩 傀騩 媿 蜼 魁 死 尻

四 四甲三 牳 牳 吧 咽 駟

泗 泗 兜 兜窺光 目 凶 詢 詢鳴腸

郎 郎 泉 泉聚 眉 眉眉眾 洎 洎 垹

皋 皋 晉 晉替替 濕 濕 皋 皋皋

濞 濞源

希 鵗 稀 褵 綴 莃 晞
睎 脯 痸 脙 郗 晞 烯 稀
俙 欷 悕 稀 稀 欨 稀 欠
至 皇 緻 荎 唾 齪
胵 致 柽 到 晊 室
室 恔 愜 耋 耋 載 庢 屋 挃 墊 愧 室
姪 絰 蛭 垤 鉄 姪 徑
致 撮 寔 踬 躓 墐 嚏 弔
趎 迍 第 柣 柿 秷 秩
橜 臺 鑒 柣 覜 視 沸 姊
鈽 苅 爾 你 薾 茶
遇 迻 禰 鬮 鬮 籀 鋼 欄 鬗
翽 瀰 瀰 瀾 洋 麗 璽 璽 玃 祢 獺 禰 獨
瓕 彈 瀰 纆 繩 纏 二 弍 次 茼 貳 貳
茨 咨 諮 欥 赵 歟 肭 姿 姿 染 餡
資 脂 欥 髮 恣 姿
紩 垄 垄 膩 槭 撼
楮 楪 薦 積 濱 賓 懿 懿 褲
礩 出 嶵 灺 質 橫 鎮 噴 蹟 蹟
嶵 糲 苗 咄 噣

趎 蹞 齟 詘 誳 褵 柮 朏 朔
宻 疵 詘 屈 屈 詘 屈 歐 頤
貀 豹 灺 黜 油 聒
拙 紬 蛐 蝴 歟 鷎
淈 歟 歟 掘 堀 窟 堀 堀 倔 歟
歟 慤 鬆 中 徹 徹 轍 遰
勩 撤 聀 蹟 术 秫
述 遰 術 詇 痟 恍 怵
沐 鼽 鼽 鉢 遂 茂 戛
睪 倖 瘁 萃 瘁 啐 齕 瘁 睟 睟
踤 誶 翠 膵 焠 翠 嶵 碎
窣 辭 綷 碎 頛 瘁 鐕 翠 嶵 碎
瘁 焠 悴 瘁 淬 捽
顇 醉 澤 率 率 帥
達 衛 隸 綷 綷 面 舁
鼻 算 齊 齊 痹 疵 滭 淨
滭 瞑 僻 勿 物 吻 膾 膾 盼
妧 残 忽 惚 惚 忽 颱 颱 颱 丿
心 疋
弗 茀 茀 第 咈

跗 蹠 背 荆 刎 柫 費
佛 髴 鞁 弟 柫 嘭佛 嘭佛
弗 費 佛 沸 潰 拂 紼 紼
橫 趯 躍 躍 躍 躍 躍 躍
穴 駃 夬 狊 狊 汏 汏 汏
紱 血 益 鬲 卹 仳 仳 仳
恤 洫 睛 聿 筆 戾 戾 戾
律 葎 圁 椙 椙 暴 暴 暴
洫 圁 窟 叟 瑗 瑗 瑗 瑗
頊 溳 汐 骨 鶻 鶻 鶻 鶻
歊 髓 熤 滑 猾 捐 捐 捐
繙 坚 絰 怪 兀 兀 兀 兀
抗 阬 阬 阬 阬 阬 阬 阬
栗 槷 踝 溧 溧 溧 溧 溧
翹 翹 毄 設 設 設 設 設
受 受 尼 失 軋 軋 軋 軋
餇 駾 駽 睨 芙 迭 迭 迭
跌 趺 趺 趺 趺 趺 趺 趺
秩 跌 帙 帙 帙 帙 帙 帙
帙 帙 帙 帙 帙 帙 帙 帙
佚 佚 佚 佚 佚 佚 佚 佚
魶 魶 魶 魶 魶 魶 魶 魶

駃 駃 決 抉 玦 玦 玦 玦
鉄 鉄 軑 一 抑 逸 逸 逸
肘 肘 肘 肩 髓 栒 栒 栒
吉 鴶 趌 齕 詰 桔 桔 桔
佶 祜 故 頡 砝 砝 砝 砝
黠 奠 壹 鮚 拮 拮 拮 拮
姞 結 蛄 劼 頡 頡 頡 頡
噎 鴃 鴶 餲 暍 暍 暍 暍
殪 撶 墟 棄 鶈 鶈 鶈 鶈
刻 剌 剔 漆 榉 榉 榉 榉
七 切 刀 卽 卽 卽 卽 卽
㗊 節 揤 柳 刂 刂 刂 刂
卵 疒 疾 竊 侠 侠 侠 侠
必 祕 珌 苾 鞸 鞸 鞸 鞸
眇 脞 虙 盜 飶 飶 飶 飶
秘 必 宓 侐 岔 岔 岔 岔
覓 邲 駜 泌 鮅 鮅 鮅 鮅
岡 瑟 謐 醧 密 密 密 密
璱 蔈 畢 趕 戰 戰 戰 戰
韠 韠 韠 韠 韠 韠 韠 韠
輝 輝 輝 輝 輝 輝 輝 輝
燀 燀 燀 燀 燀 燀 燀 燀

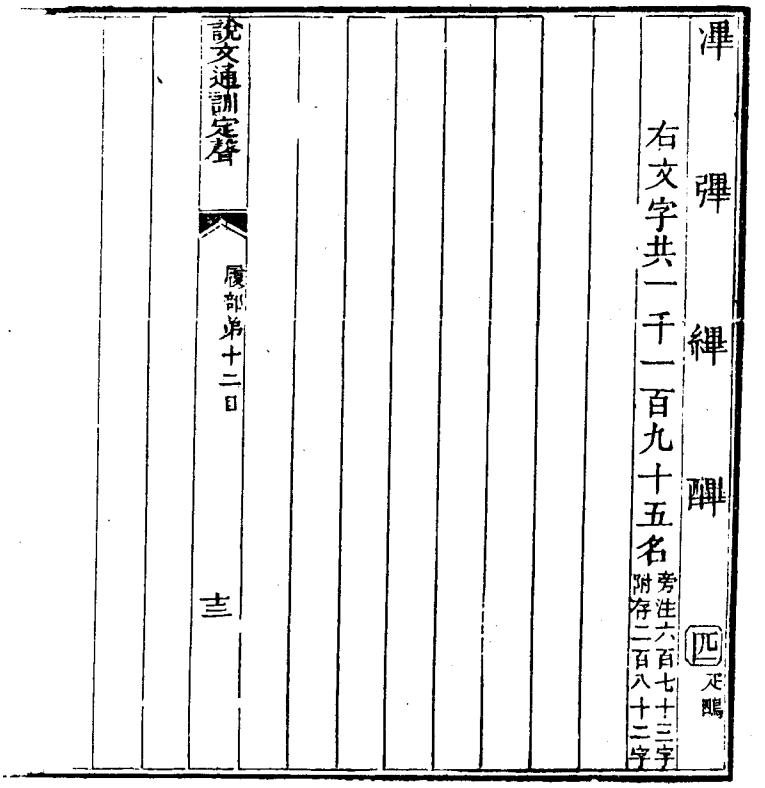

凖　彈　縪　醳　四　疋鴟

右文字共一千一百九十五名旁注六百七十三字附存二百八十二字

說文通訓定聲　履部弟十二目　十三

說文通訓定聲

吳郡朱駿聲豐芭甫紀錄
新安朱鏡蓉伯和甫參訂

履部第十二　凡一百四十五部

敳二十五名凡敳之派皆衍敳聲　無非切

敳 秏也从支从殸殸亦聲 苦哀切 一部

微

微 隱行也从彳从敳敳亦聲 左襄十九傳崔杼微逆光段借為賤史記黥布傳使人微驗漢書游俠郭解傳使人微知賊處又為敳老子捪之不得名曰微廣雅釋詁二微小也爾雅釋訓式微式微者微乎微者也考工輪人欲其微至也禮記祭義雖有奇邪而不治者則微矣注猶少也周禮典同微聲鄭注小也楚辭大招豐肉微骨注細也法言修身君子微慎厥德注纖也又詩日月之交彼月而微此日而微箋不明也相攸胡迭而微傳謂虧傷也又左哀十六傳其徒微之注罷也禮記學記雖而燕疏謂幽隱槓弓禮有微情者疏不見也白虎通三正三微者何謂也陽氣始施黃泉萬物動微而未著也又公羊隱元傳之微者也注謂士也書序虞舜側微疏其人貧賤謂之微又荀子議兵諸侯有能微妙之以節注微妙精盡也淮南說山此皆微眇可以觀論者注微眇謂見始知終也登徒好色賦口多微齒注妙也又為尾音語展之二七其辭有微兮又為非小爾雅廣詁敳無也詩伐木微我弗顧禮記檀弓雖微音而已論語微管仲又為徽誓語設徽薄而觀之按徽薄連讀猶竹簾也注蔽也則謂借為蔽而以薄為迫又為徵詩巧言餧徵且極爾雅釋訓舒獜為微孫注微極皆水涇之疾也字亦作徵三蒼徵足痕又為遵廣雅釋詁三徵離也又為閻廣雅釋詁四徵明也又重言形況字南都賦清廟肅以微微注幽靜皃又記名標識字書徵子傳折內國名敳子之命序鄭注徵采地名在今山東泰安府東平州西左莊廿八築鄆以鄆為之公穀正作徵又論語徵生高國策作尾古韻詩柏舟叶徵斐飛僞禹誤叶危徵音語叶懷歸哀徵依如老子贊元叶鬼希徵鬼妃摶闔叶密徵追

徵

徵 小雨也从水敳聲字亦作溦假借為浟爾雅釋丘谷者徵又為微通俗文凡物傷溼曰徵

索注繩也轉注揚雄傳高張急徵注琴徵也按琴參係弦之繩謂之徵琴賦徵以鏡山之玉言王軫也又絃長故徵鳴傳毅雅琴賦時促均而增徵文賦猶絃么而徵急皆言絃也後人乃以琴面識點為徵段借為微說文徵衰幅也按謂徵帛與詩之邪幅在下即內則之偪邪偪國策之行縢者不迮聘記大傳殊徵號注徵號旌旗也周禮注徵謂旌旗所以齊衆章注識名也東京賦武士介而揚徵有恤賦徵車輕武又為妖厲書慎徵五典詩角弓君子有徵猷思齊大姒嗣徽音爾雅釋詁徵善也故姒字周禮亦作徵又為懲按揔徵雙聲又重言形況字文賦文徵義窮徵以溢目猶煥爛也又託名標識字趙宋改歙州為徽州以績溪有徽嶺徽溪而名或曰徽美也今安徽徽州府

尾紙豈

豈 登也邊師振旅樂也从豆微省聲按从豆省敳省聲經傳皆以愷為之周禮大司樂則令奏愷樂注凱功之樂大司馬愷樂獻于社注兵樂曰愷左傳廿八傳振旅愷以入于首注樂也段借為愷詩魚藻豈樂飲酒箋豈亦樂也又疊韻連語詩蓼蕭孔燕豈弟洞酌豈弟君子載驅齊子豈弟按樂易之意作愷作凱皆同載驅箋豈弟猶言發夕謂借為闓闓猶云旦明發行也又孟子其好惡與人相近也者幾希注豈希言不遠也又為覬說文一曰欲也蒼頡篇豈冀也又發聲之詞廣雅釋詁四豈詞也周語豈緊多寵注辭也東京賦豈徒翫

高天晴厚地而已哉注非也別義說文二曰登也按此謂詩于豆于登之登故云从豆徵省聲方言十三重謂之鋌銳木謂之梴炔注今江東名孟爲凱其義相近

尾 **豈** 凱 豈樂也从𠂤豈聲伊尹曰菜之美者雲夢之豈豈今呂覽作芹疑與芹同字或曰卽芑非是

灰 **齜** 豈 齒牙也从齒豈聲 調齒相摩切

灰 **豃** 上𠯿有所治也从夫豈聲讀若猥段借爲讀連語左文十八傳隤敳史記索隱作皚溝夫論作凱

灰 **塏** 豈 殺羊出其胎也从夬豈 贅廣雅釋親皚胎也

灰 **剴** 丐 大鎌也从刀豈聲切地以芟刈者亦名鎩字亦作鎩史記淮南山傳鎩擊棘矜也縛注周禮注言古以剴今謂鋤刺也詩雨無正正義引書大傳注剴切段借爲禕

願 **饩** 豈 隱食也从食豈聲秦人謂相謁而食爲曰饩方言一陳楚之郊南楚之外相謁而食或曰詐奔喪之際荊陰之閒曰饩此廣雅釋詁二饩食也按隱饩雙聲連語

說文通訓定聲 臨部第十二 王

灰 **皚** 豈 霜雪之白也从白豈聲廣雅釋器曰也鮮潔也通訓定聲A積雪也皚皚分字亦作溉七發浩溉注高白之皃

寘 **覬** 覓 饮幸也从見豈聲小爾雅廣言覬望也左桓二傳下無覬覦後漢盧芳傳臣非敢有所貪覬經傳多以冀爲之覬冀雙聲

尾 **顗** 豈 謹莊皃从頁豈聲 爾雅釋詁顗靜也

灰 **磈** 豈 礧也从石豈聲古者公輸班作磈轉注方言十二艮磈堅也廣雅釋詁一擊也按石之堅也段借重言形況字高唐賦振陳磈礧注高皃善震光般賦泊磈磈以璀璨恩元賦行磈冰之磈磈今又漢書禮樂志美芳磈磈卽卽注堂積也古韻高唐賦叶氣鼻淚痺磈

賄 **愷** 豈 樂也从心豈聲此字豈部重出从豈从心會意按豈愷實同字豈樂爲訓周禮眡瞭鼙慨疏戰勝獻俘之時作愷樂奏都賦注可休而凱歸爾雅釋詁愷樂也釋天南風謂之凱風爾雅釋詁一凱大也詩凱風自南幽通賦颰颰而蟬蛻又作颽又左文十八傳八愷注和也莊子天道中心勿豈段借爲顗連語詩載驅齊子豈弟箋猶言發夕也是也而云讀爲闓欲作闓圍則失之爾雅釋言愷悌發也又早麓愷弟君子青蠅豈弟君子皆樂易意

賄 **闓** 開 開也从門豈聲方言六閤苫開也楚謂之閶漢書兒寬傳發祉陽門又廣雅釋詁四閶明也春秋運斗樞北斗七星一天樞二旋三機四權五衡六閶陽七搖光一至四爲魁五至七爲杓詩大東箋喻王閶置百官段借爲愷封禪文蠶澤漢書注樂也又爲覬廣雅釋詁一閶欲也古韻管子七臣七主叶哀閶

尾 **豈** 豈 蚍蜉也从虫豈聲義與螘蟻略同爾雅釋蟲蚍蜉大蟻小者螘

紙 **蟙** 豈 蟹相螫聲飛蟙楚辭招魂赤蟙若象詩東山傳垤蟙冢也夏小正傳予駒也青蟙也按蟻蟙皆大名蚍蜉馬蟻也蜉小蟙也螘赤蟙也蟹木中白蟙所化也

賄 **塏** 豈 高燥也从土豈聲按謂高地

賄 **鎧** 豈 甲也从金豈聲漢書尹賞傳被鎧杆持刀兵者脅訓御覽引釋名鎧猶塏也塏堅重之言也按以磕爲訓

肥凡名凡肥之派皆衍肥聲 符非切

微 **肥** 肥 多肉也从肉从巳會意大戴易本命堅土之人肥禮記月令膳肥腯又左桓六傳吾牲牷肥腯服注牛羊曰肥轉注廣雅釋詁二肥盛也禮記禮運家之肥也素策而肥仁義之說注猶厚也又雅南陸形西北百州曰肥土段借爲屁按易肥遯子夏傳饒裕失之又雅託名轉識字詩泉水我思肥泉爾雅蹟異出同流肥釋名所出同所歸異曰肥泉本同出時所浸潤少所歸各枝散而多似肥者也而水

說文通訓定聲 履部第十二 四

經淇水注本爾雅舍人注謂異出同流卽詩泉源之水博物志謂之溴水與毛傳郭注異列子黃帝肥水之淪爲潤字林肥水出艮鉞山字亦作淝又吳語建肥胡注肥胡幡也又廣雅釋鳥肥鵝怪鴟也古韻楚詞天問叶懷肥

文未 **肥** 肥 枲實也从艸肥聲或从麻貴聲貴肥一聲之轉古充食饌枲華而不實曰苴麻實而不華麻實曰蔴卽麻亦曰蘊又曰苴蘊廣雅釋艸也按蔴卽苴之異文淮南齊俗夫胡人見賈注麻子也又儀禮喪服傳苴絰者麻之有賁者也周禮遷人其實豐貴皆以賁爲之轉注淮南說林賁不類布而可以爲布說山見麏而求成布列子楊朱常衣錦麏按以糠稱麻儀禮喪服之苴絰以苴稱麻論語緇衣漢書敝通傳之東緇以緇稱衮麻猶月令之衮衣有定名通文則互相轉注且段借爲屏幽通賦安怕怕而不蔽兮注避也又爲蔽之譌字爾雅釋草蘡薁

紙 **巵** 屁 棚也从尸肥聲字亦譌作屁列子黃帝口所偏肥注引字林屁致也字又作屝史記三王世家毋屝德索隱敗也一作菲

月 **巵** 卿 卿聲从尸配聲讀若費按卽庇之或體今附於此

微　尾　蜚　盧蜚也从虫肥省衛雅蜚蠊注即負盤臭蟲廣雅蜚蠊也又云飛蝗飛蝝也實一物春秋廿九年有蜚漢書五行志劉歆以爲負蠜也性不食穀食穀爲灾介蟲之孽劉向以爲蜚色青近青貨非中國所有南越盛暑男女同川浴婬風所生爲蟲臭惡按此蟲形似蜚而輕小能飛圓薄如錢故名負盤蜚盤聲近非草蟲之負蜚也劉歆說失之其蟲作廉蜚氣味辛辣而臭故名飛廉漢中人食之言下氣又按蜚蜚實同字

尾　尾　尽　微也从到毛在尸後古人或飾系尾西南夷亦然按會意後也史記五帝紀集解引說文尾交接也愚謂人畜之分造字宜謹當从到毛从尸蜚近是履履虎尾未濡濡其尾又書堯典鳥獸孳尾傳交接曰尾轉注爾雅釋天大辰房心尾也按東方七宿尾九星在後象蒼龍之尾故名又方言十二星俏也尾盡也廣雅釋詁四尾之司馬注尾閭泄海水出外者也又史記張儀傳獻恒山之尾五城爲此尾注後也太元元文故首尾可以爲庸也注終也段借爲微詩旄丘瑣兮尾兮傳殘尾小好之皃按瑣小也尾好也又莊子盜跖尾生與女子期于梁釋文本作微古今人表尾生與論語作微蜚訓釋名尾微也承脊之末稍微殺也古韻詩汝墳叶尾毀遑很跂叶尾几

齊　犀　屓　南徼外牛一角在鼻一角在頂似豕从牛尾聲爾雅郭注犀似水牛猪頭大腹庳腳腳有三蹄黑色三角一頂上一鼻上有上者即食角也小而不精好食棘亦有一角者左傳疏引交州記犀出九德毛如豕蹄有三甲頭似馬越語水犀之甲注今徼外所送有山犀有水犀水犀之皮有珠甲山犀則無爾雅釋地南方之美者有象山犀象焉吳都賦戶有屓渠注犀也犀皮爲之漢書平帝紀黃支國獻犀牛周書王會篇正南以文犀爲獻按犀角攪湯解諸毒樂見葛洪抱朴子圖策公孫衍號犀首疑額有瘢肉以類命爲氏也轉注漢書馬奉世傳注刀兵利爲犀又犀堅也廣雅釋言犀總也總疑當作偲偲愚按皆借爲屓段借爲棲詩碩人敖敖說于農郊中者也古韻詩碩人叶黃脂蠐犀貔詩汝墳王室如燬方言燬火也

尾　焜　燬　火也从火尾聲爾雅郭注火光炎上也詩汝墳王室如燬傳火也韓詩烈火也周禮故書司爟氏司農云當爲煁春秋僖廿五衛侯燬滅邢按焜同字其實皆火字之或體爾雅釋言孫注方言有輕重故謂火爲燬也周禮司烜氏疏燬火之別名也今系於此古韻詩汝墳叶尾

尾　娓　娓　順也从女尾聲讀若媲錢宮詹云字亦作嬖郎周禮以嬖詔王字段借爲媄韓詩防有鵲巢誰侜予娓傳媄美也

支　遲　遲　徐行也从辵犀聲廣雅釋詁二遲緩也三遲晚也遲入也易歸妹遲歸有待離騷恐美人之遲暮荀子有坐陵遲故也注慢也三公山碑愍俗陵遲字亦作迟范彥龍詩遲笛法未輕段借爲徥荀子脩身故學曰遲注待也謝靈運詩傾想遲嘉音注猶思也又爲凍漢書杜周傳少言重遲注謂性非敏速也又爲直史記衛將軍驃騎傳遲明西征賦資旅竦而遲御按正見也當也訓待失之又疊韻連語詩四牡周道倭遲韓詩作夷亦同衡門可以棲遲又重言形況字爾雅釋訓遲遲徐也廣雅釋訓遲遲長也詩七月春日遲遲傳舒緩也采薇行道遲遲傳長遠也谷風傳舒行皃楚辭惜賢時遲遲其日進兮注行也聲訓釋名釋言語遲穩也不進之言也古韻詩谷風叶遲違載四牡叶騑遲歸悲采薇叶依釋遲飢悲哀楚茨叶尸歸

齊　遲　徥　久也从彳犀聲讀若遲字亦作徥作徲按欲遲而待之意當作此段借爲韻遲語鄭陽令楊君碑徲徲祝禦悉賽神徲候衡門又重言形況字廣雅釋訓徲徲往來也

支　墀　墀　涂地也从土犀聲禮天子赤墀字亦作堕廣雅釋室堕塗也儀典職係云以丹漆地故稱丹墀魏都賦丹墀碧砌劉注以丹與蔣離合用塗地也七啓金墀玉箱注猶金陛也段借爲坻易略例陛墀永歎注水中墀也

隊　隶　隶　及也从又从尾省會意又持尾者從後

聲　逮　逮　及也按隶者手相及也从尾省聲

隊　逮　逮　唐逮及也从辵隶聲按逮者行相及也古曰唐逮雙聲連語公羊成二傳逮于袁婁而旗之盟又書吕刑鞫后之逮在下詩桑柔芣云不逮騷記曲禮逮事父母又史記始皇紀以罪過逮漢書王莽傳逮治黨與注捕也爾雅釋詁逮及暨與也釋言過逴逮也方言七蝎逴逮也逮通語也皆一意之引申段借重言形況字禮記孔子閒居威儀逮逮注安和之皃也漢書韋元成傳棣棣其則注逮逮閒習之皃又疊韻連語通俗文雲霞日爲靆靆字亦作靉靆海賦鞮鞻雲布注昏闇皃字又作鞮古韻詩桑柔叶俊逮易說卦叶逮悖氣物旅叶位快逮高唐賦叶旆蓋逝會害逮滯蔽

合
遝 𨗫 追也从辵眔聲按與遝同字今系于此爾雅釋言逮遝也方言三遝逮及也廣雅釋言遝趙及也禮記中庸所以遝賤也石經公羊殘碑祖之所遝聞州輔碑遝事和熹后孝安帝劉寬碑末遝誅討陳球碑遝完徂齊

寘 卦
齂 臥息也从鼻隶聲讀若虺 爾雅釋詁齂息也

寘 寘
殔 瘞也从歺隶聲字亦作肂小爾雅廣名埋柩謂之肂肂坎謂之池儀禮士喪禮掘肂見衽注肂在西階上周書作雒肂于岐周注肂櫝塗也呂覽先識威公薨肂九月不得葬周乃分爲二按禮記檀弓主人既祖塡池塡池所肂之坎也鄭讀爲奠徹非是聲訓釋名假葬于道側曰肂肂翳也

霽
棣 白棣也从木隶聲按其花白爾雅常棣棣注子如櫻桃可食故亦名山櫻桃齊民要術北人謂之相思此與唐棣移赤花者微別按唐棣許書作棠棣唐常皆同聲借字當爲大名其白花者棣赤花者移也知者詩晨風山有苞棣傳棣唐棣也采薇維常之華傳常常棣也常棣之華三家作夫移之華是常棣唐棣皆即棠棣因子如甘棠故稱棠爾雅特分其名耳又詩七月六月食鬱及薁傳鬱棣屬也此即奧李郁李山李爵梅雀李車下李因實如李故稱李與白棣赤棣又微別上林賦隱夫薁棣二木也閒居賦梅杏郁棣之屬

四木也字亦作棣嵩峻碑棣眞子然按漢書法家有游棣子蓋復姓也叚借爲逮漢書律麻志萬物棣通又重言形況字詩柏舟威儀棣棣傳富而閑習也賈子容經棣棣富也禮記孔子閒居作逮逮亦同古韻詩晨風叶棣樾醉

寘 寘
肆 𨽾 極陳也从長隶聲或从髟字亦作肆愚按此字本訓長詩崧高其風肆好傳肆長也書梓材子先王肆疏訓遂詩緜肆不殄厥愠傳訓故今時適肆于時夏箋訓陳禮記玉藻肆束及帶詁訓餘謂借爲析左昭卅二傳伯父若肆其大惠注訓展放越語肆與大夫觴飲注訓放皆失之通訓長也書君奭肆教酒誥肆洪二絕彝倫詩烝民秉彝皆以彝爲之訓常實訓長叚借爲次廣雅釋詁二肆陳也詩行葦或肆之筵儀禮燕禮南肆聘禮記爲肆又周禮小胥半爲堵全爲肆左襄十一傳歌鍾二肆注列也又周禮地官肆長論語百工居肆漢書王貢龔鮑傳閉肆下簾而按老子注市也又爲恣小爾雅廣言肆極也左昭十二傳昔穆王欲肆其心周語藪澤肆旣又爾雅釋言肆力也論語古之狂也肆苞注極意敢言之也東京賦厥庸孔肆注勤也又小爾雅廣詁肆疾也廣言肆突也詩大明肆伐大商皇矣是伐是肆左文十二傳若使輕者肆焉其可又廣雅釋詁三肆踞也禮記表記安肆日偷注放恣也左襄廿六傳豈其一人肆于民上注放也史記魯仲連鄒陽傳寧貧賤而輕世肆志焉索隱放縱也漢書敘傳何有踞肆于朝注言五百夷倨肆列子湯問肆咤

則徒卒百萬又爲鬄周禮大宗伯以肆獻祼享先王大司徒羞其肆大祝肆享小子羞羊肆禮記郊特牲腥肆爓腍祭詩楚茨或肆或將夏小正狸子肇肆淮南脩務奮翼攫肆廣雅釋詁一肆殺也釋言肆噬也又書牧誓昏棄厥肆祀弗荅史記集解引鄭注祭名周禮典瑞以肆先王注肆解牲體以祭因以爲名又爲屍周禮掌戮肆之三日注猶申也陳也禮記月令毋肆掠注謂死刑暴尸也論語吾力猶能肆諸市朝鄭注有罪既刑陳其尸曰肆也又周禮小宗伯大肆注始陳尸伸之鬱人共其肆器注陳尸之器又爲尸實爲申廣雅釋詁四肆伸也易繫辭傳其事肆而隱虞注直也禮記樂記肆直而慈愛者史記樂書集解引鄭注正也左僖三十一傳又欲肆其西封注申也老子直而不肆注申也又爲肆爾雅釋詁治肆古故也按故者使爲之也詩昊天有成命肆其靖之周語肆固也周禮小宗伯故書肆儀爲位又春官肆師之職按習也又爲悚小爾雅廣言肆殺也廣雅釋詁二肆滅也三肆置也虞書眚災肆赦春秋莊廿二年肆大眚穀梁傳肆失也公羊傳肆者何跌也釋文本作佚又爲遂實爲豕爾雅釋詁肆故今也小爾雅廣言肆遂也虞書肆類于上帝大誥肆朕誕以爾東征詩思齊肆戎疾不殄抑肆皇天弗尚又廣雅釋詁一肆信也法言五百肆筆而成書注操也按今也遂也信也皆發聲之詞又爲四今官書數目一二三四作壹貳參肆所以防奸易也又書多士予惟率肆矜爾論衡雷虛作率夷憐爾聲訓詩楚茨疏高時邁疏皆云

肆是設之言也古韻詩皇矣叶弟仡肆忽拂

霽 寘 寘
⿰立隶 臨也从立隶聲字亦作莅作涖爾雅釋詁涖視也詩采芑方叔涖止儀禮士冠禮吾子將莅之周禮州長皆涖其事禮記曲禮涖官行法左僖三經公子友如齊莅盟又周禮大宗伯王旣左昭六傳涖之以彊注施之于事爲涖叚借爲沇廣雅釋詁一涖盡也又爲位廣雅釋言位莅也又雙聲連語漢書司馬相如傳莅颯卉歙注飛相及也又重言形況字司馬相如傳涖涖下瀨注聲也聲訓穀梁昭七年傳莅位也內之前定之辭謂之莅又按莅字當爲⿰立隶之或體經傳借⿰立隶爲⿰立隶或借沇爲⿰立隶耳

隊 月
⿰忄隶 肆也从心隶聲廣雅釋詁二⿰忄隶緩也又忘也

合
眔 目相及也从目从隶省會意隶亦聲按以目尾其後猶孟子之施從而瞷也从尾省亦合

寘
蕼 赤蕼也从艸肆聲按莅字當爲此字之或體經傳借爲⿰立隶也叚借單詞形況字荀子非十二子肆然注寬舒之皃

佳
褱 夾也从衣眔聲與裹略同在衣曰褱在手曰握在器曰匱廣雅釋器襭謂之褱武榮碑咸褱傷悼經傳皆以懷爲之轉注一曰橐也叚借託名幖識字廣雅釋草褱續斷也一名接骨亦名槐槐褱同聲字

合　謎　隸書諧相反謎也六書故引唐本說文語相及也从言迷聲諸下曰謎語也謎諧雙聲連語淮南主術辨慧懷給以懷為之

合　㮈　隸楷樓木也从木遲聲埤蒼棗似李字亦作㮈史記司馬相如傳㮈荔枝漢書作楋遲注似李出罽按荅遲雙聲連語疑即郁李之類

佳　懷　念思也从心褱聲詩卷耳嗟我懷人傳思也經風頌言則懷傳傷也皇皇者華每懷靡及傳和也魯語臣聞之曰懷和為每懷將仲子烝民鄭箋皆作懷私羔歸悲回風惟佳人之獨懷兮注念也北海相景君碑銘鶩悼傷褱以褱為之周書謚法執義揚善曰懷慈仁短折曰懷段借為褱易旅懷其資詩谷風寘予于懷左傳懷與安實敗名論語然後免于父母之懷少者懷之楚辭懷沙懷瑾握瑜兮注在衣為懷悠命懷妣柳之謂謂兮注在袖曰懷蒼頡篇抱也又書堯典湯湯懷山襄陵傳懷包也淮南覽冥懷萬物注猶褱也又爾雅釋詁懷止也懷至也釋言懷來也詩南山曷又懷止鼓鍾懷允不忘又匪風懷之好音傳歸也周禮小宰以懷賓客注亦安也左襄十四傳王室之不壞服注柔也詩時邁懷柔百神又為誰能南主術不知而辨慧懷給注慧也釋訓釋名釋姿容懷向也本有去意回來就已也亦言歸也來歸已也古韻詩卷耳叶嵬隤罍懷終風叶霾曀將仲子叶懷畏南山叶崔綏歸懷東山叶畏懷常棣叶威懷谷風叶錡

佳　瀤　北方水也从水褱聲北山經

佳　瀤　獄法之山瀤津之水出焉

卦　壞　敗也按當訓毀也从土褱聲古文从夬卦

壞　㙜　裒聲按攝文支部別出正豪此當刪爾雅釋詁壞毀也史記秦始皇紀隳壞城郭正義壞也自頹曰壞轉注論語禮必壞段借為裒左襄十四傳王室之不壞按毀也又為摧詩小弁譬彼壞木傳摧也古韻詩

卦　敼　㪷　毀也按當訓敗也从攴褱聲段借為土敗之壞說文壞下出籀文敼

未　未　木老枝葉重也从木重中象形別義或說即沫之古文从手从㪷也會意因為借義所專復製沫頹字存參段借以紀旬後又以紀年紀月紀時說文未味也六月滋味也五行木老于未象木重枝葉也爾雅太歲在未曰協洽六月為且論衡物勢未土也其禽羊也

未九名凡未之派皆衍未聲　無沸切

泰　昧　昧　目不明也从目未聲按與从末之昧同字左僖廿四傳目不別五色之章為昧以昧為之段借為瞑淮南精神故覺而若昧注昧暗也厥也冥人謂厥為昧喻無知也

未　韎　韎　茅蒐染韋也一入曰韎从韋未聲說文从末聲傳寫之誤其色赤黃之閒色詩騶虞彼茁矣韎韐有奭傳韎韐卽緗也緗也倩也赤黃之閒色詩騶虞彼茁矣韎韐有奭傳韎韐

昧　昧　昧爽且明也从日未聲一曰闇也按將明尚暗之時也小爾雅時甲子昧爽易豐傳天造草昧左昭三傳讒鼎之銘曰昧旦丕顯釋注宣十二傳兼弱攻昧注昏亂也太元眛作昧注迷也荀子大略殷公者請之昧段借為目左哀廿六傳昧于一來注猶貪冒吳都賦昧潛險注冒也又為務公羊襄廿七傳昧雖彼視注割也又託名螟蝗宋易豐日中見沫說注昧晦星也字林昧斗杓後星子夏傳昧星之小者亦作妹作沫又禮明堂位昧東夷之樂也公羊昭廿五注作北戎白虎通禮樂作西戎才作味作韎又公羊昭十五吳子夷昧淡李廣利傳名昧蔡為死王注音未又為昧方僖廿四傳目不別五色之章為昧又為忽周書王會珥之令人不昧注不忘也又雙聲連語吳都賦聊乎昧奭之垌注廣大貌又重言形況字楚辭懷沙曰昧昧其將暮淮南俶眞其道昧昧芒芒然注純厚也又昧昧昧昧注眊明而未也古韻楚詞九辨叶帶介蔽遺棄收味老子贊元叶昧物

真 寐 臥也从寢省未聲詩關雎寤寐求之傳寢也晉語寤寐不寐注瞑也按在牀曰寢病寢曰寢隱几曰卧合目曰眠眠而無知曰寐坐寐曰睡不脫冠帶而眠曰假寐轉注東山經諸鉤之山多寐魚注即鮇魚聲訓釋名寐謎也謎無聲也古韻詩小弁叶寐屆漸寐經風叶嚏寐嚏陟岵叶季寐寐

泰 沫 洒面也从水未聲古文从水从頁會意字亦作靧作醓書禮記玉藻面垢而不洗醓醢而祭注醓讀爲沫洒面之沫周禮天官玉府掌王之燕衣服及后之衣服凡王之好賜共其衣服之物注好賜謂燕賜羣臣也燕賜則有洒面之沫梁書司馬遷傳沫血飲泣淮南厲王長傳沫風雨櫺柒志沫流赭禮記檀弓氏不成味以味爲之荀子禮論陶器不成物以物爲之段借記名標識字詩桑中沫之鄉矣傳衛邑書妹邦作妹水經注朝歌城本沫邑武丁遷居之爲殷都當在今河南衛輝府淇縣東北又易豐日中見沫尤家注斗杓後小星也王注微昧之明則謂借爲昧愚按當从末作沫猶泡也與沛韻

隊 妹 妹 女弟也从女未聲爾雅釋親男子謂女子後生爲妹又夫之女弟爲姑妹易歸妹注妹者少女之稱也泰帝乙歸妹詩碩人東宮之妹大明俔天之妹段借記名標識字書酒誥明大命于妹邦鄭注紂之都所處也詩桑中作沫又晉語妹喜荀子新序皆作末聲訓白虎通三綱六紀妹者末也篇文妹媚也釋名妹昧也猶日始入慝昧少

尚昧也古韻詩大明叶妹渭

未 昧 荏菽也从艸未聲爾雅注五味也莫生子叢在莖頭按皮肉甘酸核中辛苦皆有鹹味又蜀圖經云莖赤花黃白子青熟紫則又其五色也春生苗引蔓于高木轉注爾雅釋木味荏菥齊民要術孔子冢塋中樹有柞枌雒離女貞五味桑楮之屬啟蒙記如何之味郭疑重出未見其然也

飛二名凡飛之派皆衍飛聲 甫微切

微 飛 鳥翥也象張翼之形易小過飛鳥遺之音太元唐明珠彈于飛肉注飛肉禽鳥也轉注易既飛能在天廣注鵬爲飛漢書天文志昔字飛流注絕迹而去也呂覽離俗飛兔要裘古之駿馬也淮南覽冥飛黃伏阜注乘黃也吳都賦追飛生注駭也又鬼谷子飛箝注謂作聲譽以飛揚之後漢梁松傳注飛書者無根而至者飛來也即今署名書也與飛諧同史記周本紀蓋鴟滿野封禪文蓋英聲以蓋爲之段借爲斐考工梓人且其飛色必似鳴矣司農注讀爲匪又爲非盧子詮詩徒煩飛子御又託名標識字廣雅釋天風師謂之飛廉釋草飛廉扇盧也飛芝爲毒也淮南俶眞騏驥驊騮而從敦圄注驥名長毛有翼後漢馮衍傳注飛廉觀名孟子驅飛廉于海隅郝臣名又發聲之詞典非同棄長發誤須飛陶唐氏孔聚確飛其學也又單鵰形況字詩北風雨雪其雨傳甚皃石壁精舍詩雲霏收夕霏注雲飛皃又直言形況字詩采薇雨雪霏霏釋訓霏霏雨也楚辭恐上霄霓今霏霏注集皃字亦作霏又作霧古韻詩葛覃叶萋飛喈喈舟叶徹衣飛東山叶飛歸楚辭遠遊叶飛遐又叶妃歡飛虎蛇徊國策素攻邯鄲叶桃飛又詩北風叶喈霏歸采薇叶依霏遲飢悲哀九歎叶飛歸何中韻

微 騑 驂 馬逸足也从馬从飛會意飛亦聲司馬法曰飛奇斯奠按此字後出即飛字之轉注也馬有名飛兔者呂覽離俗注日行萬里駝若兔之飛因以爲名故或曰馬而兔足曰騑

非三十名凡非之派皆衍非聲 甫微切

微 非 違也从飛下翅取其相背也指事篆當作非周伯琦說文字原如此作而伯琦以爲飛之本字則否李登云析朱爲非謂即緋字異說不可從違背故爲不是之詞禮記檀弓非刀匕是共皇氏注不也禮選非禮也注猶失也戴聖十五傳弘田稼不善則非吏注責也史記李斯傳非世而惡利紫隱諱也呂覽慎行莫不非合尹注咎也長見將以非不教注猶罪也又晉語今既無事矣而非齮注恨

也淮南脩務立是廢非注惡也又猥斷邪非冠官門僕射等服之段借爲誹漢書龔錯傳非誇不治王尊傳妄訛欺非誇敖前事王莽傳非謗之木荀子解蔽百姓怨非而不用又託名標識字伯益之後大駱生非子周孝王封爲附庸邑之秦又史記弟子傳魯秦非子字之賢訓釋名釋言語非排也人所惡排去也古韻文子符言叶衰威非危殘莊子盜跖叶非幾徽

徽 菲 菲 芴也从艸非聲詩谷風采葑采菲無以下體傳芴也禮記坊記注當類也段借爲放小爾雅廣言菲薄也廣雅釋詁一菲薄也禮記坊記不以菲廢禮論語菲飲食又爲屝漢書刑法志菲履粗衣注草屨也儀禮喪服傳繩菲注今時不借也又爲扉荀子禮論菲帷幬尉注菲當爲扉亦通又爲悲方言十二菲悲也又重言形況字太元晁白黑菲菲注模也又廣雅釋訓菲菲香也楚辭東皇太一芳菲菲兮滿堂吳都賦曄曄兮菲菲注花美皃集韻引廣雅緋緋香也字亦作緋古韻詩谷風叶菲體死

物 芴 芴 菲也从艸勿聲繩从蜘按即菲之或體今附于此段借爲忽荀子正名愚者之言芴然而棋莊子天下芴漠無形況字詩北風雨雪其雨傳甚皃石壁精舍詩雲霏收夕霏注雲飛皃又直言形況字詩采薇雨雪霏霏釋訓霏霏雨也楚辭恐上霄霓今霏霏注集皃字亦作霏又作霧古韻詩葛覃叶萋飛喈喈舟叶徹衣飛東山叶飛歸楚辭遠遊叶飛遐又叶妃歡飛虎蛇徊國策素攻邯鄲叶桃飛又詩北風叶喈霏歸采薇叶依霏遲飢悲哀九歎叶飛歸何中韻

尾 **辈** 半 兩壁耕也从牛非聲讀若匪按兩牛同田此往彼來兩邊耕
未 也廣雅釋地非耕也別義說文一曰耦耕種也此與優同意
未 **跰** 跰 跰跰也从足非聲讀若匪字亦作剕爾雅釋言跰剕也書呂刑劓
之屬五百漢書百官公卿表正五刑注剕去膕骨也左莊十
六傳注斷足曰剕按古膕刑去膝骨周改爲刖斬足
微尾 **誹** 誹 謗也从言非聲按放言曰誹曰譏墨子經上誹明惡
未 也廣雅釋詁三誹惡也二徵也漢書食貨志而廢格沮誹注謂
非上所行呂覽決勝賢者誹淮南本經經誹謗
微 **脽** 背 大目也从目非聲
木 **翡** 翡 翡翠赤羽雀也出鬱林从羽非聲雄赤曰翡雌青曰翠南方異物志
身青黃惟六翮上毛長寸餘其飛即羽鳴翠翠翡翡因以名焉漢書
貢山傳飾以翡翠淮南人間翡翠珠璣笙鼓招魂翡翠珠被東京賦
翡翠不裂西都賦翡翠火齊轉注
微 **腓** 腓 腓腸也从肉非聲蘇俗謂之膀肚腸子易咸其腓鄭注膊腸也
民其腓疏腸也在足之上按字亦作脽海外北經無脽之國注
尾 **棐** 棐 輔也从木非聲爾雅釋詁棐備也段玉裁云此弓檠之類按
荀子性惡不得枉檃待棐而後正弓弩之器蓋從弼字生訓然字作
排愚謂棐者夾車之木也爾雅輔小木注云未詳疑小木二字即棐
字之誤加禮記祭義閒見爲覿論語五十爲卒孟子正心爲忘史記
蔡澤傳刺齒爲齘之比棐爲輔木或木即以棐名春秋宣元年會晉
師于棐林襄三十一傳即段延勞于棐林即文十三年鄭伯會公于
棐之棐或楊棐或棐林連文是棐又爲木名也轉注爲備助書大誥
天棐忱附越天棐忱漢書翟方進傳俱作輔幽通賦實棐謀而明順
段借爲非實爲歆漢書燕刺王旦傳注服虔曰棐滿也又爲非書呂
刑明明棐常盧于尚賢作不常又爲匪漢食貨志賦入貢棐注方曰
筐隋曰棐地理志厥棐縞文燕王旦傳注棐古匪字又託名
鰥識字左傳棐林鄭地在今河南開封府新鄭縣東廿五里
尾 **棓** 棓 棐也之後封于菩因以爲氏後徙解邑乃去邑以棐爲之

微 **痱** 痱 風病也从疒非聲字亦作疿爾雅釋詁痱病也字略痱痛
賄 小腫也漢書淮夫傳即陽病痱賈誼傳又類辟且病痱
賄 **罪** 罪 捕魚竹网也从网非聲段借爲辠秦始皇以辠字似皇改作罪
以形聲字爲會意詩天降罪罟異此罪罟此其義也禮記服問
罪多而刑五呂覽至忠故伏其罪注殊也仲
秋行罪無疑注罰也古韻左昭七叶蒼罪
作 **俳** 俳 戲也从人非聲亦曰優曰倡三蒼俳優樂也又倡也又嘯也漢
書枚乘傳諛笑類俳倡廣川惠王越傳今倡俳蕪戲坐中霍光
傳擊敔歌吹作俳倡段借爲徘徊連語
漢書高后紀俳佪往來俗字作徘
厥 **褭** 褭 長衣皃从衣非聲于虛賦紛紛褭褭注褭褭猶繽繽
也俗字作徘徊
微 **輩** 輩 毳毛紛紛也从毳非聲
未 **屝** 屝 履屬从尸非聲釋名齊人謂韋履曰屝屝皮也以皮作之又左
傳杜儀禮喪服傳菅菲也以菲爲之假
借爲屏禮記喪大記西北屏釋文隱也

尾 **斐** 斐 分別文也从文非聲易革君子豹變其文斐也今以蔚爲之詩
衛君子注有文章皃也論語斐然成章太元文斐如邠如琴賦斐韡
斐君子注明皃天台山賦彤雲斐璧以翼標注文皃亦爲韻連語段借
爲棐公羊文十三年會公于斐宣元年會晉師于斐林又重言形況
字文選迈湖歸出樓中翫月詩斐斐氣幕紬注輕皃古韻詩卷伯叶
革叶歲斐
微 **扉** 扉 隱也从戶非聲字亦作隝詩柳葉隝隱之處字亦誤作扉轉注
未 禮記喪大記甸人取所徹廟之西北扉新用爨之疏扉扉也俗
體特牲禮凡在南扉有司徹設石几扉凡室西北隅曰屋漏扉又西
北隅隱蔽之處段借爲悲楚辭湘君隱思君兮陫側注陋也失之
微 **騑** 騑 驂旁馬从馬非聲按駕三馬曰驂中一馬曰駕旁兩馬曰騑也
轉注漢輿服志在左驂馬軛上注馬在中曰服在外曰騑騑亦名
驂陽給事謁如彼騑驔配服驂衛注在服之左曰驂右曰騑左曩入
傳鄭公子騑字子駟段借重言形況字詩四牡四牡騑騑傳行不止
之皃廣雅釋訓騑騑疲也左桓三傳疏名騑者
以驔馬有騑騑之狀古韻詩四牡叶騑遲歸悲
支 **悲** 悲 痛也从心非聲廣雅釋詁二傷也三恨也詩鼓鐘憂心且悲素
尾 問宣明五氣篇并於肺則悲注肝虛而肺氣并之則爲悲淮南

天文至於悲谷注西南方之大壑也言深峻險其上令人悲思故名字亦作悲廣雅釋詁三悲愴也字亦作悱嘳賦注引字書悱心誦也按論語不悱不發亦悵恨之意慎近于怨自怨自艾也古韻詩草蟲不悱不發亦悵恨之意慎近于怨自怨自艾也古叶咍韻悲回

瞻卬叶筏悲

微 **扉** 扉 戶扇也从戶非聲爾雅釋宮閨謂之扉儀禮士喪禮闔東扉左襄廿八傳子尾抽agent擊扉三思元賦叫帝閽使闔扉分荀子禮論無睹統歲樓翼其猶以象非幃幬尉也以非為之

佳 **排** 排 擠也从手非聲廣雅釋詁三推也孟子排淮泗注壅也莊子大宗師猶矢不及排注排者推移之謂也後漢竇融傳排迮注謂壓迫也段借為揀選為擘淮南原道排閶闔注猶斥也又為悲按今排偶字當作棑棡或作輩棡

微 **裴** 裴 醜皃从女非聲段借為妃蜀都賦嫮江婓與神遊皆景完碑大女桃婓又重言形況字說文婓往來婓婓也揚雄反騷婓婓遲遲而周遑注往來皃詩四牡騑騑

禮記匪匪翼翼作騑作匪皆同

尾 **匪** 匪 器似竹筐从匚非聲逸周書匘貢元黃于匪按古者盛幣帛以匪其器隋方周禮肆師共設匪楅之禮經傳多以篚為之段借

為非易屯匪窓昏媾詩俄匪來貿禮記緇衣苗民匪用命周語莫匪爾極廣雅釋詁四匪棐也又為彼實發聲之詞左襄八傳如匪行遵謀廣雅釋言匪彼也荀子勸學匪交匪舒注當為彼交又為斐詩淇奧有匪君子考工梓人且其匪色必似鳴矣又為分周禮廩人以待國之匪頒非分雙聲又重言形況字禮記少儀匪匪翼翼詩四牡作騑騑亦同

尾 **蜚** 蜚 臭蟲負盤也从蟲非聲或从虫爾雅蜚蠦蜚左隱元傳有蜚不為災疏屬蟲也穀梁莊廿九狄有蜚蠆注南方臭惡之氣所生也中山經堣瑤碧之山有鳥焉恒食蜚名曰蠪按蜚疑與蜚蠦同字急言曰蜚緩言曰蠪蜚耳轉注東山經有鼓鳥其名曰蜚又素問皮部論名曰害蜚注蜚生化也

朱 **悲** 悲 土非聲

啡 啡 **扉** 扉 **輩** 輩 軍發車百兩為輩从車非聲字亦作騑轉注扉扇扉也太元攡位各殊輩注類也詩桑柔箋其鹿相輩耦行別義方言九箱謂之輀謂大車牝服也

尾 **篚** 篚 車笭也从竹匪聲車前後蔽也詩碩人翟茀以朝以弗為之段借為匪儀禮士冠禮沈有篚燕禮設膳篚士虞禮受肺脊實于篚士喪禮受用篚書禹貢厥篚織纊孟子篚厥元黃三禮圖篚以竹為之長三尺廣一尺深六寸足高三寸如今小車笭

如二名凡如之派皆衍如聲

微 **如** 如 匹也从女已聲按从女儗已會意字亦作妳从女肥聲爾雅釋詁如婗也又合也又對也左桓二傳嘉耦曰如哀元傳宿有如之如曰后疏配也儀禮少牢禮以某如配某氏注某如某妻也緇衣亦以配為之轉注左昭五傳如以五成注合也釋詁白虎通如者匹也如匹者何謂相與為偶也釋名如耦也一人獨處一人往董耦之楚辭遠游叶如歌飛曳蛇徊

陳 **配** 配 酒色也从酉如省聲段借為妃易豐遇其配主詩皇矣天立厥配配食也楚辭守志配羲契今恢唐功注匹也東京賦惟先武以作配注對也廣雅釋詁三配當也又託名嘌識字禮記禮器必先有事于配林注林名又最韻連語漢書楊雄傳配黎四施注披離也古韻文子精誠叶資賚配小言賦叶貴類配位

口二十二名凡口之派皆衍口聲

微 **口** 口 圍也象回帀之形凡圜繞匒圍字經傳皆以圍為之按圍匒也篆當作○古方圓本字為口○圍圓一聲之轉

微 **韋** 韋 相背也从舛口聲古文同經傳多以違為之轉注凱皮之字林韋柔皮也考工攻皮之工函鮑韓韋裘韋氏鬬儀禮聘禮君使卿韋弁注韋弁韎韋之弁兵服也而服之者皮韋同類取相近耳其服蓋韎布以為衣而素裳周禮司服凡兵事韋弁服晉語韋藩木楗以過于朝注韋藩韋蔽前後又王文憲集序無待韋弦注韋皮繩喻緩也張遷碑晉陽佩琫以瑒為之疫西門豹性急常佩韋以自緩董安于性緩常佩弦以自急段借為口漢書成帝紀大木十韋以上又託名嘌識字詩長發韋顧既伐箋豕韋彭姓也又大荒西經有人名曰石夷來風曰韋古韻楚詞卜居叶梯稊脂韋

微 **韔** 韔 戾也从支韋聲廣雅釋詁四韔盤也釋訓韔儘乖剌也按當為韋之或體因韋為皮革義所專復製此字今附于此段借為廣雅釋詁二韔裹也

尾 **葦** 葦 大葭也从艸韋聲禮从蒹葭之已秀者也詩七月八月萑葦傳蒹為葦易說卦震為萑葦爾雅葦醜芳段華按萑雌葭雖為一物今之荻也未秀曰蒹周禮稻人其其葦事注葦以樹塘窫注之物詩河廣一葦杭之疏謂一

東也後漢靈帝紀葦筒注都國繭簡也假借單餘形況字漢書王莽傳靡然閩漢氏之終不可濟注變動之皃古詩詩七月叶火葦行葦泥弟爾几

尾 **韙** 是也从是韋聲論从心左隱十一傳犯五不韙昭廿傳君子謂之東京賦固有不韙注善也漢書敘傳偉世業之可懷文選作違非是假借為違廣雅釋詁四偉恨也又釋言愽淺也

微 **違** 離也从辵韋聲爾雅釋詁違也詩谷風中心有違傳離也皎其何斯違斯舟去也書酒誥薄違厥父馬注行也左定十傳凡諸侯之大夫違注奔放也賈誥天威不違顏咫尺注違也左成十六傳乃首左右相違于淖注辟也晉語陳不違忌注避也假借為韋廣雅釋詁二違俏也書堯典靜言用違左文十八傳作靖譖庸回哀十四傳且其違者不過數人注不從也禮記大學而違之俾不通注猶戾也周書商良夫無道左右臣妾乃違注畔也西京賦旄違之者算矣注猶易也又為違周語以違其違注邪也太元禮懷其違注不正也古詩詩谷風叶遲違誰小旻叶哀違依底長發叶違齊遲躋祁圍

未 **諱** 認也从言韋聲按諱識而不道者廣雅釋詁三諱避也禮記曲禮辛哭乃諱又入門而問諱檀弓舍故而諱新玉藻有公諱王制奉諱惡周禮小史詔王之忌諱轉注史記范雎蔡澤傳擊斷無諱集解異也秦策不諱強大注猶辟也楚辭謇諫恐犯忌而不諱注所隱為諱後漢劉陶傳諱拒諫也

尾 **樟** 樟木也可屈為杯者从木韋聲或曰其木皮柔如韋段借為梯易通卦驗楊樟

尾 **韡** 盛也从艸韋聲詩常棣鄂不韡韡傳光明也藝文類聚引作煒亦重言形況字段借為煒西京賦流景曜之韡曄注明盛也琴賦翕韡而繁縟方言二焜耀也注韡曄皃也古詩詩常棣叶韡弟

微 **圍** 守也从口韋聲公羊莊十傳圍不言戰注以兵守城曰圍又左廿五傳注奕圍棋流棋者所執之子以子圍而相殺故謂之圍以借為口詩長發帝命式于九圍傳九州也考工函人以其長為之圍注謂札要厥厚廬人而圍之注圍之也易繫詞傳範圍天地之化九家注周也莊子人間世三圍四圍李注環八尺為一圍又絜之百圍李注徑尺為圍方言十二圍就也廣雅釋詁四圍衰也又左傳楚靈王子圍楚世家作子圍論衡作子圍古讀詩長發叶遲齊遲祇圍轉音莊子則陽叶知化為圍過

微 **韓** 東也从東韋聲按此字訓東則當从韋今在東部疑即韓之或體花盛也

微 **幃** 囊也从巾韋聲離騷又欲充夫佩幃注盛香之囊又蘇糞壤以充幃令注幃謂之膀段借為帷七發如素車白馬幃蓋之張注帳也又詩漸車幃裳箋幃裳童容也又鄭語王使婦人不幃而譖之注裳正帳曰幃蒼頡篇幃嚮也又為禕爾雅釋器婦人之幃謂之縭亦以繫為之又疊韻連語廣雅釋器幰幃鞣也古詔雛騶叶幃祇

尾 **偉** 奇也从人韋聲字亦作瑋莊子大宗師偉哉夫造物者何注美也史記荊燕世家不為偉乎索隱盛也漢武賢良詔猶欲偉與洪大也思元賦偉鬱唯之戒女薑注異也又吳都賦瑋其區域又廣雅釋詁三瑋重也

微 **禕** 蔽膝也从衣韋聲按祭服曰敞曰韍戎服曰韐通名曰禕穆天子傳天子大服見禕爾雅婦人之禕謂之縭縭綬也方言四蔽注爾雅郭今之香纓也則謂借為幃矣之詩東山正義引孫炎曰禕幃巾也亦非段借為蠙說文周禮曰王后之服禕衣謂畫翬者禮記玉藻王后禕衣注讀為闈明堂位夫人副禕立于房中注王后之上服蠙禕雙聲又玉藻再命禕衣則鞠言形況字爾雅釋訓委委佗佗釋文引顧舍人作禕禕它它

微 **煒** 盛赤也从火韋聲一切經音義引說文盛明皃一曰赤也凡三見三蒼煒光華也廣雅釋訓煒煒盛也詩靜女形管有煒傳赤皃假借為熼字亦作曄古詔詩靜女叶煒美

微 **亹** 衰也从交韋聲凡回通回解字經傳皆以回為之

微 **湋** 回也从水韋聲廣雅釋水湋淵也漢書地理志湋渠出韋谷

微 **闈** 宮中之門也从門韋聲爾雅釋宮孫注閨者宮中相通小門也周禮保氏使其屬守王閨注宮中之巷門儀禮士虞禮記注閾門如今東西掖門禮記檀弓記夫人至入自閨門疏旁側之門左閨二傳城公于武閨哀十四傳攻閨與大門轉注考工匠人閨門容小扃參个注廟中之門曰閨又左昭十三傳遇諸巫閨以歸孔冕注巷門也吳語乃衛閨將入軨閨注門也

微 **嬒** 不說皃从女韋聲錯本一曰恣也

未 **緯** 織橫絲也从糸韋聲從曰經經在軸緯在杼廣雅釋言緯橫也莊子列禦寇恃緯蕭而食者釋文織也轉注大戴易本命凡地東西為緯周髀算經正晷經緯考工匠人國中九經九緯注謂涂也又西京賦五緯相汁注五星也又鄭有道碑文探綜圖緯注六經及

孝經皆有緯也又夏小正厥來傳束也又楚辭愍命捽人爭而彈緯注張弛也段借爲聲連語離騷忽緯繣其難還注非戾也聲訓

微 禕 韋委切 重衣皃从衣圍聲段借重言形況字說文引爾雅禕禕積積潛夫論個個潰潰今釋訓作傞傞洄洄惛也無禕積字蓋迷亂之意作禕禕個潰洄惛皆同詩召旻潰潰回遹疑三家詩有作洄洄者回遹疊韻連語洄洄重言形況字其義一也

微 潿 韋委切 不流濁也从水圍聲按止水圍守少所宜溳之謂左傳有汾溳以流其惡即流濁意

威二名凡威之派皆衍威聲 於非切

微 威 畏也从戊从女會意戊古文矛字說見矛部賀古文戟字見郭宗正衍簡引義雲章與戎从戈甲同意或說从女从戚省會意廣雅釋詁二威健也即此字存參呂覽蕩兵威也者力也廣雅釋詁二威力也左襄三十一傳有威而可畏謂之威按威近嘒儀近柔賈子道術誠動可畏謂之威韓非子詭使威者所以行令也周書謚法彊穀信正曰威猛以剛果曰威易家人有孚威如書洪範惟辟作威詩巧言昊天已威禮記祭義嚴威儼恪轉注御雅釋言威則也詩有客既有淫威廣雅釋言威德也禮記表記使威雜威段借爲君說

文威姑也从女从戌漢律曰婦告威姑廣雅釋親姑謂之威按即爾雅所謂姑舅在則曰君舅君姑是也家人嚴君之意若威雙聲古音相近說文若下亦讀若威漢律借威爲君許據以解字謂从女戌聲失之又爲猥考工弓人挍書恒當弓之威杜注謂弓淵角之中央與淵相當又疊韻連語詩東山伊威在室傳委黍也爾雅釋獸威夷長脊而泥釋地西陵威夷韓詩周道威夷辭君章句險也西征賦登崤坂之威夷廣雅釋邱陵險也字亦作隇按與倭遲委蛇遲迤並同又東京賦羽蓋威蜺注羽皃旗飾殷賦流羽毛之威蜺又車言形況字甘泉賦昭華旝之威威注蔵猋也史記司馬相如傳紛紜威蕤隱訓皃字亦作隇聲訓釋名釋言語威畏也可畏懼也古艱詩常棣

叶威隇切言叶威皇有客叶追綏威夷書

皐讀叶畏威文子符言叶良威非危幾

微 槐 戶恢切 槐崇藪器也从木威聲史記萬石傳集解槐虎子也按文景之器曰槐受菌之具曰瓮曰廁亦曰行清

委十五名凡委之派皆衍委聲 以水切

支 紙 委 委隨也从女从禾諧本从禾聲按委隨猶委蛇疊韻連語从女从禾意亦支離傳會即如所說是與倭順同字按本訓積也从禾威省聲謂如阿者聲之轉周禮遺人掌邦之委積注少曰委多曰積威二十里言委五十里言積孟子孔子嘗爲委吏矣注主委積倉

廩之吏也管子大匡三十里置遽委焉注謂當有儲擬以供過者又公羊桓十四傳粢盛委之所藏也甘泉賦瀹檻穰今委如山轉注管子山至數則必積委幣注蓄也莊子知北遊是天地之委形也司馬注積也荆素美新委心積意無城賦委骨窮城又吳語親委重罪注猶歸也非是又廣雅釋言閟也禮記學記或原也或委也注流所聚也管子國蓄計本量委又廣雅釋詁一委棄也孟子委而去之離騷委厥美以從俗兮誰畹委萬物而不利段借爲設左成二傳王使委于三吏注屬也文六傳委之常秩注任也越語請委管籥注歸也猶策願委之于子注付也又爲接楚辭哀時命欿然悴而委惰兮注懈倦也亦疊韻連語又爲凌家語終記結人其委注頓也猶白馬賦長委離兮謝元暉詩時菊委秋霜注猶悴也又爲隨楚辭遠逝委兩館于咸唐注曲也又爲蕤爾雅釋草滌委葉又疊韻連語詩羔羊委蛇委蛇傳行可從迹也委委曲自得之皃韓詩作逶迤德之美皃也又莊子應帝王嘗與之虛而委蛇釋文委順之皃南都賦駮犖委蛇注長皃琴賦婉順紓而委蛇注聲長皃廣雅釋訓委蛇逶迤也又莊子達生食之以委蛇司馬注泥鰌也李注犬鳥吞蛇字亦作蝯西京賦聲清暢而蝯蛇蜿蜒舞賦蝯蛇蜿蜒又重言形況字詩君子偕老委委佗佗傳行可委曲從迹也爾雅釋訓美也注佳麗美豔之皃孝注寬容之美也或作逶遲韓詩亦同後漢任李萬邳劉耿傳贊委佗還旅注行皃又單辭形況字荀子仲尼委然成文注俯就之皃又託

名轉讀字左昭元傳吾與子弁皃端委服注文德之衣尚褒長故曰委又詩東山傳伊威委黍也釋文鼠婦又禮記祼記委武元編而后鼒注冠卷也秦人曰委齊人曰武聲訓釋名釋言語委萎也萎鞮就之也白虎通紼冕委皃者言委曲有皃也儀禮士冠禮記注或謂委皃爲元冠委恒安也言所以安正容皃越語委制于吳注歸也

支 真 萎 於爲切 食牛馬也从艸委聲詩鴛鴦羣飛則萎之以莖以委爲之禮記月令腐草爲螢之藥以餧爲之段借爲殘詩谷風無木不萎禮記檀弓哲人其萎乎離騷雜申椒其不芳何傷今聲類萎草木菸也又爲痿字林萎癉也後漢馬援傳而但萎腹咋舌注英弱也素問氣交變大論悉萎蒼乾注柔英也古韻詩谷風叶鞠蹈萎

支 透 他骨切 透迤委去之皃从辵委聲或从虫爲聲按透迤疊韻連語此字後出或體之蝭即莊子食之以委蛇字也少後製字詩韓詩羔羊逶迤遠章句公正皃一切經音義引詩透迤佗佗傳透迤者行可委曲迹也亦自得之皃漢書禮樂志旗逶蛇按倡樹施也後漢楊秉傳逶迤退食注逶曲自得皃楚辭愍思惴隱虹之逶蛇注長皃靈偃遵曲江之逶移今注長也甘泉賦蹶不周之透蛇注欲平皃也笙賦餘簫外透注透迤衺邪之皃又詩四牡周道倭遲傳透遲猶長遠之皃又唐扶頌在朝透隨鳳別碑若有透虵之節重子逢

盛碑當逐遏
迭字亦作遏

歌 跌 足跌也从足失聲倉頡篇捽足爲跌廣雅釋詁一跌折也韓非說林此其爲馬也駢肩而踵足易林蒙之隨猿墮高木不蹉手足

真 踕 衆也从言夾聲按衆也爾雅釋言踕踕累也注以事相屬累爲踕踕孫炎注楚人曰踕秦人曰踕漢書貢禹傳注踕者託也

真 羦 羊相觸也从羊夾聲按字亦作羦夏小正三月羦羊

支 殜 病也从歹夾聲廣雅釋詁四殜惫也宋經音義云今關西言惫山東言甚江南言殜按皆一聲之轉禮記內則注今益州有鹿孰者疏將鹿肉當之殜爛謂之鹿殜

寘 餧 飢也从食委聲三蒼餧餓也王統碑閔其賑廩凍餧之患段借爲委漢書陳餘傳如以肉餧虎注飢也廣雅釋詁三餧食也又爲痿論語魚餧而肉敗釋文本又作餒說文引爾雅釋器魚謂之餧

賄 餧 按即餧之或體今附於此廣雅釋詁四餧飢也左桓六傳今民餧而君逞欲裘廿傳吾有餧而已注餓也段借爲痿論語魚餧而肉

敗孔注魚敗曰餧皇疏謂魚臭壞也爾雅爲謂之餧李注魚餧肉爛廣雅釋詁三餧敗也釋器臭也字亦作鯘

支 痿 痹也从疒委聲廣雅釋詁一病也素問痿論大經空虛發爲肌痹傳爲脈痿注謂痿弱無力以運動漢書哀帝紀贊即位痿痺注病兩足不能相過曰痿轅玉信傳如痿人不忘起注風痹病也呂覽重己多陰則壓多陽則痿注躄不能行也

支 倭 順皃从人委聲左宣元傳曾宣公名倭史記侯表作俟段借爲帖作迟遲又諡南書蜈母後倭面也卑俚同又託名嫘識字海內北經倭屬燕

支 覣 覣好視也从見委聲段借爲聲之詞廣雅釋詁二覣怒也方言作㝷亦同

微 巍 高也从嵬委聲字亦作巋爾雅山小而衆鬼釋文高峻皃轉注周禮大宰乃縣治象之濼于象魏司農注象魏闕也按在雉門外淮南本經魏闕之高注門闕高崇皃巍然故曰魏闕又莊子讓王心居乎魏闕之下呂覽審爲注心下巨闕也心下巨闕言神內守也又左閔元傳魏大名也又周書謚法克威捷行曰魏克威惡禮曰魏又莊子天下篇有餘注獨立自足之皃靈光殿賦序而靈光巋然獨存注高大堅固皃段借爲威按方言十三巍能也又爲魏廣雅釋詁二魏好也又重言形況字論語巍巍乎舜禹之有天下也集解高大之稱也孟子勿視其巍巍然丁音當作巍巍楚辭遠遊揭以巍巍劉秦美新令萬世常戴巍巍又託名嫘識字左桓三傳出居于巍按姬姓國在今山西解州芮城縣北晉滅之後以邑爲氏水經洞過水注巍晉邑梁州里名也又古今人表晉巍公律厤志作微

支 綏 冠纓垂也从糸委聲謂纓之垂者爾雅釋詁綏遲也禮記內則冠綏纓注纓之飾也玉藻有事然後綏檀弓喪冠不綏轉注釋名釋兵綏有虞氏之旌也注旄竿首其形蓁蓁然也明堂位樂記以綏爲之又爾雅釋器綏也按婦人蔽膝之系也郭注失之又釋水綏綏也謂維舟之小索其大索曰纜詩采蘋綏之禮記檀弓弔則冠而蟬有緌注謂蝤喙長在腹下古韻禮檀弓叶綏衰

寘 錣 金鐏許訓側者以鍋爲鬲也錢鬲一聲之轉

尉六名凡尉之派皆衍尉聲　於胃切

未 尉 從上按下也从古文仁从又持火以尉申緟也會意俗字作熨

物 尉 又作熨譍通俗文火斗曰熨轉注漢書胡建傳所以尉薦走卒注尉者自上安之也趙廣漢傳其尉薦待遇吏注尉亦薦藉也韓安國傳以尉士大夫心注古尉安之字正如此春秋元命苞言尉者尉官公卿表注自上安下曰尉車干秋傳注尉安之字本無心也段借爲尉荀子禮論菲惟轉注編也

民心據其實也示戴尸首以寸者爲言寸度治法數之分示權尸禮于寸舍則法有分故爲尉示與尸才此以變體爲說無稽之言許君所謂俗儒鄙大不見通學者也又左閔二傳羊舌大夫爲尉注軍尉淮南時則八月官尉注戎官又左襄廿一傳將歸死于尉氏注討姦之官晉語有元尉與尉軍尉禮記月令命太尉蔡邕章句卿官水經渠水注尉鄭國之東鄙鄔獄官名也鄭大夫尉氏之邑後漢光武紀注延尉秦官號獄必質於朝廷與衆共之尉平也故稱延尉漢書百官公卿表注自上安下曰尉車干秋傳注尉安之字本無心也段借爲尉荀子禮論菲惟轉注編也

未 蔚 牡蒿也从艸尉聲爾雅蔯蔥蔚牡蒿按蔚者青蒿也牡蒿者齊

物 蔚 頭蒿也詩豵義匪我伊蔚刑義廣雅釋草蔚香蒿也按蓺本之別名段借爲鬱蒼加篇蔚草木盛皃也易象傳其文蔚也虞注蔚也禮記大學注如鳥擇木蔚安閒皃靈光賦鬱茂翠蔚注文皃淮南兵略說蔚施伏注草木繁盛曰蔚廣雅釋詁一蔚聚也三數也詩候人薈兮蔚兮廣雅釋訓蔚蔚茂也亦重言形況字又爲殘淮南俶真五藏無蔚氣注病也古韻詩蓼蓼彼叶蔚疼候人叶薈蔚

寘 尉 捕鳥网也从网尉聲禮記王制然後設罿羅注小网也楚辭惜誦尉雜張而在下蜀都賦尉羅絡幕

未 **𡥈** 𡥈 社也从𡥈贅左哀十一傳𡥈之以元鍾加組帶焉注鬲也段借爲委廣雅釋器𡥈斷也

未 **慰** 慰 意解詩作慰是也毛訓安則謂借爲尉莊子外物慰暨沈也李注暨也盆距負財而取慰釋文本作畏假借爲尉說文尉安也詩凱風莫慰母心緜週慰遲止書呂刑罔不由慰日勤或曰安爲本訓車舉僧爲邊存參又爲閒方言三慰虎也

未 **蔚** 蔚 飛蛇也爾雅釋蟲釋文引說文有此字姑附于此字亦作蟨

畏九名凡畏之派皆衍畏聲 於胃切

未 **畏** 畏 惡也从由从虎省會意鬼頭而虎爪可畏也按當作从虐省从由从虎从爪廣雅釋詁一敬也二懼也三難也皋也四恐也釋言威也素問宣明五氣篇腎虛而脾氣并之則畏南山經鵸鵌之不畏注不知恐畏禮記曲禮畏而愛之注心服曰畏又檀弓畏厥溺王肅注犯法獄死謂之畏白虎通畏者兵死也呂覽勸學無乃畏邪注猶死也又風俗通過譽畏舟慢也左文十傳楚申無畏字子舟假借爲隈考工弓人恒當弓之畏又疊韻連語莊子齊物論山林之畏佳李注山皐皃庚桑楚以北居畏壘之山釋文本作

說文通訓定聲　履部第十二　四

猥古韻將仲子叶懷畏東山叶畏壞坂叶壞畏書皐謨叶畏威詩何人斯叶愧畏句中韻左襄廿一傳叶畏偎何中韻

厥 **隈** 隈 角曲中也从阜畏聲考工弓人夫角之中恒當弓之畏許意謂角之隈傳于弓之隈也按此字後出角曲處弓曲處皆當引申于隈製此字者直以當考工畏字耳謂弓之中曲處

厥 **椳** 椳 門樞臼也从木畏聲淵中以居樞蘇俗謂之門臼子

厥 **瘣** 瘣 病也詩卷耳釋文引說文有此字而爾雅釋詁釋文又引作字林姑附于此

賄 **猥** 猥 犬吠聲从犬畏聲按猥猥狀吠限造爲委漢書五行志兼受其注多也又後漢隗囂傳注猥猶濫也凡煩猥之意皆是又爲褻安廣雅釋言猥頓也蘇俗言氣弱不任運動曰委頓蓋褻鈍字廣雅亦如是召六代論猥用晁錯之計出師表猥自枉屈報孫會宗書而猥隨俗之說譽也注皆訓曲實亦發聲之詞又爲蘩聚經音義引廣雅副猥也

厥 **煨** 煨 通俗文熸灰謂之燼煨謂埋物於灰中令熟秦策煨炭又廣雅釋言煨喪也或作火也誤

厥 **渨** 渨 波也从水畏聲按此字當訓水曲澳也山曲曰隈水曲曰渨渨義他書無所見惟見廣雅釋詁張氏亦述許耳

賄 **鍁** 鍁 鍁鏤不平也从金畏聲按鍁鏤疊韻連語埤蒼作碨磈莊子庚桑楚畏壘之山亦作嵬瑣史記老子韓非傳作畏累管子輕重乙山陽嵬塿之壤作堆塿嵬都賦或嵬嵓而覆陸作嵬嵓海賦磊之轉亦同字又作巖楚辭抽思鬱石嵬嵬注崔巍高貌吳都賦注嵚巍不平也史記司馬相如傳嵚巍魏峩正義莫瑰高峻皃

說文通訓定聲　履部第十二　五

胃十一名凡胃之派皆衍胃聲 于貴切

未 **胃** 胃 穀府也从肉圍象形按中餽米字斜書之俗字亦作腲白虎通情性胃者脾之府也續漢五行志胃供養之官也素問王機真藏論胃者五藏之本也五藏別論胃者水穀之海六府之大源也陽明脈解篇胃者土也又禮記內則鹿胃考工梓人以胃鳴者釋文鼈蠵也段借託名標識字天文西方胃宿三星鼎足而之次下有天廩天囷諸星釋訓史記律書胃者言陽氣欲藏皆胃胃也春秋元命苞胃者穀之委也釋名胃圍也圍受食物也舌韻鑒

卦 **喟** 喟 大息也从口胃聲或从貴聲論語顏淵喟然歎曰集解歎也漢書高帝紀喟然大息曰注歎息皃儒林傳然後喟然興于學莊辭懷沙永歎喟兮離騷喟憑心而歷茲惡命行唫累歎聲喟喟兮亦重言形況字又方言十噫傷也字林噫息也舞賦噫息激風古韻灋詞懷沙叶喟謂愛類

卦 **喟** 喟 爾雅釋詁喟息也按此字卽喟之古文未審所从今附于此或曰喟字或作嘳左傳屠蒯禮記作黃槐此喟當爲貴之古文是爾雅借喟爲喟也存參

未 謂 ㊀ 報也从言胃聲廣雅釋詁二謂說也荀子大略子謂子家駒注言也漢書霍光傳人以謂霍氏注告語也又廣雅釋詁一謂使也詩出車謂我來矣又廣雅釋言謂指也公羊隱元傳王者孰謂謂文王也又論語孔子謂季氏皇疏詳論之辭也又漢書楊王孫傳不損財於亡謂注謂者名稱也亦指趣也又詩節南山不平謂何篤猶云何也策吾獨謂先王何乎注猶奈何也以借為勤爾雅釋詁謂勤也詩摽有梅迨其謂之北門謂之何哉騶奭迨不謂矣又為彙官為寧爾雅釋木樸樕者謂錢宮詹說釋名釋書契謂猶謂也猶得敕不自安謂謂然也古謂詩摽梅叶聲謂隕桑叶愛謂楚詞懷沙叶慨謂又叶喟謂愛類轉音易家人叶義謂

未 渭 ㊀ 渭水也出隴西首陽渭首亭南谷東入河杜林說夏書以為出鳥鼠山雝州浸也按渭出今甘肅蘭州府渭源縣首陽山在鳥鼠山之西北至陝西西安府華陰縣北入河水經渭水注渭水禹貢以為大川也書禹貢導渭汭詩谷風涇以渭濁釋文渭清水也又海內東經渭水北入渭戲北注渭戲地名聲訓春秋說題辭渭之言胃也渭渭流行皃廣雅釋水渭僞也古韻詩大明叶妹渭

未 娟 ㊀ 楚人謂女弟曰娟公女胃聲廣雅釋親

娟妹也公羊桓二傳若楚王之妻娟

未 綃 ㊀ 繒也从糸胃聲轉注廣雅釋器綃縑也

履部弟十二　壹

未 颼 ㊀ 大風也从風胃聲虞

雅釋詁四颼風也

未 彙 ㊀ 彙蟲也似豪豬而小从豸胃省聲或从虫胃聲字亦作猬今字作彙誤爾雅釋獸彙毛刺注今蝟狀似鼠腐雅釋蟲虎王蝟也史記龜策傳蝟辱於鼬集解蝟能制虎見鵲仰地淮南說山鵲矢中蝟北山經梁渠之山其獸多居豬其狀如彙漢書賈誼傳反者如蝟毛而起良借為彙易泰否以其彙荀注類也釋文美也則謂借為偉吳都賦蓋彙非一幽通賦柯葉彙而零茂漢書敘傳注彙盛也詩召旻常不潰茂以潰為之爾雅釋木訓槯釋木訓槯釋文今字作蝟誤

卦 蔚 ㊀ 蔚牡蒿也从艸鬱聲今字作蝟誤

蔚類草中為索按茅屬也左傳無乘牡蒯僖借為鄔史記傳靳蒯成傳按以邑為氏者又左昭九傳屠蒯禮記檀弓作杜蕢又夢謂連語左傳僖訓噴按即蔚類字見也

卦 鄔 ㊀ 今河南汝寧府眞陽縣東

位 位 ㊀ 于愧切

列中廷之左右謂之位从人立會意周禮朝士掌外朝之位司士掌治朝之位太宰曰祿位以馭其士注爵次也廣雅釋言位次也禮記坊記朝廷有位周語大夫士日恪位登楚語位著有官師之典轉注管子心術位者謂其所立也易繫詞傳聖人之大寶曰位春秋公即位周禮太僕掌正王之服位又儀禮燕禮賓及位注反席也左成十七傳以戈殺駒伯苦成叔于其位注所坐處也又禮記大傳族人不得以其戚戚君位也注謂齒列也又周禮小宗伯掌建國之神位又成葬而祭墓為位又肆師凡師甸用牲于社宗則為位又禮記中庸天地位焉注猶正也又易說卦易六位而成章繫辭傳列貴賤者存乎位注爻之所處曰位古韻詩嘉樂叶位壁易旅叶位快速說卦叶位氣小言賦叶貴類鄙位轉音易旅叶外大位宮

冏二名凡冏之派皆衍冏聲 戶㕣切

灰 冏 ㊀ 轉也从口中象回轉形古文亦象形字亦作迵作徊詩雲漢昭回于天傳轉也爾雅釋天迴風為飄注旋風也釋水過辨回川注旋流也淮南本經說文回波注若水波也七發迴翔青霓注水復流也漢書李廣傳東道少回遠注繞也曲也太元元攡天日迴行注運也又周禮典同回聲衍注謂其形微圓也又史記弟子傳魯顏回字子淵淵者回水也段借為遠實為韋詩大明厥德不回常武徐方不回又為夐詩小旻謀猶回遹傳邪也左昭二十傳不為利疚于回禮記禮器禮釋回注邪辟也廣雅釋詁二回衺也又疊韻連語風賊迴穴錯迕注凡事不能定者迴穴漢書敘傳畔回穴其若茲兮注轉旋之意也又廣雅釋訓徘徊便旋也荀子禮論則必徘徊焉注回旋飛翔之皃漢書高后紀徘徊徙注傍偟不進之意也又重言形況字思元賦欻回其揚靈注光明皃古韻詩鼓鐘叶喈湝悲回常武叶回歸楚詞遠遊叶妃歌飛焱蛇徊叶非猋徊轉首楚詞遠遊叶妃歌飛焱蛇徊

灰 洞 ㊀ 水轉曰洞詩蒹葭溯洄從之段借為閩七發洞簫倏忽焉按幽暗意也又重言形況字爾雅釋訓洞洞慤慤也

贛一名 胡感切

戰 贛 ㊀ 分別也从貝㱿聲爭貝讀若回魏都賦蒹葭贛接虎不爭貝當是貴省聲今音讀如贛別義爾雅釋獸贛有力注西海大猴國有養者似狗多力獷惡按今所謂西洋獅子狗也郭氏讀示戈有獷亂厥狀似大飢則驅伏飽則反賑出于西海名之曰贛按此當為本訓

穀四名凡穀之派皆衍穀聲 許偉切

㱿 穀 ㊀ 稱米一斛者為九斗也从禾㱿㱿亦聲禾黍米曰穀禾黍米曰粟米曰糲淮南主術食不穀注細也轉注廣雅釋器穀餼也

紙 毀 缺也。从土，毇省聲。古文从王。按从王者俗字，非古文。小爾雅廣言：毀，壞也。廣雅釋言：毀，虧也。蒼頡篇：毀，破也。易說卦傳：兌為毀折。禮記雜記：至於廟門不毀牆。春秋文十六年：毀泉臺。轉注：文二傳：毀廟之主。注謂親過高祖毀其主於太廟中。又周禮牧人：凡外祭毀事。杜注謂副辜侯禳毀除殃咎之屬。又秦策：壹毀魏氏之威。注：毀也。又左莊三十傳：自毀其家。注：滅也。又禮記檀弓：毀不危身。注謂憔悴將滅性。又左文十八傳：毀則為賊。疏：壞法也。叚借為毀。孟子有求全之毀。又題辭：滅倉毀鬲。丁音毀鬲蓋謂毀之。齊策：每言未嘗不毀孟嘗君也。注：謗也。古韻：呂覽行論叶毀累，楚詞九辨叶偕毀弛。

紙 擊 傷擊也。从手毀，會意，毀亦聲。

紙 毀 惡也。从女，毀聲。凡毀謗字，經傳皆以毀為之，前義一曰人兒也。按謂兒醜惡。

虫一名 許偉切

尾 虫 一名蝮，博三寸，首大如擘指，象其臥形。物之微細，或行或飛，或毛或蠃，或介或鱗，以虫為象。按凡蟲皆有毒，虫取毒，故从虫，其實亦蟲省也。許序說俗隸虫者屈中，謂不作象形以中字曲其下者，繆也。又按虫者蛇之總名，其類有蝮有虺。蝮者長一尺許，首尾相等，俗謂之土骨蛇，甚毒。虺者蜥蜴之屬，以注鳴，俗謂之馬蛇子。爾雅釋魚：蝮虺博三寸，首大如擘。按首尾粗細相等，借虺為虫，借擘為臂耳。許所述首大如擘指，郭注本之，皆誤也。南山經：猨翼之山多蝮虫。注：一名反鼻。

彗七名凡彗之派皆衍彗聲 祥帥切

霽 彗 埽竹也。从又持甡，會意。按甡訓眾生並進，於義為迂，疑从甡，甡者古文半字，亦象彗形也。或又从竹。古文从竹从習，未詳。凡彗柔者用莖，剛者用竹。字亦作篲。禮記曲禮：以策彗卹勿驅。注：竹帚。史記孟荀傳：擁彗先驅。漢書王褒傳：忽若彗氾畫塗。高帝紀：太公擁彗。莊子達生：開之操拔彗以侍門庭。海外南經：三株樹其為樹若彗。轉注：爾雅釋詁：彗，勤也。後漢班固傳：戈鋋彗雲。注：埽也。又爾雅釋天：彗星為欃槍。釋名：彗星，光梢似彗也。左昭十七傳：彗所以除舊布新也。河圖帝通紀：彗星者天之旗也。按彗象近在月輪天下，因日以流光，故晨見東則指西，夕見西則指東，未有百日不滅者，蓋百日則太陽已移三次，光所不及也。又爾雅釋草：葥，王彗。注：王帚也，似藜，其樹可以為埽彗，江東呼之曰落帚。聲訓：新序雜事：天之有彗以除穢也。轉音：偽文韜叶彗割代。

霽 嘒 小聲也。从口，彗聲。或从慧聲。字亦作嘒。詩小弁：鳴蜩嘒嘒。傳：聲也。那：嘒嘒管聲。傳：和也。采菽：鸞聲嘒嘒。傳：中節也。亦重言形況字。爾雅釋訓：儦儦嘒嘒，罹禍毒也。廣雅釋訓：嘒嘒，鳴也。叚借單辭形況字。詩小星：嘒彼小星。傳：微兒。雲漢：有嘒其星。傳：眾星兒。字亦誤作嘒。古韻：詩小弁叶嘒屆淠寐。

霽 槥 棺櫝也。从木，彗聲。漢書高帝紀：令士卒從軍死者為槥。注：小棺也，今謂之櫝。成帝紀：給槥櫝葬埋。注謂小棺。

霽 熭 暴乾也。从火，彗聲。字亦作㷄。漢書賈誼傳：日中必熭。語出六韜。注謂暴曬之也。

霽 慧 儇也。从心，彗聲。方言三：知或謂之慧。注：慧憭皆意精明。賈子道術：亟見窺察謂之慧。周書諡法：柔質受諫曰慧。左成十八傳：周子有兄而無慧。注：不慧，蓋世所謂白癡。論語：好行小慧。鄭注謂小小之才知。齊語：聰慧質仁。注：解瞭也。素問藏氣法時論：肝病者平旦慧，下晡甚。八正神明論：慧然獨悟。注謂清爽也。廣雅釋詁一：慧，瘉也。叚借為熭。廣雅釋詁二：慧，乾也。古韻：孟子齊諺叶慧勢。

霽 繐 蜀細布也。从糸，彗聲。蜀都賦：黃潤比筒。楊雄蜀都賦亦曰：筒中黃潤，一端數金。一切經音義八引說文：蜀白細布也。

霽 鏏 鼎也。从金，彗聲，讀若彗。淮南說林：水火相憎，鏏在其閒，五味以和。注：小鼎。又曰：鼎無耳。

軎一名 胡貫切

霽 軎 轊 車軸耑也。从車，口象形。杜林說。御覽引杜林說：軎，轊也。按口象小穿受𨊥者，即軹也。周禮大馭：右祭兩軹。故書作兩軎。軒軹者軹之借字，軎者軹之古字。一說口聲。或从車彗聲。字亦作轊。方言九：齊謂之轊。廣雅釋器：轊，轊也。史記萬石張叔傳：櫟機轊田單傳：以轊折車敗。轊注：子虛賦：轊陶駼。漢書注謂軸頭衝而殺之也。

惠五名凡惠之派皆衍惠聲 胡貴切

霽 惠 仁也。从心从叀，會意。或曰叀省聲。古文亦从叀，作𢡌者，三牛首也，非卉木字。爾雅釋詁：惠，愛也。又順也。廣雅釋言：惠，賜也。周書諡法：愛民好與曰惠，柔質慈民曰惠。孟子：分人以財謂之惠。賈子道術：心省恤人謂之惠。周語：惠所和民也。又惠文之慈也。又言惠必及鰥寡。書亮采惠疇。傳：順也。詩北風：惠而好我。傳：愛也。禮記表記：節以壹惠。注：猶善也。論語：小人懷惠。注：恩也。莊子則陽：惠子明之而見戴晉人。釋文：施也。字亦作憓。史記司馬相如傳：義征不憓。魏都賦：荊南懷憓。注：順也。字亦作譓。叚借發聲之詞。左襄廿六傳：寺人惠牆伊戾。服注：惠伊皆發聲。又中山經：祠嬰用圭璧十五，五彩惠之。注：猶飾也。方言也。又釋名釋采帛：齊人謂涼為惠。又託名標識字。書顧命：二人雀弁執惠。傳：三隅矛。鄭注：惠狀蓋斜刃，宜芟刈。又莊子逍遙游：惠蛄不知春秋。司馬注：寒蟬也，一名蝭蟧。方言十一：蛥蚗，楚

謂之蟪蛄廣雅釋蟲蟪蛄蛁蟟也家語初見蟪蛄之聲猶在于耳字亦作蟪又廣雅釋草蕙草也字亦作蕙疑卽籀文惠字中山經升山其草多蕙又西山經中皇之山多蕙棠注形棠之屬按木名古韻詩節南山叶惠戾屆闋轉音詩瞻卬叶惠厲瘵禮月令叶泄出達內惠絕

霽 **轊** 橐紐也从韋惠聲別義一曰盛虜頭橐也

霽 **橞** 橞木也从木惠聲

霽 **潓** 潓水也從盧江入淮从水惠聲當在今安徽廬州府南至安慶府境今無考

霽 **繐** 細疏布也从糸惠聲禮記檀弓繐衰繐裳又請繐衰而環絰注繐衰小功之縷而四升半之衰儀禮士冠禮不屨繐屨荀子禮論非繐按布二尺二寸之廣用縷三百六十其縷細以恩輕也其布疏以服至尊也聲訓釋名釋采帛繐惠也齊人謂涼爲惠言服之輕細涼惠也

采一名 徐醉切

寘 寘 **采** 禾成秀也人所以收从爪禾會意與采同意或从禾惠聲 按許諱秀成秀當作成采詩黍離彼稷之穗曲木詩序楨莖素毳并柯共穗之瑞注共穗嘉禾也又呂覽審時疏穖而穗大注穗果贏也按果贏疊韻連語猶花蕊之言骨朵也古韻詩大田叶穉稺穗利黍離叶穗醉

衣八名凡衣之派皆衍衣聲 於稀切

微 未 **衣** 所以蔽體者也上曰衣下曰裳象覆二人之形按上象首弁中象兩袖下象衣承之形與亥異意許云覆二人者釋字形如之猶曰反从爲比反后爲司非說其義也易說卦荀九家乾爲衣巽爲繻有衣袽書武城一戎衣傳服也詩葛覃薄澣我衣箋謂褘以下至褖衣儀禮聘禮士人長衣練冠以受注素純布衣也左閔二傳衣身之章也轉注禮記曲禮兩手摳衣疏謂裳也詩素冠庶見素衣兮箋謂素裳也爾雅釋水以衣涉水爲厲注謂褌也又禮記曲禮童子不衣裘裳論語衣敝縕袍皇疏猶著也叚借爲殷禮記中庸壹戎衣注齊人言殷聲如衣虞夏商周氏者多矣今姓有衣者殷之冑與衣殷雙聲又爲扆漢石經書顧命狄設黼衣又爲愛老子衣養萬物而不爲主又爲齎禮記檀弓衣衰而繆絰注當爲齎壞字也聲訓說文衣依也釋名人所依以芘寒暑也白虎通衣者隱也衣隱雙聲古韻詩葛覃叶歸私衣柏舟叶微衣飛碩人叶衣妻姨私東方未明叶晞衣無衣叶衣師七月叶火衣

灰 **哀** 閔也从口衣聲字亦作㥧廣雅釋詁二哀痛也釋訓哀哀悲也爾雅釋訓哀哀悽悽懷報德也春秋繁露哀氣爲太陰而當冬周禮大宗伯以凶禮哀邦國之憂注救患分裁孟子舍正路而不由哀哉注傷也穆天子傳天子作詩三章以哀民注猶愍也周書謚法恭仁短折曰哀柳敏碑鳴呼懷哉叚借爲悉呂覽報更人主胡可以不務哀士注愛也又詩關雎序哀窈窕箋哀當爲衷則謂誤字又雙聲連語莊子德充符曰哀駘它李注哀駘醜皃又託名標識字後漢班彪傳哀牢注西南夷號實發聲之詞古韻詩采薇叶依霏遲飢悲哀小旻叶哀違依底谷風叶薇棲哀桑柔叶騤哀黎哀晉語叶懷歸哀微依妃高唐賦叶螭諧哀悽欷

微 **依** 倚也从人衣聲廣雅釋詁三依恃也方言十三依祕也詩載芟終而無所依注保也又禮記學記不學博依注博依廣譬喻也叚借爲扆周禮司几筵王位設黼依禮記明堂位天子負斧依又爲殷按詩依彼平林傳茂木皃又疊韻連語漢書禮樂志依韋饗昭注諧和不相乖離也劉歆傳猶依違謙讓注言不專決也七啟依違厲響注猶徘徊也又重言形況字蘇子卿古詩思心常依依注思戀之皃又託名標識字儀禮既夕記設依撻焉注依纏弦也撻弣側矢道也皆以韋爲之古韻詩采薇叶騤依腓又叶依霏遲飢悲哀小旻叶哀違依底公劉叶依濟几載登叶媋依句中韻楚詞天問叶依譏晉語叶懷歸哀微依妃

元 **衮** 炮肉以微火溫肉也廣韻引說文炮炙也以微溫肉从火衣聲或曰衮省聲字亦作煨按恩衣雙聲廣雅釋詁二衮熗也四煨熅也

尾 **扆** 戶牖之閒謂之扆从戶衣聲爾雅釋宮李注謂牖之東戶之西爲扆經傳多以依爲之儀禮覲禮天子設斧依于戶牖之閒注如今綈素屏風也有繡斧文所以示威也書顧命設黼扆東京賦負斧扆注屏風樹之坐後也禮記曲禮天子當依而立疏狀如屏風以絳爲質高八尺叚借爲隱通俗文奥內曰扆又爲匸廣雅釋詁四扆藏也字亦作扆釋詁一扆翳也亦作扆字林扆翳也聲訓釋名釋牀帳扆倚也在後所依倚也

微 **㛄** 女字也从女衣聲讀若依按漢婦官十四等有充依只作依此後製字

微 **⿰阝衣** 酒泉郡天⿰阝衣縣阪也从阜衣聲

尾悠　痛聲也从心依聲委曲不直遂非痛之至者也孝經民哭不悠字亦作傷禮記閒傳三曲而傷

臯一名　於機切

微　臯　歸也从反身指事按釋氏書有皈依字飯字疑當从反身作皈卽臯之俗也

伊二名凡伊之派皆衍伊聲　於脂切

支　伊　㐁　殷聖人阿衡尹治天下者从人从尹會意古文从人死聲按伊阿尹衡一語之轉字當从人尹聲據說文則此字當製子商初水經伊水注昔有莘氏女采桑于伊川得嬰兒于空桑中取而獻之命養于庖而長有賢德殷以爲尹曰伊尹也接帝王世紀以尹爲力牧之後夏書禹貢伊洛瀍澗出今河南河南府盧氏縣熊耳山至偃師縣南入洛是水名在伊尹前如神農以姜水爲姓也惟水名从人从女難以肌說段借聲韻連語禮記郊特牲伊耆氏始爲蜡周禮秋官伊耆氏注古王者號今姓有伊耆氏又詩東山伊威在室傳委黍也陸疏一名鼠婦又爲皇漢石經洪範鮮伊洪水又發聲之詞爾雅釋詁伊維也又侯也詩簫箎所謂伊人傳維也儀禮士冠禮嘉薦伊脯注惟也詩祭洵伊其相謔箋因也都人士匪伊垂之箋辭也正月伊誰云憩箋讀當爲繄太元廓伊德攸興注是也又後漢

支　蛜　蛜　蛜威委黍黍鼠婦也从虫伊省聲一名蟁字亦作蛜按此字後出詩伊威在室伊威疊韻連語威字亦得加虫傍也蘇俗謂之草鞋蟲生水瓦底溼處背有橫文腹下多足爾雅釋蟲蛜鼠負又云伊威委黍實一物也或曰蛸鼠婦廬也蘇俗曰地鱉蟲

支　夷　夷　東方之人也从大从弓會意弓所持也宇亦作尸與古文仁同按尸者尼之壞字孝經仲尼居字或借尼爲夷耳鬱閟从虫狄从大貉从豸羌从羊皆取稀獘德从人夷獨从大夷俗仁壽有君子不死之國故子欲居九夷也後漢東夷傳夷有九種曰畎夷于夷方夷黃夷白夷赤夷元夷風夷陽夷書堯典宅嵎夷馬注萊夷也周禮職方氏四夷八蠻又其外方五百里曰夷識左傳鄭靈公夷宇子蟜又字子蟜轉注說文序四夷交侵疏四夷者東夷西戎南蠻北狄之總號淮南原道四夷納職注四夷海外也越絕書吳內傳夷海也又書禹貢淮夷蠙珠暨魚馬注淮夷二水名水經沔水注夷水卽蠻水也夷水注夷水卽俠山清江也蜀

人見其澄清因名清江段借爲俟說文夷平也詩天作有夷之行老子大道甚夷而民好徑左成十八傳以塞夷慝注夷晉往來之要道辯亡論始皇輿于夷庚注藏車之所非是書堯典厥民夷傳平也爾雅釋邱夷上洒下不滑李注平上周語五曰夷則所以歌詠平也爾民無貳也史記律書夷則言陰氣之賊萬物也則謂借爲痍又爲羿明堂位夏后氏以雞夷又孟子民之秉夷注常也又爲儀禮記曲禮在醜夷不爭史記留侯世家皆陛下故等夷又爲尸周禮凌人共夷槃冰注夷之言尸也寒尸之槃曰夷槃牀曰夷衾曰夷衾移尸曰夷于堂皆依尸而爲言旁也按尸者陳也申也字亦作倭又爲台爾雅釋言夷悅也字亦作怡詩風雨云胡不夷那亦不夷懌楚辭陶壅羨余術兮可夷注喜也台夷雙聲又爲痍小爾雅廣言夷傷也易明夷序卦傳夷者傷也左成十六傳祭夷傷費廿六傳王夷師憚又爲薙左隱六傳芟夷薀崇之注殺也周禮薙氏日夏至而夷之注夷之以鉤鎌迫地芟之也管子小匡惡金以鑄斤斧鉏夷鋸鬻注鉏類也爾雅釋詁夷易也廣雅釋詁三夷敗也四濊也周語是以人夷其宗廟賈注毀也漢書酷吏傳注夷除也又爲眞按論語原壤夷俟馬注踞也白虎通禮樂夷者僔夷無禮義夷眞雙聲又雙聲連語楚詞抽思徘徊夷猶注猶豫也後漢馬融傳注夷由不行也射雉賦崇墉夷廢注夷弛也笙賦業衍夷廢注夷而漸平也又疊韻連語韓詩四牡周道威夷爾雅釋獸威夷長脊而泥按猶遲遲也又單辭形況字老

子視之不見名曰夷按希夷亦疊韻連語無聲色之言也又考工廬人夷矛三尋按首夷亦雙聲連語短長之名也又發聲之詞周禮行夫故書夷使則介之注夷發聲易渙匪夷所思又託名標識字春秋信元年邢遷于夷儀在今直隸順德府邢臺縣西公羊作陳儀漢書樊噲傳與司馬尼戰碭東注尼讀與夷同孝經仲尼居釋文尼古夷字又離騷眸留夷與揭車兮注香草楚辭湘夫人辛夷楣兮荪房注香草又周語夷羊在牧注神獸淮南本經注土神也又淮南原道馮夷大丙之御注或作遲又爾雅釋木無姑其實夷聲謝風俗通夷者抵也言仁而好生萬物抵地而出又淮南天文夷則者易其則也釋名夷矛夷常也其矜長丈六尺不言常而曰夷者言其可夷滅敵亦車上所持也蓋以彝痍兩字釋之古韻詩草蟲叶薇悲夷風雨叶凄嗟者夷桑柔叶騖夷黎哀有客叶追綏威夷老子贊元叶夷希微楚詞遠遊叶蛇歌飛夷蛇倒轉音周書大明武叶涘離宣夷

濟　薁　薁艸也从艸夷聲按芣之初生也與菉葹皆別弔夷篆體相似凡偏傍多致錯誤詩靜女自牧歸荑風俗通莫耆芣始熟中穫也既白且滑轉注通俗文草陸生曰薁郭璞遊仙詩陵岡掇丹夷注凡草之初生通名曰荑又詩七月傳女桑荑桑也蔬菜之新生者易大過枯楊生稊鄭注木更生以藩爲之又從遊京口北固應詔詩原熙薁綠柳又爾雅蓫蕨薇藨注一名白薁此莧菜之白者段借爲第

說文通訓定聲　履部第十二　雲

說文莫卜也又爲撓孟子不如黃帝莊子知北遊在弟禰以弟爲之古韻詩碩人叶黃脂蟜蜱甘泉

支 唉 嘻 南陽謂大呼曰唉从口夷聲按大息之

支 徯 徯 行平易也从彳夷聲經傳皆以夷爲之廣雅釋訓徯徯行也亦重言形況字

支 羠 羠 羝羊也从羊夷聲按馬曰騬羊曰羠牛曰犗豕曰豶犬曰猗羊曰羠曰羝蘇俗語通謂之羯急就篇群羖觺羠羭然羝史記貨殖均謂很如羊也

齊 支 鵜 鵜 鵜鶘汙澤也从鳥夷聲或从弟聲亦名淘河爾雅釋鳥鵜如鵝而極大喙長尺餘頷下胡大如數斗囊小澤中有魚羣共捋水滿其胡而聚之令水竭盡乃共食魚禮記表記注污澤善居泥水之中淮南齊俗鵜胡飲水數斗而不足東山經沙水其中多鵜鵜狀如鴛鴦而人足其鳴自訓亦作鵜莊子外物魚不畏綱而畏鵜鵜捕此鳥黑色而足似吳語盛以鵜夷而投之於江注鵜夷革囊按以鵜之胡故名也以夷爲之或曰疊韻連語假借爲鶗離騷恐鵜鳩之先鳴兮使夫百草爲之不芳注一名鳧鵜常以春分鳴按即子規也規字亦作鶗誤从夬耳愚元賦作鶗鴂注謂鶗伯勞也此因百草不芳

而爲之說乃以五月始鳴之鵜當之其實非也鵜亦非鳩爾雅鴟鴞鵂鶹小鳥鵂鶹也

齊 支 棲 棲 赤棟也从木夷聲爾雅檍赤棟皮理錯戾好叢生山中中爲車轅白棟葉圓而岐銳月照有杞梓陸疏棟葉如杵皮薄而白木理赤者爲赤棟其木皆堅韌今人以爲車轅假借爲黃爾雅女桑棲桑古韻詩四月叶齊棣萋

支 痍 痍 傷也从疒夷聲通俗文體創曰痍公羊成十六傳王痍者何傷乎矢也經傳多以夷爲之假借爲創左成十三傳交痍我農功釋文本作未聲訓釋名釋疾病痍傷也傷開皮膚爲創也

脣 支 洟 洟 鼻液也从水夷聲字亦作鮧易萃齎咨涕洟禮記檀弓亟涕洟詩涕泗滂沱以泗爲之古韻易萃叶嗜咨涕洟

支 姨 姨 妻之女弟同出爲姨从女夷聲爾雅妻之姊妹同出爲姨詩碩人邢侯之姨左莊十傳蔡哀侯曰吾姨也釋詰釋名母之姊妹曰姨左襄廿三傳注姨昆弟疏據父言之謂之姨據子言之當謂之從母但子效父語亦叶爲姨聲訓釋名姨弟也言與己妻相長弟也古韻詩碩人叶衣妻私

曳三名凡曳之派皆衍曳聲　余制切

脣 曳 曳 曳也从申从人會意人者拽也說文人聲曳亦一聲之轉曳其輪廣注坎爲曳禮記曲禮車輪曳踵儀禮士相見禮武舉前曳踵注古文作拽楚辭恐思曳彗星之皓旰今注引也假借爲睡洞簫賦起騰踊曳注亦踊也古韻易睽叶曳聲韻

脣 瑰 瑰 石之似玉者从玉曳聲按王篇又有瑰字

脣 愧 愧 習也从心曳聲按廣雅釋詁愧慚也假借爲閩蒼頡篇愧明也

系十五名凡系之派皆衍系聲　胡計切

脣 系 系 繫也从糸丿聲丿从數處縛文从爪从絲廣雅釋詁四系連也按垂統於上而連屬于下謂之系猶聯綴也經傳多以繫爲之轉注魏都賦本前修以作系劉注肩也幽通賦系高頊之元胄今注連也又後漢

琅邪傳注系謂易繫辭也東京賦雖系以順精撰垂注繼也思元賦系日注繫也聲訓說文系繫也釋名釋衣服系繫也相聯繫也

脣 係 係 絜束也从人从系會意系亦聲與結略同易遯係遯虞注縶繩也爲係吳語係馬舌注縛也越語係妻孥注繫也孟子係累其子弟注猶繫結也淮南本經係人之子女字亦作係又五傳宋繇係王二敗經傳多以繫爲之假借爲糸爾雅釋詁係繼也左傳與係柴而遁

齊 奚 奚 大腹也从大籀文系省聲說文豯豕也曰豚生三月腹奚奚皃也左傳晉卿奚呂飴甥注奚大戴史記以徯爲之又晉公子奚斯字子魚或疑借爲雞假借爲嫨同禮天官序官奚三百人注古者從坐男女沒入縣官爲奴其少才知以爲奚今之侍史官婢或曰奚宦女禁晉氏凡奚隸注女奴男奴也又發聲之詞小爾雅廣言奚何也禮記檀弓吾欲暴尪而奚若注何如也與用何烏乎奚皆同又託名嘽譏字春秋桓十七年及齊師戰于奚注魯地水經注夏車正奚仲之國也在今山東兗州府滕縣南奚公山下又廣雅釋草奚毒附子也又孟子百里奚管子史記作傒

齊 傒 傒 待也从亻奚聲或从足字亦誤作傒通俗文邪道曰傒廣雅釋室踝遠也左宣十一傳牽牛以蹊人之田注徑也孟

子山徑之蹊閒介長笛賦是以閒介無蹊恩元賦不識蹊之所由漢書李廣蘇建傳贊下自成蹊貨殖傳焰熄弋不施于徯隧周憬功勳銘小徯乃平又虞書惟動丕應徯志傳待也孟子徯我后太元徯陽氣有徯段借爲韻連語方言六徯醯危也東齊揭物而危謂之徯醯聲訓釋名釋道步所用道曰蹊蹊徯也

齊 諼 呼佳切 詢曰覽誣徒不可讀訛過之漢書賈誼傳匡詔匡飾以匡無任懻文誤脫訛倪不正見

佳 鞸 普乖切 生革鞋也从革奚聲或从匡聲荀子非十二子無廉恥而忍諼爲之段借爲匡莊子天下諼髁解也著時縮其上如履然解其上則舒解也

齊 雞 古奚切 知時畜也从隹奚聲籀从鳥漢書五行志雞者小畜主司時起居人禮記月令食麥與雞注木畜賈子胎教雞者東方之牲也禮記曲禮雞曰翰音易說卦傳巽爲雞方言八雞陳楚宋魏之間謂之鶤趙周禮大宗伯工商執雞注取其守時而動又司尊彝祼用雞彝爲彝注謂刻而畫之段借雙聲連語淮南道應得臛廣雅斯之乘注神馬也又廣雅釋詁四鷄斯鬻也禮記問喪雞斯徒跣注當爲笄纚笄之誤也按笄纚者謂去冠而見髻雞斯卽笄之合音也又楚辭離世弄雞於筐籠注文犀也又託名螔識字水經鍾水若高山之與深谿注無水曰谿左文十六傳于越自石溪注入耕道別義爾雅釋水水注川曰谿李注出于山入于川爲谿也左隱三傳潤谿沼沚之毛注谿亦澗也史記天官書川塞谿決漢書司馬相如傳振谿通谷水經沅水注武陵有五溪謂雄溪樠溪無溪酉溪辰溪其一焉轉注呂覽適音則耳谿極注虛也又素問六節藏象論此四支入谿之朝夕也氣穴論肉之小會爲谿至眞要大論太谿起注太谿脈氣也段借雙聲連語莊子外物則婦姑勃谿釋文空也失之又託名螔識字淮南俶眞谿子之弩注弩所出國名也或曰谿蠻夷也以柘桑爲弩因曰谿子揚鄒國善爲弩匠因以爲名也又莊子田子方數稱谿工曰無擇之里人也古韻老子反樸叶雌谿莊子天下叶雌谿轉音周書大明武叶溪離宜矣

齊 嫉 疾二切 官奚四人注女奴也以奚爲之

齊 蝦 胡加切 蝦鹿蛤蜂也从虫奚聲爾雅蜓蚞蝦注卽蜆蝑也小正作蜆俗曰知了卽蜆蝑勞之音轉也亦曰遮了螓鍼論諸生蜀不見季夏之蜩乎別義卽雅聲蝦蜥注似蜥蜴而細長飛翅作聲今俗呼蛤蚧是也

齊 鼷 胡雞切 水蟲也从黽奚聲蠉貉之民食之掇此蟲大腹故从黽猶中原食鼃謂之水雞也

齊 禾 戶圭切 木之曲頭止不能上也从木而屈其上指事與天同意玉篇以爲卽𣏌字

齊 叶 古伊切 卜以問疑也从口从十會意讀與稽同按與古同意疑卽古之或體音譌與耳書洪範則用叶疑今本以稽爲之按俗字作乩

齊 枻 古伊切 枻五名凡枻之派皆衍枻聲 屋櫨謹也从木从幵會意幵乎也說文幵聲枻幵亦一聲之轉廣雅釋宮謂之枻蒼頡篇枻柱上方木三蒼一名楷按卽爾雅開謂之掖也淮南主術短者以爲朱儒枻楔精神素題不枻轉注廣雅釋詁謂之槷此柱上曲木兩頭受櫨檐者魯靈光殿曲枻虹梁紹而瑣句

齊 昕 許斤切 旦也从日斤聲斤音在文部昕从日斤會意斤亦聲斤音在十三部斤昕雙聲轉注說人視也从目斤聲省聲讀若撫戎作下形上聲別義一曰直視也

羿 羽千羽鳥而上也从羽折省聲字亦誤作羿假借爲昇說文亦古諸侯也左襄四傳有窮后羿海內經羿是始去恤下地之百艱注有窮后羿慕羿射故號此名也又說文一曰射師淮南書雖有羿之知而無所用之注是堯時羿也能射十日緻大風殺鑿齒九嬰

弈 弁弁舊也从竹折省聲按弈有二義內安髮之笄男女皆有之周冠弁之弈惟男子有之又冕弁則有笄貫之于其左右爲組爲紘垂爲飾冠無笄則纓而結其係儀禮士冠禮皮弁笄爵弁笄爾弁笄淮南齊俗中國冠笄東京賦玉笄綦會此冕弁之笄也禮記內則櫛縱笄總拳禮士冠禮櫛設笄宕語折委笄此男子安髮之笄也詩君子偕老副笄六珈周禮追師爲副編次追衡笄服弁簪長尺注簪篠也又惡笄傳梳笄也注以骨之木爲笄或曰檵笄又傳吉笄者象笄也吉笄尺二寸公羊僖九傳字而笄之鄭語既笄而孕注女十五而笄史記趙世家摩笄之山此皆女子安髮之笄也聲訓釋名笄係也所以拘係冠使不墜也

胥 胥帝嚳射官夏少康滅之从弓折省聲論語曰胥靡射今經傳皆以羿爲之按帝嚳射官者楚辭天問考馬彪曰淮南書堯令羿射十日中其九又稱其有功于天下死爲宗布人皆祀之者也夏少康所滅者左襄四傳昔有夏之方衰也后羿自鉏遷于窮石因夏民

几六名凡几之派皆衍几聲 居履切

几 几坐所以凭也象形周禮司几筵掌五几五席之名物注五几左右玉飾形漆素考工匠人室中度以几堂上度以筵按几五尺筵九尺東京賦度堂以几辟注几俎也長七尺非白虎通致仕几杖所以扶助衰也禮記曲禮必操几杖以從之又禮記檀弓有司以几爲之設注几本以机爲之假借爲几周禮小史掌敘昭穆之俎几司農注讀爲簋朿之几古文且爲几字以形近而誤釋名几庋也所以庋物也又重言形況字廣雅釋訓几几盛也詩狼跋赤舄几几傳輈皃許書手部引作掔已部又引作支體舌韻詩狼跋叶尾几行薄叶聲履體泥弟爾几公劉叶依齊几

肌 肌肉也从肉几聲春秋繁露度制肌膚血氣之情

支 支肢也从手持半竹凡支之屬皆从支

飢 飢餓也从食几聲饑飢字亦作飢詩衡門可以棲遲飢考不足於食也經傳或以饑爲之假借爲机史記殷本紀西伯伐飢

國又爲飢之誤字廣雅釋詁四飢詞也石鼓文𩠐西𩠐北蓋發聲詞用載與則亦同又爲饑西周策秦飢而宛亡舌韻詩汝墳叶枚飢侯人叶隄飢采薇叶叶依霏遲飢悲哀

机 机木也从木几聲北山經單狐之山多机木注似榆可燒以蚩賦春机楊柳今成都府有檥樹字作檥假借爲几實爲几郎旦易奔其机注承物者也又爲几左昭元傳圍布几筵釋文本亦作机又爲杌之誤字杌郎簋大戴武王踐阼机之名曰日生昭口牧口注几者人君出令所依失之

凡 凡記般本紀西伯伐阮國徐廣曰阮一作阭地名从邑几聲按字亦作阮假借爲甍史

岘 岘山也或曰漢水之所出从山几聲按郎女几山也溺水出今甘肅甘州府山丹縣西南窮石山隋志剛丹縣有祀山窮水疑祀字郎岘字之誤岘山郎窮石之異名也

幾十五名凡幾之派皆衍幾聲 居衣切

尾 尾从到毛从𠂤𠂤亦毛也

幾 幾危也从𢆶从戍會意戍兵守也幾而兵守者危也易繫辭幾事之微吉之先見者也書皋陶謨一日二日萬幾論語事父母幾諫又爾雅釋詁幾危也詩瞻卬維其幾矣左宣十二傳利人之幾假借爲近爾雅釋詁幾近也易小畜月幾望禮記樂記知樂則幾於禮矣又莊子天地意幾乎後言司馬本作頗史記老莊申韓傳則幾矣索隱庶也淮南要略使學者孳孳以自幾也注庶幾也費鳳別碑庶幾古子亦作遾又爲祈禮記少儀車不雕幾郊特牲丹漆雕幾之美注祈鄂也又爲祈周禮大人凡幾珥沈辜先鄭謂借爲庶縣之庶後鄭謂借爲刉刑一聲之轉又爲攖按小爾雅廣詁幾法也法言先知或問爲政有幾注要也詩菀柳幾如式傳期也又爲儀禮記玉藻御瞽幾聲之上下注猶察也管子小匡使閭市幾而不正又爲覬左宣十二傳庸可幾乎哀十六傳日月以幾史記晉世家毋幾爲君索隱望也漢書東方朔傳可幾而見也注庶幾也易繫辭其始庶幾乎按庶幾猶覬覦也禮記檀弓其庶幾乎疏數也又爲期左定元傳易幾而哭注幾祭日也後漢臧宮傳注猶會也幾期雙聲又爲譏爲冗爲訖莊子齊物論適得而幾矣三子之志幾乎釋文盡也淮南繆稱君子幾終也又盡韻連語孟子離婁幾希矣注無幾也告子幾希注豈也又發聲之詞左昭十六傳幾爲之笑而不陵我荀子榮辱幾直大智豪稱梁之驟精機爾哉大略幾爲知計哉注辭也皆與用豈字同又史記留侯世家豈儻幾敗而公事索隱殆近也又助語之詞周語其與能幾何注言不久也漢書五行志民生幾何注言無多時也否韻詩巧言叶幾階伊幾句中韻瞻卬叶幾

悲左文十七叶尾幾文子祉言叶
哀威非危幾莊子盜跖叶非幾徊

徵 璣 璣珠不圓者也从玉幾聲書禹貢厥篚元纁璣組史記李斯傳傳璣毋都賦瓚丹明璣段借爲機廣書在瑁璣玉衡北堂書鈔引書大傳璣爲轉運宋文皇帝元皇后哀策文仰陟天璣又託名標識字太元元攡正玉衡之平注旋璣斗魁也按北斗七星一樞二璇三璣四權五衡六闓陽七搖光

徵 嘰 嘰 小貨也从口幾聲按與旣略同字亦作喫大人賦瓊瑰華禮玉藻進盛進羞以聲爲之段借爲晞實爲歙淮南繆稱訓爲象

徵 趭 趭 走幾聲 也从走幾聲

徵 譏 譏 誹也从言幾聲讀若譏漢書 譏譏譙也楚辭大招誅譏罷只注非也史記游俠傳二者亥議正義非言也轉注廣雅釋詁四譏誚也楚辭天問厥有咸婦何所譏又釋言譏憱也段借爲饑廣雅釋詁二譏問也禮記王制關執禁以譏注呵察也孟子關譏而不征注察也周禮宮正戒其出入人司徒六日去幾史記李斯傳去其幾也皆以幾爲之古龕楚辭天問叶依譏

徵 膱 膱 妬肉也从肉幾聲讀若譏漢書 膱東方朔傳樹頰胅以肢爲之

徵 譏 譏 訐事之衆也从言幾聲訐事之樂也从豈幾聲訐事猶言樂成也轉注爾雅釋詁蟣況也說文蟣蟣也許書無蟣幾乞皆聲無豈是無意當是譏字見王篇引申爲竭盡之義與訖略同

徵 鎃 鎃 以血有所刮涂祭也从血幾聲謂割牲以釁也周禮禮坿師及其祈珥注機卻者釁禮之事以釁爲之

徵 饑 饑 穀不孰爲饑从食幾聲與飢判字亦作飢墨子七患五穀不收謂之饑穀梁襄廿四經大饑傳二穀不升謂之饑詩雨無正降喪饑僛論語因之以饑僅誰南天文天下大飢以飢爲之轉音三部上叶煩饑

徵 機 機 主發謂之機从木幾聲按說文叙次棡機牑杼複五絫連屬是也許意謂織具也但經傳無訓織具者惟見於易通卦驗機杼始出揔機矩法北斗七星而立七政緯書多漢以後假托不足據此字當訓樞紐也周語耳目心之樞機也注樞機發動也轉注廣書在璇機玉衡馬注機渾天儀可轉旋故曰機鄭注轉運者爲機是以北斗第一星曰樞二三星曰旋機也又廣雅釋室機杗也郎楣也山陰本生注機弩門內之位也說苑政理正掾機之禮蔡邕司徒袁公夫人馬氏靈表不出其機化導貤詩谷風薄送我畿傳門內也以畿爲

尾 機 機 禾郝貫穗者也从禾幾聲呂覽審時得時之禾疏穗而穗大古龕呂覽審時叶穗尾

徵 儀 儀 倩謹也从人幾聲按此說字之本字經傳皆以譏爲之假借爲幾實爲近說文引明堂月令歲將儀終今作數將幾終歲且更始

之又按列女傳持交而不失出入不絕者楣也楹謂之楣亦謂之楣故複謂之楣亦謂之機又禮記緇衣若虞機張注弩牙也鬼谷子飛箝料氣勢爲之機注機以迎之隨之注機所以主弩之放發淮南原道其用之也若發機注機弩機關言其疾也又後漢趙壹傳注機捕獸機檻也又宋策公輸般爲楚設機注雲梯之屬也釋名釋兵弩舍括之口曰機言如機之巧也亦言如門戶之樞機開闔有節也又素問骨空論俠髓爲機又禮記大學其機如此注發動所由也素策聽者存亡之機注要也莊子大宗師者天機淺者天機謂自然之發也列子仲尼大夫不聞齊魯之多機乎注巧也又漢書刑法志是謂以機而御騁突雖有余雖好修姱以鞿羈兮注繮在口曰鞿字亦作羈按凡皆門樞發動之引申假爲養淮南原道處高而不機注危也又列子天瑞皆出于機注機者舂有之始又託名標識字禮記曾子問遂與機而往注與尸之牀也或曰借爲几

尾 機 機 禾郝貫穗者也从禾幾聲呂覽審時得時之禾疏穗而穗大古龕呂覽審時叶穗尾

徵 儀 儀 倩謹也从人幾聲按此說字之本字經傳皆以譏爲之假借爲幾實爲近說文引明堂月令歲將儀終今作數將幾終歲且更始

徵 蟣 蟣 蝨子也从虫幾聲韓策公子蒼謂以幾蹇爲之別義說文二曰尾蟣蝨俗謂之爲黃蟣按蘇俗謂之爲黃蓋黃色而大之蛭也

徵 鬾 鬾 鬼俗也从鬼幾聲字亦作機埤蒼機妖祥也列子說符楚人鬼未而越人機淮南人間買人鬼越人鬾注祥也氾論因鬼神機祥而爲之立禁注機祥吉凶也漢書趙敬肅王彭祖傳不好治宮室機祥注機祥總謂鬼神之事也又廣雅釋天禱祭也周禮肆師故書及其機衅段借爲禨禮記少儀禨祥燕居告注已沐飲酒

啟 譏 譏 天子千里地以遠近言之則曰畿也从田幾省聲按逮畿疊韻近畿雙聲字與圻圻略同周禮大行人邦畿方千里職方氏方千里曰王畿大司馬乃以九畿之籍注猶限也按九畿侯畿及侯何男采衛蠻夷也唐虞稱服殷周稱畿詩烈祖邦畿千里傳疆也後漢朱浮傳委自畿輔董卓傳論數裂畿服段借爲機詩谷風溝送我畿傳門內也按卽戶樞之轉注爲門限也古韻詩谷風叶遲違畿

舜 計 計 會算也从言从十會意廣雅釋言計按也管子七法計數則來也輕重也大小也實虛也遠近也多少也謂之計數禮記內則

學書計禮記月令命農計耦耕事猶會也漢書黃霸傳使領郡錢穀計注謂出入之數也又周禮太宰以六計弊羣吏之治春秋繁路考功前後三考而絀陟命之曰計管子立政州長以計于鄉師齊策王官之計又漢書武帝紀令與計偕注計者上計簿使也轉注廣雅釋詁四計謀也吳語以能遂疑計惡注慮也鄭語計億事注算也秦策計者事之本也韓非子存韓計者所以定事也聲訓史記淮陰侯傳通傳計者存亡之機也漢書劇計者存亡之機也

繼三名凡繼之派皆衍繼聲 古詣切

聲 **繼** 繼繼繼也从糸鬠一曰反斷為繼易象傳大人以繼明照于四方注繼謂不絕也繫辭傳繼之者善也虞注統也周禮司儀賓繼主君注儐主君也離騷折瓊枝以繼佩段借為貸大荒北經有無腸之國無繼子注亦當作腎又託名標識字爾雅釋蟲蜜肌繼英注未詳字亦作繼按釋鳥有蜜肌繫英作繫與此同名又為係後漢李固傳羣下繼望

聲 **鬠** 按此字當為繼之古文从反斷指事說文繼下一曰反斷為繼知小篆加糸耳莊子至樂得水則為鬠列子同今補附于此

聲 **繼** 繼繼繼也从木从糸繼聲爾雅釋木杞枸繼禮記表記豐水有芑注芑枸繼也陸機詩疏蓫葉及子服之輕身益氣蘇頌圖經

其根名地骨別義說文一曰堅木也

气廿二名凡气之派皆衍气聲 去既切

未物 **气** 雲气也象形今隸作气按雲者地面之气蒸熱之气升而為雨其色白軋熱之气散而為風其色黑又按古文云象雲气此气象天地閒氤氳之气也經傳皆以廩氣字為之字亦作炁周禮眡祲注煇謂日光炁也禮記月令天氣下降地氣上騰考工記總目地有氣注剛柔也左昭元傳天有六氣曰陰陽風雨晦明也素問寶命全形論天地合氣注氣者生之母也周禮疾醫五氣五聲五色注肺氣熱心氣次之肝氣涼脾氣溫腎氣寒禮記祭義氣也者神之盛也孟子氣者體之充也莊子人間世氣也者虛而待物者也又楚語民氣縱則底注志氣也段借為匄求詩頌篇气謂行句也春秋僖八年鄭伯气盟穀梁傳气者處其所而請與也莊子盜跖振鬣而气者廣雅釋詁三求也又予也聲訓釋名釋天氣慷也慨然有聲而無形也

物 **芒** 芒與吞舸也从舟气聲爾雅釋草芒與檉

質 **吃** 吃言蹇難也从口气聲與喫字別聲類吃盡言也方言十物 騷極吃也楚語也漢書周昌傳昌為人吃注言之難也

物 **訖** 止也从言气聲字亦作迄爾雅釋詁訖止也迄至也書禹貢漸于北戴于南訖于四海禮記祭統訖其嗜欲穀梁僖九傳毋訖糴又詩生民以迄于今雅清迄用有成周頌迄于天下楚辭天問吳獲訖古漢書王莽傳迄于四表注竟也又書秦誓民訖自若疏盡也周書皇門訖勞夫注無所省錄之皃亦重言形況字

微 **刨** 劃傷也从刀气聲一曰斷也讀若殘廣雅釋詁一刺也周禮士秦 師凡刨珥則奉大牲注刨剚豐禮之事用牲毛者曰刨羽者曰刨一牝羊注猶刮也毛用一雄難一牝豚刨注亦割刺之名段借為杕說文一曰刀不利于瓦石上刨之

物 **虓** 虎皃从虎气聲按即書牧誓虓虎勇夫字

月 **麩** 麥也从麥气聲謂麥麩中不破者即漢書陳平傳所謂糠覈也

月 **杕** 平也从木气聲西都賦杕仙掌與承露今本作抗誤字膏子建詩承露槩雀清班固終南山賦槩青宮以槩為之按字亦作抗淮南要略濡不給抗注扶也吳都賦注引廣雅抗摩也今釋詁三作磨也段借昇辭形況字莊子謀王杕然執干而舞李注奮舞皃司馬注喜皃

未 **秅** 稻也从禾气聲謂春米

未 **氣** 饋客之芻米也从米气聲或从既聲或从食从米气聲按相承以氣為气因又加食傍此後出字小爾雅廣言餽饟也考工王人以致稍餼注造者納稟食也周語廩人獻餼注生曰餼禾米也轉注儀禮聘禮餼之以其禮注凡賜人以牲生曰餼按謂殺而未孰左桓六傳齊人饋之餼注孰曰饔生曰餼周禮掌客饔餼九牢又論語子貢欲去告朔之餼羊孔注特牲曰餼鄭注牲生曰餼又聘記王制皆有常餼注常廩也中庸既廩稱事注稍食也以既為之假借為既盡語公與之餼注食也又方言十二餼餽也

又魯語馬餼不過稂莠注秣也又爲气禮記月令以達秋氣素問天元紀大論故在天爲氣注謂風熱溫燥寒禮記祭義注氣謂噓吸出入者也又論衡無形形氣性天也列子湯問汝志彊而氣弱注謂質性淮南精神氣志者五藏之使候也又爲器禮記樂記然後樂氣從之王氏引之曰卽上文金石絲竹樂之器也古韻易說卦叶位氣又叶逮悖氣物靈樞決氣叶味溉氣營衛生會叶胃肺氣高唐賦叶氣鼻淚瘁磑鬼谷陰符叶氣一術素問五常政大論叶抑氣轉音靈樞九鍼十二原叶脈氣

物 **仡** 勇壯也从人乞聲廣雅釋詁二仡勇也釋訓仡仡武也書秦誓仡仡勇夫漢書李尋傳任仡仡之勇楊雄傳金人仡仡其承鐘虡兮字亦作矻漢書王褒傳注矻矻健作皃亦重言形況字公羊宣六傳仡然從乎趙盾而入注壯勇皃莊子讓王扢然執干而舞以杚爲之亦單辭形況字叚借爲頍史記司馬相如傳仡以佁儗注舉頭也魯靈光殿賦仡奮疊而軒鬐按卽考工注頰頍之頍又爲圪詩皇矣崇墉仡仡傳猶言言也亦重言形況字古韻詩皇矣叶茀仡肆忽拂

未 **欽** 希也从欠气聲按與覬略同叚借爲吃說文一曰口不便言又爲匄廣雅釋詁三欽予也

月 **頍** 禿也从頁乞聲淮南齊俗親母爲其子治扢禿而血流至耳以杚爲之按義與頤略同故玉篇音切如髡疑此字本訓頰旁考工作其鱗之而注頰頍也謂魚之頤顄玉篇有頹字訓頰下頹卽許書頹字或頹頹與頍錯誤故說文以頍爲頹玉篇復以頹爲頍而以頍爲顄也

未物 **忔** 癡皃从心乞聲字亦作氐下形上聲史記扁倉傳數忔食飲索隱風痺忔然不得動也字亦作疙廣雅釋詁三疙癡也通俗文小癡曰疙叚借爲呬爾雅釋詁氐靜也廣雅釋詁二氐息也又爲欯廣雅釋詁一忔喜也釋訓氐氐喜也亦重言形況字

物 **汔** 水涸也从水乞聲廣雅釋詁一汔盡也爾雅釋詁譏汔也叚借爲幾實爲近易井汔至亦未繘井未濟小狐汔濟詩民勞汔可小康傳訓危失之又爲涕說文或曰泣下也

月 **紇** 絲之下也从糸乞聲春秋傳有臧孫紇叚借爲麧漢書陳平傳亦食糠覈耳晉灼曰京師人謂麁屑爲紇頭又爲仡左襄十傳聊人紇疏字叔梁

物 **圪** 牆高皃从土乞聲字亦作屹詩皇矣崇墉圪圪傳猶言言也毛本以仡爲之魯靈光殿賦注作屹廣雅釋訓圪圪高也亦重言形況字魯靈光殿賦屹山峙以紆鬱張載注猶孽也高大皃亦單辭形況字又疊韻連語南都賦巇巇屹巇注斷絕之皃江賦虎牙嵥豎以屹崒注高峻皃

物 **釳** 乘輿馬頭上防釳也插以翟尾鐵翮象角所以防網羅釳去之从金乞聲蔡邕獨斷方釳者鐵也廣數寸在鋄後有三孔插雉尾其中東京賦方釳左纛薛注方釳謂幰傍以五寸鐵鏤錫中央低兩頭高如山形而貫中以翟尾結箸之轅兩邊恐馬相突也按在馬髦後故許曰馬頭上非金鋄馬冠也

未隊 **愾** 大息也从心氣聲詩下泉愾我寤歎箋歎息之聲廣雅釋詁一愾滿也禮記祭義愾然必有聞乎其嘆息之聲叚借爲怖爲慨左文四傳敵王所愾注恨怒也詩彤弓箋愾很也又爲訖禮記哀公問則愾乎天下矣注猶至也古韻禮記問喪叶忽愾

未 **鎎** 怒戰也从金氣聲春秋傳曰諸侯敵王所鎎金本作愾詩彤弓箋愾很也則謂借爲慨怖

旡十五名凡旡之派皆衍旡聲 居毅切

未 **旡** 飲食气芇不得息曰旡从反欠指事古文从反先疑誤體按與歐嘔噎唈歠皆略同詩正月亦孔之僾以僾爲之

未 **既** 小食也从皀旡聲與嘅略同叚借爲汔儀禮鄉飲酒禮不拜既爵注卒也春秋桓三年日有食之既穀梁傳既者盡也有繼之解也虞書既月左宣十二傳董澤之蒲可勝既乎周語藪澤肆既廣雅釋詁一既盡也又爲訖公羊宣元傳既而曰注事畢也禮記玉藻君既食疏猶畢竟也方言六既定也又爲旡按方言六台既失也失者旡字之誤台者借爲齝也又爲餼禮記中庸既稟稱事又發語之詞易既濟未濟又小畜既雨既處書堯典九族既睦詩汝墳既見君子儀禮既夕周禮司干既舞禮記檀弓我則既言矣周語既榮公爲卿士孟子夫既或治之廣雅釋詁四既已也古韻文子道原叶既費符言叶味既大老子仁德叶味見既

隊 **恧** 惠也从心旡聲古文从既聲經傳皆以愛爲之說苑說叢愛施者仁之端也修文積思爲愛法言君子自愛仁之至也管子樞言愛者憎之始也左昭廿傳古之遺愛也賈注惠也轉注周書謚法嗇于賜與曰愛孟子百姓皆以王爲愛也注嗇也

未寘 **蔇** 艸多皃从艸既聲禾多曰穊叚借爲訖左隱六傳猶懼不蔇注至也又託名幖識字左莊九傳公及齊大夫盟于蔇在今山東兗州府嶧縣東

隊 **嘅** 嘆也从口既聲詩中谷有蓷慨其嘆矣

隊 **槩** 杚斗斛者也从木既聲禮記月令正權槩荀子宥坐盈不求概似正楚辭惜誓同權槩而孰衡漢書律厤志以井水準其槩韓

非予外借說緊者乎韋者也轉注禮記曲禮食饗不爲緊注韋也謝宣遠詩翻飛各異緊注謂異韋也漢書楊惲傳漂然皆有節緊注度量也史記范雎傳而不概于王心邪按平也老莊申韓傳則無以其難概之索隱概格也文選逸民傳論或垢俗以動其緊注猶操也江淹詩常羣先達緊注志節也又史記酈生傳不少概見索隱概是決概謂器也詩藏馳傳進取一槩之義疏一槩者二端也假借爲概七發深緊胷中又爲枹曹植詩承露緊奉清又爲嘅莊子至樂我獨何能無槩然司馬注感也又記名幎識字周禮巾人凡禬事用概注概尊以木帶者疏橫截之義又左定四傳吳大槩王史記項羽紀正義作概

宴　穊　根概立苗欲疏非其種者鋤而去之

隊　慨　㤅慨壯士不得志也从心既聲按義與怗略同怗慨亦雙聲連語禮記檀弓慨焉如不及注慨見假借爲嘅爲愾東京賦慨長思而悽古注歎息也思元賦慨含晞而增愁注太息也楚辭悲回情慨慨而長歎今注歎息也亦重言形況字古讀楚詞懷沙叶慨謂哀郢叶慨遏蔽昧

隊　溉　州府潍縣塔山即覆甑山東北入海从水既聲出今山東萊水也出東海桑海覆甑山東北入海从水既聲出今山東萊州府潍縣塔山即覆甑山北流至昌邑縣境入海即東廣河也亦名東丹河別義一曰灌注也漢書溝洫志注溉灌也淮南詮言日月廣而無溉於志注灌也假借爲概詩泂酌可以濯溉傳清也禮記禮器之溉者不寫疏滌也長笛賦溉監汗澈又雙聲連語史記司馬相如傳彭蠡浥溉索隱亦作灌古讀詩泂酌叶溉堅靈樞決氣叶味溉氣

未　摡　滌也从手既聲周禮世婦帥女官而濯摡注拭也詩鄘風摡之隊　釜鬵毛本以摡爲之疑辭哀時命既摡垢之枉攘今別義廣雅釋詁一摡取也王篇引詩摽有梅頃筐摡之毛本以摡爲之傳取也又廣雅釋詁三摡土也

未　概　仰涂也从土既聲廣雅釋室墐也書梓材惟其塗墍茨馬注聖色漢書谷永傳凶年不墍塗注如今仰泥屋

也禮樂志罔不貯師以於爲之假借爲嘔詩谷風伊余來墍假樂民之攸墍小爾雅廣言墍息也又爲概詩標有梅頃筐墍之傳取也

隊　愛　訓釋名釋宮室墍猶煕煕細澤皃也古讀詩標梅叶墍謂谷風叶濿津墍嘉樂叶位墍洞酌叶溉墍

愛　㤅　助之法猶借也孝經愛親者不敢惡于人沈宏曰攬至結心爲愛論語愛之能勿勞乎皇疏慕也又齊策有與君之夫人相愛者注猶通也又爲薆詩烝民薆莫助之傳隱也靜女愛而不見方言六注引作薆廣雅釋詁一翳愛也釋言愛薆也古讀詩隰桑叶薆謂楚詞懷沙叶喟謂薆類

隊　薆　蔽不見也从竹愛聲楚辭九歌余處幽篁兮終不見天竹善作薆爾雅釋言薆隱也方言翳薆也離騷眾薆然而蔽之司馬相如傳觀衆樹之壅薆上林賦曖薆昧茀亦雙聲連語字又作曖通俗文雲霓日爲翳翳鄭玄布亦蠶韻連語字又作曖南都賦曖曖薆薆思元賦繽連翩兮紛暗曖亦雙聲連語廣雅釋訓暖暖曖曖亦疊韻連語離騷時曖曖其將罷兮亦重言形況字

隊　僾　仿佛也从人愛聲禮記祭義僾然必有見乎其位注僾見皃假借爲薆詩靜女僾而不見又爲旡詩采采芣苢之薆爾雅釋言薆唈也古讀詩桑柔叶僾逮

啓　啓　開也从口从戶會意埤蒼作閞書堯典允子朱啓明爾雅釋天啓子開也明星謂之啓明經傳皆以啟爲之廣雅啟呱呱而泣左僖六傳啟子子開也春秋哀三城啟陽在今山東沂州府皆啟字也

啓　啟　教也从支啓聲論語不憤不啟方言四傳皆啟以商政禮記祭統啟右獻公孟子佾啟我後人轉注通俗文官信曰啓釋名釋書契啓詣也以啓語官司所至詣也假借爲启小爾雅廣詁啓開也左僖二十傳凡啟塞從時注門戶道橋謂之啟襄廿五傳若啟之注開門也儀禮士虞記啟戶又夏小正正月啟蟄傳言始發蟄也啓灌藍蔞傳啟者別也剛而疏之也又書酒誥大啟爾宇大東東有啟明又左僖五傳凡分至啟閉昭十七傳青鳥氏司啟者也又書金縢啟籥見書儀禮士昏禮贊啟會注發也禮記少儀劄則啓楗又左襄廿三傳啟牢成御襄罷師凡軍在前曰啟在後曰殿在傍曰胠又昭廿九傳衛侯來獻其乘馬曰啟服注馬名爾雅馬前足皆白啟又素問六元正紀大論爲壅啟注開坼也又爲貸故論語啓予足啟予手謂省視也書梓材王啟監同又爲眞爾雅釋言啓跪也廣雅釋詁三啓

弼也詩四牡不遑啟處采薇不遑啟居閒也晉語天將啟之注啟閤也古韻文子上德叶啟解此

齊　啓　省視也从日从口會意釋詁一啓視也釋言覭也

齊　棨　傳信也从木啓省聲漢書文帝紀除關無用傳注棨者刻木爲合符也韓延壽傳延壽注有衣之戟也匈奴傳棨戟十後漢杜詩傳注棨戟前驅之器也按猶今之令箭其用繒帛者謂之繒亦謂之棨別義廣雅釋木棨像也今蘇俗語樹新枝曰棨條其遺言歟又今訓棨爲兵關古無此義

齊　晵　雨而晝晴也从日啓省聲

齊　綮　繫繒也从糸啓省聲轉注一曰徽幟信也有齒據此似如今百腳旗用以前導者即有衣之戟謂之棨也按漢書終軍傳關吏子軍繻繻者棨也其刻木爲合符者謂之棨戟亦謂之棨又莊子養生主技經肯綮之未嘗司馬注綮猶結處也

棄一名　詰利切

棄　捐也从𠫓推華棄之从𠫓从𠫓推華又从𠫓象倉頡造字人所棄義甚紆曲疑从𠫓推華又从𠫓象倉會意疏者遠也徹也外也古文从𠫓从去猶文从𠫓从華从去去亦同字亦疏省也字亦誤作棄爾雅釋言棄忘也左昭十三傳其庸可棄乎注猶忘昭廿九傳水官棄矣注廢也祭策子弁寡人注去也又廣書棄擊民阻飢汝后稷棄取隘巷平林寒冰之寘以爲名也又北海相景君銘寘臣子分郷合景君闕銘續毋棄之古韻詩汝墳叶肄棄腓咕叶季嘏棄管子弟子職叶棄稽

器一名　去計切

寘　器　㗊　皿也象器之口大所以守之會意此說費解元周伯琦謂从吅从㗊从告亦異說不足據闕疑可也字或作器从工頗有意理凡有所盛曰器無所盛曰械老子天下神器主注器合成也易繫辭傳形乃謂之器周書寶典物周爲器虞書如五器傳謂圭璧周禮大行人其貢器物注尊彝之屬左成二傳惟器與名不可以假人注車服周語而利其器用注兵甲也禮記月令其器疏以達字誤作器轉注禮記學記大道不器論語君子不器注言先知先自治而後治人之謂大器後漢陳寵傳朝廷器之注重也古韻詩汝墳叶棄胏器世

覬一名　虛器切

寘　覬　覭　見雨而止息也从覞从雨會意讀若檄宋本說文洪作見雨而止息段若膺謂遇雨喘息故與鼸尸四叩同音非今從篇韻引

眷一名　魚儿切

紙　眷　睠　盛皃从夲从目讀若撱一曰若存攏文从二子與奇字睘同按魯靈光殿賦芝栭櫼櫨以戴眷注戴眷衆皃此疊韻連語當讀若夲入臨部疑夲一聲之轉說文夲下曰讀若簒亦一聲之轉也

豢四名凡豢之派皆衍豢聲　魚既切

未　豢　豢　豕怒毛豎也从豕从辛會意按从辛猶从干入一爲干犯之意谷本从幸誤段借爲毅說文一曰殘义也

未　毅　毅　妄怒也从殳豢聲楚語毅而不勇注果也廣雅釋言毅困也按豢亂妄所以致困轉注說文一曰有決也爾雅釋詁毅勝也左宣二傳致果爲毅書皋謨擾而毅周書謚法彊毅果敢曰剛周語故制戎以果毅語士不可以不宏毅包注強而能決斷也又剛毅木訥王肅注果敢也

豰　豰　豰　頰疑不聰明也从頁豢聲按與忬略同廣豢韻引說文凝豰不聰明也按疊聲連語

未　蘱　蘱　煎茱萸也从艸豰聲漢律曾稽獻藝一斗字亦作藝禮記內則三牲用藝注爾雅謂之檓賀氏云九月九日取茱萸之枝連實長四五寸一升實可和十升膏名之藝也按藝卽本草之吳茱萸其實本名藝煎之亦卽稱藝耳

忍一名　魚既切

未　忍　忍　怒也从心从刃會意讀若毅

齊二十一名凡齊之派皆衍齊聲　徂雞切

齊　齊　齊　禾麥吐穗上平也象形按二象地其中高地之禾左右下地之禾也禮記曲禮立如齊注謂祭祀時失之尸齊疊韻非一事之譬況也齊在祭先亦不常立轉注廣雅釋詁一齊敬也釋言整也詩小宛人之齊聖傳正也思齊大任傳莊也左文二傳子雖齊聖注齊也昭十三傳下善齊肅注嚴也禮記玉藻見所尊者齊遬注讓慤皃中庸齊莊中正周語其君齊明衷正注一也外內齊給注整也楚語爲齊敖也注潔也荀子脩身齊明而不竭注無偏無頗也春秋說題辭齊者度也又周禮亨人以給水火之齊注多少之量也酒正辨五齊之名注齊者每有祭祀以度量節作之禮記少儀有酒者不以齊注和也曲禮徹俎俟齊以授相者注嘗屬也左昭廿傳齊之以味注益

也又襄廿二傳以父齊盟注同也禮記學記大時不齊疏謂一時同也列子楊朱百年壽之大齊注限也淮南原道齊靡曼之色注列也史記平準書民不齊出于南畝李奇注皆也儀禮既夕記馬不齊毛注翦也段借爲劑周禮齊右前齊車注金路也儀禮士冠禮齊則緇之禮記儒行儒有居處齊難注齊莊可畏難也左昭十三傳使五人齊而長入拜孟子弟子齊宿而後敢言注敬也又爲臍爾雅釋言齊中也春秋說題辭齊具也爾雅釋地距齊州以南注中也儀禮既夕記齊三采注居柳之中央莊于達生與齊俱入司馬注同水如磨齊也又書呂刑夫齊于民鄭注中也又爲贅周禮樂師行以采齊按鐘師齊夏亦是也又爲齋詩采蘋有齊季女傳敬也按材也又爲劑爲齏莊子漁父以化於齊民李注等也史記弟子傳楚任不齊字子選齊立不齊字子賤又爲齋禮記樂記地氣上齊孔子閒居聖敬日齊又爲齋禮記曲禮去齊尺王藻齊如流深衣下齊如權衡儀禮喪服齊衰四升又爲劑爲鍊按易旅得其齊斧張軌注黃鉞斧也又爲齊禮記祭統君執鸞刀羞齊荀子禮論祭齊大羹而飽庶羞又爲齋詩甫田以我齊明儀禮士虞禮記明齊溲酒孟子以供齊盛又爲齛周禮醢人五齊七醯又爲薺爾雅釋詁齊疾也釋言齊壯也尚書大傳多文而齊給荀子脩身齊給便利史記五帝紀幼而徇齊集解速也按齊短言亦即疾又重言形況字禮記王藻廟中齊齊注恭愨皃祭義齊齊乎其敬也又單辭形況字論語必齊如也孔注嚴敬皃又託名標識字孟子太公之封於齊也按四岳之後呂望所封國侯爵其都營丘在今山東青州府臨淄縣後胡公徙都薄姑則在今博興縣也或曰亦借爲臍也左昭元傳晉女齊字叔侯又書大傳冬伯之樂舞齊落注或爲聚又獨斷齊冠或曰長冠竹裁以縹高七寸廣三寸形制如板或曰亦借爲劑也聲訓易說卦傳齊也者言萬物之潔齊也釋名釋州國齊齊也地在勃海之南勃齊之中也古韻詩烝民叶躋皆齊歸長發叶遲齊遲祇圍思齊叶齊媚句中韻

齊 支 祥兮切 齊

蔡蒙也从艸齊聲按齊即薺蔡之合音詩曰牆有薺毛本以茨爲之爾雅茨蒺藜注布地蔓生細葉子有三角刺人亦以茨爲之離騷賚蒙茸以盛宝兮注訓蔡藜引詩楚楚者賚以賚爲之別義藝文類聚引說文賚艸可食也爾雅羌賚賚實詩谷風其甘如賚釋文菜也春秋繁露贅甘味也按其根名薺禮記仲尼燕居和鸞中采薺樂章名又廣雅狗薺惡也按即亭歷葶也月令之麥草淮南天文五月爲小刑薺麥亭歷枯隆形薺冬生中夏死注薺水也水王而生土王而死按入藥必愈服薺訓春秋繁露薺之爲言濟與濟大水也此謂甘菜之薺古韻詩谷風叶薺弟

嚌 齊 在詣切 霽

嘗也从口齊聲書顧命太保受同祭嚌儀禮有司徹齊肺一嚌記禮記主人之酢也賓之注嚌啐皆嘗也齊至齒啐入口良俗

重言形況字太元樂曾弦齊齊注憂悲也北征賦鴈雞鳴以齊齊注衆聲也

躋 齊 祖稽切 齊

登也从足齊聲宇亦作隮爾雅釋詁躋陞也易震躋于九陵釋文升也儀禮既夕記馬不齊毛注猶陞也按如顚訓頂轉訓陞也但此書言升降猶進退耳詩長發聖敬日躋又蝃蝀朝隮于西周禮眡祲九曰隮注虹也司農注升氣也春秋文二年躋僖公古韻詩蓁葭叶淒晞湄躋坻俟人叶隮飢長發叶遲齊遲祇圍

齊 齊 徂奚切 齊

齎也从貝齊聲按齊齎字亦作左形右聲經傳多以齊爲之中州日齊州見爾雅中國日齊國見列子黃帝是也或曰爾雅釋言齊中也書天齊于民左文十八傳齊聖廣淵管子內節適之齊皆訓中亦貨賄字聲訓釋名賄劑也賄端也劑齊也从刀从齊會意齊亦聲後漢劉梁傳注劑勞齊也太元永其命劑也注剪絕也周禮大司寇以兩劑禁民獄注今券書也士師正之以傳別約劑注谷所持券也小宰聽賣買以質劑注謂兩書一札同而別之長曰質短曰劑段借爲齊漢書郊祀志而事化丹沙諸藥齊爲黃金矣注藥之分齊也今俗書以劑爲之

齏 支 在詣切 霽

黍稷在器以祀者也从皿齊聲經傳多以粢爲之周禮春人祭祀共其齏盛之米舊師以共齏盛注齏盛祭祀所用穀也粢稷

擠 齊 祖稽切 齊

擠木也可以爲大車軸从木齊聲按楊屬蜀都賦桃櫹擠挾振別義爾雅釋木擠白棗凡棗熟時赤此獨白熟爲異

齎 齊 祖稽切 齊

持遺也从貝齊聲俗字作賫賫雅釋詁三齎持也四送也周禮外府共其財用之幣齎注行道之財用也小祝設道齎之奠注猶送也小宗伯受其將幣之齎釋文本作賫儀禮聘禮記又齎皮馬注猶付也西周策王何不以地齎周最注進也史記貨殖傳齎貨子錢家隱與人物日齎漢書食貨志行者齎注謂將衣食之具以自隨也荀子大略齎盜糧段借爲劑按周禮巴人掌門用驫齎又爲賸列子黃帝與齎俱入與汨俱出注水迴入涌出又爲資周禮典婦功以授嬪婦及內人女功之事齎典枲頒功而授齎掌皮歲終則會其財齎市車入齎于職幣漢書霍去病傳約輕齎廣雅釋言齎裝也又疊韻連語易萃嗟齎若涕洟馬注悲聲怨聲虞注詞本字非古韻易萃叶齎咨涕洟

齋 支 側皆切 皆

稷也从禾齊聲或从次聲與左形右聲之穧及从米之粢即餈別按穧者今之高粱也五穀之長穀最恒大月令稱

首種種亦取先爾雅粢稷以賚爲之左桓二傳粢食不鑿禮記曲禮稷曰明粢穀梁辭招魂稻粢穱麥淮南精神穱粢之飯史記李斯傳粢以粢爲之食皆

齊稭 穫刈也从禾齊聲與下形上聲之齊別按既刈之禾曰稭鄭注周禮四秉曰筥謂一稭也是四把爲稭歟爾雅釋詁稭穫也詩大田此有不斂穧疏禾之鋪而未束者別義說文一曰撮也按謂量名圭撮之撮古通詩大田叶稂稺穉利

佳儕 等輩也从人齊聲字林等也廣雅釋詁一輩也漢書揚雄傳注輩也左宣十一傳吾儕小人儕廿三傳晉鄭同儕禮記樂記故其儕焉注猶輩類

支齎 纏也从衣齊聲謂裹下緝字亦作左形右聲廣雅釋詁一纏也漢書朱雲傳攝齎登堂經傳皆以齊爲之轉注儀禮喪服若齊注齊緝也凡五服之衰一斬四緝裳者內展之緝衰者外展之

齊齎 炊餔疾也从火齊聲轉注離騷反信讒而齊怒疾也字亦作資爾雅釋詁四憤怒也古通詩板民勞天之方憤釋文疾怒也段借爲懠板叶憤畀迷尸屎葵資師

齊濟 濟水也出常山房子贊皇山東入泜从水齊聲出今直隸正定府贊皇縣至元氏縣合泜水至寧晉縣入胡盧河卽古大陸一名鴻水段借爲泲四瀆之一也書禹貢導沇水東流爲濟又濟河惟兗州又浮于濟漯詩有溱洧盬盬解矣之又春秋莊三十年遇于魯濟注濟水歷齊魯界在齊界爲齊濟在魯界爲魯濟左隱三傳鄭伯之車僨于濟吳語西屬之濟注水也爾雅濟爲潛錢氏坫云潛富爲榮近是又爲齊爾雅釋言濟成也禮記樂記事蚤濟也左文十八傳世濟其美昭廿傳先王之濟五味又爾雅釋言濟益也左桓十一傳盍請籴師於王昭廿傳寬以濟猛又爲捷方言一濟憂也又爲撕方言十三濟減也晉語二帝用師以相濟也又爲衆書洪範鄭本曰濟作躋不能旋齊又重言形況字爾雅釋訓濟濟止也廣雅釋訓濟濟敬也禮記祭義濟濟者容也遠也玉藻濟濟翔翔注莊敬見也詩楚茨濟濟蹌蹌傳有容也文王濟濟多士傳多威儀也又載驅四驪濟濟傳美皃早麓棫樸濟濟傳衆多也又載芟載穫濟濟傳衆也別義中山經支離之山濟水出焉南流注于漢沔今出褒縣西北山中南入漢郿離音同又爾雅釋言濟渡也易木濟歸濟書君奭予往暨汝奭其濟詩匏有苦葉濟有深涉左昭廿九傳遂濟窮桑賈注度也淮南原道強濟天下注通也呂覽離俗君子濟人於患注入也聲訓風俗通山澤濟者齊也齊其度量也春秋說題辭濟之爲言齊也齊者度也度者圖也按以臍爲訓釋名釋水濟濟也言源出河北濟河而南也皆借爲四瀆之號古韻詩藏騆叶濟爾弟戴弋叶濟閟公劉叶依濟几載芟叶濟種禮此禮楚詞九辨叶濟至死詩匏有苦葉叶濟維句中韻

齊霽 雨止也从雨齊聲齊洪範曰霽鄭注兆之光明如雨止淮南本經霜雪不霽注止也尚書中侯臨壇止霽霽訓爾雅釋天濟謂之霽

齊霎霎 霧謂之霎从雨妻聲按當爲霽之或體今系于此

齊擠 排也从手齊聲廣雅釋詁三擠推也左昭十三傳知濟于溝壑注濟猶墜也荀子仲尼卽有功而擠有罪注排也莊子人間世因其脩而擠之司馬注陷也書也淮南兵略擠其搖揭史記項羽紀漢軍卽爲楚所擠又楚辭惜誦上魂梁擠摧兮常困辱注擠摧折屈也亦疊韻連語

齊齊 材也从女齊聲廣雅釋詁一齊好也詩

齊齎 齎賣也从貝齊聲字亦作左形右聲亦作賫爾雅釋言賫予也郭注今江東通呼物與人爲賫予方言齎遺也自關而東或曰賫或曰遺郭注今亦通呼爲賫予

齊蠐 蠐螬謂之蝤此在糞土中者身短足長青黃色背有毛筋有足蝤蠐在木中者白色身長足短口黑無毛爾雅又云蝎桑蠹卽蝤蠐之在桑中者亦名蛣蜣按蠐螬蝤蠐皆雙聲連語古韻詩碩人叶蒠脂螬扉眉連語

佳齋 齋祭戒潔也从示齊省聲又从齒省聲籀文齋字亦作齋周禮膳夫王齊日三舉蓋王日一舉太宰日中及夕則設祀行禮委曲煩重非强有力者弗能勝三日之先殺牲盛饌者所以增益其精神致齊內脩散齊外寢者所以專壹其意志且凡敬其事則盛其禮故齋之饌必加于常時也莊子人間世曰不飲酒不茹葷荀子哀公曰端衣元裳冕而乘輅者志不在于食葷後人因之誤會不知葷者辛臭之菜葱薤之屬女能損情酒可亂性葷合氣機將交於神明是皆戒之後世不求其端不訊其末惟怪之欲聞亦惑矣矧西方聖人卽今西域其地食飲皆資牛羊無貴米麥之奉卽以釋氏論亦欺世之言通足爲明理者所嗤也禮記祭統定之之謂齊者精明之至也廣雅釋言齊慤也白虎通齊者言己之意念專一精明也禮記曾子問哉於齋車以行呂覽孟秋天子乃齊楚詞大司命吾與君兮齊速登徒好色賦潔齊侯兮惠音聲桐柏廟碑禱絜沈祭經傳多以齊爲之聲訓禮記祭統齊之爲言齊也齊不齊以致齊者也

妻七名凡妻之派皆衍妻聲七雞切

齊 **妻** 婦與夫齊者也从女从中从又接从女从妻省會意疾敬
𡛧 持事妻職也或曰妻省聲妻妻亦一聲之轉古文从女从
古文貴聲古文貴各本作𠂤今从汗簡作𠂤禮記曲禮庶人曰妻又
天子有妻有妾內則聘則爲妻奔則爲妾玉藻公問妻也者親之主也
春秋繁露妻者夫之合也儀禮喪服傳夫妻胖合也廣雅釋親親調
之妻易小畜夫妻反目詩十月之交豔妻煽方處轉注左傳六傳齊
侯又請妻之漢書吳芮傳縣布歸芮芮妻之注妻嫁女與人也聲訓
白虎通妻者齊也與夫齊體釋名士庶人曰妻妻齊也夫賤不足以
尊稱故齊等言也古韻詩碩人叶衣
妻姊私易大過叶梯妻困叶蔡妻

齊 **萋** 艸盛也从艸妻聲漢書外戚傳中庭萋兮鮮草生注青草皃段
借疊韻連語詩卷伯萋兮斐兮傳蓼蓼文章相錯也說文糸部
引作繷亦同又雙聲連語詩有客有萋有且傳萋且敬愼皃又重言
形況字廣雅釋訓萋萋茂也詩葛覃維葉萋萋葭菼萋萋卷阿
蓁蓁萋萋爾雅釋訓講講萋萋臣盡力也又大田有渰萋萋傳雲
行皃韓詩外傳作凄凄亦同古韻詩葛覃叶萋飛喈喈卷伯叶萋斐

齊 **鄪** 鄪邾邑在汝南縣从邑妻聲左文十六盟于鄪邱在今安
徽潁州府城東八里公羊以師爲之穀梁以師爲之

齊 **齎** 等也从齊貝聲按與脩睹同

齊 **悽** 痛也从心妻聲廣雅釋訓悽悽悲也淮南本經愴之志段借
雙聲連語漢書王褒傳不愛至寒之悽愴注寒冷也又重言形
況字爾雅釋訓哀哀悽悽懷報德也按即杕杜之其葉萋萋後漢周
黃徐姜申屠傳注悽悽飢病皃也古韻楚辭九辨叶悽萩高唐賦叶
嬋諸袁悽獻

齊 **淒** 雨雲起也从水妻聲詩大田有渰淒淒毛本作萋按亦重言形
況字四月秋日淒淒傳涼風也風雨風雨淒淒說文引作浰浰
亦同綠衣淒其以風傳寒風也吕覽有始西南曰淒風楚辭悲回風
薄江衺而淒淒兮注流皃段借疊韻連語漢書外戚傳秋氣淫以淒
淚兮注寒涼之意也史記司馬相如傳傳倫曲淒刺繁解疾皃又雙聲
連語素問氣交變大論其德淒滄注薄寒也五常政大論淒滄數至
注大涼也俗字亦作悽从久左昭四傳春無淒風注寒也思舊賦寒
冰淒然注冷也古韻詩風雨叶淒喈夷棄葭叶淒晞凋踦城四月叶
淒腓
歸

齊 **緹** 帛文皃从糸妻聲詩巷伯緝兮斐兮成
是貝錦按亦疊韻連語毛本作萋亦同

犀七名凡犀之派皆衍犀聲先稽切

齊 **犀** 犀遲也从尸辛聲辛犀雙聲也按此字實犀之簡文犀遲即詩
衡門之棲遲據字義當作犀遲借犀爲犀亦疊韻連語古或作
犀遲耳孟子盡心下丁音犀義與棲遲同息也久也或作犀牛字誤
按作犀牛字亦同也遲簡文作遲漢婁壽碑作犀徵衡門堪廣雅釋
犀犀實同字許書譌分耳

支 厎 **譋** 語詩遲也从言犀
寘 **稬** 譋聲按詩遲簡遲純
稬 種曰稬按後種者禾小藝詩傳幼稼也尚書考靈曜百穀稚熟
注晚熟曰稚轉注廣雅釋詁三稬晚也又稚少也方言二稬小也稬
年小也書立政傳言皆以告稚子王儀禮喪服傳妻稬注謂未滿五
十楚辭大招稬米穱只注幼也淮南脩務衛之稚質注亦少女也又
列子天瑞純雄其名雌蜂注小也段借爲攡管子重令工以雕文刻
鏤相稬也謂之逆注騶也又史記田完世家稬孟夷稬
名孟夷字聲相近古韻詩大田叶稬火又叶穫穗秭

齊 **厗** 唐厗石也从厂犀省聲按銳石也字亦作礩漢書馮奉世傳注
刀兵利爲厗凡厗利正字當作此玉篇以厗爲銻之古文非是

寘 **季** 少稱也从子从稚省會意稚亦聲廣雅釋詁三少也儀禮士冠
禮曰伯某甫仲叔季唯其所當注伯仲叔季長幼之稱穀梁昭
廿五傳季者有中之辭也白虎通季者幼也詩采蘋有齊季女候人
季女斯飢陟岵曰嗟予季箋謂武子之季子二子也史記弟子
傳冉季字子產轉注禮記月令季春之月儀禮特牲禮挂於季指周
禮山虞凡服耜斬季材注猶斬也管子乘馬季耜注三等其下者曰
季又晉語雖當三季之王注末也聲訓稱名叔父之弟曰季父季
也甲乙之次癸最在下季亦然也古韻詩陟岵叶季寐棄皇矣叶對
季

寘 **痵** 气不定也从疒季聲
廣雅釋詁一痵病也

寘 **悸** 心動也从心季聲楚辭悼亂惶悸兮失氣注懼也晉灼光殿賦
心憱憱而發悸轉注廣雅釋詁二悸怒也段借爲痵漢書田延
年傳使我至今病悸素問氣交變大論煩心躁悸陰厥又舉癇
形況字詩芄蘭垂帶悸兮韓詩作萃亦同古韻詩芄蘭叶遂悸

米十三名凡米之派皆衍米聲 莫禮切

米 薺 粟實也象禾實之形按四注象米十其介者九穀之分也春秋說題辭米出甲謂磑之爲糲米也舂之則粺米也晞之則鑿米也毇之則毇米也又𩟇擇之𥂦𥑆之則爲晶米書益稷粉米傳若聚米轉注禮記明堂位米廩有虞氏之庠也又史記天官書浚雜米鹽正義細碎也漢書黃霸傳米鹽靡密注謂雜而且細咸宜傳其治米鹽注細雜也古韻呂覽辨土叶死米秕弟

迷 齊 或也从辵米聲廣雅釋詁三迷誤也韓非子解老凡失其所欲之路而妄行之則爲迷易坤先迷復迷復虞書烈風雷雨弗迷洛誥迓衡不迷離騷及行迷之未遠楚辭惜誦迷不知寵之門涉江迷不知吾之所如哀命志替迷而不知路莊子人間世迷陽迷陽無傷吾行假借南山經招搖之山有木焉其狀如穀而黑理其華四照名曰迷穀古韻詩節南山叶師氏維毗迷板叶懠毗迷尸屎葵資師

敉 紙 撫也从攴米聲讀若弭或从人廣雅釋詁一侎安也書洛誥亦未克敉公功周禮小祝彌烖兵以彌爲之男巫春招弭以除疾病以弭爲之

眯 薺 䀛入目中也从目米聲字林物入眼爲病也莊子簸穅眯目段借爲寐莊子天運必且數眯焉司馬注厭也又爲彌史記晉世家宗眯明也索隱以眯彌音相近耳又爲敉廣雅釋詁一眯安也淮南繆稱故若眯而撫注眯芥入目也

寐 薺紙 寐而厭也从㝱省米聲字亦作𥧌按寐之爲言迷也倉頡篇伏合人心曰厭今俗字作魘寐卽魘也西山經鵸鵌服之使人不眯淮南精神楚人謂厭爲眯皆以眯爲之假借爲寐廣雅釋詁一寐安也

罙 支 周行也从网米聲詩曰罙入其阻或从卢按此字从网當訓冒网也周行是誤字詩殷武罙入其阻鄭箋以爲㴱字冒也毛傳訓深則謂㴱字說文錯本罙周也詩釋文集韻類篇皆引說文一曰深也冒也

頪 泰隊 難曉也从頁从米一曰鮮白皃从粉省按此字从頁米聲謂相似難分別經傳皆以類爲之戴氏六書故曰从迷省亦以頪爲類之本字或曰頪視不明也今蘇俗謂近視者曰頪覷眼按此義卽眯字之轉注假借爲敏廣雅釋詁一頪疾也米每一聲之轉

麋 支 鹿屬从鹿米聲麋冬至解其角按乾隆三十一年上目驗麋角不解而麈角皆解敕改時憲書麋角解爲麈周禮獸人夏獻麋疏麋是澤獸史記司馬相如傳沈牛麈麋正義似水牛中山經荊山其獸多閭麋注似鹿而大楚辭湘夫人麋何食兮庭中周禮醢人昌本麋臡假借爲𢿍楚辭招魂麋散而不可止些注碎也又爲糜素問氣厥論上爲口麋注爛也又爲眉荀子非相伊尹之狀面無須麋方言十二麋老也又漢書王莽傳赤麋聞之又爲湄詩巧言居河之麋傳水草交謂之麋左僖廿八傳余賜汝孟諸之麋又爲蘪爾雅蘄茝蘪蕪太元夫庭有麋注草也又爾雅釋鳥鵅麋鴰按鹿之誤字此鳥亦呼爲鴰鹿爲錯落爲鴰捋皆象其聲也又廣雅釋獸麈麋也考工記續之事山以章注齊人謂麋爲獐則皆麋之誤字聲訓公羊莊十七年冬多麋注麋之爲言猶迷也白虎通鄉射麋侯麋之言迷也古韻詩巧言叶麋階伊幾

粎 薺 繡形如聚細米也从糸从米米亦聲字亦作𢇁虞書黺𢇁今作粉米按黺黹字皆後出因書絺繡而加黹旁糸旁耳粉米白米也當从鄭說爲正

類 寘 種類相似惟犬爲甚从犬頪聲按南山經亶爰之山有獸焉其狀如狸而有髦其名曰類自爲牝牡食者不妒莊子類自爲雌雄而化列子天瑞亶爰之獸自孕而生曰類假借爲類廣雅釋詁四類象也吳語類有大憂注似也禮記曲禮既葬見天子曰類見言諡曰類注猶象也楚辭橘頌類可任兮注猶貌也荀子禮論先祖者類之本也注種也詩桑柔貪人敗類箋等夷也又禮記學記九年知類通達注知事義之比也緇衣行無類也注謂比式孟子此之謂不知類也注事也又方言十三類法也楚辭懷沙吾將以爲類兮史記屈

原傳正義例也或曰借爲律字又爾雅釋詁類善也按類者肖也周語類也者不忝前哲之謂也故又轉爲善詩皇矣克明克類左僖廿四傳召穆公思周德之不類周書芮良夫后作類又爲禡周禮大祝一曰類虞書肆類于上帝謂非時祭天也又小宗伯四望四類司農注三皇五帝九皇六十四民後鄭注日月星辰又淮南本經類共社注祭社曰類以事類祭之也又爲盭周書悅類無親注戾也又爲戾左昭十六傳刑之頗類釋文事類也非是又爲類史記周本紀公叔祖類索隱一名組紺諸盭字叔類又託名諜識字爾雅釋魚龜左倪不類卽周禮之靁屬作靁亦同古韻詩既醉叶類匱類蕩叶類懟對內桑柔叶隧類對醉悖皇矣叶類比又叶類致句中韻孟子公孫丑叶類萃易頤叶貴類悖楚詞懷沙叶喟謂愛類小言賦叶貴類配類呂覽有始叶物類轉音蠶粮病形叶類會文子上德叶類遂施

纇 隊 絲節也从糸頪聲廣雅釋言纇節也通俗文多節曰纇轉注老子夷道若纇注忼也淮南氾論明月之珠不能無纇注般若絲之結纇也假借爲盭左昭廿八傳忿纇無期注戾也又爲戾昭十六傳刑之頗纇服注不平也

蘪 支 蘪蕪也从艸麋聲字亦作蘼爾雅蘄茝蘪蕪注香草似蛇牀淮南說林蛇牀似蘪蕪而不能芳子虛賦芎藭菖蒲江蘺蘪蕪上林賦被以江蘺糅以蘪蕪中山經蔽蘪蕪芍藥芎藭後漢馮衍傳注蘪蕪似蛇床而香其根卽芎藭也按江離也蘪蕪也芎藭也蛇牀也

蓁本也白芷也皆同類而與楨西山經薰草狀如薤白別義爾雅藏蟄冬卽今藏徹也又蘼從水生水草也又方言十三蘼蕪也注謂草穢也

實　顚　禛　以事類祭天神也从示類聲按非常而祭以事類告皆曰顚虞書肆類于上帝禮記王制祭于上帝酋者非時祭天也周禮小宗伯四望四類注謂兆日東郊月風師西郊司中司命南郊雨師北郊也又云類社稷宗廟注類者依其正禮而爲之又淮南本經類其社注祭社曰類又詩皇矣是類是禡桓序講武類禡也爾雅釋天是類是禡師祭也是凡祭皆有類惟類上帝禮尊耳經傳多以類爲之

氐廿五名凡氐之派皆衍氐聲　丁禮切

齊　聲　氐　至也本也从氏下箸一一地也指事按此字實卽柢之古文蔓根曰根直根曰氐廣雅釋言氐柢也詩節南山維周之氐傳本也又爾雅釋天天根氐也按氐四星似瓜而倒東方宿也轉注漢書食貨志封君皆氐首仰紒焉注猶俯首也字亦作低假借爲卽廣雅釋詁四低舍也又爲底說文底至也史記律書氐者言萬物皆至也漢書禮樂志注氐歸也楚辭招魂軒轅餘低注屯也又雙聲連語方言十江湘之間頓愍或謂之氐惆南楚飲毒藥憑謂之氐惆愁悲憤憒毒而不發謂之氐惆注猶懊憹也又史記秦始皇紀大氐盡畔秦

支　聲　祇　敬也从示氐聲與神祇字祇但字祇裯字皆迥別書皋陶謨日天叙有典勑我五典五惇哉天秩有禮自我五禮有庸哉釋言敬也段借爲嘗廣雅釋言嘗適也詩我行其野亦祇以異何人斯祇攪我心無將大車祇自塵兮左僖十五傳祇以成惡襄廿七傳祇成惡名周語祇以覘武晉語祇取憂也凡皆祇之誤字祇者縪之或體縪從宮聲近段借也又爲抵詩何人斯俾我祇也毛傳病

聲　柢　木根也从木氐聲按卽氐字之小篆今承于此爾雅釋言柢樹本也韓非子解老柢也者木之所以建生也老子深其根固其柢漢書鄒陽傳蟠木根柢注根下本也按蔓根爲根直根爲柢轉注爾雅釋器卽謂之柢又字林柢碓衡也又漢書刑法志提封萬井注陳留人謂羣田曰柢字亦作柢段借爲抵儀禮士虞禮記栽猶進柢注本也

支　祇　祇　敬也从示氐聲與神祇字祇但字祇裯字皆迥別書皋陶謨日天叙有典勑我五典五惇哉天秩有禮自我五禮有庸哉釋言敬也段借爲嘗廣雅釋言嘗適也詩我行其野亦祇以異何人斯祇攪我心無將大車祇自塵兮左僖十五傳祇以成惡襄廿七傳祇成惡名周語祇以覘武晉語祇取憂也凡皆祇之誤字祇者縪之或體縪從宮聲近段借也又爲抵詩何人斯俾我祇也毛傳病也易復無祇悔鄭注病也亦皆祇之誤字又爲坻易坎底既平鄭注小沚也王注詞也則謂爲適貿爲賓又爲賚復元祇悔侯果注大也又禮記內則祇見舅姑史記周公世家作震振發祇一聲之轉古韻詩長發叶遲爲遲蹐祇圍雕騶叶

聲　峙　峙　蹲也从牛氐聲字亦作柢琴賦觺厥柢注至也則謂借爲底段借爲柢詩生民取柢以軷

聲　趧　趧　趣也从走氐聲

聲　迣　迣　怒不進也从走氐聲一曰驚也遲重見

聲　詆　詆　苛也一曰訶也从言氐聲按苛卽訶之借字廣雅釋詁二詆謥也釋言呵也漢書劉向傳注詆毀也辱也哀帝紀注詆訾也後漢杜林傳注詆欺謂師非成歎非其本罪史記老莊申韓傳詆訾孔子索隱訐也漢書息夫躬傳愚詆公卿大臣汲黯傳專深文巧詆校

聲　呧　呧　苛也从口氐聲一切經音義引說文呵也按卽詆之或體今系于此蒼頡篇呧欺也

支　雖　雖　雖也从隹氐聲貓又从鳥蘇俗所謂鶹鷹者是與爾雅鵻

齊 羝 牡羊也从羊氐聲廣雅釋獸羝雄也釋畜炎羊牡一歲曰牡跳三歲曰羝易大壯羝羊觸藩張注按羊也詩生民取羝以軷周書王會周頭羝漢書蘇武傳使牧羝江都易王非傳與羝羊及狗交別義字林羝牡羊也

支 胝 胝也从肉氐聲謂足跟皮厚荀子子道手足胼胝以養其親注皮厚也廣雅釋詁三胝推也夏小正抵蚳傳抵猶推也漢書枚乘傳注史記躬胝無胈足腫也田延年傳

齊 邸 邸屬國舍也从邑氐聲漢書盧綰傳舍燕邸注諸侯王及諸郡朝宿之館在京師者謂之邸張耳傳注邸歸也轉注王元長曲水詩序盈衍儲邸注儲邸猶府藏也段借為底楚辭涉江邸余車兮方林注舍也史記河渠書自中山西邸邨口為渠正義至也又為抵風賦邸華葉而振氣又為抵周禮典瑞四圭有邸考工玉人兩圭五寸有邸以祀地注有邸脩共本也弁師象邸玉舜注下柢也掌次設皇邸司農注後版也爾雅釋器邸謂之柢

齊 柢 柢 柢禍短衣也从衣氐聲亦名褋亦曰甲襦與神祇敬祇但字皆迥別廣雅釋詁柢褋襜褕也方言汗襦自關而西或謂之柢褋後漢羊續傳惟有布衾敝柢褋

齊 覭 覭 病人視也从見氐聲讀若迷字亦作睨按氐迷雙聲

紙 齊 底 底 止居也从广氐聲與底礪字迥別爾雅釋詁底待也左昭元傳勿使有所底止昭十三傳盟以底信詩武書定爾功晉語書其股肱以耆為之楚語大民氣縱則底注著也晉語戾久將底注止也又詩新父孽所底止傳至也小旻伊于何底左昭廿六傳未有攸底周語日月底于天廟段借為氐說文一曰下也列子無底之谷名曰歸墟又為氐左桓十七傳日官居卿以底日注平也孟子周道如底又為砥後漢光武紀馮與赤眉戰于蛸氐注阪也古韻楚詞天問叶底雉

紙 底 厎 厎 柔石也从厂氐聲或从石盡礪石之精者與底止字迥別廣雅釋詁三砥磨也釋器砥礪也書禹貢礪砥碧丹南山經可以為底漢書枚乘傳磨礪底厲錯傳底厲其節文選上書獄王聖王底節脩德轉注書禹貢東至于厎柱漢書梅福傳天下之厎石又詩大東周道如砥又書顧命敷重底席傳蒻草按青蒲為席柔滑而平也又家語正論而厎其遠近注平也段借為底爾雅釋言厎致也廣書乃言厎可績馬注定也禹貢震澤厎定又楚辭天問南土爰底注至也左襄九傳無所厎告晉十傳其能來東厎乎古韻詩小旻叶哀違依厎尤東

齊 奄 奄 大也从大氐聲讀若氐撰大抵大抵字疑當作此

支 泜 泜 泜水也在常山从水氐聲與汦伏字迥別出今直誄正定府元氏縣封龍山即滹沱信都陳餘處入槐河槐河即濁水也北山經云敦與之山泜水出于其陰注泜蜱也段借重言形況字後漢祭邕傳泜泜庶類注齊魚古韻左昭十二叶淮泜師

齊 抵 抵 擿也从手氐聲與觝蜱之抵聲義俱別廣雅釋詁三抵推也夏小正抵蚳傳抵猶推也漢書梁懷王揖傳注抵距也田延年傳

紙 抵 抵 延年抵曰注抵讀也段借為牴廣雅釋言抵觸也漢書武帝紀作角抵戲又禮樂志注抵忤也又為詆後漢劉陸傳注抵欺也又方言十二抵刺也禮泉府買者各從其抵注本也司農注故賈也又方言十二抵刺也注抵蚳皆矛戟之獲又為底廣雅釋詁一抵至也史記始皇紀抵九原天官書抵營室漢書李陵傳抵山谷中又為邸史記張耳陳餘傳去抵父客集解歸也項羽紀抵樂陽獄掾司馬欣又為檔小爾雅廣言抵當也史記高帝紀傷人及盜抵罪喻巴蜀檄或亡逃抵誅又為擿後漢獻穆曹后紀注抵擲也又雙聲連語史記平準書天下大抵無慮皆鑄金錢矣索隱歸也酷吏列傳大抵盡誣以不道索隱猶大都也老莊申韓傳大抵率寓言也索隱猶大略也漢書杜周傳其治大抵放張暎注大歸也賈誼傳大抵皆江猶言大凡也或曰皆借為奄

齊 紙 紙 絲滓也从糸氏聲與紙筆字別

支 蚔 蚔 蚳 蚔 屈土螘子也从虫氐聲讀若祁禮文从蚰氐聲古文从虫从土氐聲與蚔圭字聲義俱別爾雅螘其子蚔周禮醢人昌蚔醯禮記內則殷脩蚔醯夏小正抵蚔曾語蠶舍蚔蠭注螘子可以為醯轉注爾雅釋魚貝餘蚔黃白文字亦作貾

齊支 紙 坻 坻 沚 渚小渚也从土氐聲或从水又聲或从水者聲與坻俠字音義俱別爾雅水中可居者曰洲小洲曰陼小陼曰沚小沚曰坻詩蒹葭宛在水中坻如梁史記屈賈傳得坻則止上林賦陼坻注鄴又下磧厲之坻思元賦伏靈龜以負坻兮舊注坻所以止船也轉注廣雅釋室坻除也景福殿賦蕭坻鄂之緒鍛注殿基也又方言六坻場也梁宋之閒此蚌斝鼠之場謂之坻十一蚍蚌其場謂之坻揚雄答劉歆書由鼠坻之與牛場也段借為阪坻蒼坻坂也解嘲響若坻隤又左昭十九傳物乃坻伏此坻之誤字聲訓廣雅釋水濬至也釋名小沚曰坻坻遲也能遏水使流遲也古謂詩蒹葭叶淒晞滸躋坻甫田叶茨坻句中韻

齊 軹 軹 大車後也从車氐聲與牴柢字聲義俱別

齊 阺 阺 秦謂陵阪曰阺从皀氐聲與坻坻皆別揚雄解嘲響若坻隤以為之漢書正作阺注巴蜀人名山旁堆欲墮落曰阺說文氐下引作氐隄按字或借氐為阺許據漢文傳會以解氐字非矣都賦坻頹於前劉注坻頹崩聲也亦非高唐賦臨大坻之稺水

⿱艹泜 菹也从艸泜聲或从皿泜聲皿器也此酢菜之名細切者曰齏全物若牒者曰菹亦曰⿱艹泜

弟十二名凡弟之派皆衍弟聲 特計切

齊 齊 霽 霽 **弟** 韋束之次弟也从古文之象古文弟从古文韋省聲按古文實从韋省丿省會意丿亦聲小篆增一屈折亦象束形如衡三束纓三就之類呂覽原亂亂必有弟注弟次也〔轉注〕爾雅釋親男子先生爲兄後生爲弟釋名弟弟也相次弟而生也又儀禮喪服稱小功以下爲兄弟大功以上爲昆弟又周禮大司徒聯兄弟注兄弟婚姻嫁娶也又白虎通弟子者民也按古文民與古文弟略相似又爾雅釋詁弟易也詩齊子豈弟孔燕豈弟君子禮記表記豈以强教之弟以說安之按豈弟疊韻連語樂易之訓亦無定詁又禮記曲禮僚友稱其弟也孟子徐行後長者謂之弟荀子王制能以事兄謂之弟荀子脩身端愨順弟字亦作悌釋名悌弟也廣雅釋詁一悌順也家語弟子行悌德之序也賈子道術弟敬愛兄謂之悌孟子出則悌〔假借〕爲圛古文尚書洪範曰弟曰克蓋䍐之誤字借䍐爲圛耳據鄭意明也則謂借爲澤詩載驅云齊子豈弟箋此豈弟猶言發夕謂闓明回行之意而箋亦訓圛爲明非又發聲之詞史記五帝紀顧弟弗深考徐廣曰但也孫吳傳君弟重射索隱且也漢書陳勝傳藉弟令毋斬注第使也與用地但特字皆同〔聲訓〕白虎通弟者悌也

心順行篤也廣雅釋親弟者悌也〔古韻〕詩谷風叶薺弟泉水叶泲禰弟姊蝃蝀叶指弟葛藟叶藟弟揚之水叶水弟載驅叶濟瀰弟陟岵叶弟偕死常棣叶韡弟蓼蕭叶泥弟豈沔水叶水隼弟行葦叶葦履體泥弟爾几呂覽辨土叶死米䊕弟

霽 **第** 毛詩周南正義揚士勛穀梁隱公疏引說文有第字从竹弟聲按即弟之或體姑附于此小爾雅廣詁第次也釋名釋書契書稱題亦言第第因其第次也按用爲書冊次弟字故又加竹又左哀十六傳楚國第釋文次第也又漢書高帝紀賜大第室注有甲乙次第故曰第文選古詩注出不由里門面大道者名曰第西京賦北闕甲第薛注館也〔假借〕發聲之詞史記司馬相如傳第俱如臨邛文穎曰且也漢書申屠嘉傳汝第往注但也陳平傳陛下第出僞遊雲夢注第但語聲急也

齊 **苐** 艸也从艸弟聲此字小徐本作荑从夷而無苐字大徐本作苐从弟而無荑字故集韻并苐荑爲一字按弟夷篆文近似故偏傍多相亂鵜胡或作鵜見說文亦其一也今據玉篇兩存之荑隸夷聲下苐隸弟聲下或曰即爾雅蒫荑蘱蘠之荑荑當作苐自覓菜也或又疑苐即蕛之壞字存參

齊 **蕛** 蕛英也从艸从禾會意弟聲字亦作稊爾雅稊英注似稗布地生穢草莊子秋水不似稊米之在太倉乎注小米也知北遊道在稊稗射雉賦稊莪蒸糅孟子不如荑稗以荑爲之按稗亦人所種實小可食蕛則野生者米尤小人不食之〔假借〕爲荑易大過枯楊生稊虞注稊稺也楊葉未舒稱稊夏小正柳稊傳稊發孚也以稊爲之又夏小正時有見稊始收傳稊者所爲豆實蓋若葡蒲椿楷之屬〔古韻〕易大過叶稊妻

霽 **睇** 目小衺視也从目弟聲方言二睇眄也小爾雅廣言睇視也禮記內則睇視注睇傾視也楚辭山鬼既含睇兮又宜笑注微眄兒也史記屈賈傳離婁微睇正義眄也幽通賦養流睇而猿號又夏小正來降燕乃睇又易明夷鄭本睇于左股注旁視曰睇

齊 **梯** 木階也从木弟聲史記孟荀傳注爲雲梯之械索隱構木高也〔轉注〕廣雅釋室梯階也謝靈運詩躡步陵丹梯注丹墀也又越語以爲亂梯注梯階也〔假借〕爲體海內北經西王母梯几而戴勝杖注梯謂憑也〔古韻〕楚詞卜居叶梯稽脂韋

霽 **鬀** 鬄髮也从髟弟聲大人曰髡小兒曰鬀盡及身毛曰鬄字亦作剃廣雅釋詁一剃剔也

齊 霽 **涕** 泣也从水弟聲易萃齎咨涕洟虞注自目曰涕詩澤陂涕泗滂沱魯語無洵涕注無聲涕出爲洵涕列子湯問悲愁垂涕長門賦涕流離而從橫按字亦作涙篆體夷弟偏傍易于相亂故別製涙以當之廣雅釋言涕涙也漢書西域傳胡桐白草注流俗語訛呼涙

爲律〔假借〕爲洟禮記內則不敢唾涕又父母唾涕不見素問解精微論腦滲爲涕〔古韻〕詩大東叶七砥矢履視涕易萃叶齎咨涕洟高唐賦叶氣鼻涙悴〔轉韻〕楚詞遠遊叶涕弭

齊 霽 **鮷** 大鮎也从魚弟聲字亦作鮧作鯷作鯑按即鱯也爾雅鮎大鱯小者鮡是鮎爲通名一曰鮷大者曰鮷曰鱯亦曰鮎曰鯷其尤大者曰鮀又曰鱯曰鯸也爾雅翼云鮧魚偃額兩目上陳頭大尾小身滑無鱗知鮷爲今之鱓魚其尤大之鮎今之鰻魚也蜀都賦鮷鱧鮍鱨注似鯰北山經決決之水多人魚狀如鯑魚注人亦呼鮎爲鮧廣雅釋魚鯷鮎也趙策鯷冠秫縫注以其皮爲冠〔假借〕託名標識字漢書地理志會稽海外有東鯷人

齊 霽 **娣** 女弟也从女弟會意弟亦聲爾雅釋親女子同出謂後生爲娣易歸妹以娣詩韓奕諸娣從之晉語其娣生卓子禮記曲禮大夫不名世臣姪娣疏妻之妹也〔轉注〕爾雅釋親長婦謂稚婦爲娣婦廣雅釋親娣姒先後也釋名娣弟也己後來也或曰先後以來先後弟之也漢書郊祀志注古謂之娣姒今關中俗呼先後吳楚俗呼之爲妯娌按女子同適一夫則以己之年分娣姒爾雅後生爲娣是也各事一夫則以夫之齒分娣姒爾雅稚婦爲娣婦是也〔聲訓〕公羊莊十九傳娣者何弟也〔古韻〕易歸妹叶娣隕

齊 **綈** 厚繒也从糸弟聲管子輕重丁齊梁之民俗爲綈史記范雎蔡澤傳取綈袍賜之匈奴傳赤綈綠縕漢書文帝紀黃身衣弋綈貢諸侯傳自衣皁綈履革舄賢傳杜欑衣以綈錦聲訓釋名綈似蜻蜓之色綠而澤也按蜻即蜓字

齊 **錕** 鍮錕火齊也从金弟聲似雲母重沓而開色黃赤如金出日南郎玫瑰也

豐七名凡豐之派皆衍豐聲 盧弟切

齊 **豐** 豆行禮之器也从豆象形讀若禮此字經傳無考疑與豐略同周伯琦謂郎古禮字非也

齊 **禮** 履也所以事神致福也从示从豐會意豐亦聲古文从玉文而弋聲廣雅書傳五禮馬注吉凶軍兵嘉也有能典脉三禮馬注天神地祇人鬼之禮也禮記王制脩六禮以節民性六禮冠昏喪祭鄉相見按禮有五經莫重于祭故从示豐者行禮之器豆之屬也又大戴本命冠婚朝聘喪祭賓主鄉飲酒軍旅此之謂九禮禮記中庸禮儀三百易繫辭傳謙以制禮左昭廿五傳夫禮天之經也地之義也民之行也儒十一傳禮國之幹也廿七傳禮樂德之則也成十三傳禮身之幹也襄廿一傳禮政之輿也禮記禮運禮也者義之實也禮器禮也者物之致也又禮也者反其所自始喪語大禮國之紀也荀子大略禮者政之輓也致仕禮者節

之準也韓非子解老禮者義之文也淮南齊俗禮者實之文也大戴本命禮義者忠之主也孟子禮門也法言脩身禮服也轉注莊子外物儒以詩禮發冢漢書河間獻王德傳周官尚書禮記注禮者禮經也段借爲醴周禮司儀及聘私面私獻儀禮覲禮饗禮乃歸論語亭禮有容色又爲札之誤字淮南說林烏勝日而服于雞禮又廣雅釋詁四禮申也札似古文禮而誤聲訓禮記祭義禮者履此者也仲尼燕居言而履之禮也禮器禮也者猶體也喪服四制凡禮之大體體天地法四時則陰陽順人情故謂之禮又仲尼燕居禮也者理也樂記禮也者理之不可易者也禮理雙聲古韻詩相鼠叶體禮死宜之初延叶禮至義艾叶濟秭醴妣禮豐年叶秭禮妣禮皆轉音禮記禮運叶選禮

齊 **體** 豐豆總十二屬之名也从骨豐聲字亦作體按十二屬者頂面腴首㕣脰三肩脊臂肫屬三肱胜手足股脛足足屬三也孟子猶其有四體也謂二手二足廣雅釋親體身也墨子經上體分于兼也轉注周禮內饔辨體名肉物掇其體有七脊也左右脅也左右股也所謂全烝也七體既之爲腊或用于俎乃折爲二十一體正脊脡脅左右六也肩臂臑左右六也骼胜骸左右六也所謂殽骨也其首尾與四蹏不用周禮牲體貴右吉禮用右胖凶禮用左胖若左右皆用謂之合升愚按俎有十一體九體七體五體三體一體之差大氏皆用奇數士虞禮祝俎髀脊脅脰者短字之誤短者即橫脊也蓋三體少牢體俏俎羊左肩左肫正脊脅左肫二字當爲折字亦三體也鄉射記釋獲者之俎折脅脅肺鼠有體傳支體也虫行輦方也方體箸體形也虫體無咎言傳兆卦之體也谷風無以下體傳根莖也又周禮天官體國經野注猶分也禮記學記就賢體遠注猶親也中庸體物而不可遺注生也體羣臣也注猶接納也文王世子體異姓也注猶連結也漢書貢禹傳所以體貌大臣注謂加禮容而敬之也又淮南論聖人以身體之注行也古顏詩谷風叶菲體死相鼠叶體禮死行葦叶葦履體沈弟爾凡有一誤段借爲醴書禹貢又東至于澧出今湖南澧州永定縣西歷山至安鄉縣會赤沙河入洞庭湖史記正作醴又禮記禮運地出澧泉釋文本作醴又重言形況字楚辭靈懷波澧澧而揚揆兮注波聲也

齊 **鱧** 曲豆鱧也从魚豐聲按此字當訓鯛也爾雅鱧鯛也又鯉大鯛小者爲鮦鮦詩魚麗魴鱨鰋傳鱧鯛也字林訓鰋與說文訓鱨皆以體爲鱧誤廣雅鱧鯛也又以鱧爲鱧亦誤詩陸疏鱧似鯉頰狹而厚本草陶注舊言是公蠣蛇所變然亦有相生者至難死猶有蛇性埠雅諸魚中惟鱧魚膽甘可食有舌鱗細有花文其首戴星夜則北向爾雅翼鱧圓長而斑有七點作北斗象鴻詩外傳南假子曰聞君子不食鱧魚以鱧爲之今蘇俗謂之黑魚者是也古韻魚麗叶鱧旨

齊 **鰲** 魚鱉也从魚豐聲按此字當爲鱧之或體今系于此爾雅釋魚釋文繒又作鱧知鱧繒同字許君誤以禮爲鱧故兩訓耳

齊 **醴** 曲豆酒一宿孰也从酉豐聲如今蘇俗之白酒凡醴沛曰清未沛曰醴周禮酒正醴齊注醴猶體也成而汁滓相將如今恬酒矣又漿人水漿醷醫酏注醴酏清也又禮記內則或以酏爲醴注釀粥爲醴呂覽重已注醴者以蘗與黍相體不以鞫也濁而甜耳稼記醴者和醴也轉注爾雅釋天甘雨時降萬物以嘉謂之醴泉倘書中候醴泉出山注醴甘也又儀禮士冠禮請醴賓士昏禮賛醴婦禮記內則宰醴負之謂以醴飲之也注皆讀爲禮非是段借託名標識字書禹貢馬鄭本又東至于醴馬注水名鄭注陵名案水出今湖南與河南之澧水別聲訓釋名醴禮也釀之一宿而成禮有酒味而已也古韻詩吉日叶矢兕醴載友叶濟秭醴此禮豐年叶秭禮妣禮皆

戾三名凡戾之派皆衍戾聲 郎計切

聲 **戾** 曲也从大出戶下身曲戾也會意其車戶之戾迴別字亦作俐段借爲鴖字林戾乖背也詩節南山降此大戾荀子榮辱狐貉貪

而戾淮南覽冥訓事戾蒼天注戾也素問五常政大論其氣變戾拘緩射維熙戾翳旋把徐注轉也賈子道術谷得密周謂之謝反調爲戾又廣雅釋詁三戾很也二俗怒也秦策虎者戾蟲注貪也莊子天道鑑萬物而不爲戾釋文暴也荀子脩身勇膽猛戾注忿惡也賈子道術心兼愛人謂之仁反仁爲戾又爾雅釋詁戾辠也詩抑亦惟斯戾左文四傳其敢干大典以自取戾周書大匡刑罰之戾或曰罪義借爲律亦通又爲埭爾雅釋詁戾至也廣雅釋詁四戾定也詩泮水魯侯戾止傳來也四月驕飛戾天宋敖亦是戾矣雨無正簒所止戾又爲利禮記大學一人貪戾注戾之言利也或作弩又爲戲禮記祭義風戾以貪之釋文燥也秋興賦勁風戾而吹帷注勁疾之皃又爲賴實爲賴廣雅釋詁一戾善也又爲裂淮南主術曲得其宜無所擊戾注破也又爲斷晉語夫以果戾順行注師也又爲莫史記司馬相如傳攢戾泚又雙聲連語孟子樂歲粒米狼戾注狼藉也古韻詩節南山叶惠戾屆閟抑叶疾戾采菽叶維葵膍戾呂覽樂成叶釋戾轉音詩雨無正叶滅戾勘

戾莫　莫艸也可染留黃从艸戾聲草似艾所染色黎黑而黃近綠漢書匈奴傳黃金璽盭綬注戾艸名也以盭爲之轉注爾雅貌莊之屬以茹爲之是染紫之草亦得莫名今蘇俗所謂紫草子也

綟綟　綠扇莫艸染色也从糸戾聲廣雅釋器綟綟紫綟綟也漢書百官表諸侯王金璽盭綬注戾艸名也以盭爲之急就篇綟綟綠紺早紫碧獨斷貿八綟綠金印綠綟色似綠

盭一名　郎計切

盭　郎戾也緪本作引戾之也从弦省从盭會意讀若戾按盭有山曲也經傳多以戾爲之廣雅釋詁二盭很也史記司馬相如傳盭夫爲之垂涕呂覽愚合長肘而盭注脈也上林賦宛潭膠盭淫淫借爲戾廣雅釋詁一盭曲也又爲戾爲綟漢書百官表金璽盭綬如淳曰盭綠也

利一名凡利之派皆衍利聲　力至切

利　銛也从刀从和省和然後利古文利勿疑刀之誤體按此字从刀从禾會意禾亦聲許意从和者詩信南山執其鸞刀傳鸞刀有鸞者言割中節也以是爲說耳愚謂兵革堅利之利是本字古讀如離上思利民之利是借字當讀爲賴利賴一聲之轉書呂刑乃命重黎傳黎卽和禹貢厥土青黎史記作檡說文雚離黃也是雚卽離荀子非十二子葉韻利跂注利與離同辨亡論丁奉離婁注黎與離音近此古音禾聲之證易繫辭其利斷金論語必先利其器孟子兵革非不堅利也老子國之利器不可以示人轉注爲乾元亨利貞文言傳利物足以和義何注利者義成也左宣十五傳信載義而行之爲利禮記中庸或利而行之注謂貪榮名非是西周策西周弗利注便也孟子天時不如地利注險阻城池之固也老子絕巧棄利王注巧利用之善也淮南隆形輕土多利注利疾也段借爲賴周禮太宰六曰主以利得民注讀如上思利民之利大司徒一曰散利司農注貸種食也職方氏周知其利害注金錫竹箭之屬秦策西有巴蜀漢中之利注饒也又禮記表記事君大言入則望大利注祿賞也言語必將求利於我注財賞也又儀禮特牲禮利洗散廢於尸注利佐食也祝東面告利成注利猶養也又廣雅釋詁四利仁也易義海撮爰益萬物爲利又廣雅釋詁二利貪也鬼谷子摩利者求也黑子經上利所得而喜也夢說卦爲近利市三倍禮記坊記先財而後禮則民利淮南說山不憎人之利之也注猶取也聲訓廣雅釋詁三利和也易文言傳義者利之和也古韻詩大田叶穫稚穗利易大壯叶遂遂利越語叶物一失利鬼谷捭闔叶實利死閉管子心術上叶死利

厲　風雨暴疾也从厂从蠆蠆亦聲厲利聲讀若蔡

黎　黎果也从木古文利聲字亦作梨棃之不甘而酢者謂之懷橿支記內則曾黎蓋桂莊子天運柤棃橘柚又爾雅黎山橘此黎之生山中者卽詩隰有樹檖之檖實如黎但小耳轉注蒴子堯問顏色黎黑而不失其所注謂面如凍黎之色也釋名九十曰鮐背或曰凍梨皮有斑點如凍梨色也宇亦作黧字林黧黃黑也通俗文班黑謂之黎黯楚辭遠紛顏黴黧以沮敗兮方言一黎老也按字實借爲耆段借爲勞淮南齊俗伐櫟柤豫樟而剖梨之注分也荀子五輔傳帶梨注割也又爲黎實爲齊桐柏廟碑黎庶賴祉

黧　敗諸侯圖在上黨東北从邑古文利聲商書西伯戡黎大傳以者爲之今本以黎爲之史記以飢爲之在今山西潞安府黎城縣左宣十五傳棄仲章而奪黎氏地又今山東東昌府范縣有黎侯城則狄人追逐黎侯失國寓衛所居之地也別義按左昭四傳商紂東戍國名當與此別

黎　履黏也从黍古文利省聲作履黏以黍米段借爲齊爾雅釋詁黎眾也詩黍稷彧彧傳黎民眾也書堯典黎民於變時雍傳眾也禮記大學以能保我子孫黎民注黎也漢書司馬相如傳黧瘣黎烝注黎烝眾庶也或曰借爲旅爲羸皆一聲之轉亦通又爲壚書禹貢厥土青黎馬注小疏也史記以纙爲之得名土青曰黎似黎草色也則謂借爲黎又爲黎實爲者吳語今王播棄黎老注凍黎壽歡也

方言十二黎老也按書西伯戡黎大傳作耆是黎耆通寫字或曰借爲騷故漢書鄧寬傳蒼頭虜作盧虜曰黎黔皆黑也非是又爲邊爲近實爲侑史記高帝紀明圍宛城三帀索隱比也衛將軍驃騎傳遷明索隱黎遠也漢書高帝紀亦作遲注徐緩之意也史記酷吏傳之旁郡國黎求索隱比也又爲犁書序周人乘黎詩序黎侯寓于衛又託名幏識字書吕刑乃命重黎傳黎即和思元賦觀有黎之妃墳注黎高辛氏之火正謂祝融也漢書郊祀志注黎陰官也又書禹貢至于合黎傳水名按山名在今甘肅甘州府西北境一名要塗山又水經河水注枝扈黎即恒水也古韻詩桑柔叶驕喪黎哀

齊　黎　力脂切

黎艸也从艸黎聲漢又从艸字亦作藜即詩北山有萊之萊爾雅之蘧蒢華也初生可食古蒸以爲茹謂之藜蒸故有蒸藜不孰出妻之事大熟會子制言黎烝藜蒸而食之注黎也史記太史公自序黎霍之孽正義似霍而表赤漢書注藜草似蓬也左昭十六傳斬之蓬蒿藜藿段借爲黎城坝碑黎首韓勅後碑蒿萊民或曰借爲蠟也又雙聲連語廣雅藜蒿蔥蒨也本艸陶注根下極似蔥而多鬚按亦作豐蒿同又疊韻連語易困據于蒺藜即詩墻有薺之薺也又酬雅蒺藜蝍蛆郭注似蝗而大腹長角能食蛇腦不識準今何物黃雅以蝍蛆爲吳公高注淮南以蝍蛆爲蟋蟀唐本草注以蝍蛆爲蜘蛛稱謂或同皆非此蒺藜也古韻易困叶黎妻

齊　犁　力脂切

犁耕也从牛黎聲釋湛然止觀輔行傳宏決二引說文人曰耕牛曰犁字亦作犂按海內經稷之孫叔均是始作牛耕注始用牛犁論語犂牛之子皇疏或音梨謂耕犁也又論語孔注宋司馬犁字子牛轉注後人謂牛耕之若曰犁段借爲黧或爲騾論語犂牛之子王氏引之曰犂牛生騂角以祀山川猶列子說符黑牛生白犢以爲上帝耳又爲貍論語皇疏犂或音狸謂襍文也東山經鵸鵌之魚其狀如犁牛注牛似虎文者按即上林賦之獲犁也淮南說山髡屯犁牛注不純色又爲邋史記齊世家犁丘五年不來而後娵隱猶邋也南越尉佗傳犁旦吕靜曰犁結也按調詰朝也又爲梨儁泰誓播棄犂老傳編背之耆柄犂老又爲齊三公山碑犂犂百姓又爲鋤爲耰禮記少儀犂而不提心釋文本作離漢書匈奴傳犂其庭注耕也則調本字又單辟形況字莊子山木犂然有當于人之心司馬注猶栗然又託名幏識字方言六斛鼠之場注蚡鼠也按潛行地中起土如耕故名又廣雅釋草犂加柿梬也本草亦名盧如犁盧一聲之轉聲訓釋名釋用器犂利也利發土絕草根也

齊　邍　以脂切

邍徐也从辵黎聲廣雅釋詁四邍遲也史書皆以黎以犁爲之舞賦黎收而拜注邍與黎同

齊　黧　力脂切

黧離黃也从黍黎聲一名楚雀其色黎黑而黃字亦作鶛作鸝雅鴉黃楚雀舊注一名倉庚方言入作鸝黃詩草木疏謂之黃

麗　留或謂之黃栗留皆一聲之轉俗曰黃鸝按此字象形

孳　實即離之異體古音相同詩君未并亦其疏也

支　黏　女移切

黏恨也从心黎聲別義一曰怠也廣韻引說文很也

齊　鏟　力脂切

鏟金屬从金黎聲段借爲劗說文一曰剥也字亦作劗

七八十一名凡七之派皆行七聲　皐履切

七　切

相與比敘也从反人人亦所以用比取飯一名匙按此字象形據比下古文作朼知七古文作古从到干當補七者撓鼎之器所以載鼎實儀禮士昏禮七俎從設注七所以別出牲體也字亦作匕禮記雜記枇以桑長三尺或曰五尺以枇爲之又儀禮少牢饋食注所以載牲體升之俎也枇匕一名柶士喪禮用桑棜吉事用木士冠禮角柶士喪禮木柶此酌體之柶也少牢禮皆有柶此羞俎之柶也不揭取飯有之轉注左昭廿六傳七入者三寸注矢鏃也又史記吳太伯世家使專諸置七首于炙魚之中索隱七首短劍也漢書鄒陽傳以信荊柯而匕首竊發注其首類匕便于用也段借爲獱足象匕匙形故鳥从匕匙从匕古讀詩大東叶匕砥矢履視涕

軫　牝　毗忍切

牝畜母也从牛匕聲按讀如妣今音轉如牝或曰匕省聲非廣韻牝畜母也又姓

釋獸牝雌也易坤利牝馬之貞離畜牝牛吉轉注素問木熱穴論腎者牝藏也注陰也老子是謂元牝注牝于人爲口又牝常以靜勝王注雌也大戴易本命豁谷爲牝越語凡陳之道設右以爲牝設左以爲牡又考工車人注牝服入尺疏牝服謂車較即今人之謂平鬲又周禮山虞疏車平較皆有鑿孔以軸子貫之故謂之牝服也古顖老子成象叶死牝文子微明叶雌牝死

紙　旨　職雉切

美也从甘匕聲古文以舌含一指事與甘同意詩谷風我有旨蓄爾雅有嘉肴弗食不知其旨矣儀禮鄉飲禮告旨有司徹拜告旨禮記樂記雖有嘉肴弗食不知其旨也論語食旨不甘孟子禹惡旨酒段借爲指漢書翟方進傳有旨嘿土又爲恉禮記王制有旨無簡不聽注有其意又助語之詞左襄十一傳樂旨君子與用只同古韻詩魚麗叶鱨旨又叶旨偕實之初筵叶旨偕文子精誠叶旨至

支　疕　匹支切

頭瘍也从疒匕聲周禮醫師凡邦之有疾病者疕瘍者造焉注疕頭瘍亦謂禿也廣雅釋言疕瘣也

紙　朼　匹婢切

擦裂也从巾匕聲磋南裂曰朼正韻裂曰喻急就篇朼敝褭秦不直錢

支 質 **尼** 從後近之也从尸匕聲小爾雅廣詁尼近也按近暱之意字亦作昵與邇略同尸子不避遠尼爾雅釋詁即尼也書高宗肜日典祀無豐于昵叚借爲呢孝經仲尼居後漢高獲傳尼首注首象尼邱山中下四旁高也又爲比廣雅釋詁三尼和也按本孝經仲尼居張禹說又爲蚍孝經援神契尼蟲也又爲疑爾雅釋詁尼止也又定也孟子止或尼之大荒北經相繇食于九土其所歍所尼即爲源澤廣雅釋詁一尼安也又周書文酌解三尼注是也疑尼一聲之轉

霽 **詣** 候至也从言旨聲小爾雅廣詁詣進也漢書楊王孫傳未得詣前注至也叚借疊韻連語西都賦枍詣承光殿名在建章宮之西俗字作指又洞簫賦躊躇稽詣注言聲稽留如有所詣也引蒼頡篇詣至也失之又左昭五傳叔詣公羊作倪孟子作疑

寘 **鞙** 車蓋杠系也从革旨聲

支 **鴶** 瞑鴶也从鳥旨聲廣韻小青雀也蓋以桑扈竊脂當之未審許意然否別義玉篇鳥鷇未生毛也又集韻雀聲也

支 **脂** 戴角者脂無角者膏从肉旨聲大戴易本命有羽者脂廣蒼脂肪也禮記內則脂膏以膏之疏凝者爲脂釋者爲膏考工梓人脂者膏者注脂牛羊屬膏豕屬爾雅釋器冰脂也詩碩人膚如凝脂越語句踐載稻與脂於舟以行注膏也按對文則別散文亦通名耳或曰在人曰膏在物曰脂轉注太元童出泥入脂注脂美也謂榮祿也又爾雅桑扈竊脂注俗謂之青雀觜曲食肉好盜脂膏故名左傳孔疏謂當與竊元竊藍竊黃竊丹及虎竊毛同爲淺字之借但桑扈非白鳥當以爾雅郭注詩陸疏爲正此鳥善鳴疑即今所謂鳥青者也聲訓釋名釋首飾脂砥也著面柔滑如砥石也古韻詩碩人叶荑脂蠐犀眉生民叶惟脂楚詞卜居叶梯稽脂韋

齊 **稽** 留止也从禾从尤旨聲按與積稱稽皆同意或曰从禾耆聲傳寫誤作耆周禮司稽注司稽察留連不時去者管子君臣令出而不稽注留也水地秦之水泔最而稽注停也漢書食貨志稽市物注貯滯也後漢段熲傳稽固熲軍注猶停留也叚借爲計水經河水注禹合諸侯大計東治之山因名會稽周禮大司馬簡稽鄉民注猶計也宮正稽其功緒注猶考也計也質人掌稽市之書契注猶考也治也禮記緇衣行必稽其所敝注猶考也讓也小爾雅廣言稽考也又爲叶廣雅釋詁二稽問也書洪範七稽疑史記樗里甘茂傳正義稽疑也太元元攡注稽猶叩也又爲鬣荀子大略至地曰稽顙下衡曰稽首禮記射義再拜稽首釋文徐本作䭫檀弓拜而後稽顙釋文稽顙觸地無容左僖五傳士蔿稽首疏稽首頭至地頭緩下至地也又爲棨吳語雍鐸拱稽注稽唐尚書云棨戟也又爲齊廣雅釋詁二稽合也三當也四同也書堯典曰若稽古帝堯鄭注同也禮記儒行古人與稽注猶合也史記三王世家維稽古稽者當也又莊子逍遙游大浸稽天而不溺司馬注至也又爲楷老子亦稽厥式說文引賈侍中說稽稕稽三字皆木名又爲禾漢書公孫宏傳注稽礙也又爲積急就篇沽酒釀醪稽極程王伯厚云稽極當作積稱是也古韻禮記儒行叶稽楷推楚詞卜居叶梯稽脂韋管子弟子職叶棄稽

支 紙 寘 **耆** 老也从老省旨聲爾雅釋詁耆長也禮記曲禮六十曰耆王制耆老皆朝于庠射義耆耋好禮轉注西山經驪山神耆童居之注耆童老童顓頊之子西京賦搏耆龜叚借爲底左宣十二傳耆昧也注致也齊語耆其股肱又爲榰廣雅釋詁一耆強也左昭廿三傳不懦不耆注彊也或曰借爲駁又爲嗜孟人耆秦人之炙荀子非十二子無廉恥而耆飲食又爲憖詩皇矣上帝耆之傳惡也又爲脊儀禮士虞禮魚進耆七發薄耆之炙字亦作鬐後漢西羌傳龍耆注即龍支又爲黎史記周本紀敗耆國集解一作阢又疊韻連語禮記明堂位伊耆氏之樂也字亦作祁周禮伊耆氏注古王者號聲訓禮記曲禮賀瑒注耆至也至老境也釋名六十曰耆耆指也不從力役指使人也

齊 寘 **眉** 尻也从尸旨聲廣雅釋親眉臀也

齊 **䭫** 下首也从首旨聲廣雅釋詁四䭫低也穆天子傳䭫首漢書諸侯王表厥角䭫首經傳皆以稽爲之禮記郊特牲拜服也稽首服之甚也周禮大祝一曰稽首注頭拜至地也尚書中候伯禹稽首注拜頭至手按稽首者拱手至地頭亦至手近地即經傳所言拜手稽首或言拜稽首也䭫只訓下首經傳多用稽後儒因有至地多時稽留不起之說其實非也又檀弓稽顙隱之甚也注稽顙觸地無容蓋即大祝之頓首漢人之言叩頭也稽首爲吉禮稽顙爲凶禮顙之爲言喪也非凶禮則稱頓首稱叩頭凶吉別于首與顙之稱不別於稽也今稽首專用之凶禮非是聲訓白虎通稽至也後漢杜篤傳袒跣稽顙注稽止也稽止雙聲

紙 **麔** 大麋也狗足从鹿旨聲或从几聲爾雅麔大麕旄毛狗足中山經女几之山多間麋麖麂注麂似麞而大

紙 **恉** 意也从心旨聲廣雅釋詁三指志也經傳皆以旨以指爲之

支 **鮨** 魚脂醬也出蜀中从魚旨聲豕肉醬曰脂魚曰鮨爾雅釋器魚謂之鮨注鮓屬也廣雅釋器鮨鱉也字亦作鰭轉注儀禮公食大夫禮醢牛鮨注內則謂鮨爲膾今文鮨作鰭別義說文一曰鮪魚名按古書用鮪或誤作鮨耳形相近叚借爲脊禮記少儀夏右鰭上林賦揵鰭掉尾注脊上鬣也字又作鬐儀禮士喪禮進鬐士虞禮記魚進鬐西京賦瞰宛虹之長鬐又說文新附鬐馬鬣也

紙 **指** 手指也从手旨聲大指曰巨指巨擘次曰食指中曰將指擿指次曰無名指末曰小指易說卦艮爲指轉注離騷指九天以爲

正令爾雅釋言指示也廣雅釋詁一指語也又呂覽必已目裂氣指注直也又廣雅釋言指斥也段借爲愼孟子願聞其指荀子王霸明主指注指指歸也淮南脩務書明指以示之注書也漢書河間獻王德傳文約指明又爲底按淮南原道趨舍指湊注所之也指湊猶言行止也古韻詩蜎蜎叶指弟鬼谷分威叶指次

齊支紙　**柅**　柅木也實如棗从木尼聲與尿之或體柅肥胞錯本無此篆按尿之或體當作下形上聲說文爲尼實疑易金柅馬注在車之下所以止輪令不動也按謂軔也劉才本作尼王肅本作柅廣雅釋詁三柅止也又重言形況字蜀都賦柅棻棻劉注茂盛皃也引詩雜葉柅柅字亦作旎作茙

支　**柅**　稻今年落來年自生謂之柅从禾尼聲淮南王書離先稻熟而不以小利傷大穫也以離爲之後漢書尚書郎以下自出采秬字作秬亦作稫

支　**茙**　潰木也从艸尼聲謂拋散于地字亦誤作薾按春米不潰曰秬段借託名標識字說文文阯有卷冶縣漢書誤作薾

齊　**坭**　反頂受水邛也从土尼聲爾雅水潦所止泥邛以泥爲之字亦作坭孔子生而圩頂以類命爲象故字坭亦以尼爲之夏堪碑

仲泥何怙以泥爲之

齊薺　**泥**　泥木也出北地郁郅北蠻中从水尼聲亦曰白馬水一名東河出今甘肅慶陽府安化縣北沙漠亦稱馬嶺水又曰馬蓮河段借爲坭爾雅水潦所止泥邛釋名泥坭其止汙水留不去成泥也易震遂泥虞注坤土得雨爲泥李奇曰泥溺于水不能自拔書禹貢厥土惟塗泥又論語致遠恐泥鄭注謂滯陷不通也又爲闑爾雅釋獸臧夷長脊而泥注少才力又重言形況字詩蓼蕭零露泥泥傳沾濡也廣雅釋訓泥泥露也行葦維葉泥泥傳初生泥泥皃字亦作茙釋文引張揖曰茙草盛也亦作涴亦以柅爲之又託名標識字詩式微胡爲乎泥中傳衛邑也左僖七盟于寧母注曾地高平方與縣東有泥毋亭音如甯按甯泥一聲之轉在今山東兗州府魚臺縣東廿里即蛟城鎮也聲訓釋名釋宮室泥邇也邇近也以水沃土使相黏近也按以尼訓泥古韻詩蓼蕭叶泥弟豈行葦叶葦履體泥弟爾凡易需叶泥至

支　**著**　蒿屬从艸者聲生于歲三百莖宋本說文生十歲百莖易以爲數天子蓍九尺諸侯七尺大夫五尺士三尺故惟士禮坐筮大夫以上皆立筮尚書大傳蓍百年一本生百莖易說卦傳幽贊于神明而生蓍荀注著者而也詩下泉浸彼苞蓍草木疏蓍似藸蕭青色

科生葽餅匡機蓍察今別擢注筮也聲訓白虎通蓍之言耆也蓍陽之老也古龜詩下泉叶蓍師

真　**嗜**　嗜欲喜之也从口者聲廣雅釋詁二嗜貪也淮南原道嗜欲者性之累也後漢鄧傳嗜惡從形注愛也猶好也禮記祭義思其所嗜注素所欲飲食也轉注擩弓二三子之嗜學也注貪也孟子不嗜殺人者注猶甘也予史亦多以書爲之呂覽誣徒然則王者有嗜乎禮義也注猶樂也

支　**椯**　柱底也从木者聲古用木今以石蘇俗謂之柱磉石易恒椯恒凶按恒上變爲鼎鉉宜在上故大吉椯宜在下在止故凶今本作振一作震轉注爾雅釋言椯柱也今支柱字皆以支爲之字亦作歧廣雅釋詁二歧載也史記梁孝王世家索隱引通俗文高置立歧棚云歧企閾

紙寘　**比**　密也二人爲从反从爲比古文作朼按寄山如堂者親密之密卽比字之段借許謂反从爲比者說字之形非釋其誼反从宜爲北二人相背也此字當从二匕會意匕亦聲匕从到干故殷王子比干楚公子比宇子干書費誓比爾干爾爾相並故爲合并敘次之誼古文亦从二匕左卽元傳屯固比入屯固也比入者匕入也易序卦傳比者比也史記天官書危東六星爾爾相比

曰司空周禮世婦比其具注次也凡周禮云比光鄭皆以爲校比義實相通田僕及獻比禽注種物相從次數之儀禮大射儀遂比三耦注選次之也禮記祭統身比焉釋文次比也景福殿賦綺錯鱗比注相次也漢書食貨志比其音律注謂次之也賈子道術動靜攝次謂之比又詩良耜其比如櫛史記匈奴傳比余一索隱備也蒼頡篇靡者爲比龍者爲梳釋名櫛數言比比於梳其齒差數也比言細相比也今字作篦又作笓廣雅釋詁三笓次也釋器簏筥謂之笓又莊子齊物論入賴則竹比是已按爾之屬又考工矢人夾其陰陽以設其比司農注謂拈也又海外南經比翼鳥兩鳥比翼轉注凡比附之意皆合并之轉注比校皆敘次之轉注爾雅釋詁比佌也易彖傳比輔也方言三比代也詩杕杜胡不比焉廣雅釋詁一比輩也周禮族師五家爲比大司馬比小事大注親也詩皇矣克順克比左昭廿八傳擇善而從之曰比又論語君子周而不比孔注阿黨爲比荀子不苟篇視而不比注瞇視衆語而孩童焉比謀注合也管子五輔比順以敬注和也易蹇卦傳比樂師憂廣雅釋詁一比樂也禮記樂記比于慢矣注同也詩六月比物四驪釋文齊同也又禮記投壺比投不釋疏頻也又廣雅釋詁三比近也孟子比其反也丁音及也論語比及三年皇疏至也禮記祭義比時具物注猶先時也王制比年一小聘注每歲也又釋名事類相似謂之比周禮大師曰賦曰比曰興左文七傳君子以爲比疏興之顯者謂之比又禮王制

必察小大之比以成之注已行故傳曰比漢書任敖傳比定律令貨志有腹非之法比注則例陳湯傳無比者先以聞注謂相比附也齊語比校民之有道者注方也儀禮聘禮記禽盖偶獻比注放也禮記少儀適有喪者曰比注猶比方史記天官書太白白比狼正義類也荀子不苟天地比注謂齊等也周禮大胥比樂官注猶校也小司徒及三年則大比注簡閱民數及財物也縣正各掌其縣之政令徵比注案比也段借爲庇莊子人間世慴將比其所蘗又爲紕國策胡服黃金師比注胡革帶鉤也又爲貨告予比天之所以與我者校昔之壞字坊本作此誤又爲坒漢書諸侯王表諸侯比境注謂相接次也又重言形況字漢書哀帝紀郡國比比地動注猶言頻頻也又託名標識字公羊哀五年城比左作毗昭十一大蒐于比蒲杜皆無注又左莊十傳蒙皋比而先犯之注虎皮也又海內北經翁妻登比氏一曰登北氏舌顧詩皇矣叶類比貢邦叶比枯藏芟叶齊神醴比禮杕杜叶比伙楚詞悲回風叶至比

紙　秕　匹婢切

以豚祠司命也从禾比聲漢律曰祠秕司命按司命者或曰文昌或曰人間小神

眞　玭　匹賓切

珠也从虫賓按明楊慎云有聲謂有名價唐文有珠聲王僎之語禹貢淮夷蠙珠暨魚釋文字又作蚍蓋以蠙爲之大戴保傅玭珠以納其閒注亦作蠙按玭蠙各字今分蠙爲正篆隸屯部蠙者玭珠

支　紙　寘　枇　毗至切　毗必切

枇杷木也从木比聲按枇杷雙聲連語上林賦枇杷橪柿注似柹樹而葉長子似杏段借爲比禮記穰記枇以桑儀禮少牢禮長枇士喪禮枇用桑字亦作比又爲比廣雅釋器枇杷也今字作篦又爲攕釋名枇杷本出于胡中馬上所鼓也推手前曰枇引手卻曰杷象其鼓時因以爲名也按杷借爲祀枇杷亦雙聲連語今字作琵琶

紙　秕　毗義切

不成粟也从禾比聲左宄十傳用秕稗也注穀不成者今蘇俗語禹貢淮夷玭珠暨魚釋文字又作蚍蓋以蠙爲之大戴保傅玭珠以納其閒注亦作蠙按玭蠙各字今分蠙爲正篆隸屯部蠙者玭珠

逍遙游是其塵垢秕糠釋文秕瘦

猶煩碎貶借爲喚漢書我王度

寘　棐　芳未切

惡米也从米北聲周有棐簋按今本作賁誓文亦作鄙史記周公世家以汝陽鄭封季友尚賢大傳作朌誓史記一作棐作棐作粃今訂系於此段借爲秕家語相魯是欲粃梅呂覽辨土後生者爲粃又發聲之詞方言十

秕不知也注今淮南閒語聲如非也廣雅釋詁四秕不也舌韻呂覽辨土叶死秕弟

支　紙　毗　匹婢切

別也从人比聲詩中谷有蓷有女仳離別義淮南脩務嫫母仳催也注古之醜女廣雅釋詁二仳催醜也按仳離仳催皆疊韻連語

質　卹　辛聿切

賉也从卩血聲虞書卹成五服今本以恤爲之

寘　庇　必至切

蔭也从广比聲按字亦作庀禮記表記雖有庶民之大德注覆也周語口以庇信注猶庳也晉語慈庇州犁焉考工輪人弓長六尺謂之庇軹注謂覆幹也轉注方言二庇寄也段借爲比小爾雅廣詁庀具也周禮遂師庀其委積左襄廿五傳子木使庀賦注治也穀梁哀元傳始庀牲疏猶簡擇也魯語夜庀其家事賈注由理也聲訓通俗文自蔽曰庇

支　毗　房脂切

人腸也从肉取气通也从比聲字亦作胹段借爲饠詩節南山天子是毗傳厚也箋輔也釋文王本作埤荀子有坐作庳隋書律脈志作稗蓋增益之意卑比雙聲又爲比莊子在宥人大喜耶毗于陽司馬注助也釋文并也又方言十三毗縣暁明也按猶言邆且也又爲秕按方言十三毗縣暁也又爲制按爾雅釋詁毗劉纂樂也注謂木葉缺落蔭疏暴樂蓋暴樂者疊韻連語猶言剥落也毗暴雙

聲劉樂雙聲以毗劉爲剥落耳又雙聲連語方言十二毗顦憔也注謂憤懣也又疊韻連語水經河水注毗舍利維卵離國也按毗利盛韻舍者助語之詞西域三合音也又託名標識字左哀五城毗注備板叶悁毗迷尸屎葵貢師

紙　妣　卑履切

如喪考妣詩烝民毗妣周禮大司樂以享先妣注姜嫄也禮記曲禮王母曰皇祖妣轉注爾雅釋親母爲妣蒼頡篇考妣延年方言六南楚凡閒謂婦妣曰母古者通以考妣爲生存之稱聲訓曲禮注妣之言媲也媲于考也釋名妣比也比之于父亦猶也舌韻詩豐年叶秭醴妣禮皆

支　紕　匹支切

氏人綱也从糸比聲讀若玭謂氏人所織毛布周書王會伊尹爲四方獻令正西以紕罽獻後漢書字作紕按此字本訓當爲緣爾雅釋言紕飾也廣雅釋詁二紕緣也禮記玉藻縞冠素紕注邊緣也疏記紕以青韋六寸注在旁曰紕詩干旄素絲紕之傳所以織組也轉注禮記大傳五者一物紕繆按凡絲必斜理施之故引申爲亂妄之意段借爲庀實爲比方言六紕理也字亦作紕廣雅釋言紕并也舌韻詩干旄叶紕四舉

質 至 坒 土地相次比也从土比會意比亦聲廣雅釋詁三坒次也字亦作
質 左形右聲太元元首都序陰陽比參注比也說文引衛大夫貞
子名坒按衛緒師比
謚聲于今本作比

支 蓖 蓖也从艸毗聲三蒼蓖草名也其生似樹也韻集蓖麻其生似
樹者也字亦作蓖本草葉似大麻子如牛蜱殼中白肉如糠陋
子仁油可
作印色

齊 脾 牛百葉也从肉卑聲或从比聲字亦誤作脽按即胖也閒
支 之厚處切而食之謂之脾析周禮醢人脾析鱉醢是也莊
子庚桑楚厲者之有脽胦廣雅釋器百葉謂之脽胦轉注說文一曰
鳥脽胵禮記內則鴞炙注脾臆也按脾即胵字之異體鳥脽曰胵也
段借為諱詩采菽編笾脽之傳厚也爾雅
釋詁脽厚也古韻詩采菽叶維葵脽戾

支 椑 柀也从木卑聲讀若枇杷之枇郎擊也檜也西京賦鏤檻文椑
注椑連綿也景福殿賦椑柏綿邈注秦名屋椳曰楣楚謂之椑也
支 貔 猛獸也狗屬出貉國从豸卑聲或从比聲字亦誤作貔詩
韓奕獻其貔皮草木疏似虎或曰似熊遼東人謂之白羆
書牧誓如虎如貔傳貔執夷虎屬也禮記曲禮前有摯擊則載貔貅
別善爾雅貔白狐其子貙方言入貔豻狂狻別名也廣雅貔貓也

齊 捭 反手擊也从手卑聲字亦作批廣雅釋詁三捭擊也四捭轉也
肩 左莊十二傳批而殺之史記司馬相如傳批嚴衝壁刺客傳欲
批其逆鱗戴侗曰泉賦鄉咮肸以椎批兮琴賦觸批如志按今琵琶字
當作捭記段借為拚史記拚吳傳批亢擣虛魏其武安侯傳引繩批
根范睢蔡澤傳捭慮折難淮南說林在於批伉世範玉行傳則會
批之六沴注推也聲訓釋名釋姿容批碑也兩相神助共擊之也

齊 媲 妃也从女卑聲字亦誤作媲字林媲
寘 配也詩皇矣天立厥配傳配媲也

齊 蜱 蜱牛蟲也从虫卑聲與蠯別今蘇俗謂之牛
蜱轉注通俗文狗蝨曰蜱今蘇俗謂之狗蠯

支 蠯 蠯蝦大蝗也从蟲比聲或从虫比
蠯方言十一注作蜱以蜱為之

齊 陛 升高階也从阜坒聲按夫子之陛九級蜀斷陛階也所由升堂
也楚辭大招舉傑壓陛漢書五行志陛者皆聞焉注謂執兵列
于陛側者高帝紀大王陛下按臣與王尊言不敢指斥故諱在陛下
者告之轉注離騷朝搴阰之木蘭兮注山名按阜也字亦作阰聲訓
釋名陛卑也有高卑也天子殿謂
之納陛言所以納人言之階陛也

齊 梐 梐柱也从木坒聲周禮掌舍梐柱再重古謂之行
馬後世謂之攔眾段借為陛廣雅釋室梐牢也

齊 隓 坏也所以拘非人从非阜省聲字亦作猥與扡擊同意家
語始誅夫子同猥執之易林比之否失意懷憂如幽拴牢

紙 此 止也从止匕匕相比次也按从匕聲段借發聲之詞老子吾
此物也荀子儒效必將誠此然後就也注身也列子說符此其於馬
或曰者借為紫赤通束此雙聲古韻文子上德叶破解此轉音家語
觀周叶此
徙枝卑

仕 柴 燒柴焚祭以祭天神也从示此聲古文隋省聲虞書至於
示 岱宗柴禮注祭時積柴加牲其上而燔之漢樂敬修華嶽
碑柴燎埋埋漢書楊雄傳於是欽柴宗祈禮記王制柴而望祀山川
注柴祭天告至也大傳柴於上帝注告天地及先祖也皆以柴為之
段借為柴列子湯
問棘柴穜而焚之

支 贅 玉色鮮也从玉此聲與瑳略同今璀璨字亦作璀段借單辭形
紙 況字詩新臺有玼韓作淮毛作此鮮明皃又君子偕老玼兮玼
兮傳鮮盛皃王肅曰顏色衣
服鮮明皃釋文本亦作鯦

支 茈 茈艸也从艸此聲爾雅蕪茈草注可以染紫廣雅茈蘆茈草也
紙 西山經勞山多茈草今蘇俗謂之紫草又別義廣雅茈蔵達葵

也按陵苕亦名紫蔵瞿麥陵苕華皆紫故同名又茈蔇蔵也按即爾
雅之月爾蔵蕘初生色紫蔇似之故亦名蔵也又爾雅芎藭茈今謹
轉謂之蒲齊亦謂之勃膚是也初生亦紫色老則黑又上林賦茈薑
蔇荷按即紫字凡泛稱顏色古用茈稱緋帛乃用紫猶凡綠當作蔗
稼則稱綠也段借雙聲連語上林賦紫
池茈虒注不齊皃按猶參差池也

紙 咠 苛也从口此聲華嚴音義十五引說文訶也按與詆略同字亦
作此莊子列禦寇此其所不為者也注訾也段借為疵史記貨
殖傳以故咠窳集解弱也漢書翟義傳我國有咠災又助語之詞爾
雅釋詁咠此也關按此字實即咠之異體从口此聲說文疒部非今
紙 此 附於此段借為疵漢書地理志咠窳偷生而無積聚晉灼曰
咠病也應劭曰咠窳有且惰媮之謂也方言十咠
短也江湘之會謂之咠故師古曰咠短也窳弱也言短力弱才不
能勒作加淳曰咠或作鷖借
鷖亦同漢書敘傳闡尹之咠

支 訾 訾訾不思稱意也从言此聲詩曰翕翕訾訾按此字亦即咠
紙 生也注口毀曰訾元應書引作咠左昭廿一傳注不訾小愈釋文
本作咠呂覽審應公子咨訾之注毀也淮南氾論訾行者不容貴

眾又禮記少儀不嘗重器毋嘗衣服成器注皆訓思按謂借爲咨失之段借爲咨咨嗟語嘗相其質注量也淮南原道息耗減益通於不嘗呂覽知度嘗功丈而知人數注相也又爲次管子君臣更嘗夫盡有嘗程事律七臣七主貧富之不嘗注限也又爲疵禮記檀弓亦非禮之嘗也注病也又爲庇賈爲比廣雅釋詁三跳具也又爲荒周書太子嘗四荒至莫有怨嘗注猒恨也漢書禮樂志郊祀歌嘗黃其何不徠下注受猒之詞也應劭謂嘗黃即乘黃亦通又爲資爲貨列子力命嘗兄弟也漢書楊雄傳西王母投嘗注財也楊雄傳嘗既與地虐阼嘗杜周傳家嘗累巨萬史記蓋寬饒傳用不嘗之軀司馬相如傳以嘗爲郎地理志高嘗富人又重言形況詩小旻潝潝訾訾傳訾訾猶不思稱其上荀子作翕翕皆皆爾雅釋訓翕翕訾訾莫供職也又名旻阜阜訾訾傳訾訾不供事也又雙聲連語左襄三十傳嵗在娵嘗之口娵嘗元武宿也又發聲之詞方言十嘗何也湘潭之原荊之南鄙謂何爲曾或謂之嘗若中夏言何爲也注今江東人語云嘗爲聲如斯又尸子東不嘗韓子說疑作董不識古韻楚詞卜居叶嘗斯咿嚘轉音莊子山木汪嘗蛇化爲文子道原叶帝汪嘗周書太子晉叶嘗

紙

趍 ㄗㄧˇ 趨 ㄑㄩ

司馬注測也釋名趍促也足踐之使頓服也廣雅釋詁一趍履

也二點也淮南齊俗必有曾屬趾踦注偶也

佳支

齜 ㄗㄞ 齜 ㄗ

齒相齘也一曰開口見齒之皃从齒此聲讀若柴轉注考工車人爲未底司農注謂未下岐字亦作底段借爲齮玉篇齮齘底齜齒不正也按此義則與齮同

賓齊

眥 ㄗˋ 眥 ㄗ

目庳也从目此聲字亦作左形右聲列子湯問拭眥揚眉而望之釋文目際也素問氣交變大論目赤痛眥傷注謂四際腧眥之本予虛賦中必決眥轉注漢書杜欽傳報睚眦怨廣雅釋詁二眦裂也後漢鄧禹傳注眦眼目皃也又爾雅釋器衣眥謂之襟李注衣領之際段借爲眼素問解精微論一水不勝五火故目眦青注視也又爲漬周禮羊人故書凡沈辜侯禳禬眦又爲柴莊子外物眥滅可以休老

支

雌 ㄘˊ 雌 ㄘ

鳥母也从隹此聲爾雅鳥翼左掩右雌詩南山疏對文則雄曰牝牡散文則可以相通轉注老子守其雌王注雌後之屬也淮南原道聖人守清道而抱雌節注雌柔弱也犬元告曰月雄雌之序注月爲雌告鼂老子叶雌蛛文子微明叶雌牝死轉音俊雌枝疏

支

犆 ㄓˊ 特 ㄊㄜˋ

羊名號皮可以割黍从羊此聲孔子弟子衛高柴字羔以柴爲之

支

鶖 ㄑㄧㄡ 鶖 ㄑㄧㄡ

鶖鶖也从鳥此聲似鴟咮如鍼銳或曰卽鷽鴟也鴟鶖雙聲上林賦以疵爲之

賓支

骴 ㄘˊ 胔 ㄗˋ

積西京賦收禽舉黃薛注死禽獸將腐之名也轉注明堂月令曰掩骼薶骴禮記釋文白骨爲骸有肉曰骴呂覽孟春作骴又異用澤及骴骨周禮蜡氏掌除骴故書以春爲之注春讀爲積引曲禮四足死者曰積漢書龔敞傳徒見羸老弱後漢寇榮傳剖棺露骴耳淮南說林海不受流胔以胔爲之則義大異用兵六畜餘肉注變也段借爲腊廣雅釋詁一積病也

支

胔 ㄗˋ 胔 ㄗ

鵝舊頭上角胔也从角此聲頂有毛似角轉注鳥咮銳如角故曰胔射雉賦裂膵破胔注咮也又廣雅釋親第四也以柴爲之則移以稱人俗字作嘴又說文一曰觜也按佩角銳喙象胔形段借爲胔淮南說林海不受流胔又疊韻連語吳都賦捫胔蠵爾雅釋天蜴胔之口營室東壁也注室壁星四方似口又託名標識字西方宿胔三星小似聚柴在參宿兩肩之閒

支

柴 ㄔㄞˊ 柴 ㄔ

小木散材也从木此聲大曰新禮記月令收秩薪柴注小者合束謂之柴柴以給燎禮器燔柴于祭楚辭愍命樹枳棘與薪柴注枯枝爲柴太元勤柴不卻注老木稱柴轉注後漢袁紹傳柴轘注賢者之車趙壹傳柴車注弊惡之車也段借爲祟廣雅釋詁一積也禮記大傳祭于上帝又爲祟詩車攻助我舉柴傳積也莊子外物柴生于守注壅也又雙聲連語史記司馬相如傳柴池茈虒集解參差也文選字作侳舌

支

貲 ㄗ 貲 ㄗ

小罰以財自贖也从貝此聲漢律民不信貲錢二十二按七歲至十四歲不任繇役出貲錢是也段借爲資廣雅釋詁四貨也蒼頡篇財也通俗文平財賄曰貨史記張釋之馮唐傳以貲爲騎郎索隱積財也管子山權數立寶曰無貲注立龜爲寶號曰無貲無貨無價也又爲咨後漢陳蕃傳注貨貲也又史記楚世家楚王熊貲淮南說山作疵

支

疵 ㄘ 疵 ㄘ

病也从广此聲易繫辭言乎其小疵也書大誥知我國有疵馬也齊策齊稅辨之爲人也多疵注閻病也後漢左周黃傳贊梁章國疵段借爲告荀子不苟非毀疵也又託名鬳識字爾雅釋木榆無疵注楓屬似孫章字亦作枇蓋以柴爲之說文作毋枇又史記弟子傳江東人矯疵字子庸漢書作橋庇轉音老子能爲叶離皃疵爲知已

覽精謂叶疵弛毚離毗
子人閒世叶兒崖眦疵

支 **貔** 貍省聲 口上毛也从須此聲字亦作髭左傳王子靈王生而有貔是爲王段借託名標識字穆天子傳升于髭之陽聲訓釋名口上曰髭髭妾也爲妾容之美也

紙 **馬** 馬名从馬此聲

支 **鼠** 鼫鼠也以雞鼠尾从鼠此聲

卦 **奎** 口目皆盡裂之意據此則睚眦之怨眦當作奎

薺 紙 **泚** 清也从水此聲段借爲咨廣雅釋詁一泚度也釋言泚測也又單辭形況字詩新臺有泚傳鮮明皃說文引作玼亦同又孟子其類有此注汗出泚泚然也考工車人司農注引作玼愚按泚實借爲觜其者指死親也言頭殘骨尚歷歷可辨也注失之古韻詩新臺

薺 支 **薤** 刀魚也薤飲而不食九江有之从魚此聲字亦作鱭即鱴魚也爾雅鱴魚注今之鱴魚亦呼爲魴魚漢書貨殖傳鮐薤千觔

音義薤音如楚人言薺今蘇俗謂之江鱭南山經若水注于具區其中多薤魚段借爲鮐實爲魴方言十凡物生而不長大亦謂之薤廣雅釋詁二薤細也又爲

紙 **批** 捽也从手此聲一切經音義十八引作擗也通俗文擊挽曰批與下形上聲之掌別西京賦批窳薛注謂戟擊之

掌 積也从手此聲與左形右聲之批別詩車攻既張我弓掌毛本以掌爲之西京賦收禽舉獸以充爲之或曰詩實借掌爲觜也又按此掌疑同字詩之舉掌猶舉捽也別義說文一曰撼頻旁也莊子外物曾撼可以休老以曾爲之亦作撜撼

支 **娑** 婦人小物也从女此聲與妓蒙同訓段借重言形況字詩簡兮初筵舞娑娑毛本作傞傞傳不止也

紙 **紫** 帛黑赤色也从糸此聲北方閒色之好者漢書王莽傳贊紫色蠅聲按紫即緇骨頭色禮記玉藻元冠素緌注以爲殷宋王者之後服左袁七傳紫衣狐裘注紫衣君服管子桓公好服紫齊人尚之五素而易一紫疑紫爲春秋時所貴重論語紅紫不以爲褻服二者各義轉注吳都賦綸組紫絳注紫紫荣也荀子王制東海則有紫絲魚鹽焉注紫紫貝也王元長曲水詩序紫脫華又淮南天文紫宮者太一之居也西京賦厭紫極之閒敞段借顏氏家訓音辭以紫爲姊聲訓春秋元命苞紫之言此也釋名紫疵也非正色五色之疵瑕以喻人者也

支 **鍪** 鍪鍾斧也从金此聲

閉 一名 博計切

齊 肩 **閉** 闔門也从門才所以閉門也象形或曰从材省亦通材木挺也又王右軍書黃庭經三用閉字从午午者杵也亦象形廣雅釋詁三閉塞也禮記月令修鍵閉注鍵牡閉牝也易象傳先王以至日閉關左昭元傳勿使有所壅閉漱底胥語閉而不通注壅也轉注詩小戎竹閉緄縢傳轡也呂覽君守魯酌人遺宋元王閉注結不解者也釋文反閉磔之小者也卻向著之鎖舍于項反于背後閉其禦也淮南道應若轉閉錘注閉錘格也又左僖五傳凡分至啟閉注閉立秋立冬炎六傳潛師閉塗又素問舉痛論寒則腠理閉又呂覽君守外欲不入謂之閉宗房易傳利邪以貞莊謂閉假借重言形況字廣雅釋訓閉閉盛也舌謂鬼谷捭闔叶貫利死閉素問調經論叶閉疾靈樞脹論叶穴閉越九鍼十二原叶疾刺結閉畢術三略上叶密二疾閉結

肭十五名凡肭之派皆衍肭聲 此聲 切

齊 **肭** 敗衣也从巾象衣敗之形按上下四注於六書爲指事謂破痕也本訓爲敗巾轉注爲敗衣又爲凡敗之偁廣雅釋詁三肭敗也段借爲蔽廣雅釋詁二肭小也

齊 **敝** 帗也从支从肭肭亦聲一曰敗衣或曰肭敝二字說解當互易肭者二幅巾也廣二尺二寸列五采繒爲之周禮樂師帗舞記緇衣苟有衣必見其敝按帗也鄭訓敗衣非段借爲肭郊特牲冠而敝之釋文棄也詩敝笱在梁又左僖十傳敝于韓注敗也禮記少儀國家廢敝注賦稅亟也禮運刑肅而俗敝疏凋殘也又淮南原道齒壁于舌而先之敝注盡也史記樂書土敝則草木不長正義猶勞熟也莊子駢拇而敝跬譬無用之言段借爲蔽考工弓人長其畏而薄其敝古韻晏子春秋諫下叶殺敝

齊 **蔽** 蔽蔽小艸也从艸敝聲字亦作蘪按此字本訓蓋覆也爾雅釋詁蔽敝也謂敗也廣雅釋詁二障也四隱也祝睦碑幣以蔽蔡馬其蔽五注所以揜車馬方言四絜糯謂之蔽郷又淮南脩務景以蔽日注揜也楚辭懷沙脩路幽蔽史記淮陰侯傳閒道萆山索隱蔽者蓋覆也或曰此謂借爲閉轉注老子故能蔽不新

成王注覆蓋也何上公注匿光榮也論語一言以蔽之鄭注塞也包注猶當也淮南主術聰明先而不蔽注閡也本經明可見者可得而蔽也荀子解蔽篇蔽者言不能通明滯于一隅如有物壅閉之也又京房易傳大臣厭小臣茲謂蔽又呂覽當染功名蔽天地注猶極也段借爲擊按小爾雅廣言蔽斷也今蘇俗言人明決曰有撇斷言康誥丕蔽要囚左昭十四傳叔魚蔽罪邢侯哀十八傳惟能蔽志晉語及蔽獄之日注決也周禮以弊爲之或曰借爲制亦通又爲ノ史記刺客傳蔽席索隱猶拂也又爲簿方言五簏謂之蔽楚辭招魂荒蔽象基傳蔽雙聲又爲弊楊君石門頌惡蟲幣狩又左襄廿七傳以誣道蔽諸侯服注蹈也又疊韻連語詩敝苯甘棠傳敝芾小皃我行其野敝芾其樗釋文葉始生皃魏元丕碑幣芾其樾張遷碑幣芾崇樹說文敝蔽小草也蓋謂小草之皃古韻越語叶蔽祭執荀子成相叶蔽勢制義離騷叶蔽折

㪍 从支敝聲 蒲結切 十五部

蹏也从足敝聲段借爲踣一曰跛也辟敝雙聲又蟲韻連語莊子馬蹄鑿鑿爲仁崔本作敝亦同

瞥 从目敝聲 莊于徐无鬼瞥之猶一蚐也以目過目也一曰財見也从目敝聲段借爲蔑說文又目勞也

鷩 从鳥敝聲 一名鷩雉也

赤雉也从鳥敝聲一名鷩雉即虞書之華蟲左昭十七傳之丹鳥也中山經牡山鳥多赤鷩西山經小華之山多赤鷩是鳥以立秋來立冬去入水爲蜃故少皞官丹鳥氏司閉周禮司服享先公鷩射則鷩冕注畫以雉別義賈雅釋地南方有鳥焉三首六目六足三翼其名曰鷩鴆聲訓釋名釋首飾鷩憋也性急憋不可生服必自殺故畫其形於衣以象人執耿介之節

鷩 貴州遵義府治西又有水曰鷩水

幣 从巾敝聲 四曰幣貢司農注繒帛又六曰幣帛之式注所以贈勞賓客者禮記曲禮幣曰量幣月令用圭璧束皮幣注謂元纁束帛也孟子事之以皮幣注緇帛之貨也聘注儀禮士相見禮凡執幣者疏王馬皮圭璧帛皆禦幣禮記郊特牲旅幣無方疏庭實也又漢書武帝紀有司以幣輕多奏注錢也貪貨志量資幣注凡言幣者皆所以通貨物易有無也故金之與錢皆名爲幣字亦作贊段借爲敝孔宙碑影幣聲訓儀禮聘禮記幣美則沒禮注幣人所造成以自獻敝謂束帛也

弊 从廾从犬敝聲 頓仆也从犬从廾會意或从死春秋傳曰與犬犬弊字亦作斃按誤爲犬又作廾也爾雅釋言弊踣也禮記檀弓射之弊一人左傳必自斃爾雅釋木木自弊枯周禮大司馬質明弊旗注仆也轉注晉語信反必弊注踣也楚語以弊于馹左閔元傳難不已將自斃段借爲戰周禮大司馬火弊羅弊車弊徒乃弊山虞及弊田注皆訓止也又爲敗晉語今晉司寇之刀鋸日弊注敗也秦策黑貂之裘弊注壞也西周策是公以弊高都得完周也注敗也禮記祭義骨肉斃于下按猶化也周禮司弓矢句者謂之弊弓注猶惡也又爲疲管子侈靡澤不弊而資足注竭也秦策韓楚乘吾弊注極也西周策兵弊於周注罷也又爲蔽秦策南陽之弊幽注隱也又爲擊或爲制周禮大宰以弊邦治賦禮歲終則弊其事掌四以待弊罪注皆訓斷也史記范蔡傳弊御於諸侯索隱斷也又爲濊淮南俶真不與物相弊撥注猶雜揉按即濊滅即抹撥即摩挲也亦疊韻連語又爲幣莊子則陽史鰌奉御而進所搏弊而扶翼按搏弊者敷弊也又重言形況字莊子逍遙游旁礴下叶外蓼世文注經旁皃轉音三昭下叶外蓼世

潎 於水中擊絮也从水敝聲今蘇俗語謂之漂莊子洴澼統字亦作潎轉注方言十二敝清也段借爲疊韻連語史記司馬相如傳轉騰潎洌索隱潎洌輕疾也琴賦繚潎洌注水波浪皃又重言形況字秋興賦玩遊儵之潎潎注遊皃也

擎 別也一曰擊也从手敝聲字亦作撇按斷制之謂書蔽四左傳蔽罪以蔽爲之周禮弊邦治漢書刑法志桎以待弊以弊爲之所謂撇斷也擊斷也四子講德論故膺騰撇波而濟水段借爲ノ洞簫賦注引說文弊拭也史記孟荀傳側行撇席索隱拂也字亦作撇

斃 从死敝聲 讀若擊擊之擊廣雅釋詁二斃怒也字亦作憋方言十憋惡也注憋恨急性也列子力命嚬呻憋懣左傳齊有盧蒲嫳段借爲擊周禮大司寇故書以邦成憋之司農注當爲弊

斃 弓戾也據詩采薇疏引說文有此字姑附于此字亦作獘

鼈 甲蟲也从黽敝聲字亦作鱉作鱉易說卦傳離爲鱉爾雅釋魚爾雅釋草蘼蕪詩草蟲釋文其初生以鼈腳故名字亦變作鼈又釋名與棺之車曰椑亦曰鼈甲似鼈甲然也段借爲蠙廣雅釋蟲鼈蜉蝣也又雙聲連語蛺蟟蛺蛾也舌韻管子弟子職叶鼈別

鏊 方言五注江東呼鏊刃爲鏊

河內謂面頭金也从金敝聲

㚔 壯大也从三大三目會意二目爲眉三目爲㚔益大也一曰迫怒曰㚔魏都賦袁回內㚔淮南墜形食木者多力而㚔段借疊韻連語西京賦巨靈贔屭注作力之皃也贔即眉之誤體

㚔二名凡㚔之派皆衍㚔聲 平秘切

實 爛 滿也从火蠶聲按所氣張滿之病義亦通

轡 一名、兵媚切

轡 馬縻也从糸从𢆶會意與連同義五經文字引說文从車从糸口聲按廣韻字作鞚誤簡今執鄉如組車轡六轡如琴禮曲禮執策分轡疏御馬索也家語執轡六官在手以爲轡左襄六傳宋樂轡字子濕按湯者爲鍚字聲訓釋名轡佛也牽引佛戾以制馬也

自十名、凡自之派皆衍自聲都回切

灰 自 臣 小阜也象形字亦作堆作厓作崔莞詩疾世踰隴堆兮波瀆上林賦巖堆堀崛雅釋水注叮水中沙堆爲嶼史記河渠書鑿離碓以碓爲之洗書作鞮蓋牽之誤字周語高山而湯以爲魁陵冀土以魁爲之七發踰岸出追以追爲之爾雅邱一成爲敦邱以敦爲之敦自雙聲儀禮士冠禮毋追以追爲之左文十六傳分爲二隊冀十傳以成一隊注百人爲隊以隊爲之周懷功勳銘珍絕挈雖以勉爲之

微 歸 隊 嫁 女嫁也从止从婦省會意从自聲舊文从婦省从止會意俗書追來爲歸見顏氏家訓易泰帝乙歸妹詩之子于歸

禮記禮運女有歸公羊隱二傳婦人謂嫁曰歸左傳魯公孫歸父楚仲歸鄭公子歸生齊析歸父皆字于家轉注廣雅釋詁一歸往也三就也釋言歸返也左莊廿六傳凡諸侯之女歸寧曰來出曰來歸公羊傳大歸曰來歸又爾雅謂姪之子爲歸孫釋名婦人謂嫁歸姪子列故其所生爲孫也又左成十八傳凡去其國復其位曰復歸諸侯納之曰歸又禮記少儀燕遊曰歸又周禮大卜二曰歸藏易說卦傳萬物之所歸也廣注藏也又列子天瑞古者謂死人爲歸人呂覽報更以之所歸注終也尚書大傳名曰歸來注言反其本也假借爲饋廣雅釋詁三歸遺也儀禮聘禮饔餼五牢禮記曾子問不歸肉內則子弟猶歸器書序王命唐叔歸周公于東作歸禾左閔二傳歸公乘馬昭廿四傳歸主乘舟論語詠而歸又齊人歸女樂又爲媿秦策狀有歸色又爲媿禮記表記子言之歸乎君子挨獨立自足之皃正義失之又爲憂尚書中侯讓于益歸又水經江水注秣歸縣歸子國也又楚于熊繹之始國而居原之鄉里也歸鄉蓋夔鄉也又爲懷禮記編衣私惠不歸德又託名標識字說苑管仲築三歸之臺以自傷于民暗非子管仲曰臣貧極公曰使子有三歸之家疑亦如齊桓宮鹿臺爲貯藏之所矣泉志載布文有齊歸化者或即三歸之貨歟聲訓水注江水注屈原有賢姊聞原放逐亦來歸因名之曰秭歸古韻詩葛覃叶歸私衣絲叶那歸北風叶嘒雁歸南山叶崔嵬歸懷四牡叶騑遲歸悲四月叶淒脽歸楚茨叶尸歸遲私燕高

齊 眞 質 師 帥 悅 佩巾也从巾自聲或从兌聲字亦誤作帥詩野有死麕無感我悅兮儀禮士昏禮毋施衿結帨禮記內則左佩紛帨

叶鄰歸孫民叶駿喈秀歸東山叶飛歸九歎叶悲歸句中韻左成十七叶瑰歸懷吾語叶懷歸哀微依旭荀子成相叶衰歸畏愧楚詞東君叶雷蛇懷歸轉音詩東山叶山歸拔讀如關也素問至眞要大論叶雖歸知

支 追 辵 逐也从辵自聲方言十二追隨也周禮小司徒以此追賃注逐寇也左莊十八傳公追戎于濟西管子七臣七主馳車充國者追寇之馬也離騷背繩墨以追曲兮轉注詩有客薄言追之箋送也素問調經論是謂追之注猶補也又周禮司蕙掌追享朝莩注謂追祭遷廟之主論語愼終追遠段借爲彫詩棫樸追琢其章傳彫也周禮追師追衡笄注猶治也追彫雙聲字亦作鎚又爲自儀禮士冠禮記毋追注猶堆也白虎通夏統十三月爲正其飾最大故曰毋追廣雅無追冠也字亦作頧又爲鎚孟子工匠氏于上之頧訥之隧之隧實爲遂也灋借爲考工匠氏于上之頧訥之隧之隧實爲遂也灋借爲矣或曰追灋盛說連語猶剝落也又單辭形況字禮記檀弓追然如不勝衣釋文和柔皃本作迟又託名標識字詩韓奕其追其貊傳戎狄國也古韻詩有客叶追綏威夷論語微子叶哀追高唐賦叶隤追鬼谷揜閭叶密徽追

支 師 帥 率 二千五百人爲師从帀从自衆意也按君亦聲古文未詳或曰行師有進無退故从本兵凶多喪亡故从哭省存參易師貞丈人吉書鴻泰誓王乃大巡六師詩采芑陳師鞠旅周禮小司徒五旅爲師春秋隱二年無駭帥師入極左傳魯公子益師字衆父史記弟子傳陳顓孫師字子張轉注爾雅釋詁師衆也釋言師人也書堯典師錫帝曰詩文王般之未喪師左哀五傳師乎師乎又獨斷天子所都曰京師地下之衆者莫過于水地上之衆者莫過于人京大師衆也廣雅釋訓師師衆也亦重言形況字又易模卦衆比象師憂廣雅釋詁一師憂也段借爲帥實爲徘周禮司常師都建旗大司馬師都載旟晉語及爲成師居大傳又爲師實爲遂周禮旅師注師之言帥也廣書州十有二師鄭注長也大傳又爲師實爲萬民疏注四師保萬民疏周禮旅師注法也廣雅釋詁四師官也周禮大宰三曰師以賢得民注有德行以

敎民者師氏注敎人以道者之稱禮記文王世子師也者敎之以事而喻諸德者也賈子保傅師道之敎訓辭詩外傳行可以爲表儀者人師也大元範師在心也注循也莊子秋水師是而無非釋文順也漢書百官表注師訓也法言學行師者人之模範也淮南主術師傳論導注師者所從取法則者也穀梁僖三十二傳注師者敎人以不及禮記內則使爲子師注敎示以善道者又周語師慮賦業官無目者也詩葛覃言告師氏傳女師也又書皐謨百僚師師徵子卿士師師非度言相師法也又託名師保言生二師又後漢順帝紀注師子似虎正黃有頰彤尾端背毛大如斗字亦作獅又東山經湖水其中多活師注科斗也爾雅謂之活東北山經師魚食之殺人注或作鰤又公羊文十六年盟于師垢穀梁作犀又國策胡服黃金師比史記匈奴傳作胥紕古韻詩無衣叶衣師下泉叶青師節南山叶氏維毗迷師膴彼洛矣叶茨師板叶惙毗迷戶屎葵資師左昭十叶淮泜師

微尾 歸 滸 許所見當是蒉字在鼈上蒉即今水菰花之大者齊實細薄黃黑色味甘其根名蘧蒢周禮醢人四豆有蒲菹注蒲水草可食者蒲始生時採爲菹也廣雅釋草蒲葵也謂向日葵鼈葵同部字

支 覽 注目視也 从見歸聲

支 槌 關東謂之槌關西謂之持从木追聲按懸鐘簴柱也方言五

寘 槌 宋魏陳楚江淮之間謂之槌自關而西謂之槌齊謂之杵其橫關西曰概齊部謂之杵許不同者或誤記耳段借爲椎後漢禰衡傳爲漁陽參槌及槌並擊鼓杖也

寘 繸 以繩有所繫也从糸追聲左僖三十傳夜縋而出襄十九傳夜縋而登廣雅釋器縋索也轉注一切經音義引說文以繩有所繫鎖也通俗文繫鎖曰縋今稱錘字當作此或作綴

質 膇 卹祭也从肉師聲或从率聲禮記祭義取脊乃退注重與腸間脂也又郊特牲取脊繙燎升首注但謂腸間脂

隊 對 譍無方也从口从羊从寸會意寸法度也漢文帝以爲賁禮士冠禮冠者對注應也聘禮對曰非禮也敢對注荅問也詩桑柔聽言則對荅也轉注廣雅釋詁四對應也又揚也詩江漢對揚王休清顯對越在天禮記祭統對揚以辟之爾雅釋言對遂也廣雅釋詁三對當也詩皇矣帝作邦作對傳配也

對四名凡對之派皆衍對聲 都隊切

隊 對 市也从人對聲今俗兌換字以兌爲之

寘 憞 怨也从心對聲字亦作譈廣雅釋詁四憞恨也左僖廿四傳以死誰憞穀梁莊三十一傳力盡則憞孟子以憞父母漢書外戚傳憞以手自擣注怨怒也古韻詩蕩叶類憞對內

寘 灰 隊 轋 車橫輪也从車對聲考工輿人爲車參分軫圍去一以爲轋圍注式之植者衡者也按輿前撿板謂之軾軾內縱橫小木以縮板者也轋圍當二寸一分有奇與爾雅輈內縮板之木曰軓者別司農注立者爲轋橫者爲軓非是聲訓輿人注轋者以其鄉人爲名蓋以對爲訓也軓在前猶人也

靁十六名凡靁之派皆衍靁聲 魯回切

灰 雷 陰陽薄動靁雨生物者也从雨畾象回轉形古文从雨○象回轉形又古文从四田中酮象回轉形按由猶地也在地中轉也汗簡引作靐籀文又加雨頭說文靁開有回回靁聲當在古文下篇鬲部開小篆實从籀文省作三田非回轉形也今隸作雷又省雷者天地開易气也地中之易爲地面全撓則破地而爲雷其烈者爲辟歷易說卦傳震爲雷禮記月令仲春雷乃發聲仲秋雷始收聲春秋繁露雷者土之氣也論衡雷虛雷火也太陽之激氣也河圖帝通紀雷者天地之鼓洪範五行傳雷者人君之象大荒東經檮杌以雷獸之骨注雷獸雷神也轉注周禮大司樂靁鼓靁鼓八面鼓也論衡語增雷縛刻畫雲雷之形假借爲畾漢禮器碑雷洗腸漱又爲儡長笛賦靁歎讀息又爲磊周禮職金注檃雷椎椁之屬按守城所用擊敵石又爲藟周禮龜人四龜曰靈龜又記名蠉識字穆天子傳至於雷首注山名青禹貢雷夏既澤傳澤名周禮職方氏其浸盧維注當爲雷雍字之誤也又海內經雷神古今人表作絫祖史記五帝紀作嫘祖古韻詩終風叶靁悔雲漢叶推雷遺

支 蕾 蕝艸也 曰秬也从艸畾聲 紙 苗 蕝之蔇皆藤屬而微別易困千葛蕝詩傳木葛蕝葉之早蔇

莫莫葛藟楚詞憂苦葛藟纍於桂樹兮漢書敘傳臨葛藟而授余兮楊王孫傳葛藟爲緘廣雅釋草藟藤也按二名巨荒即說文之秬鬯或作巨荒者荒荒形近而誤也似蘡薁連蔓而生葉似艾白色其子赤可食酢而不美幽州人謂之椎纍蓋今蒲桃之類也叚借爲欙孟子蓋歸反虆梩而掩之劉注盛土籠也淮南說山虆成城注土籠也古韻詩葛藟叶藟纍樛木叶藟履句中韻易困叶藟𡰪

紙
讄 讄 禱也絫功德以求福从言纍省聲或从纍聲字亦作誄與誄迥別論語讄曰禱爾於上下神祇今本以誄爲之孔注禱篇名也按此字當从孔注訓禱篇名蓋古有是書

紙
鸓 鸓 鼠形飛走且乳之鳥也从鳥畾省聲籀文亦从䴎省字亦作蠝作䴎上林賦蜼玃飛蠝注𧍘鼠也南都賦𧍘猿飛蠝棲其間注與鸓同飛鼠也按狀如兎而鼠首肉翅類蝙蝠今雲南有之即爾雅釋鳥之鼯鼠夷由也

灰灰賄
櫑 櫑 罍 罍 罍 龜目酒尊刻木作雲雷象象施不窮也从木畾省聲或从缶或从皿籀文亦从缶畾省廣雅釋器罍罇也爾雅小罍謂之坎注形似壺大者受一斛詩泂酌可以濯罍傳祭器禮記明堂位山罍夏后氏之尊也周禮鬯人社壝用大罍注瓦罍又詩卷耳我姑酌彼金罍疏引異義毛詩說金罍酒器也諸臣之所酢人君以黃金飾尊大一碩金飾龜目蓋刻雲雷之象又缾維罍之恥鐏注儀禮少牢禮司宮設罍水于洗東有枓注凡設水用罍又漢書雋不疑傳帶櫑具劍晉灼曰櫑具古長劍首以玉作井鹿盧形上刻木作山形如蓮花初生未敷時古韻詩卷耳叶嵬隤罍懷

灰
瓃 瓃 玉器也从王畾省聲按亦與櫑同字今系于此爾雅彝卣罍器也詩卷耳金罍疏引異義韓詩說天子以玉諸侯大夫皆以金士以梓故或从王或从木周禮鬯人犬彝注瓦罍也故从缶儀禮少牢設罍水故从皿

灰賄
儡 儡 相敗也从人畾省聲讀若雷淮南俶真然而不免於儡身注不見用儡儡然也寡婦賦容貌儡以頓顇注羸皃洞簫賦桀跖鬻博儡以頓顇注羸疾皃西征賦寮位儡其隆替注敗壞皃老子傅奕本儡儡兮其不足以無所歸亦重言形況字叚借疊韻連語今謂木偶戲爲傀儡

支寘紙
纍 纍 綴得理也从糸畾省聲與絫字聲義俱別字亦作累誤作縲作縲齊語甲不解纍按綴也注所以盛甲非莊子外物揭竿纍司馬注綸也廣雅釋器縲絡也詩南有嘉魚傳甘瓠纍之傳蔓也禮記儒行不纍長上注纍也易大壯羸其角以羸爲之又公羊昭五傳不以私邑累公邑也注次也齊策皆以國事累君注屬也爾雅釋言諈諉纍也穀梁桓二傳以是知君之纍之也注從也轉注一曰大索也

字林纍又索也小爾雅廣器纍綯也廣雅釋言纍拘也論語雖在縲絏之中孔注黑索也按孔本當作縲字孟子係累其子弟注猶縛結也左成三傳兩釋纍囚注係也荀子成相箕子累又禮記月令乃合纍牛騰馬注纍騰皆乘匹之名淮南時則字作㯤注特牛也按縻也又尚書大傳大罪勿纍注延罪無辜按猶連也叚借爲雷史記老莊申韓傳纍纍而行正義轉行皃也又爲纇秦策此國累也荀子王制累多而功少注纍累也謝靈運傳論蕪音累氣呂覽審分主無所避其累矣注猶負也或曰皆絫之誤字又爲縶太元劇骨纍其肉注猶羸也又爲絫之誤字穀梁僖十八傳善累而後進之注積也楚詞招魂層臺累榭注重也又爲累之誤字禮記曲禮爲大夫累之又疊韻連語莊子在宥而萬物炊累焉注若遊塵之自動又重言形況字禮記玉藻喪容纍纍注羸憊皃樂記纍纍如貫珠漢書石顯傳印何纍纍注重積也穀梁哀十三傳累累致小國以會諸侯注猶數數也太元差足纍纍注履桎皃也史記纍纍如喪家之狗古韻詩樛木叶纍綏荀子成相叶衰歸累懷呂覽行論叶毀纍

紙
壘 壘 軍壁也从土畾省聲與垒別周禮量人營軍之壘舍禮記曲禮四郊多壘左文十二傳請深壘固軍叚借爲絫廣雅釋詁二壘積也四重也又爲纍荀子大略不累其係壘也又疊韻連語莊子庚桑楚畏壘之山又重言形況字北芒何壘壘注冢相次之皃又託名幖識字思元賦觀壁壘於北落兮按壘壁陣十二星在室宿下北落師門一大星之上

隊
勵 勵 推也从力畾省聲按字亦作擂

紙
虆 虆 虆木也从木藟會意藟亦聲籀文从木畾省聲字亦作虆與藟微別中山經卑山多虆注今虎豆狸豆之屬爾雅釋木諸慮山櫐按山櫐即虆與今之山蒲桃也虎櫐即招豆藤今之芝藤花也其華紫色作穗垂垂人家以飾庭院

支紙
欙 欙 山行所乘者也从木纍聲與樏迥別字亦作樏虞書予乘四載傳水乘舟陸乘車山乘欙澤乘輴按亦謂之橋亦謂之梮亦謂之輂人舁以行或且牽引之亦以舁土孟子蓋歸反虆梩而掩之以畾爲之

支賄
儽 儽 垂皃一曰嬾懈从人纍聲與儡微別字亦作傫又誤作儫廣雅釋詁二傫勞也釋訓傫傫疲也老子傫傫兮若無所歸釋文敗也又欺也河上公本作乘乘垂垂之誤亦重言形況字

支
㶟 㶟 㶟水出鴈門陰館累頭山東入海亦曰治水也从水纍聲今之永定河其源出山西朔州馬邑縣洪濤山至直隸天津府大沽河北入海即桑乾河古一名治水

紙灃 灃水也出右北平浚靡東南入庚从水酆聲出今順天府遵化

賄鏗 鏗銀鐳也从金酆聲廣雅釋訓銀鐳不平也按銀鐳疊韻連語本無正字

磊 一名 切 落猥

賄磊 眾石也从三石會意字亦作礧作礌楚辭石磊磊分葛藟高唐賦礧礧礌而相摩分漢書司馬相如傳礧石相擊莊子秋水不似器孔之在大澤乎轉注上林賦水玉磊砢注眾多皃晉灼曰都賦金鉱磊砢注眾多皃晉灼曰磊砢相扶注壯大之皃海賦磊砢相磕又埤蒼礧推石自高而下也韻集今字城下石擊賦曰礧戾借礧聲連語閒居賦磊落蔓衍乎其側注實皃琴賦踧踖課絡注壯大皃朱龜碑礫落煥炳魯峻碑礧落彰駿又盤礴連語海賦磊山壘注不平皃爾雅釋木注盤結磈磊

耒 五名凡耒之派皆衍耒聲 盧對 切

隊耒 手耕曲木也从木推丰象刻齒為庇句形相所以起土耨所以除草耒非推草之用相廣五寸

耨廣六寸亦不同考工車人為耒易繫詞傳耒木為耒京注耜上句木也禮記月令天子親載耒耜注耒耜之上曲也莊子胠篋耒耨之所刺李注耜柄也耨也後漢章帝紀注耒其柄耜其刃聲訓釋名耒來也亦推也

隊耒 耕多艸也从艸耒聲

紙誄 謚也从言耒聲案列生時行迹誄之以作謚者周禮大史遣之日讀誄大戴六日誄禮記曾子問幼不誄長墨子魯問誄者道死人之志也論語皇疏誄者如今行狀也文賦誄纏綿而悽愴詩定之方中傳衰紀能偏以偏為之段借為譍論語誄曰禱爾於上下神祇聲訓廣雅釋詁四誄累也釋名誄累也累列其事而稱之也周禮大祝六曰誄司農注謂積累生時德行以賜之命按皆以累為訓累者俗誤字也

隊耒 桂陽郴陽縣从邑耒聲在今湖南

賴 耒 意爾雅釋魚左倪不類周禮龜人西龜曰靁屬以賴蠭為之

隊賴 衡州府耒陽縣其地以耒水得名

邾 耒 頭不正也从頁耒聲又若蕊說文謂从耒耒頭傾也亦會

內廿七名凡內之派皆衍內聲 奴對 切

隊內 入也从冂从人自外而入也按當从冂林外曰坰遠郊也禮記月令無不務內注謂收斂人也周禮職內注主入也史記范蔡傳悉內諸侯客經傳多以納為之轉注廣雅釋言裹也莊子內篇釋文內者對外立名周禮內宰內司服內小臣皆官中官檎人掌共外內朝覲食者之食閽人凡外內命夫命婦出入儀禮特牲禮洗盥內兄弟于房中禮記昏義以聽天下之內治注婦學之法也左襄廿八傳則以其內實注資物妻妾也晉語卿之內子為大帶謂適妻也禮記檀弓晝居于內注正寢之中又大學外本內末疏視也又論語車中不內顧皇疏猶後也東京賦車中內顧薛注謂不外視臣下之私也又禮記禮器無節于內者疏猶心也又詩魚麗序天保以上治內箋謂中夏也又爾雅釋邱厓內謂陾孫注曲裏也又考工輪人注鑿納而合之莊子在宥仁義之不為桎梏鑿枘也釋文引三蒼枘柱頭枘也廣雅釋詁四枘柱也字亦作枘又考工梓人外骨內骨注內骨鑿脇又廣雅釋草內虛黃芩也段借禮記月令蟄蟲咸俯在內此月令叶泄出達內悉絕呂覽權勳叶外內貴

芮 內 芮內生皃从艸內聲讀若納段借為訥詩公劉芮鞫之即傳水涯也又為納呂覽必已不衣芮溫注絮也又為蜧莊子至樂芮芮生于腐蠙按即蠉蜧也皆蟲一聲之轉又為綸史記蘇秦傳哎芮索隱謂繫柄之紛綬也又託名螺識字詩大明虞芮質厥成國名

訥 內 言難也从言从內會意內亦聲按當為吶之或體今附于此

書旅巢命序芮伯作旅巢命序芮伯作說梁柔序芮伯刺厲王又左桓三傳芮伯萬之母芮姜聲訓詩公劉篤芮之言內也言之訥也从口从內會意內亦聲字亦作左形右聲荀子非相篇口少言鮑宣傳臣宣吶鈍于酖傳非子入經吶者言之疑禮記檀弓其言吶吶然注舒小皃亦重言形況字

訥 內 言難也从言从內會意內亦聲按當為吶之或體今附于此

論語君子欲訥於言又剛毅木訥楚辭初放言

納 內 羊車駕篷也當鏤其端長半分从竹內聲羊車者美飾之車駕以牽驅驟不掉轡策以筍橛刺以促之駕者驟也字亦作鏤雅

南道應訓倒杖策鏤上貫頤

肭 朔而月見東方曰縮朒从月內聲按此肭之譌字今訂正隸字部

納 內 水相入也从水从內會意內亦聲書堯典釐降二女于嬀汭馬注水所入曰汭方言一荊吳淮汭之閒注水口也召誥攻位于洛汭鄭注限曲中也左昭元傳館于洛汭注水曲流為汭廿四傳璞章之汭注水曲又禹貢涇屬渭汭傳水北曰汭穆天子傳斷多之汭

注水涯也假借記名凡識字周禮職方氏其川泗沇沈注在
卿地聲訓左莊四傳漢沇注內也兗典釋文沇水之內也

合 納 ㄋㄚˋ

絲溼納納也从糸內聲楚辭達紛衣納納而掩露注濕皃也
按納納重言形況字本訓絮也呂覽必已不衣苪溫注苪絮也
以苪爲之假借爲內廣雅釋詁三納入也易納約自牖廣書納于大
麓詩七月十月納禾稼周禮泉府而納其餘儀禮聘禮擯者又納士
介禮記曲禮俯而納屨左成十八傳諸侯納之曰歸聲語則請納祿
與車服注歸也又言語納其室於越納又爲納言語執讐司會均入以爲納聲訓
廣雅注藏也又爲鰨周書王會於越納又爲納言語執讐司會均入
以爲納荀子正論三公奉承持納又爲貜後漢東夷傳注納似豹無
前足又託名漂識字周
禮鐘師納夏故書作內

合 軜 ㄋㄚˋ

驂馬兩內轡繫軾前靷中者也从車內聲餘六轡則總貫于轅
而持于手詩小戎釋文軜內也鄭
小戎叶合軜邑

齊 蝞 ㄋㄚˋ

蝞蝞蛄也曰蝞孟子蠅蚋姑嘬之張音諸本或作蠽誤也漢書枚乘傳聲
猶蠅蚋之
附羶牛

合 鰨 ㄋㄚˋ

鰨魚也似鼉無甲有尾無足口在腹下从魚納聲字亦作鮥
別義廣雅納鰨也史記司馬相如傳禺禺魚漢書作鰨

質 裔 ㄧˋ

一曰滿有所出也廣雅釋詁一裔出也又爲邁禮記禮運故鳥
不裔又爲遠荀子非十二子裔字鬼瑣又爲贅按魏都賦裔雲翔龍
注外赤內青也字亦作鬌或曰借爲鷖青羽鳥也知天將雨又重言
形況字太元交裔裔皇皇
注物長春風之聲皃也

舜 裔 ㄧˋ

衣末邊也从衣冏聲古文从几聲字亦作褕外形內聲故
十三裔末也左襄十四傳是四嶽之裔胄也晉語紹續昆裔離驪帝
高陽之苗裔兌張納功德敘枝葉滋布漢書藝文志亦大經之支與
流裔又廣雅釋言邊也淮南原道江淮海裔左哀十七傳裔焉大國
又小爾雅廣言裔外也廣雅釋詁一裔遠也四表也左文十八傳投
諸四裔定十傳裔夷之俘晉語以實裔土海賦迤延八裔方言十二
裔夷狄之總名假借爲晦方言十二裔習也又爲裔之誤字廣雅釋
詁一裔出也又爲睨方言十三裔相也又雙聲連語東京賦紛猋悠
以容裔注荷低皃又重言形況字廣雅釋訓裔裔行也史記司馬相
如傳般乎裔裔案解羣行皃神女賦步裔裔分曜殿堂注行皃遊
天台山賦覬翔鸞之裔裔注飛皃轉音楚詞湘夫人叶裔澨逝蓋

質 嚏 ㄉㄧˋ

危也从口蒂聲爾雅釋詁嚏危也
注事之危也按字从口當訓危言也

質 趧 ㄉㄧˋ

狂走也从走弟聲轉注禮記禮運故鳥不嚏疏驚飛也字亦作
趧作翟東京賦鄣猶狂注惡戾之鬼名江賦鼓翅翻翟以
上反出爲倜廣雅釋詁四倜往也
在上

質 遢 ㄉㄧˋ

回避也从辵弟聲猶裹也與僻略同轉注詩小旻謀猶回遹
也又循也釋訓不遹不蹟也詩曰月報我不術以術爲之書康誥今
民將在祇遹乃文考又爲昧詩文王有聲遹駿有聲遹求厥寧遹觀
厥成又雙聲連語思元賦察二紀
五緯之錯繆遹皇注往來皃也

屑 譎 ㄐㄩㄝˊ

權詐也益稷謂譸欺天下曰譎从言狊聲心詐爲譎言詐爲譎
廣雅釋詁二譎欺也釋言恑也論語晉文公譎而不正皇疏譎
詐也又遇毛詩序主文而譎諫注訴歌依違不直諫也周禮宮卫注
譎風非常轉注廣雅釋言譎愜美也東京賦瑰異譎詭注變化也合
二九而成讀注變也舞賦瑰姿譎起注異也贊鳳碑卓譎而超倫良
借爲趫淮南覽冥君臣乖心則背譎見于天注日旁五色氣在兩邊
外向爲譎莊子天下而倍譎不同接乖違也崔注
決也失之又爲決荀子儒效若大譎德而定次

質 鵖 ㄉㄧˋ

鵖鳥也知天將雨从鳥狊聲或从遹聲百三十一篇禮記
曰知天文者冠鵖左傳廿四傳鄭子臧好聚鵖冠莊子天
地皮弁鵖冠爾雅釋鳥鵖注似燕紺色生鬱林李注其羽可以飾
物別義廣雅釋鳥鵖子鷁也漢書五行志注鵖大鳥即戰國策所云
啄蚌者也張景曰赤足黃文廣志鵖子大如壺燕色似鵝食雀假借
爲遠海賦鵖如鷖鳧之失侶注疾皃又爲駃騠詩外傳鵖彼晨風

點 剟 ㄉㄨㄛˊ

刮去惡創肉也从刀叕聲周禮
瘍醫剟殺之齊注剟去膿血

質 橘 ㄐㄩˊ

橘果也出江南从木矞聲顧會引說文云橘樹碧而冬生青黃
賦戶有橘柚之園舌
禮爾雅釋天叶畢橘

屑 窙 ㄒㄧˊ

空皃从穴矞聲愚按字亦作闋又誤作闕字林闋靜也易豐闚
其无人虞注空也馬鄭干注无人皃孟本作窺姚本作闚是誤
字楚詞疾世闇昧霓分靡晴注
窺也吳都賦噰闋注空也

質 騎 ㄐㄩˊ

驪馬白跨也从馬矞聲詩
騧有驕有驪字亦作騧

屑 憰 ㄐㄩㄝˊ

權詐也从心矞聲言詐曰譎心詐曰憰莊子
齊物論恢恑憰怪李注憰乖也以譎爲之

質 屠 潏 水涌出也从水矞聲與泬略同漢書司馬相如傳酆鎬潦潏注水涌出聲也又潏潏瀶淢水微轉細涌之皃亦重言形況字別義一曰水中坻人所爲爲潏爾雅釋水釋文人亦於水作洲而小不可止住者名潏水中地也又一曰水名在京兆杜陵按出今陝西西安府長安縣南山西北流入渭亦名沈水或作沉水水經汾水注潏水即巢山之水也又中山經勞水西流注于潏水大荒東經有潏水假借疊韻連語南都賦汩淢滑瀎潏封禪文汋潏曼羨又雙聲連語江賦潏湟淴泱聲訓釋名人所爲之曰潏潏術也假水使鬱術也魚梁水碓之謂也

質 繘 綆也从糸矞聲古文从絲籒文从絲从𠕻易井汔至亦未繘井荀注綆汲之具也儀禮士喪禮不說繘假借爲潏易繘井王注未出井也

質 蟜 蟜蟜也从虫矞聲字亦作蚊按蟜蟥雙聲連語蟜也甲蟲以翼鳴大如虎豆色綠爾雅作蚊蟥考工鄭注作發皇此蟲長寸許金碧熒然吾蘇婦女用爲首飾俗謂之金烏蟲

質 醻 醬也从酉矞聲按與醉略同

枚一名 讀回切

灰 枚 枝幹也可爲杖从木从攴會意釋名竹曰个木曰枚廣雅釋木枚條也詩汝墳伐其條枚旱麓施于條枚轉注廣雅釋詁二枚長也景福殿賦雙枚既脩注屋內重檐也又左襄十八傳以枚數闔注馬檛也昭十二傳南蒯枚筮之疏今人數物云一枚兩枚枚是箇之名也僞禹謨枚卜功臣方言十三枚凡也又長笛賦當過注蠡者曰檛細者曰枚周禮銜枚氏注銜枚止言語囂讙也枚狀如箸橫銜之爲之繣結于項七發銜枚檀桓注水無聲也假借爲微詩東山勿士行枚傳微也按微者徽之誤字行軍將帥以下衣皆有題識令無事制此行閒衣也箋訓銜枚之事失之又爲救之誤字廣雅釋詁三枚收也又重言形況字詩閟宮實實枚枚傳礱密也韓詩閒暇無人之皃也又託名幖識字考工輪人十分寸之一謂之枚注一分又鳧氏篆閒謂之枚司農注鐘乳也古韻詩汝墳叶枚飢東山叶悲枚

眉六名凡眉之派皆衍眉聲 美悲切

支 眉 目上毛也从目象眉之形上象額理也轉注方言一眉老也詩七月以介眉壽傳豪眉也閟宮眉壽無有害箋秀眉亦壽徵儀禮士冠禮古文麋壽萬年以麋爲之少牢禮古文以微爲之假借爲湄漢書游俠陳遵傳居井之眉注井邊也又爲媚仲定碑不獻近戚聲訓釋名眉媚也有嫵媚也古韻詩碩人叶荑脂蠐犀眉

支 瑂 石之似玉者从玉眉聲讀若眉

支 楣 屋邊聯也齊謂之檐楚謂之梠秦謂之楣从木眉聲亦曰廡廣雅釋室楣梠也轉注七發陽氣見于眉宇之閒按以屋之近前下垂處喻額前也以眉爲之假借爲楣爾雅楣謂之梁注門戶上橫梁儀禮喪服傳翦屏柱楣注柱楣所謂梁闇鄉飲禮主人阼階上當楣公食禮公當楣北鄉皆是也楣楣一聲之轉別義儀禮鄉射禮記堂則物當楣注正中曰棟次曰楣前曰庪按此則南北五架之堂其前第二架梁也下豎東西兩楹者與廡與楣皆別楣在庪下廡在階上聲訓釋名楣眉也近前若面之有眉也按此謂楣字楣廡之楣

支 郿 右扶風縣从邑眉聲今陝西郿縣詩崧高王餞于郿假借爲微左莊廿八年冬築郿公穀皆正作微在今山東泰安府東平州西古韻詩崧高叶郿歸

支 湄 水艸交爲湄从水眉聲爾雅釋水釋文字亦作堳又作澗瀓濂詩蒹葭在水之湄傳水隒也疏謂水草交際之處水之岸也何人斯居河之麋以麋爲之轉注廣雅釋邱厓也假借爲沉考工㡛氏以涚水漚其絲司農注漚水也聲訓釋名湄眉也臨水如眉臨目也水經川歸之處也古韻詩蒹葭叶淒晞湄躋坻

宜 媚 說也从女眉聲詩思齊思媚周姜傳愛也假樂媚于天子卷阿媚于庶人左宣三傳人服媚之如是周語若是乃能媚于神轉注小爾雅廣詁媚美也廣雅釋詁一媚好也僞冏命便辟側媚召誥不屈烟視媚行注徐行也周禮內宰注若今媚道疏謂道妖衺巫蠱以自衒媚假借爲魅列子力命鬼媚不能欺古韻詩載芟叶媚依句中韻思齊叶齊媚句中韻

美二名凡美之派皆衍美聲 毋比切

紙 美 甘也从羊从大會意羊在六畜主給膳也美與善同意易甘節虞注坎爲美管子五行然後天地之美生注謂甘露醴泉之類也廣雅釋草美丹甘草也轉注論語盡美矣皇疏堪合當時之稱孟子充實之謂美詩關雎序美教化晉語彼將惡始而美終注善也荀子致仕美意延年注樂意也假借爲媄左桓元傳美而艷齊策我孰與城北徐公美注好也魯語楚公子甚美注謂服飾盛也大戴易本命息土之人美釋名虹又曰美人又爲義之誤字禮記少儀言語之美古韻詩靜女叶煒美周書文傳叶美茨實

紙 媄 色好也从女美聲字亦作媺經傳皆以美爲之轉注周禮大司徒一曰媺宮室注善也行夫媺惡而無禮者注福慶也師氏掌

以纖詔王、醫訓師氏疏、孅美也。

鬽二名凡鬽之派皆衍鬽聲 密祕切

鬽 老物精也。从鬼彡、彡鬼毛。會意。或从鬼未聲。古文从鬼省尾省聲。籒文从𢑚省尾省聲。字亦作魅。廣雅釋天、物神謂之鬽。周禮、凡以神仕者致地示物鬽。左宣三傳、螭魅罔兩。注、怪物也。海內北經字又作䰡。

⿰髟彖 㲋也。忽見也。从髟、籒文鬽聲。魅亦忽見意。按从髟未詳。疑即彖字。从髟、被髮也。

開一名 苦哀切

開 張也。从門从幵。古文開。按从門从収一、一者關也。小篆與古文不異、筆畫整齊之耳。非从幵也。字與闓同、启皆略同。爾雅釋言、開闢也。小爾雅廣詁、開達也。方言六、開戶、楚謂之闓。書序、東郊不闢。老子、天門開闔。注、晉語、樂以開山川之風。注、通也。周書武順、一卒居前曰開。注、猶啟也。又禮記檀弓、爾心或開予。注、謂諫爭有所發起也。學記、開而弗達。注、謂發頭角也。管子幼官、凡物開靜。注、動靜也。後漢馮衍傳注、開發皆始也。【叚借】託名幖識字。荀子議兵、微子開封于宋。注、紂之庶兄。名啟、此云開者、蓋漢景帝諱、劉向改之也。海內西經、開明獸立昆侖上。注、天獸也。

皆十四名凡皆之派皆衍皆聲 古諧切

皆 俱詞也。从白从比。會意。小爾雅廣言、皆同也。詩豐年、降福孔皆。傳、徧也。儀禮聘禮、皆行至于階讓。注、猶並也。【叚借】爲嘉。廣雅釋言、皆嘉也。皆嘉雙聲。【古韻】詩豐年叶秭醴妣禮皆。

瑎 黑石似王者。从王皆聲。讀若諧。

喈 鳥鳴聲也。从口皆聲。一曰鳳皇鳴聲喈喈。按喈喈重言形況字。詩卷阿、雝雝喈喈。爾雅釋訓、雍雍喈喈、民協服也。葛覃、其鳴喈喈。傳、和聲之遠聞也。風雨、雞鳴喈喈。傳、猶將將也。楚辭悼亂、鶬鶊兮喈喈。注、鳴之和也。又詩鼓鍾、鼓鍾喈喈。傳、猶鏘鏘也。又單辭形況字。詩北風、北風其喈。傳、疾皃。【古韻】詩葛覃叶萋飛喈。北風叶喈霏歸。風雨叶淒喈夷。鼓鍾叶喈湝悲回。烝民叶騤喈齊歸。

龤 樂龢也。从龠皆聲。虞書八音克龤。經傳皆以諧爲之。

諧 詥也。从言皆聲。爾雅釋詁、諧和也。廣雅釋詁四、諧耦也。書堯典、克諧以孝。周禮調人、掌司萬民之難而諧和之。漢書東方朔傳、安爲諧語。曰、注、諧者和韻之言也。【叚借】爲龤。虞書八音克諧。禮記樂記、啴諧慢易。左襄十一傳、無所不諧。列子周穆王、一人不盈于德而諧于樂。注、辨也。【古韻】高唐賦叶螭諧哀悽欷。

⿰月皆 䐇也。从肉皆聲。

楷 楷木也。从木皆聲。孔子冢蓋樹之者。【叚借】爲介。廣雅釋詁一、楷瀎也。四式也。禮記儒行、儒行後世以爲楷。武梁祠堂畫象、後世凱式。以愷爲之。按介之爲式、猶井之爲法也。【古韻】禮記儒行叶稽楷推。

稭 禾稾去其皮、祭天以爲席。从禾皆聲。字亦作秸、作秷、作藍。廣雅釋草、稭稾也。書禹貢、三百里納秸。馬注、去其穎也。禮記禮器、稾鞂之設。注、穗去實曰鞂。史記封禪書、席用苴稭。

偕 俱也。从人皆聲。詩擊鼓、與子偕老。陟岵、夙夜必偕。左莊七傳、與雨偕也。僖廿四傳、與女偕隱。晉語、偕出偕入。禮記樂記、名與功偕。孟子、故油油然與之偕。漢書文帝紀、偕之大道。又管子版法、偕度量。注、同也。【叚借】重言形況字。詩北山、偕偕士子。傳、彊壯皃。說文、偕彊也。【古韻】詩陟岵叶弟偕死。杕杜叶偕邇。魚麗叶旨偕。賓之初筵叶旨偕。楚詞九辨叶偕毀弛。

⿰馬皆 馬和也。从馬皆聲。荀子、六馬不和、則造父不能以致遠。

湝 水流湝湝也。从水皆聲。詩鼓鍾、淮水湝湝。傳、猶湯湯也。廣雅釋訓、湝湝流也。【別義】一曰湝湝寒也。詩風雨、風雨湝湝。毛本作淒。按亦皆重言形況字。【古韻】詩鼓鍾叶喈湝悲回。

⿰糸皆 大絲也。从糸皆聲。

鍇 九江謂鐵曰鍇。从金皆聲。吳都賦、銅鍇之垠。劉注、金屬也。【轉注】方言二、鍇堅也。自關而西秦晉之間曰鍇。廣雅釋詁一、鍇堅也。

階 陛也。从阜皆聲。字亦作堦。尚書大傳、御史奏雞鳴于階下。景福殿賦、浮堦乘虛。【轉注】孟子、捐階。注、梯也。禮記喪大記、狄人設階。注、虞人之屬。虞人設階。注、所乘以升屋者。又漢書匡衡傳、但以無階朝廷。注、謂升次也。藉田賦、森奉璋以階列。注、爵之次也。又小爾雅廣詁、階因也。詩瞻卬、維厲之階。易繫辭傳、則言語以爲階。禮記少儀、不得階主。注、上進者。左襄廿四傳、㦖而思降、乃得其階。注、猶道也。周語、

婚姻禍福之階也段借託名標識字後漢崔駰傳注三台謂之三階三公之象也按六星在太微垣北門外之西上階爲司命中階爲司中下階爲司祿三階亦名泰階古韻詩叶叶廉階伊戡采采叶賚維階賡卬叶鴟階

夔一名

支 渠惟切

神魖也如龍一足人面从頁从已止又象手足形上象其角即山魈也嘗語木石之怪曰夔罔蜽注越人謂之山繅或作猱富陽有之人面猴身能言莊子達生山有夔司馬注形如鼓而一足東京賦陵夔蜽與罔像注如龍有角鱗甲光如日凡段借託名標識字中山經岷山多夔牛注郎爾雅魖牛又虞書夔命汝典樂禮記樂記夔始制樂以賞諸侯樂緯歸典協律以歸爲之又左傳廿六傳夔子不祀祝融注楚之別封公羊傳廿六以魖爲之漢書地理志歸子國以歸爲之又重言形況字孟子夔夔齋栗注敬慎戰懼也

賁十九名凡賁之派皆衍賁聲未位切

寅 卉 臾聲

艸器也古文臾象形小篆从艸賁聲賁以臾爲聲而小篆卉臾反以賁爲聲字亦作蕢从竹廣雅釋器蕢籠也論語有荷臾而過孔氏之門者皇疏織草爲器可貯物也未成一簣鄭注盛土籠也孟子我知其不爲賁也漢書何武王嘉師丹傳贊以一賁

隸江河王莽傳成在一匱以匱爲之別義爾雅釋草賁赤莧注今之人莧赤莖者段借爲塊禮記禮運賁枝而土鼓明堂位土鼓賁拊注皆讀爲坋今按當讀爲蒯謂東茅莖以擊也坋非可爲鼓椎者又爲殯呂覽達鬱篇草鬱則爲賁注樸也又託名標識字禮記檀弓杜蕢自外來左昭九傳作屠蒯

未貴書尚

今據補未詳其韻又初學記引說文汝潁言貴聲如歸今物不賤也从貝古文蕢聲今字作貴古文尚見妻彝說解按此釋名文也晉語貴貨而賤土注重也老子不貴難得之貨王注隆之稱也轉注廣雅釋言貴尊也貴賤以物喻猶尊卑以器喻周禮太宰一曰尊以馭其貴禮記坊記民猶犯貴注秩罪者祭義貴貴尊其近于君也聲訓釋名釋言語貴歸也物所歸仰也汝潁言貴聲如歸往之歸也古韻易頤叶貴類悖小言賊叶貴蔡配位靈樞官藏叶貴鬢文子精誠叶貴貴配呂覽權勳叶外內貴文子守平叶制勢大貴遂

遺

支 以追切

亡也从辵貴聲廣雅詁三又釋言遺脫也易泰不遐遺詩谷風棄予如遺左成十六傳君惟不遺德刑注失也列子說符得人遺契者注棄也禮記鄉飲酒義知其能弟長而無遺矣注猶脫也忘也漢書刑法志三曰遺忘注忽忘也孝經不敢遺小國之臣劉炫謂意不存欲段借爲饋廣雅釋詁三遺予也四送也周禮遺人掌邦之委積禮記曲禮凡遺人弓者左隱元傳鄭有毋遺又詩北門政事一埤遺我傳加也鴟鴞序爲詩以遺王疏流傳致達之稱禮記儒行天不遺者老疏置也漢書敘助傳遺王之憂注猶與也又爲饋呂覽本味遺風之疾者也又爲贈詩角弓莫肯下遺箋讀曰隊謂墮也荀子非相作隧謂隊也建辭思古目眇眇而遺泣廣雅釋詁二遺墮也又爲積廣雅釋詁三遺餘也又爲貽史記孝文紀遺財足索隱猶留也陳涉世家不如少遺兵索隱留餘也又書盤庚無遺育禮記樂記有遺音者矣左昭三傳及遺姑姊妹若而人孟子共故家遺俗史記淮南衡山傳子孫無遺類後漢張衡傳遺光儻燄注言光彩射也按猶流光也遺貽一聲之轉又雙聲連語漢書東方朔傳遺蛇其迹注猶逶迤也又託名標識字海外北經平邱爰有遺玉注玉名古韻詩北門叶遺摧谷風叶隤懷遺雲漢叶推雷遺摧

隊讀

徒對切

中止也从言賁聲司馬法曰師多則人讀讀止也按魏都賦冀許書訓止無疑从言未審其怡或欲改中止爲中訖非許意別義廣雅釋詁讀嗚欺也按即詩召旻之潰潰回遹皇矣訛訛也字亦作譈方言三注汝南呼欺爲譈訛亦難定爲讀字本訓又廣雅釋詁二譈怒也

蕢

寅 求位切

艸也从艸貴聲漢書烏桓傳婦人能刺韋作文繡齊語賸以韋賁屏注綴革有文如綴也段借爲匱廣雅釋詁一釋詁四賸盛也又爲剸淮南原道堅強而不賸本經剛而不賸注折也

殰

隊 徒對切

爛也从歹貴聲一切經音義十七引說文漏也今多以潰爲之

體

寅 他禮切

骨肉相聯屬其外之骨曰骸

饋

寅 求位切

飤也从食貴聲禮記禮弓君有饋焉曰獻周禮玉府注古者致物于人尊之則曰獻通行曰饋左僖三十傳注野饋曰餼經傳亦多以餽以歸以遺爲之廣雅釋詁三饋遺也轉注易家人在中饋釋文食也儀禮既夕記燕養饋羞湯沐之饌注朝夕食也淮南氾論一饋而十起注食也又蒼頡篇饋祭名也儀禮特牲饋食禮注祭祀自孰始曰饋食饋食者食道也周禮遺人饋食之遺注猶孰也聲訓儀禮士虞禮特豕饋食注猶歸也禮記坊記君子於有饋者弗能見注遺也古韻易家人叶遂饋

櫝

寅 徒谷切

匱也从木貴聲爾雅釋木據櫝詩皇矣傳據槓

賄 櫃也从木从貝貴聲一曰長爾雅釋詁二儥長也

灰 **穨** 禿皃从禿貴聲字亦作頹假借爲隤詩谷風維風及頹爾雅釋天焚輪謂之頹李注暴風從上下降謂之頹頹下也毛詩傳風薄相扶而上疑下脫曰頹二字長笛賦風迴飄而將頹注落也又鼓記檀弓頹乎其順也注順皃史記河渠書水頹以絕商顏瓚曰下流曰頹又雙聲連語洞簫賦頹唐遂往注隕墜皃

痕 **鬒** 髮也从髟貴聲與髢略同方言四幰頭其偏者謂之鬒帶廣雅釋詁四鬒也按敛其髮曰鬒敛之而盤之盤之而譬之既成曰髻

隊 **憒** 亂也从心貴聲漢書息夫躬傳憒眊不知所爲注心亂也王莽傳憒眊不明楚辭逢尤心煩憒兮意無聊廣雅釋訓憒憒亂也亦重言形況字

隊 **潰** 漏也从水貴聲緒本亦決也蒼頡篇潰旁決也水經河水注不遵其道曰潰亦曰濆吳都賦濆紅泮汗注謂直望無涯也海賦沸濆渝溢注亂流也高唐賦濆淡淡而並入注水相交過也轉注荀子議兵當之者潰注壞散也左文三傳凡民逃其上曰潰周書作雒殷大震潰又詩谷風有洸有潰傳潰憤怒也假借爲遂爲竟詩召旻草不潰茂傳遂也箋云當作竟小旻是用不潰于咸傳遂也又爲殨

隊 **闠** 市外門也从門貴聲市墻曰垣亦作闠廣雅釋室闠道也西京賦通闠帶閎注闠中隔門也蜀都賦閩闠之喪注市外內門也

潰河通傳亂也古讀

詩谷風叶潰肄悸

隊 **聵** 周禮瘍醫掌腫瘍潰瘕金瘍折瘍之祝藥素問五常政大論分潰瘕腫注瘍也又爲憒詩召旻無不潰止箋亂也又重言形況字召旻潰

卦 **聵** 生而聾也从耳貴聲或从聑聲又緒本或从豪聲晉語聾聵不可使聽注生而聾曰聵聵注周書芮良夫

聑乃聵碣石注陽不聞也

寘 **匱** 匣也从匚貴聲字亦作櫃俗作櫃漢書司馬遷傳石室金匱之書莊子胠篋將爲胠篋探囊發匱之盜楚辭謬諫玉與石而同匱今暬命藏瑋石於金匱今假借爲潰禮記月令則財不匱注之也詩既醉孝子不匱傳竭也漢書昭帝紀注匱盡也又爲遺賈爲饋廣雅釋詁二匱加也古

韻詩既醉叶匱類左成九叶蒯悖匱

隊 **繢** 織餘也从糸貴聲調機尾也機頭曰紝皆可系物漢書東方朔傳狗馬被繢罽假借爲會考工畫繢之事禮記禮運疏初畫曰畫成文曰繢曲禮飾羔鴈者以繢深衣衣純以繢玉藻繒布冠繢緌周禮司几筵蒲綴繢純巾車勒面繢總廣雅華蟲作會鄭本作繢字

亦以繪爲之別義神女賦注引蒼頡篇繢以綵色赤

灰 **隤** 下隊也从阜貴聲字亦作墯經傳亦以頹爲之廣雅釋詁一隤下也又壞也二爰也易繫辭夫坤隤然示人簡矣馬注柔皃虞注安也孟作退陸董姚作安漢書食貨志固隤其土注謂下之也淮南原道先者隤陷注隤者車承或言敗蹟之蹟也轉注釋名陰腫曰隤氣下墜也假借爲顏連語詩卷耳我馬虺隤釋訓漢書蘇武傳注隤墜也歎逝風引韓詩章句隤猶遺也古韻詩卷耳叶崔隤嵬高唐賦叶隤追

凶二名凡凶之派皆衍凶聲 苦對切

隊 **凶** 兇 **兇** 鬼壞也一切經音義引說文坚土也从土㠯象形或从土兇聲爾雅釋言塊堛也儀禮喪服傳寢苫枕塊釋文土也莊子齊物論大塊噫氣文選張華詩大塊稟羣生注謂地也假借爲殰楚辭初放塊鞠兮當道宿按塊鞠病窮也又畔辭形況字穀梁傳五傳塊然受諸侯之尊疏安然也漢書陳湯傳傻湯塊然注獨處之皃東方朔傳魁然無徒荀子性惡傀然獨立天地之開用魁傀亦同

卦 **屆** 屇 行不便也从尸凶聲意與殽略同假借爲界爾雅釋言屆極也詩采菽君子所屆蔓靡屆究瞻卬靡有夷屆閟宮致天之屆

節南山君子如屆又爾雅釋詁殿至也孫炎云古屆字方言一注同按殿屆同意古者通用故亦以殿爲界也詩節南山不知所屆箋至也假禹謨無遠弗屆傳至也古韻詩節南山叶惠戾屆賦瞻卬叶疾屆小弁叶噣屆潸寐

隹三十九名凡隹之派皆衍隹聲 職追切

支 **隹** 鳥之短尾總名也象形與从人圭聲之佳迥別假借爲雖爾雅釋鳥隹其鳩鴀又爲雖廣雅隹鵻也雖隹一聲之轉又疊韻連語莊子山林之畏隹與鬼鄰同

支 **琲** 琲 石之似玉者从玉隹聲讀若維

支 **萑** 萑 **藿** 艸多皃从艸隹聲雚文从艸雚假借爲萑爾雅釋草萑薍薍注今江東呼小蘆爲薍郭璞注莊子地員蓷下于萑萑下于茅注茂蔚草也即今益母草

支 **唯** 唯 諾也从口隹聲廣雅釋詁一唯應也華嚴音義引書孔傳直曉不問曰唯禮記曲禮必愼唯諾又唯而起注恐辭唯恭于諾故禮父命呼唯而不諾左昭四傳號之曰牛曰唯釋文猶吟也史記太史公自序唯唯否否漢書東方朔傳伏而唯唯荀子大略惟惟而亡者謂也注聽從皃以唯爲之假借重言形況字詩敝笱其魚唯唯傳出入不制也箋行相隨順之皃韓詩作遺遺亦同又發聲之詞廣雅

釋詁三唯獨也易象傳唯君子爲能通天下之志禮記奔喪唯父母之喪注言唯著異也表記唯天子受命于天注當爲雖甘子性惡然則唯禹不知仁義法正注讀爲雖莊子庚桑楚唯蟲能蟲釋文本作雖接廣用惟雖字皆同否韻詩敵荷叶唯水

紙 **䧹** 動也从走隹聲字亦作踓廣雅釋宮䧹踊躍騰而狂趡良貴託名標識字左桓十七年公會鄫儀父盟于趡注魯地當在今山東兖州府泗水鄒縣之間

支 **誰** 何也从言隹聲按訶問之詞也過秦論陳利兵而誰何注誰何問之也易林無敢誰者詩墓門誰昔然矣爾雅釋訓誰昔昔也莊子天運不至乎孩而始誰注誰者別人之意也詩桑柔誰能執熱墨子尚賢以就爲之誰孰一聲之轉史記考武紀索隱河東人呼誰與祭同段借爲詳此謨字也公羊僖廿一傳注謀劫質請侯求其國聲訓釋名誰推也有推擇言不能一也

支 **睢** 寘 仰目也从目隹聲與从隹且聲之雎聲義迥別聲類睢瞪大視眾雎雎注仰目視皃也亦重言形況字段借疊韻連語南都賦方今天地之睢剌注喻亂也按猶乖戾又爲睢之誤字魯靈光殿賦厥狀雎盱張注質朴之形莊子萬言老子曰而雎雎盱盱而誰與居注跋扈之皃列子黃帝而雎雎而盱盱釋文司馬云睢南敘眞萬民睢

雎盱肹然注驩視之皃也易盱豫向秀注雎盱小人喜悅佞媚之皃也廣雅釋訓雎雎盱盱元氣也劇秦美新禮與天地未祛雎雎盱盱按雎盱者叠韻連語雎盱盱者又重言形況字此以聲爲義義不在字之从目也高誘聽視之訓失之又託名標識字中山經景山雎水出焉注音睢痘之痘則亦雎之誤字左成十五傳出舍于睢上注水名字亦作濉

支 **鵻** 雖 隹 祝鳩也从鳥隹聲或體单字今移置屮部鶵篆下爾雅隹其鵻以隹爲之注今鶻鳩方言八鳩其小者梁宋之間謂之鵻詩四牡騑騑者騅駱夫不也騅鳥之慤謹者南有嘉魚傳壹宿之鳥也左昭十七傳祝鳩氏司徒也注鵻鳩也鵻者鵯之誤字按孝鳥今之勃姑也亦曰楚鳩曰荊鳩曰鵖鳩鶻鵖鵻鵖所謂天將雨鳩逐婦者也又有善鳴而形小者蘇俗謂之水勃姑亦其屬也別義淮南說林烏力勝日而脈于騅禮注爾雅謂之神蒲蘇人謂之祝祝鷺時晨鳴人舍者鴝鳥皆畏之按爾雅鶵鵻鵻注小黑鳥鳴自呼江東名謂烏鳴此烏小于烏而能逐烏亦名騅札札誤爲礼因爲禮耳廣雅車埽鵻札也今又誤作鵻札又借爲雜廣雅騅鵻也按張用說文而誤許謂隼一曰騅字非謂騅有詩訓也又託名標識字詩大車傳黃騅也釋文本作黃疑篤之誤字崔誤爲萑因又爲隹騅耳

支 **雀** 隹會意依亦聲讀若鵲

支 **雕** 鷻 鷹 屬也从肉隹聲鍇本作尻也廣雅釋親聲謂之雕漢書東方朔傳連尻雕段借爲鄧漢書武帝紀汾陰雕上集注彼鄉人呼葵音如誰故轉而爲雕又爲臣水經汾水注雕亭類也又託名標識字武帝紀雕上注雕者以其形高起如人尻雕故以名

支 **椎** 鐓 所以擊也齊謂之終葵按終葵之合音爲椎考工玉人杼上終葵首疏終葵椎也後漢禰衡傳漁陽參撾注撾及鼗並擊鼓杖也以撾爲之轉注字林椎擊也三蒼椎打也史記張釋之馮唐傳五日一椎牛索隱擊之也爾雅釋訓辟拊心也注謂椎胷又素問刺熱篇三椎下開主胷中熱注脊節謂之椎又後漢度尚傳椎聲注獨皆也又史記周勃世家其椎少文如此集解椎不撓曲直至如椎漢書注謂樸鈍如椎也服虔曰訥鍾也應劭曰拙語爲椎段借爲耰匡謬正俗俗謂髮落頭禿爲椎又爲鍾實爲耰爲耰鉏尚書帝命驩兜石椎注讀曰錘按謂稱懸之權也聲訓釋名釋用器椎推也古詛國策秦攻邯鄲叶椎飛

支 **帷** **惟** **匡** 幬也在旁曰帷在上曰幕皆以布爲之从巾隹聲古文从韋聲按亡者隱也不从亡國之亡廣雅釋器帷帳也周禮幕人掌帷幕幄帟綏之事禮記曲禮帷簿之外不趨釋文幔也莊子漁父孔子逍遥乎緇帷之林轉注禮記喪大記帷之疏障也又君龍帷注在旁曰帷在上曰荒皆所以衣柳也詩氓漸車帷裳傳婦人之車也又論語非帷裳鄭注帷裳朝祭之服其制正幅如帷安陸

昭王碑文獻替帷扆帝座也又

支 **惟** 後漢郎顗傳注帷幄謂謀謨之臣也亦同

支 **顧** 出頰也从頁隹聲謂頷旁出向前蘇俗謂之充顧角

灰 **魋** 爾雅釋獸魋如小熊獯毛而黃注淺赤黃色俗呼謂赤熊連平山中有此獸此字从鬼隹聲大徐補入說文爲十九文之一按說文有从言魋聲字今補附于此段借爲椎漢書陸賈傳尉陀魋結箕踞服虔曰今兵士椎頭髻也又爲顧史記魋顏蚩鬌膝攣索隱顏皃魋何若魋梧然也以爲魁梧字失之又託名標識字論語桓魋其如予何按宋向戌之孫

灰 **崔** 高也从屮隹聲說文諸本並存之廙部崔也今據大徐本補入山隹聲諸本無此篆按與厜隹字皆同字又作磪爾雅釋山石鼎土謂之崔鬼詩卷耳陟彼崔嵬傳土山之戴傳山巔也南山崔崔傳高大皃按崔嵬亦疊韻連語楚詞涉

江冤切雲之崔嵬西都賦崔嵬扈構琴賦確嵬岑嵓西狄頌刻峊確嵬假借爲摧讚鳳別碑肝確意悲又疊韻連語漢書廣川惠王越傳日崔隤時不再注猶言蹉跎也又雙聲連語上林賦崔錯癹骫注交雜也又單辭形況字莊子大宗師崔乎不得已乎向注動皃簡文注速皃又託名幖識字齊丁公子食采于崔後以邑爲氏在今山東濟南府古韻詩南山叶崔綏歸懷

賄 **陮** 陮隗高也从𨸏隹聲按即崔嵬之或體今附于此

灰 **𢈇** 屋從上傾下也从广隹聲

隊 **碓** 舂也从石隹聲舂以手碓以足舂掘地爲臼木爲杵碓則以石後世又有水碓水磑方言五碓機謂之梴注機梢按碓上主發之機也假借爲椎周禮鼓人注圜如碓頭

支 **騅** 馬蒼黑襍毛也从馬隹聲爾雅釋畜蒼白襍毛騅詩駉有騅有駓傳同大荒東經三青馬三騅漢書項籍傳駿馬名騅假借託名幖識字爾雅釋言菼騅也注草色如騅在青白之閒今按騅當爲萑之誤字萑誤作隹因又誤借騅也

支 **惟** 凡思也从心隹聲爾雅釋詁惟思也又謀也詩生民載謀載惟漢書韋賢傳不惟履冰翟義傳惟經藝分析經傳亦以維爲之

假借爲雖漢書地理志惟甾其道又發聲之詞魯語師尹惟旅注陳也呂覽知分予惟之矣注宜也東京賦卜惟洛食注有也東征賦惟孟永初之有七分注是也呂覽義賞不失君臣之禮者惟赦注獨也又予惟士無田注辭也廣雅釋詁四惟詞也經傳亦以維以唯爲之又左定六年小惟子釋文本作帷古韻詩生民叶惟脂

佳 **淮** 淮水也出南陽平氏桐柏大復山東南入海从水隹聲出今河南南陽府桐柏縣桐柏山經安徽至江蘇清河縣合于河經安東縣至雲梯關入海爾雅江淮河濟爲四瀆書禹貢淮夷蠙珠暨魚馬注二水名周禮職方氏其浸淮泗司農注或爲睢夏小正元雉入于淮爲蜃唐扶頌匯夷來降以匯爲之假借爲雒左昭十二傳有酒如淮又爲淫之誤字尚書大傳淮雨注暴雨之名也又託名幖識字周書王會祝淮氏榮氏次之注二祝氏之官也又海內東經汝水入淮極西北注淮極地名聲訓春秋說題辭淮者均其勢也廣雅淮均也淮均雙聲釋名淮圍也圍繞揚州北界東至海也古韻左昭十叶淮泜師

支灰 **推** 排也从手隹聲倉頡篇推軵也前也墨子小取推也者以其所不取之同於其所取者予之也詩雲漢則不可推傳去也禮記祭義推而放之東海而準公羊定四傳推刃之道也莊子天運孰居無事推而行是淮南脩務與物推移轉注禮記儒行下弗推注猶進也舉也公羊昭三十一傳於是推而因之也注猶因也假借爲惟爲揣按管子海王受人之事以重相推注猶度也太元元圖馴幽推厤注謀也後漢馮緄傳注推步謂推究日月五星之度昬旦節候之差淮南本經可以厤推得也注求也說林類不可必推注猶知也又爲摧夏小正抵蚳傳抵猶推也又託名幖識字左傳介之推琴操作介子綏古韻詩雲漢叶推雷遺摧禮記儒行叶稽楷推

支 **婎** 醜也从女隹聲字實與催同假借疊韻連語說文姿婎恣也按即暴戾恣睢字

支 **維** 車蓋系也从糸隹聲廣雅釋詁二維係也楚辭天問斡維焉繫轉注周禮節服氏維王之大常注維之以縷又儀禮大射儀中離維綱注侯有上下綱其邪制躬舌之角者爲維左昭十傳居其維首疏綱也管子禁藏法令爲維綱又爾雅釋水諸侯維舟李注中央左右相維持者曰維舟又詩白駒縶之維之傳繫也公羊昭廿五傳牛馬維婁注繫馬曰維又廣雅釋言維隅也秦策其寍于太山四維淮南天文東北爲報德之維也注四角爲維西京賦振天維又太元達蒼木維流注枝枚垂皃也又周禮大司馬以維邦國注猶連結也易隨乃從維之虞注兩係稱維假借爲惟詩維天之命韓詩念也史記三王世家維者度也念也秦楚之際月表維萬世之安又爲雍之誤字周禮職方氏其浸盧維注當爲雷雍又發聲之詞爾雅釋詁維侯也詩板价人維藩烈祖維民所止長發濬哲維商荀子子道非維

下流水多邪與用惟唯字皆同又託名幖識字爾雅太歲在己曰屠維淮南高注屠別維離也史記作祝犂亦同又疊韻連語大荒南經赤水之東爰有委維注即委蛇也古韻詩節南山叶氏維毗迷師桑柔叶資維階采菽叶維葵膍戾素問至眞要大論叶維歸知

寘 **蜼** 獸如母猴卬鼻長尾从虫隹聲其鼻向上雨即自縣樹以尾塞鼻尾長數尺中山經鬲山多猴蜼海外南經狄山爰有蜼豹西山經崦嵫之山有鳥焉蜼身或曰一名狖即許書之貁江賦迅蜼臨虛以騁巧注狖也謎又南異物志說狖如此假借爲雖周禮司尊彝祼用虎彝蜼彝先鄭讀爲蛇或讀爲隼後鄭以爲禺屬按讀爲隼是也雖孝謹之鳥蜼不見于他經不必泥雖鳥皆禽虎蜼皆獸

支 **錐** 銳也从金隹聲釋名釋用器錐利也淮南兵略疾如錐矢注金鏃翦羽之矢也轉注後漢樊準傳注錐刀喻小事也

紙 **蓶** 蓶菜也从艸唯聲王篇似烏韭而黃假借爲芄後漢馬融傳蓶蔰䔧熒注草木花初生

篠 **鷕** 雌雉聲也从鳥唯聲詩匏有苦葉有鷕雉鳴釋文引字林于水反傳寫誤水作小因有今讀射雉賦雉鷕鷕而朝雊按鷕者狀其聲也古當用唯字後又加鳥耳古韻詩匏有苦葉叶瀰鷕軌中韻

支 **雖** 雖蟲也似蜥蜴而大从虫唯聲假借發聲之詞廣雅釋詁四雖詞也禮記少儀雖請退可也疏假令也易象傳雖凶居吉疏雖

考與夸之鮮又少儀雖有君賜注或爲唯僞五子之歌雖悔可追釋文本作睢按用唯睢字亦同或曰雖字从唯虫聲商詞也存參

厥 讛 讛 譁也从言雖聲

厥 濰 濰 深也从水崔聲詩小弁有濰者淵傳深皃段借爲摧後漢崔駰傳王綱濰以陵遲注猶摧落也西征賦名節濰以喪落注壞皃又單辭形況字韓詩新臺有濰傳鮮皃弔魏武帝文指季豹而濰焉注泣涕垂皃又舞賦濰似攏折注折皃又託名標識字水經鍾水注濰水即佳水也又雙聲連語字亦作璀洛神賦披羅衣之璀粲兮注衣聲遊天台山賦琪樹璀璨而垂珠注珠垂皃魯靈光殿賦汩璀

以璀璨注衆材飾皃又下弗蔚以璀錯注衆盛皃

厥 摧 摧 擠也一曰捐也一曰折也从手崔聲詩死矣摧之林之傳莖也楚辭憂苦折鋭摧矰注摧挫也轉注詩北門室人交偏摧我傳阻也箋刺談之言韓詩字作謮易晉如摧如廣注憂愁也釋文退也繁陽令楊君碑哀今摧傷郭究碑萬夫滲摧字亦作慛廣雅釋詁一慛憂也釋訓慛慛悲也又釋詁三摧推也素問五常政大論其變振法摧拔注謂仆落皃倕疊韻連語史記司馬相如傳摧嵬崛崎郭注皆隆屈貌折皃按猶崔嵬也又發聲之詞爾雅釋詁摧至也方言一摧至也楚語也廣雅釋詁三謮就也詩雲漢先祖于摧傳至也箋當作

嶊崔也東京賦五精帥而來摧又太元元圖摧上萬物注極也舌謂詩北門叶遺推鴟鴞叶桋雲漢叶推雷遺摧與語叶虺摧

厥 催 催 相擣也从人崔聲引詩室人交徧催我按即摧之或體今系于此侯成碑鴻儀催雾金廣延毋紀產碑五內催碎

脽 縗 縗 箸衰于竿耳也从糸崔聲通俗文織縗謂之縗

脽 匯 匯 器也从匚隹聲段借爲回書禹貢東匯澤爲彭蠡傳迴也鄭注周也又爲費按廣雅釋詁一匯大也

厥 蘀 蘀 萑也从艸擇聲字亦誤作薄詩中谷有蘀傳脫也釋文本作萯韓詩傳蒌蔚也爾雅釋草萯萯注葉似荏方莖白華華生節間又名益母李巡曰臭穢草也按萯與蘀皆蘀之同聲蒌蔚者蘀之合音臭穢又蒌蔚之轉語也段氏改萯爲萑以合毛傳其實萑蘀亦各字知萯蘀皆蘀之同聲段借無煩改字耳

支 濰 濰 濰水出琅邪箕屋山東入海兗州浸也从水隹聲禹貢淮濰其逍左襄十八傳東侵及濰出今山東沂州府莒州箕屋山即覆舟山至萊州府昌邑縣東北竟入海曰淮河淮濰本同聲也周禮職方氏兗州其浸盧維以雒爲之則讀爲雷雖謂雷夏雖水也濰水則在東昌府濰州南澤縣平地未時已涸

揣四名、凡揣之派、皆衍揣聲 初委切

紙 賀 揣 揣 量也从手从耑會意按耑者高也方言十二度商曰揣廣雅釋詁一揣度也方言十三揣試也字亦作敹左昭三十二傳揣高卑孟子不揣其本而齊其末轉注論衡逢遇催主調說以取尊貴是名爲揣鬼谷子摩內符者揣之主也注所以度其情藁素策爾練以以爲揣摩注定也漢書陸賈傳生揣我何念翟方進傳方進揣知其指注謂探求之淮南人間規慮揣度注商量高下也段借爲啜易頤厥京房本覩我揣顧廣雅釋詁一揣動也或曰借爲忪釋訓揣抌揣抌也亦雙聲連語猶惴與之疊韻連語也又爲劉廣雅釋詁三揣除也又爲摧老子揣而銳之顧注裁也

寘 瑞 瑞 以玉爲信也从玉耑省聲周禮典瑞掌王瑞玉器之藏注符信謂栺信躬殺藩也周禮小行人成六瑞孟王所用鎮圭也禮記禮器以圭爲瑞轉注廣雅釋言瑞符也左哀十四傳司馬請瑞焉注符節以發兵又蒼頡篇瑞應也信也周禮大祝五曰瑞祝司農注逆時雨宜風旱也論衡指瑞異物見則謂之瑞東京賦總集瑞命又左襄九傳信者言之瑞也注符也又爾雅釋器璧瑞也詩大東鞙鞙佩璲字亦作璲又爾雅釋器鞙瑳也注即佩王之組所以連繫瑞玉者字亦

賀 先 揣 揣 簞也从木耑省聲段借爲揣一曰度也又爲剸一曰剟也別義太元難狂焉揣木注差也

哀 惴 惴 憂懼也从心耑省聲廣雅釋詁一惴憂也漢書南越傳人皆惴恐又詩黃鳥惴惴其栗爾雅釋訓惴惴懼也莊子齊物論小恐惴惴李注小心兒亦重言形況字段借爲遹孟子吾不惴焉丁公著音義作遹是也形之譌又雙聲連語莊子胠篋惴耎之蟲釋文耎足也蟲也賈喘喓字亦作蝡釋言莊子齊物論叶惴耎

及二名、凡及之派、皆衍及聲 楚執切

支 及 及 行遝也及人也象人兩匕有所隨之形詩南山雉朝飛鰥鰥玉篇引作及及按亦重言形況字。

隊 退 退 卻也从彳从日从夂會意又亦聲一曰从彳从及从日聲或从彳內聲古文从辵从日从及儀禮聘禮賓三退負序注三遝也鄉射禮主人少退注猶少卻也禮記玉藻侍坐則必退席注謂考則也易說卦傳巽爲進退又廣雅釋詁二退歸也儀禮士冠禮主人退注去也詩碩人大夫夙退傳退也禮記少儀朝廷曰退燕遊曰歸左宣十二傳遲思稍過轉注廣雅釋詁二退

滅也周禮小司寇以圜土聚而教罷民不能改出圜土者三年不齒又不能改出圜土者加明刑又不能改反於圜土者不得出三年不齒又不能改則殺之注猶損益也詩羔羊退食自公箋謂減膳也又楚語夫子陵位則退注讓退也賈子道術功遂自卻謂之退又賈語雖欲有退注改悔也又吕覽仲夏退嗜慾注止也段借爲久說文一曰行遲也方言十二退緩也禮記曲禮退讓以明禮又單辭形況字楦弓文子其中退然如不勝衣注柔和皃或作妥聲訓釋名釋言語退隤也古韻詩兩無正叶退遂痒諄退易大壯叶退遂利

綏二名、凡綏之派皆衍綏聲　息遺切

支

綏 車中把也从糸从妥會意廣雅釋詁訓之綏儀禮士昏禮授綏注所引以升車者禮記少儀負良綏君升所用又以授綏升及曲禮取貳綏僕升所用左哀二傳子良授太子綏論語必正立執綏漢書司馬相如傳繆繞玉綏注郎今所謂采擾垂繒者也段借爲妥爾雅釋詁綏安也廣雅釋言綏撫也書禹貢五百里綏服詩檿木福履綏之夏小正綏多女士漢書燕剌王旦傳北州以妥正作妥或曰皆本字之轉注亦通又爲綏禮記明堂位夏后氏之綏注謂注旌牛尾于杠首所謂大麾曲禮武車綏旌王制天子殺則下大綏周禮夏采以乘車建綏復于四郊又詩譜奕淑旗綏章箋謂本字失之又爲隋儀禮少牢禮上佐食以綏祭禮記曾子問不綏祭不配又爲垂

衰四名、凡衰之派皆衍衰聲　所追切

支

衰 艸也械也材理全白無赤心者爲白棱从木棱省聲可爲矛戟秘爾雅械白棱注小木叢生有刺字亦以棱爲之

支

衰 艸雨衣也秦謂之蓑从衣秝象形古文上象笠中象人頭从歌

衰 艸下垂皮形字亦作蓑按亦名稿穅見齊語其非草者謂之不衰城也謂以草覆城管子禁藏彼裁以當鐶鐫注兩衣又西山經三危之山有鳥焉其狀如梟而人面虎爪善笑名曰狡注下垂皃按貫借爲襞積字重言形況字段借爲襞積素問瘧論襞則氣復反入注謂病衰退也又左襄廿九傳其周德之衰乎注小也鼓樂序昔周道衰微頌聲寢缺淮南泰族乘我而流注下也主術年衰志惛注老也吕覽去私人之老也形益衰注肌膚消也楚辭涉江年既老而不衰注解也又太元眾兵衰衰注瘦癉之皃亦重言形況字又爲縗左桓二傳有等衰注殺也襄廿五傳自是以衰注差降也昭三十二傳遞速衰序齊語相地而衰征注差也管子地員凡彼草物有十二衰注謂草上下相重大也或曰此義如編衰之上下長短有叙則爲本字之轉注亦通又爲稂儀禮喪服記凡衰外削幅裳內削幅左襄廿三傳杜衰冒絰禮記儒弓衰與其不當物也釋訓後漢郭丹傳注絰之言實衰之言摧言實摧痛於中也古韻禮記檀弓叶絰衰論語微子叶衰追皆于七臣七主叶衰闕荀子成相叶衰歸果懷文子符言叶衰威非危殘

支

衰 秦名屋椽也周謂之桷齊魯謂之桷从木衰聲或曰圜曰椽方曰桷爾雅釋宮桷謂之榱左襄三十一傳棟折榱崩孟子憮題數尺注榱題屋霤也苟子哀公仰視榱棟淮南主術脩者以爲櫚椽注穩也漢書司馬相如傳華榱璧璫楊雄傳炕浮柱之飛榱令晉灼曰榱音衰聲訓釋名榱在穩旁下列衰衰然垂也

支

痕 滅也从疒衰聲按本訓爲病減轉注爲凡減損消退之稱經傳皆以衰爲之

縗 喪服衣也長六寸博四寸直心从糸衰聲字亦作縗按前曰衰後曰負服左右有辟領經傳亦以衰爲之儀禮喪服斬縗裳注

凡服上曰衰下曰裳又記齊衰四升有半左襄十七傳晏嬰麤縗注縗在胷前襄三十一傳三易縗聲訓釋名三日不生者成服曰縗縗推也言傷推也儀禮喪服釋文縗之言摧也所以表中心摧痛

紙

水 準也北方之行衆水並流中有微陽之氣也其文卽坎卦聲作春秋元命苞水之立字兩人交一以中出者爲水一者數之始兩人譬男女言陰陽交物以一起也此俗書譌說白虎通五行水者盛陰者也淮南天文積陰之寒氣爲水易說卦傳坎爲水書洪範五行一曰水左昭十七傳水火之牲也昭九傳火水如也管子水地水者地之血氣如筋脈之流通者也洪範五行傳厥罰恒寒注聽曰水按淮南天文水曰內景水內明故聽屬水漢書魏相傳注水爲智又左哲元傳凡平原出水爲大水又禮記曲禮水曰清滌段借託名標識字五緯辰星爲水星按其色黑暗故名于七曜及凡恒星中體最小在日之下月之上第八重天去地中心九十一萬八千七百五十里附日而行或前或後一歲一周天見以二分二至其餘常伏日下也又列子說符注引古博經博法局分爲十二道兩頭當中名爲水壁卽說文水準也釋名水準也準平物也白虎通水之爲言演也陰化淳流施潛

行也古韻詩揚之水叶木弟般符叶哺水河水叶水隼弟管于彤勢解叶水至

紙 瘰 瘰癘 疾病也又癘疫也水聲讀若厲與从米之糲說文作瘰癘病者別廣雅釋詁一糲安也以糲為之實形誤字

紙 林 林 二水也闕今附于此

尸五名凡尸之派皆衍尸聲 式脂切

支 尸 尸 神像也象臥之形按禮士虞禮祝迎尸注尸主也孝子之祭不見親之形象心無所繫立尸而主意焉又記男男尸女女尸必使異姓不使賤者接使適孫婦不使孫妾也禮記郊特牲尸神象也注此尸神象當從主訓之言陳非也曲禮孫可以為王父尸儀禮特牲禮注尸所祭者之孫也祖之尸則主人乃父道公羊宣入傳注祭必有尸者節神也禮天子以卿為尸諸侯以大夫為尸卿大夫以下以孫為尸夏立尸殷坐尸周旅酬六尸爾雅釋詁尸宋也宋官也晉語董伯為尸又詩采蘋誰其尸之按女尸也轉注爾雅釋詁尸主也書康王之誥序康王既尸天子左襲廿七傳非歸其尸監也成十七傳殺老牛莫之敢尸禮記表記近而不諫則尸利也戰國策然為鶏尸好為牛從又後漢梁冀傳尸官注猶尸祿也段借為屍易師或輿尸禮記曲禮在牀曰尸左隱元傳賵死不及尸晉語殺三卻而尸諸朝又後漢方術傳尸解注言將登仙假託為尸以解化也又為嗽爾雅釋詁尸陳也詩新父有母之尸饗左莊四傳楚武王荊尸陳古讀如申申尸雙聲又託名標識字詩鵲巢德如尸鳩西山經鳥多尸鳩注布穀類也或曰鵴鵴也方言廣雅以為即戴勝誤爾雅鴋鳩鵴鵴字亦作鴋聲訓禮記郊特牲尸陳也邱季彬禮統尸之為言也陳也又釋名既定死曰尸尸舒也骨節解舒不復能自勝敛也此當為屍之訓書韻詩楚茨叶尸歸遲私板叶懌毗迷尸屎棄資師

支 叩 叩 唸叩呻也五經文字引說文呻吟也从口尸聲詩板民之方唸字林噴內悲也唸叩者猶吟呻也存疑楚詞卜居喔咿嚅唲亦雙聲連語轉音楚詞卜居叶喔咿嚅唲

支 屍 屍 以寸者此俗隸謬說史記周公世家以其屍與之禮記曲禮在牀曰尸以尸為之段借為尸周禮大司樂冕出入則令奏肆夏

寘 紙 屎 屎 糞柄也从木尸聲或从尾聲與左形右聲之梶別梶收于糞既收則去其柄梶梢之時柄屎糞於架傍而貯之其架謂之橛廣雅釋言釋器屎柄也段借發聲之詞方言十曜屎怜也廣雅釋詁二曜屎敗也列子力命曜屎單至

紙 履 履 足所依也从尸从夂會意舟象履形尸聲古文从舟从足从页从頁按古曰舄曰履漢以後曰履今曰鞋此字本訓踐轉注為所以踐之具也易坤履霜履履虎尾謙卦傳履不處也詩生民履帝武敏歆東方之曰履我即分禮記玉藻履前所祭義禮者履此者也文王世子行不能正履表記處其位而不履其事左僖十五傳登臺而履薪焉又富四傳蚡我先君履之界文元傳履端于始疏步也晉語下武代履轉注釋名釋姿容履以足履之因以名之也小爾雅廣詁履具也廣雅釋詁履行也足謂之履方言四緣作之者謂之履儀禮圓履下曰履莊子讓王徙履杖黎而應門列子黃帝脫履戶外釋文皆云本作屨漢書鮑宣傳衣敝履空注猶屨也段借為禮詩長發率履不越爾雅釋言履禮也又為踐詩椒木屨綏之爾雅釋詁履福也釋言履祿也又為體禮記坊記履無咎言又為覩韓詩氓傳履幸也又託名螺誠字論語子小子履白虎通姓名湯名也聲謂易歸妹跛而履虎注禮也釋名釋衣服履禮也飾足所以為禮也古韻詩大東叶七砥矢履視泲行葦叶葦履體泥弟爾凡易歸妹叶嫗履詩檜木叶蘇履句中韻

豕二十三名凡豕之派皆衍豕聲 式視切

紙 豕 豕 彘也蜀謂其尾故謂之豕象頭足而後有尾讀與豨同今世字誤以豕為彘以彘為豕何以明之為豚环从豕蠶从彘

皆取其聲以是明之駿按三豕字皆當作豕三彘字許以代豕字避形近也古文亦象形與亥同字說卦坎為豕詩漸之石有豕白蹢傳豬也禮記曲禮承曰剛鬣犬獯曾子天圓豕曰饋食段借託名標識字莊子徐无鬼豕零也司馬注豕囊一名猪苓根似猪則古音易睽叶豕鬼何中韻

紙 彖 彖 豕也从互从豕讀若弛與彖字音義俱別按即豕之異體啄豚彖皆以為聲今系于此又古文豕當據蠶下古文補

寘 豢 豢 从畧也从人豕聲按入豕之舒散經傳皆以遂為之

支 豵 豵 艸木實豵豵也从生豕聲讀若綏按下彘之見

支 豷 豷 艸木華垂皃从艸豷聲按字實豷之或體今系于此白虎通五行豷者下也段借為綏甘泉賦鸞風紛其衙豷注綏也又疊韻連語甘泉賦蹶略豷拔注龍行之皃也又託名標識字周禮大師凡賓注長六寸八十一分寸之二十六淮南天文豷賓者安而服也則以倭為訓又豷賓五月也陰氣萎豷在下似主人陽在上似賓客也周語四日豷賓所以安靖神人獻酬交酢也以綏為訓注委豷柔皃也史記律書豷賓者言陰氣幼少故曰豷痿陽不用事故曰賓又太元元數應鍾生豷賓注豷也漢書律厤志豷

也則以假爲訓

隊 **喙** 口也从口彙聲各本作彙聲誤按蟲之口曰喙鳥曰咮禮記少儀羞首者進喙祭耳左昭四傳深目而豲喙爾雅釋畜黑喙騶虞書匈奴傳以推餓虎之喙又易說卦艮爲黔喙之屬漢書公孫宏傳跂行喙息注凡有口能息者也轉注莊子徐无鬼邶頠有喙三尺段借爲四方言二息秦晉之閒或曰喙又晉語余病喙注短氣皃詩縣維其喙矣傳困也字亦作㖞方言十二㖞傷也亦作瘣十三瘣極也古韻詩脈叶拔皃駾喙

佳 **喙** 恐恨也从心彙聲各本作彙聲誤古文亦从蚰从古文彙按汗簡引古文作㦰从希从蚰孟子以追蠡欲絕之皃也段借爲斄按孟子追蠡謂鐘隧斄拆也或曰追蠡疊韻連語猶毗劉剝落之意亦通方言六蠡分也楚曰蠡通俗文謬曰蠡漢書東方朔傳以蠡測海按一飽勞爲二故曰蠡字亦作蠡方言五注蠡歃勺也又爲贏東征賦諒不登樓而椓蠡兮又廣雅釋魚蠡蠃蝓也又爲羅尚書考靈曜取六須加三旁蠡順餘之注猶羅也又重言形況字楚辭情貿覽芷圃之蠡蠡注猶愍愍行列皃也又託名螺

支 **豕** 彘 **彖** 豕也从彑从豕彑豕之頭與尾相似凡从彑之字皆从此彖聲古文彖作㒳从希从蚰孟子以追蠡欲絕之皃也段借爲斄按孟子追蠡謂鐘隧斄拆也或曰追蠡疊韻連語猶毗劉剝落之意亦通方言六蠡分也楚曰蠡通俗文謬曰蠡漢書東方朔傳以蠡測海按一飽勞爲二故曰蠡字亦作蠡方言五注蠡歃勺也又爲贏東征賦諒不登樓而椓蠡兮又廣雅釋魚蠡蠃蝓也又爲羅尚書考靈曜取六須加三旁蠡順餘之注猶羅也又重言形況字楚辭情貿覽芷圃之蠡蠡注猶愍愍行列皃也又託名螺

寘 **遂** 亡也从辵㒸聲相近古文从辵求聲用未詳按許書列字次弟自訓亡不訓往但此義不見經傳愚按遂道也與術略同春秋演孔圖隧開階立遂宋均注道也史記蘇秦傳翕夫差於干遂索隱遂者道也字亦作隧蓋從辵隊聲詩桑柔大風有隧禮記曲禮出入不當門隧左襄十八傳連大車以載隧哀十三傳爲二隧當語具舟除隧莊子馬蹄山無蹊隧淮南兵略隧路亟傳注皆訓道也左昭十七傳盈其隧戾注出入道也廣雅釋室隊道也以隊爲之西都賦貨列隧分西京賦俯察百隧注列肆道也轉注爲水道周禮稻人以遂均水考工匠人廣二尺深二尺謂之遂注大閒小澮廣雅釋水溝坑也字亦作溝又爲郊外之道周禮遂人五縣爲遂注鄰里酇鄙縣遂猶郊內比閭族黨州鄉也書費誓魯人三郊三遂禮記王制不變禮之遂又爲水閒之道荀子大略溺者不問遂注水中可涉之徑也又爲地中之道周禮冢人以度爲邛隧注羨道也左隱元傳隧而相見注若今延道也僖廿五傳請隧弗許注闕地通路曰隧又爲人身血行之道素問調經論五藏之道皆出于經隧注潛道也故又爲進往通速之詞廣雅釋詁一遂往也又行也易大壯不能遂虞注進也禮記月令遂貿丑而不遂賈注猶達也晉語置而不遂

注從也尚書大傳三王慤然欲錯刑遂罰往行也淮南精神何往而不遂注通也周語而行以遂八風注猶順也段借爲穟遂者未穗成秀也故轉注爲生成長育之詞禮記月令百事乃遂注猶成也齊語儀姓不略則斗羊遂注長也漢書禮樂志根葉以遂注生也春秋元命苞威之爲言遂也注出也晉語遂威而遠權注申也又廣雅釋言遂育也禮記樂記氣衰則生物不遂史記樂書作育又爲家聲類遂從意也廣雅釋詁三遂竟也素問六元正紀大論請遂言之注盡也長發遂視既發篋偏也載梁襄十傳遂也僖四傳遂繼事也儀禮燕禮遂辛賢注猶因也左僖三遂伐楚注兩事之辭也詩蟋蟀上文于上之擾謂之隧注隧在敖中室而生光有似夫遂又爲遂與人去一以爲隧司農注謂車與深也堂辭天問遂古之初按遠也又爲隧漢書西域傳欽起亭隧北征賦登鄣隧而遂望兮又爲隊易震遂泥荀子儒效至共頭山隧非相莫青下隧又爲叛詩荊無正飢成不遂傳安也又爲揣異語以能遂疑討惡注決也又爲及遲也詩候人不遂其媾吠言既遂矣傳箋皆訓久也論語遂事不諫荀子禮論然而遂之則是無窮也注謂不時除也又重言形況字爾雅釋訓遂遂作也禮記祭義陶陶遂遂注相隨行之皃又單辭形況字詩芄蘭容兮遂兮按垂也又託名幖識字儀禮大射儀但決遂注射韝也以朱韋爲之著左臂所以遂弦也周髀算經二十都爲一遂注遂者竟也

卦 **類** 寘 **檖** 頭蔽類也从頁㒸聲左傳鬻太子剚檖以脅賄爲之疊韻連語

寘 **檖** 羅也从木㒸聲字亦作檖爾雅檖羅注今楊檖也實似棃而小酢可食詩晨風隰有樹檖傳赤羅也按如小棃圓而赤山東濟南有之段借爲檖廣雅釋詁三檖遠也又爲遂荀子禮論疏房檖須古顫詩晨風叶棣檖醉

寘 **隊** 從高隕也从阜㒸聲俗字作墜爾雅釋詁隊落也廣雅釋詁二隊墮也考工輪人股敝而軫不隊禮記檀弓退人若坏隊諸侯弔公羊文三傳死而墜也注隕地也又廣雅釋詁三墜失也左僖廿八傳隊其師注隕也書君奭乃其墜命晉語敬不隊命淮南說山愈于一人之隊注陷也石經論語殘碑未墜于地西狄頌數有頓覆賈隧之患皆以遂爲之段借爲自廣雅釋詁二隊陳也左文十六傳分爲二隊注部也襄十傳以成一隊注百人爲隊淮南齊俗龔于疎隊而擊之注軍二百人爲一隊漢書楊雄傳曲隊堅重又爲隧貫爲遂

穆天子傳于是得絕鈃山之隊注谷中險阻道也又爲洒左閔二傳䢛本敗犬戎于渭隊（古韻）詩桑柔叶隧類對醉悖（轉音）靈櫃𦜅氣叶冐歸外隧

隊 䃍 陊也从石㒸聲按卽隊之或體今系于此漢書天文志星䃍至地則石也漢書敘傳薄姬䃍魏

贊 檖 江中大船名从木㒸聲字亦作䑬越絕書檖溪城闔廬所置船宮也以檖爲之（轉注）方言九東南丹陽會稽之閒謂艖爲檖莊子秋水梁麗可以衝城司馬注小船也三國王朗傳注獨與老母共乘一檖皆與方言之檖爲小艑同又曹植盤石篇呼吸吞船檖（別義）廣雅釋器罝罟兒罟也其罟謂之檖

寘 旞 全羽曰旞从㫃遂聲或从遺聲按竿首飾有犛牛毛曰旄復以五采全羽注于上者曰旞其析羽者曰旌周禮司常道車載旞蓋象路也旞與旌卽常旂旝物旟旐七旗之加以羽旌者左襄十四傳范宣子假羽旄于齊是也天子所建齊私有之（聲訓）說文旞導車所以載全羽以爲允允進也旞允雙聲允者秕字也釋名全羽爲旞旞猶滑也順滑之皃也

寘 穟 禾采之皃也从禾遂聲或从艸詩生民禾穎穟穟傳苗好美也爾雅釋訓穟穟苗也（轉注）射雉賦𡁴挺穟之傾掉徐

注挺穟草埊也（古韻）詩生民叶旆穟

寘 邃 深遠也从穴遂聲小爾雅廣詁邃深也離騷閨中既邃遠兮招魂高堂邃宇（轉注）禮記玉藻前後邃延注言皆出冕前後而垂也又典引伊考自邃古注遠古也以邃爲之

寘 襚 衣死人也从衣遂聲春秋傳曰楚使公親襚春秋說題辭襚遺也廣雅釋詁四襚送也貨財曰賻車馬曰賵衣衾曰襚卽襲也禮記少儀敵者曰襚左文九年秦人來歸僖公成風之襚公羊隱元傳衣被曰襚注知死者贈襚（聲訓）白虎通襚之爲言遺也以饋爲訓禮記少儀疏襚者遂彼生時之意也以諧以稅爲訓

齊泰 祱 贈終者衣被曰祱从衣兌聲漢書朱建傳通奉百金祱鮑宣傳祱以衣衾按當爲襚之重文今附于此

寘 燧 塞上亭守熢火者从𨸏从火會意遂聲篆文从火隊聲亦作燧見說文爟篆下史記周本紀幽王爲熢燧正義炬字火也漢書司馬相如傳聞熢舉燧燔注燧積薪有寇則燔然之也按晝舉熢夜燔燧（轉注）左定四傳王使執燧象以奔吳師又西京賦升觴舉燧注火也（叚借）爲鐩考工輈人謂之鑒燧之齊注鑒燧取水火于日月之器也禮記內則小觹金燧注可取火于日大觹木燧注鑽火也左文十傳命夙駕載燧注取火者又世本造火者燧人因以爲名也

隊 䪢 齏也从韭隊聲細切者爲齏全物若䪢者爲菹通俗文淹韭曰齏淹薤曰䪢

寘 鐩 陽鐩也从金隊聲經傳皆以遂以燧爲之司烜氏掌以夫遂取明火于日禮記內則小觹金燧釋文火鏡也

矢十七名凡矢之派皆衍矢聲 式視切

紙 矢 弓弩所發矢也从入象鏑括羽之形古者夷牟初作矢或曰少皞子般爲之考工矢人爲矢周禮司弓矢掌六弓四弩八矢之灋八矢者枉絜殺鍭矰茀恆痺也廣雅釋器矢箭也易噬嗑得金矢解得黃矢太元唐注兵而飛者矢也又齊策疾如錐矢注小矢也又禮記少儀侍投則擁矢大戴記投壺矢以柘若棘無去其皮大七分（轉注）廣雅釋詁三矢直也詩小東其直如矢又釋詁一矢正也太元養得一矢夫（叚借）爲陳實爲敶敶从陳聲陳从申聲申矢一聲之轉猶尸中一聲之轉也爾雅釋詁矢陳也書序皋陶矢厥謨詩大明矢于牧野卷阿以矢其音左隱五傳公矢魚于棠又爲敎矢敎雙聲詩江漢矢其文德傳施也爾雅釋詁矢弛也法言五百聖人矢口而成言又爲誓爾雅釋言矢誓也詩柏舟之死矢靡它考槃永矢弗諼論語夫子矢之又爲菌史記廉藺傳三遺矢矣莊子人閒世夫愛馬者以

筐盛矢又爲盭太元戾敎生相矢注乖也（聲訓）釋名矢指也言其有所指向迅疾也（古韻）詩車攻叶佽矢柴句中韻吉日叶矢兕醴大東叶七砥矢履視涕易噬嗑叶胏矢

𡰥 此古文矢字㨿兒篆說解補按又从尸聲爾雅釋詁𡰥陳也廣雅釋詁二𡰥陳也皆卽古文矢

紙 芺 芺菜也从艸矢聲

紙 雉 雉有十四種盧諸雉喬雉鳪雉鷩雉秩秩海雉翟山雉翰雉卓雉伊洛而南曰翬江淮而南曰搖南方曰𨿽東方曰甾北方曰稀西方曰蹲从隹矢聲古文从弟聲駿按爾雅言鷂疑首曰鷂雉當依說文作盧諸雉也鷂郭注合爲一亦當從說文分爲二惟絕有力奮說文不數以與雉羊屬同爲通名疑亦當數此爲十五雉而鷸素質五采鷸青質五采則許引文不備也尚書大傳雉者野鳥韓詩章句雉耿介之鳥也易說卦離爲雉謂其有文章禮記曲禮凡摯士雉謂其守介節交有時別有倫也虞書三帛二生一死爲其不可生服也漢書五行志雉者聽察先聞雷聲故月令以紀氣禮記曲禮雉曰疏趾（轉注）公羊定十二傳五堵而雉左隱元傳都城過百雉注三堵曰雉考工匠人王宮門阿之制五雉注長三尺高一丈按方丈爲堵版廣二尺長一丈是五版而堵三堵而雉也鳥飛多

中度故以雉名字亦作埃太元閼閉黃埃又釋名屈頭閉氣曰雉縛如雉之爲也假借爲殪周禮雉氏掌殺草又爲徯左昭十七傳五雉爲五工正夷民者也服注雉者夷也方言六雉理也按謂平治之又爲敵爾雅釋訓雉陳也雉陳一聲之轉與尸矢同又託名標識字禮記明堂位雉門天子應門周禮閽人注雉門三門也文選列薪雉于林潘郎辛夷香草也聲訓春秋感精符雉之爲言弟也舌韻楚詞天問叶底雉詩匏有苦葉叶濟雉鉤中韻

齊 **㚔** 豕也後曉發謂之豵从豆矢賢从二七聲足與鹿足同按象形說者北方之牲也魯孟武伯名彘子淩按以相爲雠也鬻注西山經竹山有獸焉名曰彘彘注猖也吳楚呼爲豬猪漢書五行志以爲人豬假借託名標識字周語乃流王于彘注晉地古韻荀于成相叶蔽紕制武

齊 **医** 盛弓弩矢器也从匚从矢會意矢亦聲齊請兵不解医今本以翳爲之廣雅釋器医矢藏也

支 **㚔** 未定也从匕从疑疑亦聲按古文矢字經傳皆以疑爲之而本字廢置不用

齊 **雜** 除艸也从艸雥聲明堂月令曰季夏燒薙按禮記月令燒薙行水注謂迫地芟草也周禮雍氏注謂如鄭小兒頭之髮書或作

夷左隱六傳芟夷薀崇之亦以夷爲之

齊 **璃** 劍鼻玉也从王离聲漢書王莽傳欲獻其璃耳注劍鼻也按字亦作瑹从彖聲非从彖聲也注謂傳寫者訛以球非誼耳不知瑹瑹各字

齊 **毀** 缺也从殳医聲一曰燬也一曰病支 **毀** 壞也又爲分石鼓文汧殹沔又爲翳方言十一殹幕也 **翳** 華蓋也从羽殹聲君之乘輿以羽飾車蓋所謂羽葆幢也淮南外物西經夏后啟左手執翳轉註禮記月令畢翳羅網注射者所以自隱也管子小匡兵不解翳注所以蔽兵謂爲盾之屬按借爲医字注失之又方言六翳愛也十三掩也廣雅釋詁二障也韻集翳目病也字變作瞖江賦漂之以翠翳注草之翳蕾也字變作翳周語是去其蔽而翳其人也注猶屏也一曰蔽也楚語從過而翳諫注鄭也離騷召神翳其備降兮恐恩石嵯峩以翳日注蔽也甘泉賦翳華芝注隱也西京賦翳雲芝注覆也假借爲殪爾雅釋木蔽者翳郎詩皇矣之其蓄其翳傳自斃爲翳也韓詩作殪郭注爾雅失之按或神或楹凡槃皆曰翳又盤龍連結蔽翳兒陰翳兒廣雅釋訓增翳暗蔽也又重言形況字張景陽詩翳翳結繁雲注曖也又託名標識字海內經翳鳥注鳥屬也詩譜堯時有伯翳者翳益一

聲之轉轉音詩皇矣叶翳柄

齊 **鷖** 鳧屬从鳥殹聲詩鳧鷖傳鷖鷗也一名水鴞生卵荷葉上雄卽雨雅之鵜沈鳧也郭義離騷駟玉虬以乘鷖兮注鷖皇別名後漢班衡傳注九疑山有五采之鳥名曰鷖按山海經作鷖假借爲緊周禮巾車彫面鷖總故書正作緊青黑色貂也

卦 **癈** 劇聲也从疒殹聲按疾病呻吟之聲 **㾜** 小黑子也从黑殹聲古謂之黵子今謂之痣

齊 **黵** 謂之黵子今謂之痣 **殹** 毀也从女殹聲孟子反其旄倪注顓小緊倪者也按緊倪雙聲連語猶言嬰兒也禮記檀弓嬰兒失其母注嬰猶鷖彌也釋名釋長幼緊是也言是人也婗其啼聲也按緊婗皆小兒學語聲周禮巾車故書彫面緊總司農注青黑色以縞爲之殹借爲緊說文敝衣也按猶弓矢衣之爲医又爲医廡雅釋詁一緊至也又發聲之詞左隱元傳緊我獨無倫五傳惟德緊物周語豈緊多寵吳語緊起死人而肉白骨也注是也詩雄雉

自詔伊阻兼葭所謂伊人東山伊可懷也用伊亦同又左襄十四傳緊伯父是賴服注蒙也謂借爲緊非是

墅 土處埜也从土殹聲

紙 **癸** 兵也象形癸文从鐵省矢聲戴氏侗曰古鼎文作癸按卽殘字三終乔也因爲借義所專復加戈傍假借託名標識字禮記月令其日壬癸虞書幸壬癸甲又以紀年紀月爾雅太歲在癸曰昭陽月在癸曰極說文冬時水土平可揆度也冢水從四方流入地中之形又犬一經曰癸承壬象人足揣文从癶矢聲周伯琦曰象二木交錯度地取平與準同意六書正義曰以足步量地也从癶矢會意矢者以近度遠六書統曰水王之盛也亦象水縱橫于木根莖之形古文作癹此意自壬而變眾說皆失之又左哀十三傳呼庚癸乎注北方之水素問上古天眞論二七而天癸至左傳衛石癸字甲父鄭印癸字子柳聲訓吏記律書癸之爲言揆也白虎通癸者揆度也釋名釋天癸揆也揆度而生乃出土也太元元數注癸取其揆然向前芽也

支 **戣** 周制侍臣執戣立于東垂兵也从戈癸聲按卽癸之後製字今系于此書顧命一人晃執戣傳幾瞿皆戟顧鄭注蓋今三

鋒矛按西京賦駿騤奔觸以駿爲之言軌利兵奔而觸之也舊注駿騤走皃失之

支 葵 蘂葵也从艸癸聲爾雅蕍蒯葵注狀似之滑又芹楚葵今水芹菜廣雅蕳芹鳧葵也今尊菜許書所說當即三者之大名而詩七月烹葵及菽儀禮士虞禮記夏用葵周禮醢人其實葵菹疑粵指蒉葵其二則經傳稱芹稱菲也轉注爾雅肩戎葵注今蜀葵也廣雅荊葵也似蓾葵而小又蘇葵也今之秋葵向日者左成十七傳葵猶能衛其足又爾雅蕨鼠葵注承露也疑即今之西番蓮又廣雅地葵地膚也今藥品之地膚子此五者皆不得爲菜假借爲揆爾雅釋言葵揆也詩采菽天子葵之板則莫我敢葵又爲椎考工玉人杼上終葵首按連語也終葵之合音爲椎又託名標識字左傳殷民七族終葵氏又殷八族終葵邱齊地在今山東青州府臨淄縣西北韻詩板叶惰畀遂戾屎

齊 睽 目不相視也从目癸聲廣蒼睽目少精也易序卦傳睽者乖也稽康卦傳睽外也漢書五行志睽孤見豕負塗注睽孤乖刺之意也左僖十五傳歸妹之睽注乖離之象莊子天運下睽山川之精假借疊韻連語魯靈光殿賦顲顬顩而睽注張目皃又雙聲連語西京賦睽睽猋猋旋回注睽睽驚走皃睽姑廣雅釋草藸薪王瓜也字亦作藦

支 鄨 河東臨汾地即漢之所祭后土處从邑癸聲在今山西平陽府太平縣水經汾水注鄨邱故漢氏之方澤也澤中有方邱故謂之方澤鄨邱也漢書武帝紀汾陰睢上以脽爲之

真 陖 左右兩旁也从人癸聲按蘇俗謂之門雞眼疑睽後二象說解當互易睽者兩人之目神不相屬睽者一人之目神不相貫

支 騤 騤騤也馬行威儀也从馬癸聲詩采薇四牡騤騤傳彊也桑柔傳不息也按亦重言形況字字亦作揆吳都賦狂趭獷揆注壯勇皃假借爲揆悉民叶騤揆齊

真 僛 僛僛流川注通流疑許歸葵柔叶騤葵聚

支 溪 溪谿溪谽深水處也从水癸聲爾雅溪陘流川注通流疑許讀陘爲脛讀潰爲深與郭異也說文錯本作流水處

支 闋 闋事已閉門也从門癸聲莊子人閒世瞻彼闋者虛室生白吉祥止止轉注廣雅釋詁四闋亡也詩節南山俾民心闋傳息也機論大射儀樂闋注止也呂覽古樂投足以歌八闋注終也史記留侯世家歌數闋案隱謂曲終也左莊元注喪制未闋假借爲缺字爾雅釋言馬回毛在背闋廣雅與上陽方爲釀語也

齊 睽 耳不相聽也玉篇廣韻引說文有此字姑附于此按形即睽之誤文義即睽之轉注不則亦睽之或體也

紙 揆 度也揆六書故引唐本說文訂从手癸聲易繫辭傳初率其辭而揆其方廣雅揆揣也揆七同也孟子其揆一也離騷皇覽揆余于初度兮爾雅釋言揆度也發訓說文揆葵也猶爾雅葵揆也吳楚之外凡無耳者謂之聽耳爲盟从耳關聲按方言聽其言聽者老秦晉中土謂婿耳者聑也廣雅釋詁三聽聲也說文遺聲一訓殆以聑字當之盟者聑之誤字也

點 聽 聽聽聽六聲之邑者秦晉之閒謂之聽吳楚之外郊凡無耳者亦謂之聽也說文遺聲一訓殆以聑字當之盟者聑之誤字也

一、一者天也亦指事也莊子應帝王嘗試與來以予示之嘗頃篇示現也秦策武王示之病楚辭懷沙窮不得所示注語也東京賦示爰斬牲注敎也漢書趙充國傳兵敝禍羌以視爲之假借爲眞實爲寔周禮朝士注示于叢棘詩鹿鳴示我周行禮記中庸其如示諸斯乎荀子大略示諸掌括又爲視莊子徐无鬼中之質若示日司馬注瞻遠也又爲祇尚書中候示乃天聲訓釋名釋書契示也過所至關津以示之也呂覽禮記儒行叶示死致

泰 祋 祋皮也从皮示聲詩侯人何戈與祋別義或說城郭市里高縣羊皮之笮爲祋也非詞驚牛馬之聲如吆聲音詩候人叶祋戟

泰 祟 祟果也从示从出示聲字亦誤作祭開居賦二祟曜丹白之色假借發聲之詞書召誥曷其祟何弗敬禮記曲禮祟何去社稷也疏猶言如何也老子祟何萬乘之主注疾時主傷痛之辭廣雅釋言祟賄也按賄者祟何之合音

文 祁 祁太原縣从邑示聲今山西太原府祁縣也左傳貢辛爲祁大夫又晉祁奚祁午皆以邑爲氏假借爲祟詩吉日其祁孔有傳大也小爾雅廣詁祁大也鄭箋云當作廣疑鄭本祁爲祈耳然示辰亦雙聲禮記緇衣資冬祁寒祁之言是也齊西偏之語也示是亦雙

聲又重言形況字詩七月采蘩祁祁傳眾多也采蘩祁祁傳徐也韓奕祁祁如雲傳徐靚也烈祖來假祁祁箋眾多也漢書韋賢傳祁祁我徒集注行來皃又漢書霍去病傳至祁連山注匈奴呼天為祁連天者祁連之合音也又左傳提彌明公羊作祁史記晉世家作厎觚誕生音祁彌揭亦譽聲又清夫論氏姓祁父世本作畢夷父祁哲亦畢夷之合音也又託名標識字爾雅釋地燕有昭餘祁釋文本作底古

韻詩采蘩叶祁歸轉音詩元鳥叶祁河

親 眞

視 脂

眡 旨

瞻也从見示聲古文从目氏聲眞母泫視注睇眄也左成六傳視流而行速注不端諦也呂覽重己莫不欲長生久視注活也廣雅釋詁四視明也左僖三十二傳百里視字孟明周禮春官眡瞭又大宗伯殷頫曰視穀梁隱五傳常事曰視非常曰覲又儀禮士昏禮記視諸幹棄今文以示為之又禮記坊記則不視其餕注猶不內也又海外南經羣有視肉注聚肉形如牛肝有兩目也轉注小爾雅廣言視此也廣雅釋詁三視效也按觀此可以知彼也周禮貧賤凡貧窶眡春時詩小東小人所視禮記王制天子之卿視伯殷借為示廣雅釋詁一眡語也詩鹿鳴視民不恌禮記曲禮幼子常視毋誑漢書高帝紀亦視項羽無東意注漢書多以視為示古通用字又為指列子湯問視掇則諸侯從命又為瀕之誤字

中山經虖水出焉聲訓釋名視是也祭其是非也古韻詩大東叶七孤矣履視涕泣莊子知北遊叶視至公羊襄廿七傳叶昧雉徙蹈叶履視此可

支

豕

代都有豕氏縣

隸 霽

隸 去尒附箸也从隶柰聲篆文从柰聲字亦作隸作隸史記酷吏必示傳關東吏隸郡國集解閻也漢書匈奴傳易隸以惡注謂附屬也後漢馬異傳注隸屬也轉注左昭七傳輿臣隸服注隸隸屬于吏也定四傳祁奚之常隸也注賤臣也廣雅釋詁一隸臣也又周語煙瞢隸圉注役也周禮司隸注隸給勞辱之役者禁暴氏凡奚隸注女奴男奴也義禮既夕記隸人涅厠注罪人也今之徒役作者也又水經穀水注用隸人之省謂之隸書按秦始皇時有獄吏程邈造簡易字以施官事急速之用俗多便之後以此體為隸書也段借為隸史記劉敬叔孫通傳秦臣習隸索隱隸亦習也又託名標識字廣雅釋器棧謂之箋其屎謂之櫼

淶 泰

淶 水奈聲

欐 霽

櫼 去棧木也从木隸聲別義棄韻櫼類篇引廣雅箋其屎謂之櫼

支

ㄙ

有

姦裹也韓非曰倉頡作字自營為ㄙ指事按韓非子五蠹自環者謂之私說文繫傳引詩碩人譚公維ㄙ經傳皆以私為之段借託名標識字毅梁桓二注鄧ㄙ地楼不知其處而懸之猶今之用某字也

支

玒

玓

石之似玉者从玉ㄙ聲讀若私

支

私

禾也从禾ㄙ聲北道名禾主ㄙ曰私主人段借為ㄙ賈子道術兼覆無遺謂之公反公為私管子任法私者下之所以侵法亂主也離騷皇天無私阿兮注竊愛為私秦策貴不私親近注猶曲也呂覽有度奚道知其不為私注邪也轉注儀禮燕禮寡君之私也注謂獨受恩厚也秦策王雖有萬金弗得私也注愛也左襄廿五傳非其私暱注所親愛也又禮記聘義賓私面私覿疏以其非公聘正禮故謂之私覿記大夫有私喪注妻女子之喪也曾子問曰鄉士大夫之家曰私館公羊昭五傳不以私邑累公邑也注臣邑也詩泮高遷其私人傳家臣也噫嘻駿發爾私傳民田也葛覃薄汚我私傳燕服也又碩人譚公維私爾雅女子謂姊妹之夫為私又孟子有私淑艾者注獨也又呂覽似順以臣私之鐸可賞也注惟也又左襄十五傳師慧過宋朝將私焉注小便也又方言二私小也梁益之閒凡物

小者謂之私小此發端之詞聲訓釋名釋言語私恤也所恤念也呂覽而以私其子孫注私利也古韻詩葛覃叶歸私衣碩人叶衣妻娣

荀子成相叶罷私施移

支

荎

私

茅秀也从艸私聲其色正白

亦謂之菜廣雅釋草荎穗也

尾

鬼

鬼

人所歸為鬼从古文人由象鬼頭也鬼陰氣賊害从ㄙ會意按ㄙ聲古文又从古文示禮記祭義眾生必死死必歸土此之謂鬼水經河水注彼羌目鬼為唐述易睽載鬼一車淮南本經訓作倉頡作書鬼夜哭轉注廣雅釋天鬼祭先祖也又物神謂之鬼周禮鼓人以路鼓鼓鬼享注享宗廟也禮記祭法庶人無廟死曰鬼又去聲曰鬼又論衡訂鬼鬼者老物之精也又後漢楊倫傳鬼薪注取薪以給宗廟三歲刑也段借發聲之詞方言一虔儇慧也或謂之鬼又託名標識字易既濟高宗伐鬼方干注北也廣注國名詩閟及鬼方傳遠方也又禮記明堂位鬼侯史記作九侯又莊子有徐无鬼有門无鬼又邾璞詩云是鬼谷子注鬼谷之名隱者通號也又廣雅釋草鬼箭神箭也鬼毬羊桃也聲訓爾雅釋訓鬼之為言歸也尸子鬼者歸也故古人以死人為歸人古韻易睽叶不鬼句中韻

所

瑰

玫瑰火齊也从玉鬼聲或从褱聲或體本在傭篆下今訂移於此字亦作瓌按玫瑰雙聲連語如雲母重沓而可開

色黃赤似金出日南史記司馬相如傳赤玉玫瑰別義一曰圜好也
玫篆下一曰石之美者字林石之美好曰玫圜好曰瑰郭璞曰玫瑰
石珠也張揖曰玫瑰火齊珠也出崑崙則明山詩渭陽瓊瑰玉佩傳瓊
瑰石而次玉左成十七傳或與瓊瑰而食之注瓊瑰珠也穆天子傳枝
斯璿瑰注璿瑰玉名叚借爲傀莊子天下其書雖瓌瑋司馬注大也
廣雅釋訓瑰瑋琦玩也瑋者瑰瑋珍奇也西京賦何工巧之瑰瑋注
奇好也又西京賦瑰異日新瓌貨方至䊵瑰麗以參差東京賦瑰異
譎詭注皆訓奇也舞賦瑰姿譎起注美也古韻左成十七叶瑰歸懷

尤 **蒐**

𦱧 茅蒐茹藘人血所生可以染絳按御覽引作茹藘是也許書無
藘从艸从鬼會意唐韻所鳩切愚按此字从艸鬼聲詩瞻彼洛
矣箋茅蒐韎韐聲也正義引鄭云齊魯之間言茅蒐聲如韎韐晉語
韋注急疾呼茅蒐成韎是古讀如瘣因字多借蒐爲搜形誤作蒐
而蒐蒐遂誤同搜也或曰茅蒐如藘皆雙聲連語存疑周禮掌染草
注茅蒐蒨也詩東門之墠陸疏一名地血齊人謂之茜徐州謂之牛
蔓中山經釐山其陰多蒐注今之蒨草按葉似棗葉延蔓草木上驢
喜啖之根紫赤色叚借爲搜此蒐之誤字爾雅釋天春獵爲蒐周禮
大司馬遂以蒐田注春田爲蒐又公羊桓四傳秋曰蒐白虎通田獵
秋謂之蒐何蒐索肥者也又借爲搜爲數公羊昭八傳蒐者何簡車
徒也桓六傳注比年簡徒謂之蒐三年簡車謂之大閱五年大簡車
徒謂之大蒐左成十六傳蒐乘補卒注閱也蒐數雙聲爾雅釋詁蒐
聚也注以其聚人衆也又爲叓亦即搜字左文十八傳服讒蒐慝注
隱也又託名幖識字穆天子傳巨蒐之人按即禹貢之渠搜釋訓左
襄廿四傳蒐軍實服注數也按數也隱五傳春蒐注蒐索擇取不孕
者周語蒐于農隙注春田曰蒐蒐擇也獮獸懷妊未著秋乃取之也
說苑脩文蒐者搜索之皆以搜爲訓

寘寘 **餽**

餽 吳人謂祭鬼曰餽从食鬼會意鬼亦聲叚借爲饋禮記檀弓君
有餽焉曰獻孟子王餽兼金一百中山策飲食餔餽漢書禮樂
志齊人餽魯而孔子行食貨志千里負擔餽饟高帝紀給餉餽廣陵
厲王胥傳數相餽遺又爲匱實爲潰墨子七患四穀不收謂之餽又
爲魄莊子庚桑楚夫
復謂不餽而忘人

佳佳灰 **槐**

槐 槐木也从木鬼聲爾雅櫰槐大葉而黑按槐皆細葉其大黑者
別某字爲櫰也莊子曰槐之生也入季春五日而兔目十日而
鼠耳西山經中曲之山有木焉狀如棠而員葉赤實大如木瓜名曰
櫰漢書西域傳罽賓國奇木有櫰又爾雅守宮槐葉晝聶宵炕注晝
聶合而夜炕布者叚借爲枛之誤字爾雅槐小葉曰榎釋訓周禮朝
士面三槐三公位焉注槐之言懷也春秋元命苞槐之言歸也淮南
時則九月官候
其樹槐注懷也

賄 **瘣**

瘣 病也从疒鬼聲詩小弁譬彼瘣木一曰腫旁出也毛本以壞爲
之爾雅瘣木苻婁注謂木病尪傴癭腫無枝條叚借疊韻連語
爾雅枹遒木魁瘣注謂樹
叢生根枝節目盤結磈磊

紙灰 **傀**

傀 偉也从人鬼聲此篆本有或體瓌今移置瑰下字亦作儡方言
二儡盛也注言瓌瑋也莊子列禦寇達生之情者傀注傀然大
解悟之皃叚借爲怪周禮大司樂大傀異烖又單辭形況字荀子性
惡則傀然獨立天地閒而不畏注偉大皃也按與塊然同孤立之皃

佳 **褢**

褢 袖也从衣鬼聲叚
借爲褱一曰藏也

賄 **頠**

頠 頭不正也从頁鬼聲叚借
爲傀廣雅釋詁一頠大也

賄灰 **嵬**

嵬 高不平也从山鬼聲字亦作峞又誤作魄吳都賦嵬嶷嶢屼注
高大皃又詩谷風維山崔嵬郙閣頌高山崔隗兮魏都賦或嵬
疊而複陸亦疊韻連語字亦作隗江賦元礧嵬瘣而碨砐注不平皃
史記司馬相如傳崴磈嵬瘣正義高峻皃吳都賦磈磈巍巍劉注石
在山中皃廣雅釋訓嵬嵬高也亦重言形況字叚借爲怪荀子正論
夫是之謂嵬說注狂妄之說非十二子嵬宇嵬瑣注謂爲狂險之行
者也古韻詩卷耳叶嵬
隤罍懷谷風叶嵬萎怨

灰賄 **隗**

隗 陮隗也从𨸏鬼聲按即嵬之或體今附于此叚借託名幖識
字大荒南經有隗山左傳有叔隗季隗莊子徐无鬼將見大
隗于具茨之山釋文
神明也又大道也

微支寘 **騩**

騩 馬淺黑色也从馬鬼聲漢書儀天地大變丞相上病使者奉策
書駕騩駱馬他過駕騩駵馬叚借爲巍莊子讓王司馬本居心
于騩闕之下又託名幖
識字西山經有騩山

寘 **媿**

媿 慙也从女鬼聲或从心廣雅釋詁媿恥也字亦作醜禮記
愧 聘義所以媿厲之也儒行小則如媿表記不以人之所不
能者愧人詩抑尚不愧于屋漏莊子駢拇余愧乎道德荀子儒效眾
人媿之秦策狀有歸色以歸爲之古韻詩何人斯叶愧與句中韻

支隊防 **螝**

螝 蛹也从虫鬼聲讀若潰爾雅孫炎注螝即是雄蛹即是雌按蠶
在繭中之未變者荀子蠶賦蛹以爲母蛾以爲父叚借爲虺班
于螝
二首

灰 **魁**

魁 羹枓也从斗鬼聲漢書梅福傳投以魁柄轉注天文北斗七星
魁爲身杓爲柄樞璇璣權四星爲魁衡開陽搖光三星爲杓漢
書天文志平旦建者魁又廣雅釋詁三魁主也禮記檀弓不爲魁注
猶首也漢書尹賞傳賞所置皆其魁宿注根本也叚借爲傀廣雅釋

詁一魁大也史記留侯世家計魁梧奇偉荀子脩身篇之行異都賦魁岸豪傑廣雅釋訓魁岸雄傑也又後漢許揚傳注芋魁芋根也又爲卖太先周吉凶之魁注藏也又爲自周語魁隗貴士史記趙世家沈魁之西又疊韻連語楚辭怨思陸魁堆以蔽視兮注高皃楞上魁壘擁推兮常困辱注促迫也爾雅艸木魁塊注盤結塊磊漢書鮑宣傳眷艾魁壘之士注拊皃又爲厄後漢東夷傳注魁頭猶科頭也厄魁雙聲又託名標識字釋名眉大而平者曰吳魁本出于吳爲魁帥所持也又東京賦仰不睹炎帝魁之美按神農子臨魁也又儀禮士冠禮以魁柎之注屋蛤爾雅釋魚魁陸注今之蛤也又單辭形況字莊子庚桑楚猶之魁然釋文主也安也

死一名 息姊 切

民之卒事也歹步人人會意古文亦从古文人列子天瑞死者人之終也禮記曲禮庶人曰死檀弓小人曰死廣雅釋詁四死窮也淮南精神死歸也易豫恒不死假借爲屍漢書陳湯傳求谷吉等死注尸也聲訓說文死澌也人所離也白虎通死之爲言澌精氣窮也古韻詩谷風以叶葍體死相鼠以叶體死陟岵以叶弟偕死禮記儒行以叶示死致楚詞九辨以叶濟至死老子成象以叶死牝呂覽辨土以叶死米枕弟管子心術上以叶死利鬼谷捭闔以叶賓利死閉文子微明以叶雌牝死轉音家語觀周以叶死敗

說文通訓定聲 履部第十二 臺

四六名凡四之派皆衍四聲 息利 切

四 會意 會數也四分之指事古文亦指事籀文从重二會意

三 亦積畫也儀禮觀禮路下四亞之注謂乘馬也又四注當爲三古書作三四或皆積畫由此誤也大戴公冠四加元冕注當爲三王制今以周尺六尺四寸爲步按考工云六尺有六寸與步相中也四寸當爲六寸尺咫字相似而誤後世官書數目以肆爲之所以防姦易也古韻詩干旄以叶紕四矣

牭 四歲牛也从牛从四會意四亦聲籀文从貳

聲別義廣雅釋詁三牭很也王篇牛很也

咽 東夷謂息爲咽从口因聲按方言二咽息也東齊曰咽或東夷爲東齊之誤詩緜維其喙矣以喙爲之字亦作咽思元賦咽河林之蓁蓁注息也

柄 七也从木四聲儀禮士冠禮角柄注狀如七以角爲之者欲滑也又周禮王府角枕角柄禮記喪大記小臣楔齒用角柄疏長六寸兩頭屈曲

駟 馬一乘也从馬从四會意四亦聲夏后氏傳兩謂之驪殷益以騵周人又益一騂謂之駟詩鄭人駟介旁旁騰記三年問若駟之過隙論語駟不及舌孟子樂馬千駟穆天子傳乃獻良馬十駟家語子路初見及文馬四十駟漢書五行志宋公子地有白馬駟左定十傳作四轉注廣雅釋詁三駟速也又爾雅天駟房星也孫注龍爲天馬故房四星爲駟按東方宿也詩傳夏夜有六人星房四星直下爲面向西周語駟見而隕霜又文十一傳富父終甥駟乘注四人共車假借爲四禮記樂記天子夾振之而駟伐

泗 洒水受沛水東入淮从水四聲出今山東兗州府泗水縣陪尾山徑曲阜東沂合至清口入淮今自徐州府以南爲黃河所占究書禹貢泗濱浮磬又魯語宣公夏濫于泗淵注泗在魯城北又曰南門俟借爲洪詩泽陂洒沈洒洗

說文通訓定聲 履部第十二 臺

兕一名 徐姊 切

如野牛而青象形與禽离頭同周伯琦云當作象古文从凹从儿象其足字亦作先左傳疏引說文其皮堅厚可制鎧藝文類聚引說文嶓冢之山共獸多兕晉語唐叔射兕于徒林疏以爲大甲考工函人兕甲壽二百年按皮堅厚過于犀又詩卷耳我姑酌彼兕觥轉詩說以兕角爲之容五升左昭元傳舉兕觥曰注所以罰不敬爾雅釋獸注兕一角海內南經兕其狀如牛蒼黑一角劉欣期交州記兕出九德有一角角長二尺餘形如馬鞭柄廣志角班似琦瑁又傳禮鄉射記大夫兕中掖作爲兕形也南山經譙過之山其下多犀兕注似水牛重千斤廣志足有十爪現借託名幗識字書古太誓曾兕蒼兕馬注主射楫官名論衡是應蒼兕者水中之獸也善覆人船古龜詩吉日叶矢兕醜轉音楚詞招魂叶先遠兕

自十三名凡自之派皆衍自聲 疾二 切

自 鼻也象形古文加一面也指事說假借發聲之詞廣雅釋詁一自從也易大有自天右之又詩文王自西自東箋由也禮記禮記客使自下由路西注率也又書召誥自服于土中鄭注用也桑扈自我五禮儀用也詩緜自土沮漆箋自我人居居傳用也又老子道法自然王注自然者無稱之言窮極之辭也漢書禮樂志湛河自若注言自如故也公羊僖廿八傳何有力焉者也又禮記大學毋自欺也按己也然古傳注未見此訓今按自之通訓當爲始即本義之轉注方言十三槩益之閒謂鼻爲初或謂之祖說文皇蒙下自始也俗以始生子鼻子爲自子後世俗說謂人之胚胎鼻先之形又借爲詞方言十二憤自盈也又爲嗜書酒誥庶群自酒疏俗本多誤爲嗜按嗜正字

寘 白 白 此亦自字也省自者詞言之氣從鼻出與口相助也按凡語詞字如皆之類俱从白

隊 詪 詪 膽气滿聲在人上从言自聲讀若反目相睞方言十一自益也引申爲噫嗚息聲也方言二膲盛也十三膲息也

齊 郎 郎 汝南邵陵里从邑自聲讀若奚今河南許州郾城縣東四十五里有故召陵城召陵有郎里又有萬歲里許叔重萬歲里人也

寘 息 息 衆與詞也从心从自聲古文从因从心从朩朩非虞書息慕陶史記夏本紀惟夷蠻珠崖魚漢書地理志注息及也今字以媳爲之或以消爲之

卦 眉 眉 卧息也从尸从自會意自亦聲與咽略同字亦誤作屑作屟按吳眉疊韻連語鼓息作力之皃西京賦巨靈贔屭都賦巨鼇贔屭

寘 洎 洎 灌釜也从水自聲謂以水添釜字亦誤作浽周禮士師洎鬲水注謂增其沃汁史記封禪書水而洎之呂覽應言多洎之則淡而不可食轉注左襄廿八傳去其肉而以其洎饋食肉汁也又管子水地越之水濁重而洎注浸也段借爲息書無逸鄭本炙洎小人

寘 埤 埤 所謂彊禦曾子所謂五鑑也及也東京賦于斯胥洎又澤洎幽荒注與也漢書王莽傳左洎前七郡注堅土也从土自聲讀若息同禮

賄 鼻 鼻 犯法也从辛从自言鄙人賤鼻苦辛之憂蔡以鼻似皇字改用巽按辛从羊上大鼻也干上爲辛羊上爲辛羊者則也此字从辛自聲爾雅釋詁鼻辟戾鼻也經傳皆以劓爲之段借爲嚊廣雅釋詁二鼻誖也古韻詩巧言叶威鼻

寘 嚊 嚊 廣一偏下也从竝凶聲六書故引說文廢也一曰偏下也或从缺从凶俗字作嚊按从口者从之誤體爾雅釋詁嚊止也苛待也釋言苛煩也詩楚茨勿替引之楚語唯獨居思念前世之崇替離騷謇朝誶而夕替又晉語鷹可馴而替不注去也君之家嗣其替乎注滅也又蒼大誥不敢替上帝命漢書翼方進傳作僭疑即嚊字之誤段借爲逮廣雅釋詁一嚊往也太元永不嚊不爽注施也古韻楚詞懷沙叶抑嚊轉音詩召旻叶梅嚊嚱叶艱禪

寘 濞 濞 濞水也从水鼻聲

賄 鼻 鼻 山皃从山鼻聲字亦作嚊段借爲讀連語甘泉賦峻嶵隗乎其相嶢按猶崔嵬也

賄 濘 濘 新也从水鼻聲按水之蠢也字亦作潕王篇潕清也

紙 褘 褘 鍼縷所紩衣从市从韋省象刺文也按北朱本說文桑作褘汗簡作褵疑象形非韋省爾雅釋言褘紩也處書稀繡以絺爲之周禮司服注知褘希同字補系于此以希爲褘者凡十一文周禮司服祭社稷五祀則希冕注引書曰希繡九章漢粉米黼黻皆希以爲繡或作褘字之誤也言古文不作今文褘字段借爲稀爾雅釋詁罕也論語寡是用希又十世希不失矣孔注少也鼓瑟希皇疏球也呂覽原亂稀不及身注鮮也又爲晞莊子讓王夫希世而行司馬注望也漢書董仲舒傳希世用事注覬相也周髀算經希望北極中大星注仰也又爲譏後漢盧植傳注希求也趙壹傳注希慕也吳夏傳注希猶冀望也西征賦注引廣雅希庶也又爲睎周禮釋虞注水希曰數疏乾也又疊韻連語老子聽之不聞名曰希視之不見名曰夷注無聲曰希非是又孟子異於深山之野人者幾希注希遠也亦非又衆聲之詞方言七希摩也燕齊摩銘謂之希廣雅釋詁三希磨也又託名嘆識字周禮染人注北方希雉左昭十七傳注同字亦作褵爾雅北方曰絺古韻論語公冶長

叶齊希老子貴元叶夷希微

微 希 希 絺衣也从衣帝會意帶亦聲按絺爲纖文曰褘凡衣縫紉曰褵段借爲至詩瞻卬傳不攻緻假案緻緻密無所失

微 莃 莃 兔葵也从艸希聲爾雅莃蒬葵注願似葵而小葉狀如藥有毛則稱莃也其他蔓葵向日葵以今度之皆不得爲莃

尾 唏 唏 笑也从口希聲按笑聲也方言十三唏聲也廣雅釋訓唏唏笑也段借爲欷說文一曰哀痛不泣曰唏史記十二諸侯表紂爲象箸而箕子唏思元賦慨含唏而增愁方言一唏痛也哀而不泣曰唏於方則楚言哀曰唏

微 晞 晞 望也从目希聲海岱之間謂所曰晞方言二晞所也東齊青徐之間曰晞廣雅釋詁一視也又望也淮南氾論引而伸之可直而睎西都賦睎秦嶺漢書公孫宏傳希世用事以希爲之

震 脯 脩 剞肉反出也从肉希聲周皮肉卷脥字亦作脙支作脥或曰瘕病熱氣著膚中玉篇脯脥起也

支 郗 周邑也在河內从邑希聲左隱十一年溫原絺葵以絺爲之地在漢河內郟波縣杜曰在野王縣今河南懷慶府河內縣

微 晞 日乾也从日希聲詩湛露匪陽不晞禮記玉藻晏晞用象櫛楚辭少司命晞汝髮兮晻之阿方言七晞暴也十三晞燥也字亦作烯小爾雅廣言烯乾也段借爲稀楚辭疾世塵濛濛兮未晞又爲閵按詩東方未晞傳明之始升古讀詩東方未明叶晞衣蒙葵叶濛晞漉暵湛露叶晞歸

微 稀 疏也从禾希聲按未稀疏

微 欷 歔也从欠希聲廣雅釋詁三歔悲也蒼頡篇歔欷泣餘聲也漢書中山靖王勝傳悲者不可爲聲歔字亦作唏公羊成十六傳在招邱唏矣古讀楚辭九辨叶棲欷又叶棄歔宋玉風賦叶悽歔高唐賦叶晞諧哀棲歔

微 豨 豕走豨豨也从豕希聲古有封豨脩蛇之害方言八猪南楚謂之豨廣雅釋獸豨豕也字林東方名豕曰豨字亦作猏莊子知北遊殷猏也每下愈況李注大豕也楚辭天問封豨是射淮南本經封豨修蛇列子黃帝食猏如食人史記田完世家猏膏棘

支 絺 細葛也从糸希聲詩之精者曰絺書禹貢厥貢鹽絺詩葛覃爲絺爲綌儀禮大射儀幂用錫若絺禮記曲禮紵衣不入公門月令天子始絺良借爲希廣書絺繡傳葛之精者曰絺誤

久一名 陟九切

從後至也象人兩脛後有致之者讀若楅與久久二字皆別

紙 久 从後至也象人兩脛後有致之

至廿二名凡至之派皆衍至聲 脂利切

寘 至 鳥飛從高下至地也象形从一一猶地也指事不上去而至下來也古文从土上亦象飛下之形尾上首下論語鳳鳥不至至者本字不者轉注字字林至到也轉注易臨至臨无咎廣雅下也周禮太卜六曰至注謂至不也禮記樂記物至知知注來也樂至則無怨注猶達也行也楚語至于神明注通也又左僖五傳凡分至啟閉注冬夏至也易象傳先王以至日閉關廣注冬至之日陰日體行最南遠于人爲冬至行最北近于人謂夏至近故晝長遠故晝短則月令所謂長至短至也史記春申君傳物至則反注極也孟子无類至義之盡也注甚也又周禮師氏至德以爲道本禮記孔子閒居致五至而行三無中庸至道不凝焉莊子天下不離於眞謂之至人東京賦降至尊以訓恭又考工弓人覆之而角至注猶善也詩節南山既夷既至猶善也詩鴻雁傳監不攻緻也假樂威儀既至無所失以緡爲之段借爲致爾雅釋詁緻至也穹古讀詩東山叶垤室室至蟄戎叶垤窒至蟄之初涎叶垤窒至身喬叶泥至楚詞悲回風叶至北九辨叶濟至死管子形勢解叶水至文子精誠叶肖至莊子知北遊叶視至呂覽審時叶至疾節

寘 緻 密也廣雅釋器緻縝也釋名細緻樂緻爲五色細且緻不漏水也

支 荎 本草一名舍及按春生苗引赤蔓于高木長六七尺葉似杏而大子作房大如棗子轉注爾雅釋木味荎者注疑重出豈以蔓引于木亦列其名歟然胥民要術載孔子家樹有五味是木中亦或有荎著其五味者矣別義爾雅釋木權荎注今之刺檢段借廣雅釋草牛荎牛鄂也此荎之誤字

禾寘 唾 大笑也从口至聲詩氓唾其笑按富爲笑聲與喻略同易訟鄭本有孚唾注覺悔貌段借爲譭易履不唾人亨馬注齚也卽

質 窒 齒堅也从齒至聲

支 胵 日胥歐五藏總名也

眞致 送詣也从夂从至會意至亦聲易象下傳君子以致命遂志詩皇矣是附是致是附儀禮聘禮卿致館曾子問成人既葬而致事明堂位七年致政於成王左襄廿八傳受而稍致之公羊莊三十二傳吾將爲致乎魯國論語事君能致其身漢書武帝紀存問致賜史記伯夷傳索隱叔齊名致字公達段借爲至禮記大學先致其知中庸其次致曲月令必工致爲上又樂記武坐致右憲左玉藻搢笏擫笛於致諸地曲禮五十不致致文王世子合德音之致卿飲酒義致實於酉階上檀弓致喪三年禮器德產之致也精微又其致一也周禮大卜一曰致夢小司寇以致萬民而詢焉遂人以下剂致甿左宣二傳致果爲毅哀四傳致森于負函論語致遠恐泥君子學以致其道喪致乎哀而止人未有自致者也孟子可坐而致也又漢書嚴延年傳皆致不可得反注至密也又爲質實爲札禮記曲禮獻田宅者操書致按猶券也詈訓廣雅釋詁一致爲至也樂記致右憲左注謂膝至地也魯語子冶嫁致繭而不出注歸也遂人致甿注猶會也漢書食

孫宏傳致利除害注謂引而至也古讀禮記儒行小心不先致詩皇矣小類致句中韻

質

桎 足械也从木至聲在手曰梏易蒙用說桎梏說卦九家坎爲桎梏周禮掌囚上罪梏拲而桎張揖曰參著曰梏偏著曰桎中罪桎梏注手足各一木也詩節南山維周之氐毚鄭箋以氐爲之段借爲底莊子達生故其靈臺一而不桎司馬注閑也聲訓風俗通桎實也言其下垂至地然後吐情首質周禮釋文引說文桎所以質地梏所以告天

質

郅 北地郁郅縣从邑至聲在今甘肅慶陽府安化縣木經謂之射干李城良借爲至字亦作窒雅釋詁晊大也史記司馬相如傳爰周郅隆索隱大也盛也文穎注至也又爲陝方言一邪登也晉衛曰郅郅陟雙聲又疊韻連語甘泉賦夫何曠旖郅偈之旖旎也注等也

質

室 宮也从宀从至至者意室屋皆从至所止也按至亦聲易繫辭傳上古穴居而野處後世聖人易之以宮室古者宮室貴賤同稱內則曰命士以上父子皆異宮詩斯干序宣王考室秦漢以來惟王者所居稱宮焉又宗廟亦稱宮室公羊文十三傳魯公稱世室羣公稱宮詩閟宮頌僖公宗廟下凡堂之後一架以墻開之中曰室左右曰房房之左右曰東夾室西夾室亦稱奧室書洛誥王入太室祼顧命王入大室祼顧命王入奠室祼注大室也又爲巨室注大宮也又楚語施二帥而分其室注家資也又詩鴟鴞無毀我室箋個巢也又小爾雅廣器刀之削謂之室史記刺客傳劍長操其室又淮南俶真虛室生白注身也又爾雅釋宮室謂之定按北方宿二星上下兩旁有離宮六星兩兩而綴室亦謂之天廟其星昏中周在小雪時今在大雪時周語營室之中土功其始左莊廿九傳水昏正而栽故以營室名也又海內東經少室山在雍氏一曰緱氏聲訓說文室實也釋名人物實滿其中也古韻詩桃夭叶實室定之方中叶日室栗漆瑟大車叶室穴日東門之墠叶栗室東山叶埒室蜜至兩無正叶鼠炕室臨彼洛矣叶球室蘇叶陵滸穴室良耜叶栉栗

入翼室稱注詩桃夭宜其室家左桓十八傳男有室女有家禮記曲禮三十曰壯有室又詩葛生歸于其室箋猶家壙也又周禮大司徒以其室數制之注城郭之宅曰室孟子不得罪於巨室注大家也又爲巨室注大宮也又楚語施二帥而分其室注家資也又詩鴟鴞無毀我室箋個巢也又小爾雅廣器刀之削謂之室史記刺客傳劍長操其室又淮南俶真虛室生白注身也又爾雅釋宮室謂之定按北方宿二星上下兩旁有離宮六星兩兩而綴室亦謂之天廟其星昏中周在小雪時今在大雪時周語營室之中土功其始左莊廿九傳水昏正而栽故以營室名也又海內東經少室山在雍氏一曰緱氏聲訓說文室實也釋名人物實滿其中也古韻詩桃夭叶實室定之方中叶日室栗漆瑟大車叶室穴日東門之墠叶栗室東山叶埒室蜜至兩無正叶鼠炕室臨彼洛矣叶球室蘇叶陵滸穴室良耜叶栉栗

質

窒 塞也从穴至聲廣雅釋詁一室滿也易說有孚窒惕注塞止也詩七月穹窒熏鼠傳塞也呂覽盡數處鼻則爲鼽爲窒注不通也字亦作恎作懫易損孟喜本懲忿恎欲鄭玄本爲懫文懲止也廣雅釋詁一懫止也二恎懫也三恎很也段借爲室韓勅後碑舟口瘡城處室中即又爲庢論語惡果敢而室者按礙也又託名螺蠃等左宣十四傳履及于室皇注窒門關也古韻詩東山叶垤室室至

肩

耄 年八十曰耄从老省至聲字亦作耋作耄爾雅釋言耋老也易離則大耋之嗟馬注七十曰耋公羊宣十二傳使率一二耋老而綏焉注六十稱耄詩卷阿其德不傾毛傳大也禮記射義耆耋好禮漢書孔光傳大馬齒戴注老也聲訓釋名耄瞀也皮膚變黑色如瞀也至耋雙聲古韻詩車鄰叶漸萃棧耋

質

庢 礙止也从广至聲七發憩息庢沓注或爲底按底沓雙聲連語又實字記山曲曰盩水曲曰庢漢書地理志作盩庢縣在今陝西西安府

質

挃 穫禾聲也从手至聲詩瓦耜復之挃挃爾雅釋訓挃挃穫也按挃挃亦連言形況字本訓實與掇同掇一字也廣雅釋詁一挃刺也淮南兵略五指之更彈不若捲手之一挃注搏也釋名父殊也有所擁挃于車上使殊離也古韻詩瓦耜叶栉棗櫛室

臻 至也从至秦聲今多方作溱鄭忠記什簡避引古周易作蓁疑即連卦之通又禮記大學有所忿懥字亦作懥此字从孫未詳其義孫愐曰忿戾意亦相反

質

姪 兄之女也从女至聲爾雅女子謂弟之子爲姪儀禮喪服傳謂吾姑者吾謂之姪禮記曲禮大夫不名世臣姪娣頊姪是妻之兄女左桓十九傳其姪敵聲姬生先廿三傳繼室以其姪漢書杜欽傳娣姪雖缺不復補轉注左僖十五傳姪其從姑周語則我皇姒大姜之姪注女子謂昆弟之子男女皆曰姪按受姪稱者男女皆可通而稱人姪者必婦人也男子稱兄弟之子曰從子聲訓釋名姑謂兄弟之女爲姪姪迭也共行事夫更迭進御也

肩

絰 喪首帶也从糸至聲儀禮喪服首絰注首絰象箍布冠之缺項麻絰纓而不糾又禮記檀弓大夫之喪大夫弁絰注大夫錫衰相弔之服也按喪禮首絰斬衰以下之絰也轉注儀禮喪服注麻在首在要皆曰絰要絰衆大帶也別言爾雅釋草絰麋注未詳聲訓禮記檀弓絰也者實也釋名絰實也傷摧之實也成伯璵禮記外傳絰者實也古韻禮記檀弓叶絰實

質

蛭 蟣也从虫至聲爾雅釋魚蛭蟣注今江東呼水中蛭蟲入人肉者爲蟣又釋蟲蛭蟣至掌注未詳今按賈子春秋連語楚惠王食羹得蛭遂吞之久病心腹之疾皆愈論衡福虛蛭之性食血惠王殆有積血也博物志水蛭三物此釋魚之蛭也陶注本草有山蛭居木注有草蛭在深山草木間本注有石蛭泥蛭論衡商蟲下地之澤其蟲曰蛭蛭食人足今蘇俗謂之馬黃此釋蟲之蛭

也史記屈賈傳夫豈從塵與蛭蟫注水蟲別義方言十一蟫蟥梁益之閒或謂之蛭絡此桑蠹也又史記司馬相如傳索隱引字林蛭蝍二蟲名段借爲垤淮南人閒世人莫蹟于山而蹟于垤

屑 垤 蛭蝍封也从土至聲方言十垤場也十一蚍蜉其場謂之垤或謂之埵詩東山鸛鳴于垤傳螘冢也埤蒼水鳥見垤知天將雨故喜而鳴也孟子泰山之於邱垤呂覽愼小不慮於山而慮於垤古謂詩東山叫垤室室至

質 銍 穫禾短鎌也从金至聲轉注小爾雅廣物截穎謂之銍釋名銍金穫禾鐵也銍銍斷禾穗也詩臣工奄觀銍艾又書禹貢二百里納銍鄭注斷去藁也史記秦本紀乞食侵人字誤作銍

紙 掷 刺也一曰刺之財至也从手致聲廣雅釋詁三掷搏也段借爲至方言十三掷到也廣雅釋詁一掷至也甘泉賦掷北極之嶟嶟

寘 致 卿大也从夊从至夊至也卿致發按

寔二名凡寔之派皆衍寔聲 陟利切 一部

說文通訓定聲 履部第十二 臺

霽 寔 凝不行也从直引而止之也直者如直馬之鼻从此與牽同意按从此者从口之誤爾雅釋文引說文寔礙足不行也字亦作踬作贄詩狼跋載寔其尾字又作躓廣雅釋詁三躓止也淮南脩務胡人有知利者而人謂之駐段借爲躓爾雅釋言寔介也寔跲也又爲柢爾雅釋木棗李曰寔之孫注云柢也禮記曲禮士寔之注不中裂橫斷去寔而已疏寔爲脫華處又託名標識字漢書息夫躬傳卑劣寔強盛

霽 嚏 俗解气也从口寔聲謂鼻有所觸逆而歊氣蕩頓篇噴噴鼻也詩終風願言則嚏以寔爲之毛傳跲也謂借爲顚疾之禮記內則不敢噦噫嚏咳方令民多躓寔聲訓釋名嚏寔也聲作寔而出也古讀詩終風叶嚏寐嚏

弔十二名凡弔之派皆衍弔聲 卽居切

紙 弔 止也从人在弓上盛而一橫止之也一指弔與毋之一止義作之一止亡同意

支 趎 楚卒也从走弔聲讀若資字亦作屬廣雅釋詁二屬猝也段借爲雙聲連語易夬夬鄭本其行趎且又爲秉苞頡篇屬屬此也則字當从束聲

易 迹 行皃从辵弔聲按唐韻一蒲撃切一北末切又皆誤爲迹今訂正

霽 第 牀簀也从竹弔聲方言五牀陳楚之閒或謂之第爾雅釋器簀謂之第儀禮士喪禮牀第夾幾既夕記設牀第屈禮玉府祭祀供牀第凡喪器禮記喪大記設牀第左毒甘六傳牀第之言不踰閾荀子禮論越席牀第几筵所以養體也注牀棧也楚辭怨世遂艾親人御于牀第今易頤牀乾脯鄭謂以肺爲之

紙 柿 赤實果也从木弔聲俗誤作柿禮記內則棗栗榛柿瓜桃李梅

紙 秭 五稷爲秭从禾弔聲禾二百束也周禮掌客注秭麻苔廣雅釋詁秭數也注今以十億爲秭詩豐年萬億及秭傳數億至億曰秭韓詩傳陳敎曰秭也按五經算術有億兆京垓秭壤溝澗正載十等之大數風俗通十垓謂之秭又漢書秭歸縣據水經江水注則借爲姊古韻詩豐年叶秭醴姚禮皆載及叶濟秭醴比禮

齊 鼏 鼎鼏也从鼎次弔聲次弔皆聲或从齊聲字亦作鼒按从韭从次會意細切句之有鈕也弔聲說文云兩聲者蠅翼二文禹亦

說文通訓定聲 履部第廿二 臺

非聲也凡醊祭所和細切爲縩至物若臙爲道廣雅釋器縩溲也周禮醢人五齊注謂當爲濊禮記曲禮徹飯齊以授相者釋文本作濟轉注莊子大宗師鑒萬物而不爲義司馬注鑒也天道鑒萬物而不爲戾注鑒而相臻故曰鑒列子黃帝鑒其所患釋文鄭也知北遊以見非相鑒注和也聲訓釋名

紙 痟 瘕也从疒弔聲廣雅釋詁一病也

齊 覜 覜覘闚觀也从見弔聲字或誤作覿

齊 洮 沇也東入于海从水弔聲此四瀆之水發原入海者也經傳皆以濟爲之出今河南懷慶府濟源縣王屋山有東西二池合流至溫縣東南入河今不特入河以後如禹貢云云不可考即所謂東流爲沇當王莽時溫之故瀆已枯竭其流已非禹跡之舊矣今山東大清河小清河非無沇水在其間而混濟不辨與古絕殊也段借爲滴周禮酒正注清謂醴之沇者按猶漉瀝也又託名標識字詩泉水出宿于沇傳地名古遄

紙 姊 女兄也从女弔聲爾雅男子謂女子先生爲姊又夫之姊爲女公方言十二娣孟姊也詩泉水遄臻及伯姊聲訓白虎通姊者

也釋名姊積也猶日姁出積時多而明也按太迂曲古謂詩泉水叶沛瀰弟姊

齊 銡 利也从金弟聲讀若齊易旅得其銡 資斧各家作齊以資以齊爲之

紙 奴 力几切

奴一名 奴奴 二又也按象交文麗爾之形實即古文爾字

尒十五名凡尒之派皆衍尒聲 見矢切

紙 尒 詞之必然也从入一八會意八者气之分散珠叢尒請言柑然也按猶言如此也經傳皆以爾爲之假借爲邇荀子禮論尒則敖哀公不可以身尒也尒彰

紙 爾 麗爾猶靡麗也从冂从爻其孔爻从尒聲此與爽同意按實即爻字小篆加冂又聲也本義爲窗牖之交文玲瓏可觀詩采薇彼爾維何傳華盛皃即本義之轉注說文引作薾後出字也因爾爲借義所專久廢不用故有薾之俗字假借爲尒猶言如此也禮記檀弓爾毋從從爾注語助也孟子鬱陶思君爾注辭也謝元暉詩故人心尚爾注詞之終也世說聊復爾耳猶云如此而已也或作爾爾誤

又爲邇儀禮特牲禮祝命爾敦少牢禮上佐食爾上俟黍于筵上燕禮南鄉爾卿士昏禮贊爾黍周禮肆長實相近者相爾也又犬戴小雅爾雅以觀於古荀子天論其說甚爾釋名釋典藝爾昵也昵近也雅義也義正也五方之言不同皆以近正爲主也又發聲之詞俗字作你小爾雅廣詁爾汝也書呂刑告爾祥刑詩雖雖百爾君子周禮大司徒各共爾職又重言形況字詩載驅垂轡濔濔傳眾也釋文本作濔若穿鑿說之當作濔否詳

葉 紙 薾 華盛从艸爾聲詩曰彼薾維何按此後製字當爲爾之重文字亦作茶假借爲關莊子齊物論茶然疲役而不知其所歸崔注忘貌司馬注極皃

紙 邇 彌 近也从辵爾聲古文从尒聲與尼昵同字亦作禰作禮廣雅無豐于昵以曙考于七廟最近也小徐本示部有禰字訓秋敞則與禮同非是假借託名嚭識字詩泉水飲餞于禰傳地名韓詩作泥九域志引作濔縣東北有濔城按借爲泥郎式徹之泥中也在今山東兗州府魚臺縣東北有濔城

記大禹溝在滄州兗句縣則在今舊州府三國魏有禰衡疑以邑爲氏古讀詩汝墳叶尾燬邇泉水叶禰弟姊杕杜叶偕邇

齊 爾 知少力劣也从鬥爾聲爾雅釋詁一關弼也爾雅釋獸戚夷長脊而泯以泥爲之莊子齊物論茶然疲役以茶爲之茶即薾字茶然疲役以茶爲之莊子齊物論茶然疲役以茶爲之亦作嬝方言十二嬝正也按凡有持物以竹曰箭曰箱以鐵曰鍬曰鉗曰鈷曰鉚俗謂之鑷子假借爲躡漢書郊祀志鑄鼎雲霸雙鬱又爲禰易姤子夏傳繫于金鑞

葉 禰 是也易姤子夏傳繫于金鑞以薾爲之

齊 薾 髮長皃从髟爾聲讀若江南謂酢母爲薾按實與薾同字髮長皃又按酢母之薾有音無字猶俗稱母爲阿嬭也嬭亦有音無字即母之轉聲廣雅釋親嬭母也後製字準此則酢母亦可作嬭

支 騮 久長也从長爾聲按實與薾同字今字作彌蓋以壓爲之爾雅釋言騮終也小爾雅廣詁彌久也轉注左哀廿五傳以肥之得備彌甥也注遠也假借爲牧周禮小祝彌菑兵又爲眯周禮眡祲七曰彌注氣貫日也按如物入目中又爲梁子虛賦采綱彌山注覆也西京賦跨谷彌阜注掩也方言十二彌合也又爲廣呂覽明理有來生而彌注跨不甲也又爲瀰小爾雅廣詁彌益也廣雅釋詁三彌深也漢書司馬相如傳掩平彌澤注彌也又爲稱方言十三彌縫也易繫辭彌綸天地之道王肅注猶總裹也或曰借爲麋亦通又爲麻荷子禮論絺末彌龍所以養威也注讀爲頤又爲覃穆天子傳彌旗以節之注猶低也

紙 瀰 滿也从水爾聲傳寫或作濔深水也按謂沛水深滿也新臺河水瀰瀰傳瀰皃漢書地理志作泮泮韓詩作泥泥亦重言形況字轉注爲凡盈益之誼桓傳皆以瀰爲之假借盛謂連語無誠賦瀰迤平原注相連漸平之皃也按猶邇也又重言形況字詩載驅垂轡濔濔傳眾也古謂詩匏有苦葉有瀰濟盈傳詩匏有苦葉叶瀰鷮騅叶濟瀰弟新臺叶洒瀰鮮新臺以戚施爲之鼈施一聲之轉詳諸條俗謂之癩團。

支 龗 龍 龗虺諸也从龍靁聲詩曰得此龗虺言其行龗龗也今新臺以戚施爲之鼈施一聲之轉詳諸條俗謂之癩團。

紙 璽 土 王者印也所以主土从土爾聲籀文从玉按蔡邕月令章句云素以前諸侯卿大夫皆曰璽獨斷云秦以來天子獨以印稱璽又獨以玉璽臣莫敢用也此字本訓當曰印也用印以泥故从土秦以後字从玉亦非籀文廣雅釋器印謂之璽淮南齊俗若璽之邛壺按周禮職金物而璽之掌節貨賄用璽節左裔廿九傳璽書追而與之注古者大夫之印亦稱璽同印也史記高祖紀封皇帝璽符節西京賦儼璽戴赦東京賦佩玉璽此言天子印也按本朝御寶二十有五一金一銅璽香木餘皆玉有白碧青黑四色

訓釋名璽徙也封物使可轉徙而不可發也漢書百官表注璽之言信也皆雙聲

銑　獮　（篆文）秋田也从犬璽聲或从示爾聲宗廟之田也故从示爾雅釋天秋獵爲獮釋文引說文从犬爾聲或从示作禰按字亦作獮周禮大司馬遂以獮田禮記玉藻惟君有黼裘以示省明堂位春社秋省皆以省爲之又按周語獮于既烝春秋繁露夏獮此說之岐者當以爾雅周禮左傳爲正[轉注]爾雅釋詁獮殺也西京賦已獮其什七八

紙　彌　（篆文）弛弓也从弓璽聲字亦作彌作彌[叚借]爲鑈漢石門頌歷世彌久周書謚法彌久也詩卷阿俾爾彌爾性傳終也又爲瀰西京賦彌望廣漾注遠也漢書司馬相如傳彌山跨谷注滿也周禮大祝彌祀社稷禱祠注猶徧也眡祲七曰彌司農注白虹彌天也易繫辭彌綸天地之道劉瓛注廣也又儀禮士冠禮三加彌尊注猶益也晉語誂言彌興東京賦恩世彌光又爲弭爲敉儀禮士喪禮注巫掌招彌以除疾病又爲脈左宣二傳提彌明哀十一傳衛公孫彌牟又爲眾廣雅釋詁二彌合也西京賦彌皋被岡注猶覆也又爲禰廣雅釋詁二彌縫也左昭二傳敢拜子之彌縫敝邑注猶補合也又爲靡淮南原道稜之而彌于四海注猶絡也又爲靡史記禮書彌龍又疊韻連語爾雅釋詁注茀離即彌離彌離猶蒙龍耳莊子王樂乾餘胥之沬爲斯彌又重言形況字漢書韋賢傳彌彌其失注猶稍稍也又託名標識字周書王會其右泰士臺右彌士注泰彌相儀之士也又彌宗旁之注官名又左傳彌子瑕大戴作迷

支　纏　（篆文）粗緒也从糸璽聲字亦作絁作纏廣雅釋器纏紬也按略如今之棉紬

二　廿三名凡二之派皆衍二聲　而至切

寘　二　（篆文）地之數也从耦一會意古文又从弋說苑辨物二者会易之數也易繫辭因二以濟民行虞注謂乾與坤也後世官書數目以貳爲之爲防奸易又後漢鄧騭傳元二之災注即元元也古書字當再讀即于上字之下爲小二字言此字當兩度言之[叚借]爲貳禮記坊記唯卜之日稱二君[轉注]副貳也呂覽應言令二輕臣也注疑也

寘　次　（篆文）不前不精也从欠从二會意二亦聲古文未詳疑本爲茨之古文象茅蓋屋次弟之形此字从欠本訓當爲敘詞也左宣十二傳內官序當其次楚辭思古宗鬼神之無次注第也漢書楚元王傳元王亦次之詩傳注謂綴集之也又廣雅釋詁三次近也又呂覽季冬次諸侯之列注列也東京賦次和樹表注比也晉語失次犯令注行列也又書顧命次輅在右塾之前鄭注象輅之貳䡖天子傳次車之乘注副車也又周禮追師爲副編次注次次第髮長短爲之所謂髲鬄又周禮司几筵次席黼純注桃枝席有次列成文又廣雅釋詁四次舍也左莊三傳凡師一宿爲舍再宿爲信過信爲次穀梁傳次止也易師左次旅即次莊子田子方喜怒哀樂不入于胷次又周禮司市以次敘分地而經市上旌于思次注謂市中候樓也又掌次張大次小次注謂幄也宮伯八次八舍注在內爲次在外爲舍儀禮士冠禮賓就次大射儀司射適次注若今時更衣處禮記奔喪相者告就次注倚廬也襍記既冠于次注廬也左僖九傳里克殺奚齊于次注喪寢也又晉語五刑三次注處也又禮記月令日窮于次謂日所宿之處又左僖十九傳注水次有妖神疏水旁也[叚借]雙聲連語論語造次必於是鄭注謂借謂蒼猝或謂借爲造貣或謂借爲趑趄皆可通又易其行次且馬注卻行不前也後製有趑趄字又重言形況字太元養次次注恣睢不安皃也又託名幖識字爾雅釋蟲次蠹龍蠶[古韻]易旅叶次資鬼谷分威叶指次

寘　貳　（篆文）副益也从貝从弍會意弍亦聲易坎簋貳用缶周禮酒正大祭三貳大行人貳車九乘禮記曲禮取貳綏王制七十貳膳孟子帝館甥於貳室又周禮職內受其貳令按猶副本也又小宰掌六典八法八則之貳大宰立其貳左僖十五傳其卜貳圉也西京賦察貳廉空廣雅釋詁一貳益也[叚借]爲二易繫辭因貳以濟民行虞注乾坤也左昭十三傳貳偷之不暇注不壹也隱元傳命西鄙北鄙貳於己注兩屬襄廿四傳則諸侯貳注離也周語百姓攜貳注二心也晉語子盍早自貳焉注猶別也論語不貳過孟子妖壽不貳廣雅釋詁四貳二也又爲弍之誤字禮記中庸其爲物不貳釋文本作貸緇衣長民者衣服不貳釋文本作貣周語平民無貳儀禮注作忒貸即貣之誤貸貣皆忒字也左昭二十傳臣不敢貳注違命也周語事成不貳注變也思元賦恭夙夜而不貳兮舊注不差貳也詩都人士序箋變易無常謂之貳爾雅釋詁貳疑也又爲膩廣雅釋言貳汙也

支　茨　（篆文）以茅葦蓋屋也从艸次聲書梓材惟其塗塈茨詩甫田如茨如梁瞻彼洛矣福祿如茨周禮圉師茨牆則翦闔穀梁成二傳焚雍門之茨荀子禮論屬茨倚廬莊子讓王環堵之室茨以生草廣雅釋詁一茨積也二覆也三聚也[叚借]爲薺詩牆有茨楚楚者茨爾雅釋草茨蒺藜又爲塗淮南泰族茨其所決而高之注積土填滿之也又爲資周禮遂人故書粮餌粉茨又託名幖識字莊子徐无鬼具茨之山[聲訓]釋名屋以草蓋曰茨茨次也次比草爲之也[古韻]詩瞻彼洛矣叶茨師周書文傳叶美茨費又詩甫田叶茨坻句中韻

支　咨　（篆文）謀事曰咨从口次聲字亦作諮爾雅釋詁咨謀也左襄四年傳訪問于善曰咨詩皇皇者華周爰咨諏臣工來咨來茹周語咨于故實晉語咨于二虢曹全碑咨主諮諏[叚借]爲嗞爲𧨞書堯典帝曰咨咨嗟也詩蕩文王曰咨傳咨嗟也思元賦咨妒媢之難並今漢書王莽傳咨虖羣公注咨者歎息之言又爲此爾雅釋詁咨此也[聲訓]爾雅釋詁嗟咨䜋也按䜋即鬈字髮好皃古亦借鬈爲䜋耳[古韻]易

葉叶獵

古沸淡

支 赴 出赴起行不進也从走从夭會意夭亦聲按此二字後

寘 殈 凡戰死而復生曰殈兒血曰傷亂哉爲憯从死夭聲按左傳六日而蘇以蘇爲之蘇殈雙聲廣雅釋詁一殈病也字亦作肭通俗文厥再生也

支 餈 稻餅也从食次聲或从米或从食齊聲亦曰飴曰餌曰餦蘇俗謂之餈團方言十三餌或謂之餈廣雅釋器饋餌也周禮遵人掌餈粉餈司農注合蒸曰餌餈今之餈糕餈餅之名段借爲粢禮記曲禮稷曰明粢孟子以供粢盛淮南精神糲粢之飯又爲粢禮記禮運粢醍在堂聲訓釋名餈濟也烝穆屑使相濟漬餅之也

支 資 貨也从貝次聲廣雅釋詁四資用也易旅懷其資詩板喪亂蔑資傳財也儀禮聘禮記問幾月之資禮記少儀致馬于有司異以資之禮記明堂位是以天下資禮樂焉禮記喪服四制資於事父以事君又史記信陵君傳如姬資之三年索隱蓄也又秦策王資臣萬金注給也史記李斯傳以資敵國留侯世家宜編素爲資集解藉也段借爲次儀禮少牢禮資黍于羊俎兩端注猶減也又爲至禮記緇衣資冬祈寒又爲齎禮記昏義爲后服資衰荀子禮論資麤衰絰又爲咨禮記表記事君先資其言注謀也廣雅釋詁三資問也又爲齎爲致楚語若資東陽之盬注賂也莊子德充符不以嗌資李注送也又爲齎爲鉢易旅得其資斧又爲齎左僖三十三傳惟是脯資餼牽竭矣注糧也晉語貧困鄰注東也禹廟殘碑資盛三牲又爲濟荀子性惡離其資注材也漢書陳平傳大王資俘人注天性也董仲舒傳又有能致之資注材質也淮南精神隨其天資注時也柳敏碑師桑柔叶資維階易旅叶次資文子精誠叶資膚配

寘 佽 便利也从人次聲詩車攻決拾既佽傳利也箋謂手指相次比也漢書百官表更名左弋爲佽飛段借爲次說文一曰遞也廣雅釋詁三佽代也方言以恣爲之左昭十六傳與商人庸佽比耦又詩杕杜胡不佽焉傳助也古韻詩杕杜叶比佽車攻叶佽矢柴

寘 髮 用梳比也从髟从次會意次亦聲疑即周禮副編次之次此後出字常飾曰髲禮飾曰次轉注爲用梳比猶梳曰梳梳之亦曰梳也

寘 恣 縱也从心次聲詩烝民有物有則民之秉彝好是懿德傳美也箋謂民好是美德故能執持常性以爲法則也淮南書所以禁民使不得自恣也注放也又莊子大宗師遯

蕩恣雖李注自得皃荀子解蔽無正而恣睢注矜夸也非十二子安恣睢禽獸之行注矜放皃史記禮書暴慢恣睢索隱猶毀訾也亦疊韻連語轉注屬雅詁四恣簡也恣爲放效又爲擅也又釋詁一恣憙也段借爲次爲佽方言三恣代也

支 姿 態也从女次聲按態者材藝巧善也即才能賢能本字漢書谷永傳注姿材也長笛賦唯笛因其天姿注天然之姿也聲訓釋名釋姿姿資也資取也形皃之稟取爲資本也

寘 秼 綴所編也从糸次聲按當謂旅所編也次弟旅之以待編也段借爲天周禮廬人秼布總布司農注列肆之稅布也

支 茨 以土增大道上也从土次聲古文以即聲轉注禮記檀弓貨茨塈也夏后氏堲周注火熱日堲燒土冶以周于棺也或謂之土同由是也段借爲俟賈子大政說文引廣書曰龍脃堲讒說殄行堲疾惡也按猶病之也又爲夷管子弟子職右手折堲衷堲一聲之轉

寘 膩 肥也从肉貳聲楚辭招魂靡顏膩理注滑也

寘 槷 梱臬也从木埶聲爾雅釋木注樹小實酢按即檕也孟子養其梱檗今本作棬誤棬不實水經濟水注曰豫章以樹氏都酸棗以棬名邦棬與棗聚實則別辭章之用亦可通言也

寘 揲 當也从手貳聲

屑 格 構櫨也从木各聲爾雅釋宮楣謂之梌字亦作楣釋宮又云閎謂之梌注柱上櫨也漢書敘傳棄梳之林注所謂折也法言學行若斧藻其梌者歐吳都賦彫樂鏤梌曾靈光殿賦雲楣藻梲禮記論語山節藻梲以節爲之

支 薺 蚳多皃从虫資聲多曰積與薺迥別離騷資菉葹以盈室兮注謂借爲薺夫之段借爲薺漢書禮樂志采薺肆夏注禮經或作薺

支 穧 積禾也从禾資聲詩曰積之秩秩今周頌良耜毛本作積之栗栗廣雅釋詁一積積也

支 濟 久雨涔濟也从水資聲典實略同字

支 濟 亦作濟別義一曰水名在常山郡

寘 懿 嫥久而美也从壹恣省聲字亦作懿不省或曰壹猶當有重文懿此字从心恣聲也爾雅釋詁懿美也周書諡法溫柔聖善曰懿德左文十八傳忠肅恭懿僖廿四傳不廢懿親東京賦東京之懿未聲幽通賦懿前烈之純淑兮琴賦嘉斯客之懿茂東京賦侯其嬪而爾雅釋詁禕美也字亦作褘段借爲匜按長也小雅雨無正讒讒

也詩七月女執懿筐傳深筐也楚辭逢尤懿風后兮受瑞圖注深也則非又爲抑實重言形況字楚語於是乎作懿戒卽抑抑威儀之詩也又楚辭離世芳懿懿而終敗兮注芳貌又爲噫實發聲之詞書金縢對曰信懿馬注猶億也詩瞻卬懿厥哲婦皆歎聲也【聲訓】釋名釋言語懿僾也言奧僾也此深意

火二名凡火之派皆衍火聲 呼燬切

哿 **火** 火 南方之行也炎而上象形春秋元命苞火之爲言委隨也故其字人散二者爲火也此俗說無理易說卦離爲火左昭九傳火水妃也春秋感精符火者陽之精也大戴曾子天圓火日外景論衡詰術火日氣也書洪範疏火外光故視屬火孝經說火性則禮又左宣十六傳人火曰火天火曰災穀梁昭九傳國曰灾邑曰火公羊襄九傳大者曰灾小者曰火【轉注】詩七月流火爾雅釋天大火謂之大辰按東方之宿三星中一星色赤而大故命之曰火諺云夏夜初昏見巨人星心三星微曲當肩背也又左傳咮爲鶉火此謂南方柳宿八星曲如拳尾論衡言毒火爲口舌之象傳會朱鳥口也又玉緯火爲熒惑在木星之下太陽之上第五重天二歲一周天亦以色赤名之又大荒西經崑崙之邱其外有炎火之山投物輒然木經灅水注火山其山火從地出故亦名熒臺蜀都賦火井沈熒於幽泉注鹽井也又左昭十七傳爲火師而火名服注炎帝以火名官春官大火夏官鶉火秋官西火冬官北火中官中火也又高辛氏火正祝融鄭志火當爲北漢書律厤志火正黎司地注古文火字與北相似【聲訓】說文火燬也白虎通火之言化也陽氣用事萬物變化也又火之爲言委隨也言萬物布施釋名火化也消化物也又火言毀也物入中皆毀壞也【古韻】詩七月叶火衣又叶火葦大田叶稺火

哿 **炉** 炉 地名火邑火聲

履之日分部

質四名凡質之派皆衍質聲 之日切

質寘 **質** 質 以物相贅也从貝从所闕按以錢受物曰贅以物受錢曰質此字當从所聲所疑卽椹質之質後人又製櫍字卽所字也質以爲聲所字今附屯部左隱三傳故周鄭交質昭廿傳以三公子爲質【叚借】爲實小爾雅廣言質信也左昭十六傳與蠻子之無質也注信也襄九傳要盟無質服注誠也大戴衛將軍文子子貢以其質告注由實也廣雅釋言質懂也又緇衣君子多聞質而守之注猶少也白虎通姓名質略也禮記聘義君子於其所尊弗敢質注謂正自相當失之又論語質勝文則野皇疏實也文選大將軍讌會詩遺華反質注淳樸也又禮記樂記禮之質也論語君子義以爲質皇疏本也廣雅釋言質地也又質軀也易繫辭傳以爲質也注體也禮記禮器增美質注猶性也周書謚法名實不爽曰質又爲準爾雅釋詁質成也小爾雅廣言質正也廣雅釋詁四質定也三質主也周禮地官質人夏官馬質注平也詩緜虞芮質厥成周禮詛祝以質邦國之劑信莊子庚桑楚因以己爲質荀子勸學質的張而弓矢至焉淮南原道先者則後者之弓矢質的也注質的射者之準執也周禮司裘注方十尺曰侯四尺曰鵠二尺曰正四寸曰質又爲札周禮小宰聽賣買以質劑注長曰質短曰劑謂兩書一札同而別之也質人凡賣儥者質劑焉司農注質大賈劑小賈廛人質布罰布左文六傳趙盾爲國政由質要注券契也小爾雅廣詁質要也又爲詰廣雅釋詁二質問也禮記中庸質之鬼神而無疑太元元數爰質所疑漢書汲黯傳黯質責湯于上前又禮記曲禮雖質君之前注猶對也又爲執曲禮疑事無質少儀無身質言語注成也楚辭怨思北斗爲我質中兮注正也又爲摯孟子庶人不傳質爲臣出疆必載質晉語臣委質於翟之鼓魯語質之以犧牲尚書大傳則君子不饗其質又爲晳周禮大司馬質明儀禮士冠禮質明行事或訓正或訓平皆失之又爲所俗亦作櫍考工弓人射利革與質注木椹也穀梁昭八傳以葛覆質注椹也漢書張蒼傳解衣伏質注鍖也字亦作鑕公羊昭廿五傳君不忍加之以鈇鑕又爲哲齊語聰慧質仁注性也又爲滑禮記禮運五味六和十二食還相爲質也北周甄鸞五經算術正作滑也又爲夔呂覽古樂乃命質爲樂注當爲夔又爲貨之誤字廣雅釋詁三質已也【轉】音詩緜叶質蹶句中韻

質 **嚌** 嚌 野人之言也从口質聲

寘 **躓** 躓 跲也从足質聲詩狼跋載躓其尾毛本以疐爲之長笛賦馳趣期而赴躓注顛仆也廣雅釋詁二躓蹋也通俗文事不利曰躓又列子說符其行足躓株陷注礙也疑借爲疐字亦作蹪廣雅釋言蹪疐也淮南說林人莫躓于山注躓也原道足躓趑掐注楚人讀躓爲蹪說山萬人之蹪俗務以一蹪之難注皆同

質 **礩** 柱下石也據御覽引說文有此字姑附于此

出三十七名凡出之派皆衍出聲 尺律切

質寘 **出** 出 進也象艸木益茲上出達之形按才屯乙申中之生耑出羊米圭乇乎十四文草木生長之敘禮記樂記句者畢出【轉注】易說卦萬物出乎震韓非子解老始之謂出又爾雅釋親男子謂姊妹之子爲出左莊廿二傳陳厲公蔡出也公羊文十四傳貜且齊出也注

外孫也又考工玉人注邸射剡而出也減向上謂之出漢書文帝紀大水潰出注上湧曰出又爲外達之誼左傳廿八傳出入三覲注猶去來也禮記王制量入以爲出注謂所當給爲廣書以出納五言後漢劉愷傳注出納尚書喉舌之官也又秦策而出齊文注婦人大歸曰出左莊廿七傳出曰來歸文十八傳遂出武穆之族賈注逐也周禮大司寇不能改而出圜土者注謂逃亡也又史記禮書士出死妻節呂覽忠廉殺身出生以徇其君注去也段借疊韻連語爾雅釋草出蒙蘧蒢蘇俗謂之莎白又重言形況字左傳嘻嘻出火意聲訓釋名釋言語出推也推而前也又姊妹之子曰出出嫁于異姓而生之也西周策出楚王以爲和注出歸也古韻詩雨無正叶出瘁日月叶出卒述漸漸之石叶卒沒出高唐賦叶物出茀于至樂叶芻出有子成相叶出律滑拙轉音禮記月令叶泄出達內惠絕文子精誠叶

寅 **崇** 出宀 宀神禍也从示出聲籀文从艸省出聲繫傳文穆字莊子天地其鬼不祟李注禍也漢書江充傳祟在巫蠱注謂禍咎之徵也太元干君子以解祟也

質 **茁** 出宀 艸初生出地皃从艸出會意出亦聲詩駉虞彼茁者蕃傳出也轉注孟子牛羊茁壯長而已矣注生長皃也按謂犢羔之生

繁育成遂也或曰茁殖草也言牛羊壯茁長也史記牛羊遂而已矣則單言牛羊聲訓廣雅釋詁二茁出也

月 **咄** 出宀 相謂也从口出聲字林咄相訶也蒼頡篇咄啐也孟子嚅唲了曷音咄此也漢書東方朔傳咄口無毛注叱咄之聲字亦作嗶廣雅釋言嗶咄也

物 **趉** 出宀 走也从走出聲讀若屈字亦作踢方言六踢力也東齊曰踢廣雅釋言趉衛也

質 **齜** 出宀 齒也从齒出會意出亦聲廣雅釋詁三齜齧也

物 **詘** 出宀 詰詘也一曰屈襞从言出聲或从屈聲按詰詘疊韻連語曲也字从言當與吃同意凡單言詘者皆曲之轉聲也亦以屈爲之廣雅釋詁一詘屈也詘折也荀子勸學詘五指而頓之當國詘要橈國長楊賦迺展人之所詘又禮記喪服小記詘而反以報之春秋元命苞宋均注詘遷也秦策詘令韓魏歸帝重子燕注反也轉注漢書高帝紀無所詘注曲也食貨志呂覽壅塞宋王因怒而詘殺之注杠也子虛徼激殺詘段借爲屈秦策詘敵國注服也管子國蓄出二孔者其兵不詘注窮也史記大宛傳皆詘其勞注抑退也又周髀算經往者詘注從夏至南往日益短故曰詘又爲閔禮記聘義其稱詘然注絕止皃也又雙聲連語禮記儒行不充詘于富貴榮義其

立之也敕以詘注充詘形容喜皃也又方言四謔賴其短者自關而西謂之祧褫秦晉之間無緣之衣謂之祧褫注俗名褫拆字變作褫又疊韻連語漢書司馬相如傳詘折隆穹曲委也又重言形況字周禮旋氏注嚘嚘詘詘左傳作出亦同古韻文子道原叶忽詘轉音管子國蓄叶敵詘

點 **柮** 出宀 斷木也从木出聲讀若黜左文十八傳謂之檮杌說文檮下引作檮杌後人言木頭曰椑柮蓋斷下之椑頭不中于用者

尾隊 **朏** 出宀 月未盛之明也从月出聲廣雅釋詁四明明也書召誥三月惟丙午朏傳月三日明生之名月賦朏魄示沖轉注淮南天文日登于扶桑爰始將行是謂朏明段借重言形況字楚詞疾世時朏朏今且旦又廣雅釋親朏曲卻也字从肉與此別說文不錄

點 **窋** 出宀 物在穴中皃从穴出聲魯壁光殷賦窋窕垂珠按言連房也亦雙聲連語窕疑卽宅字段借託名標識字周語我先王不窋按后稷棄之子

月 **痕** 出宀 病也从疒出聲今字作屈省字亦作屈蜷蒼頡篇短尾犬也淮南原道用不屈兮注讀如秋雞無尾屈之屈蜷非子烏有周周

者重首而屈尾轉注淮南詮言聖人無屈奇之服注短也字亦作詘方言十三雛短也荀子王制而財物不屈注竭也呂覽安死智巧窮屈注盡也法言先知籀屈人孤注窮也淮南泛論小節伸而大略屈注殺也又詐洋水屈此聲醜傳妝也孟子威武不能屈注挫其志也段借爲詘實爲曲爾雅釋詁屈衆也儀禮聘禮屈繅注皎之也其南醜醜屈注猶錯也士喪禮不說繭屈之注繫也老子大直若屈釋文僞也後漢蘇竟傳屈節注謂臣事也又淮南墜形海閒生屈龍注游龍鴻也又爲剛禮記玉藻君命屈狄周禮司服作闕翟刻繒爲翟雉形也又爲嫗漢書敘傳屈起在此位廣川惠王越傳謀屈奇起自絕陸賈傳屈強於此注不柔服也揚雄傳萬騎屈橋注壯捷皃又爲旧詩屈此羣醜箋治也又爲閱荀子禮論案屈然已注空然也亦單辭形況字又疊韻連語莊子駢拇屈折禮樂又雙聲連語廣雅釋草屈居盧茹也又託名螺識字史記楚世家屈瑕左哀十八傳作邍瑕又水經湘水注屈潭卽泊羅淵也古韻老子洪德叶屈訥熱

質 **歇** 出宀 咄歇無慙一曰無腸意从欠出聲詩若升掇若中咄歇疊韻連語本字當爲咄之重文廣韻歇詞也厥可均校無腸當作無知則謂聒字之借

質 **頡** 出宀 頭頡頏也从頁出聲讀又若骨按頡頏疊韻連語猶詰詘也低曲之皃與頡頏之爲高直者相反廣雅頡頏也當爲此字本

訓說文謂又若有者也漢書高帝隆準以準為之

點 貊 貊獸也無前足从豸出聲漢律能捕豺貊購百錢字亦作貉廣雅豹豹也爾雅貊釋文引字林似虎而黑郭注晉太康中召陵掘得一獸似狗豹文有角兩腳即此種也異物志貊出朝鮮似猩猩能捕鼠

質 炪 炪火光也从火出聲讀若拙疑即左傳嚚童出出字又類篇引說文火不光也段借為拙書盤庚予亦炪謀作乃逸今本正作拙

質 黜 黜貶下也从黑出聲按字从黑本訓當為下色也黑暗之色但經傳無用此義者書缺有閒矣其實貶斥之訓段借為出耳或疑此字从出黑聲當入頤之革分部存參廣雅釋詁二黜去也虞書黜陟幽明傳退其幽者左襄廿六傳何以黜朱于朝注退也昭廿六傳黜公者非咸黜不端注去也周語王黜翟后注廢也公羊襄廿七傳黜公者非吾意也注猶出逐楚辭愍命蔡女黜而出帷今逢紛后聽虛而黜實分注貶也論語三黜莊子徐无鬼君將黜嗜欲又借為屈廣雅釋詁二黜減也書序湯既黜夏命左襄十傳而黜其事注減損也

質 泏 泏水皃从水出聲讀若宮按衍在中也字林泏水定也文子原流泏泏沖而不盈

月 詰 詰無知意也从耳出聲讀若孽按廣雅聰聾也方言六聾之甚者謂之聰皆以聰為之同聲通語也

屑 拙 拙不巧也从手出聲廣雅釋詁三拙鈍也墨子貴義不利于人謂之拙書盤庚予亦拙謀離騷理弱而媒拙今史記貨殖傳田農拙業聲訓釋名拙屈也使物否屈不為用也古讀若同異叶屈拙詩荀子成相叶出律滑拙

質 紲 紲絏也从糸出聲史記趙世家卻冠林紲徐廣則謂借為紲段借為屈禮記王制君紲辱詩有客信宿成王既紲殷命又為詘賈敎縛紲以畏事人

物 蛈 蛈結蛈也从虫出聲字亦作螘爾雅蝎蛈注木中蠹蟲蓋桑蠹蟻之類

舜 敳 敳楚人謂卜問吉凶曰敳从又持祟祟亦聲讀若贅按从又者握衆出卜之意

質 鷟 鷟鳥也从鳥祟聲

旱 款 款从欠从意有所欲也从欠敳省或从柰按此字古音讀如窞从欠之轉也蒼頡篇款誠重也至也廣雅釋詁一款誠也又愛也釋訓款款愛也楚辭卜居吾寧悃悃款款朴以忠乎史記司馬相如傳謁款天神荀子脩身愚款端慤文選報任少卿書欲効其款款之愚太元樂獨樂款款段借為空爾雅釋器款足者謂之扃史記史公自序實不中其聲者謂之窾淮南說山見窾木浮而知為舟莊子養生主導大窾揚王孫傳窾木為圜字亦變作窾空款雙聲又為叩為扣實為敲廣雅釋言款叩也史記商君傳款關請見後漢章帝紀款塞自至呂覽愛士夜款門而謁敲款亦雙聲又為訶莊子達生今休款殷實聞之民也李注空也失之西京賦繞黃山而款牛首薛注至也又為乘史記孝武紀文穆無款識集解刻也乘款亦一聲之轉又助語之辭法言淵騫始皇方欲六國而剪牙款注款者絕語款聲轉訓為雅款足者謂之扃釋文款潤也太史公自序重驛款塞如淳曰款寬也雙聲

物 葍 葍厥也从艸屈聲謂掊之耙之字林蒲刷也

物 鶌 鶌鶌鳩也从鳥屈聲項有蘰文爾雅鶌鳩鶻鵃舍人注今之斑鳩云鉤輈格謍也郭注似山鵲而小短尾青黑色多聲按骨舟即鳩聲後人所以其善鳴故又謂之鳴鳩詩小宛宛彼鳴鳩氓于喬鳴今夏小正三月鳴鳩禮記月令鳴鳩拂其羽左昭十七傳鵴鳩氏司事也東京賦鵴鳩春鳴莊子逍遙游鴳雀笑之廣雅鵴鵴鳩鳩皆是物

物 剭 剭君命屈狄以屈為之又淮南本經無所錯其剖剭削鋸注剭鋸不中其聲者謂之窾淮南說山見窾木浮而知為舟莊子養生主導大窾揚王孫傳窾木為圜字亦變作窾空款雙聲又為叩為扣實為敲廣雅釋言款叩也史記商君傳款關請見後漢章帝紀款塞自至呂覽愛士夜款門而謁敲款亦雙聲又為訶莊子達生今休款殷實聞之民也李注空也失之西京賦繞黃山而款牛首薛注至也又為乘史記孝武紀文穆無款識集解刻也乘款亦一聲之轉又助語之辭法言淵騫始皇方欲六國而剪牙款注款者絕語款聲轉訓為雅款足者謂之扃釋文款潤也太史公自序重驛款塞如淳曰款寬也雙聲

物 崛 崛山短高也从山屈聲埤蒼屈特立也字亦作倔史記司馬相如傳邛僰虖崒正義堆聳不平皃又推崇崛崎索隱隆屈窈折皃張揖曰斗絕也西京賦神明崛其特起注高皃漢書揚雄傳洪臺崛其獨出今注特皃釋注後漢王劉張李彭盧傳注倔強謂強梁也亦雙聲連語

月 淈 淈濁也一曰滑泥从水屈聲楚辭漁父何不淈其泥而揚其波恐上哀哉今淈淈後漢張衡傳注淈亂也段借為汨爾雅釋詁汨治也詩泮水淈此蠢醜又為屈荀子宥坐其洸洸乎不屈盡似道又重言形況字說文一曰水出皃蒼頡篇水通皃上林賦滒滒淈淈史記索隱水微轉細涌之皃與用汩同

物 掘 掘揬也从手屈聲廣雅釋詁三穿也左哀廿六傳掘褚師定子之墓僖廿五傳關地下冰而牀焉以關為之儀禮既夕記掘坎南順淮南說林土中有水弗掘無泉窪形掘昆侖虛以下地段借為堀詩蜉蝣掘閱傳容閱也秦策窮巷掘門又為屈老子虛而不掘顧注猶竭也太元文掘變極注盡也

月 堀 兔堀也从土屈聲字亦作窟見說文丞象下小爾雅廣獸兔之所息謂之窟通俗文獸穴曰窟按凡穴土皆曰堀左昭廿七傳光伏甲于堀室荀子法行黿鼉魚鼈猶以淵爲淺而堀其中漢書鄒陽傳士有伏死堀穴巖藪之中耳漢書楊雄傳西厭月蜠字亦作蜠

假借雙聲連語風賦堀堁揚塵注風動塵皃

月 堀 突也詩曰浮游堀閱从土屈省聲按即堀之或體今并系于此

泰 蔽 蔽艸也从艸叡聲

泰 𡫏 塞也从宀叡聲讀若虞書曰竄三苗之竄按邊塞曰塞竄人于邊塞曰竄猶穿也唐陸贄關中事狀倘有賊臣盜竄以竄爲塞

非是

霽 𢡱 謹也从心叡聲讀若毳廣雅釋言質慬也疑以質爲之

泰 𧖢 蟲蟲也从虫叡聲

屮一名 丑律切

屑 屮 艸木初生也象丨出形有枝莖也讀若徹尹彤說假借古文或爲艸字按謂作艸字偏旁或省从屮也漢書貢禹傳捽屮杷土

徹二名凡徹之派皆徹聲 丑律切

屑 徹 通也从彳从攴从育古文中从鬲按字疑从彳从散省會意散者徹也有疏通之誼去聲古文从鬲聲鬲亦聲相近字亦作轍小爾雅廣詁徹達也廣言徹道也詩十月之交天命不徹爾雅釋訓不徹不道也方言三徹列也東齊曰徹廣雅釋詁三轍迹也漢書賈誼傳注車跡曰轍字又作𨆃列子說符絕塵弭𨆃注𨆃不跡也左昭二傳徹命于執事注徹達也魯語其何事不徹賈注明也莊子應帝王物徹疏明又獨斷羣臣異姓有功封者稱徹侯避武帝諱改曰通侯或曰列侯轉注詩公劉徹田爲糧崧高徹申伯土田傳治也則謂借爲勶後因以爲賦名論語盍徹乎孟子周人百畝而徹公劉箋什一而稅謂之徹按野九一而助謂九夫而稅一夫之田國中什一使自賦謂十一夫而貢一夫之穀通之則二十夫而稅二是其實亦什一也廣雅釋詁二徹稅也假借爲勶儀禮有司徹又燕禮司宮徹之士冠禮徹笄席禮記曲禮大夫無故不徹縣左宣十二傳軍衛不徹論語以雍徹又詩鴟鴞徹彼桑土傳剝也孟子注取也則謂借爲掇管子內業俯仰磬折拚毋有徹注動也楚辭天問何令徹彼岐社廣雅釋詁一徹壞也又託名幖識字爾雅釋木楊徹齊棗疑即說文之樸棗也聲訓孟子徹者徹也釋名柵又謂之徹徹緊也詵詵然緊也坤履分部同古韻詩十月之交叶徹逸轉音老子任契叶契徹管子弟子職叶徹祭文叶折徹

屑 勶 發也从力徹聲字亦作撤論語不撤薑食孔注去也皇疏除也廣雅釋詁二撤減也三治也詩徹我墻屋儀禮大射儀乃徹豐與觶士喪禮徹帷禮記曲禮徹緣左襄廿三傳平公不徹樂經傳皆以徹爲之假借爲撤廣雅釋詁一撤取也

聅一名 恥律切

屑 聅 軍法以矢貫耳也从耳从矢會意司馬法曰小罪聅中罪刖之大罪剄之

豒一名 直質切

質 豒 爵之次弟也从豊从弟會意按爵之次弟加玉爵瑤爵散爵醆爵足爵總爵反角散觚觶等皆是假借爲秩實爲徹書堯典平豒東作按當讀爲徹出爲糧徹申伯土田之徹平秩者辨理也

术十一名凡术之派皆衍术聲 直律切

質 秫 稷之黏者也从古文术加禾古文象形爾雅衆秫急就篇稻黍秫稷粟麻秔考工鍾氏染羽以朱湛丹秫蓋有赤白二種今北地謂高粱之粘者爲秫秫亦曰胡秫蓋古語也常以不黏者爲飯粘者爲酒秫得酒多而美也轉注古今注稻之黏者爲秫廣雅秫稬也氾勝之種植書三月種秔稻四月種秫稻禮記月令秫稻必齊今則稻米稱糯不聞稱秫矣

質 苿 山薊也从艸术聲爾雅术山薊以术爲之今之白术也下文楊枹薊又云赤枹薊則今之蒼术與白术有別中山經首山草多苿芫又楠木其狀如苿轉注廣雅白苿牡丹也今藥品之牡丹皮也又名醫別錄芍藥一名白术則今之白芍也按古今注芍藥有二種有草芍藥有木芍藥木者花大而色深俗呼爲牡丹然則因芍藥亦名牡丹故白苿亦名牡丹輾轉混淆耳今時三名皆正

質 述 循也从辵术聲籀文从秫聲詩日月報我不述儀禮少牢禮遂述命曰禮記樂記識禮樂之文者能述左昭五傳小有述職孟子諸侯朝于天子曰述職論語述而不作按由故道爲述故凡循其舊而申明之亦曰述經傳多以遹爲之古韻詩日月叶出卒述三略上叶穴實述泬

質 寘 術 邑中道也从行术聲按與遂略同廣雅釋宮術道也禮記月令審端徑術漢書刑法志園圃術路注大道也燕刺王旦傳横術

何廣廣谷轉注廣雅釋詁一術法也禮記祭統慧術也文王世子不以犯有司正術也又鄉飲酒義古之學術道者注猶藝也樂記不揆心術大傳服術有六注猶道也樂記然後心術形焉注所由也穀梁宣十五傳滅國者三術史記袁盎傳德術岸高易繫辭愼斯術也以往荀子非相不如擇術漢書鼂錯傳以知術數也張奐曰刑名之書也後漢伏湛傳注術謂醫方卜筮段借為遂管子度地州者謂之遂禮記樂記術有序左僖三十三傳西乞術文十二秦伯使術來聘公羊皆作遂又為述禮祭義而術省之漢書賈山傳術追厥功張表碑方伯術職樊敏碑臣子爽術靈臺碑陰州里稱術聲訓賈子道術術者接物之跡古韻宋玉釣賦叶失術鬼谷陰符叶氣六術靈樞九結閉畢術

質 詐 音炸 誘也从言乍聲魏策橫人詐王外交強虎狼之秦漢書武帝紀詐于邪說管子心術君子不詐乎好以詐為之

質月 疰 音注 狂走也从疒主聲請若敖即欲字廣雅釋詁四疰狂也字亦作恆公羊桓五傳甲戌己丑陳侯鮑卒曷為二日卒之恆也

質 怵 音黜 恐也从心术聲廣雅釋詁二怵懼也釋訓怵惕恐懼也禮記祭統心怵而奉之以禮孟子皆有怵惕惻隱之心周語猶日怵偽家語六本怵於待祿西京賦怵悼傑而聲駭段借為詠史記賈生傳怵迫之徒洪範五行傳祭聽于怵攸注怵攸者是不聰之刑也淮南

原道怵然若有所誘慕又為趨史記司馬相如傳怵奚以案倚集解奔走也亦雙聲連語

質 沕 音勿 沕水也青州浸从水勿聲出今山東沂州府沂水縣北沂山流入江蘇沭陽縣界下流入海此迴非古道古沭入泗周禮職方氏其浸沂沭注沭出東莞

質 颰 音筆 小風也从風必聲字亦作飆廣雅釋詁四颰風也

質 鉍 音畢 蒸鍼也从金必聲管子輕重乙一女必有一刀一錐一箴一鉍請為子鉍注長鍼也史記趙世家卻冠赤鉍以賦為之段借為訐晉語吾注導也

質 逖 音狄 逖艸也从艸逖聲逖茂也字亦作茂一名波殺

昗 一名、呼律切

質 昗 音吉 舉目使人也从目从支會意讀若騰史記項羽紀梁眴籍曰以眴為之昗旬雙聲

孳廿三名凡孳之派皆衍孳聲臧沒切

司馬相如傳孳孳遇遇材之歟注謂暴疾也古韻詩日月叶出孳述十月之交叶沸孳何中說豫我叶律沸孳漸漸之石叶孳設出轉音宋玉風賦叶熱曄孳

隊 祽 月祭曰祽藝文類聚初學記皆引說文有此字姑附于此廣雅釋天祽祭也

寘 萃 艸皃从艸卒聲讀若頓按艸聚皃轉注易序卦傳萃者聚也左昭七傳萃澤數孟子拔乎其萃穆天子傳賜七萃之士戴又小爾雅廣言萃集也詩墓門有鴞萃止長門賦翡翠翁翼而來萃兮子虛賦萬端鱗萃以崒為之字亦作祽爾雅序會祽舊說西京賦悵憭萃注猶至也地辭天間北至同水萃何晏注止也又方言十二萃待也又副益也周禮僕掌戎車之萃字亦作倅或以卒為之段借為顇荀子富國勞苦頓萃而愈無功又疊韻連語子虛賦翕呷萃蔡注衣有聲也史記索隱猶雜擇也又單辭形況字轉詩芄蘭垂帶悸兮傳垂皃古韻詩墓門叶萃詩孟子公孫丑叶類悴

卦 啐 音倅 驚也从口卒聲按驚聲也段借為嗶廣雅釋詁三嗶嘗也釋言嗶嘗也儀禮士昏禮嗶醴鄉射禮席末坐嗶酒禮記檀弓主人之酢也嚌之眾賓兄弟則皆啐之注嚌至齒啐入口

月 **齒辛** 酢也从齒辛聲廣雅釋詁三辭譬也

質月 **蹕** 蹩也从足辛聲漢書揚雄傳帥軍蹕陣注足蹙之也段借爲辟爲翠一曰蒼蹕也又爲埤一曰駁也又爲辛文選長楊賦蹕法注蹕聚也

寘隊 **諀** 讓也从言辛聲吳語諀申胥漢書賈誼傳立而諀語莊子徐无鬼察士無淩諀之事列子力命注諀納諛辨給之皃又爾雅釋詁諀告也史記屈賈傳諀曰索隱猶宣也莊子山木虞人逐而諀之注問之也詩墓門歌以訊之訊予不顧正月莫肯用訊皆以訊爲之訊諀形近亦雙聲字爾雅莊子本亦作訊廣雅釋詁四訊諫也離騷寨朝諀而夕替古韻詩墓門叶棘諀雨無正叶退逐棘諀退

寘 **翠** 青羽雀也出鬱林从羽卒聲其雄赤羽者曰翡雌翠鷸注似燕或曰與知雨之鷸同名而異物非也周書王會倉吾翡翠注辭沼魂翡翠珠彼蜀都賦孔翠羣翔又高唐賦蜺爲旌翠爲蓋大荒南經有翠山注此山有翠鳥也今見此鳥如雀而大毛色翠味正亦而長轉注山海經孟山有白翡翠西山經其鳥多鴟其狀如翠又爾雅釋山未及上翠微郭都賦鬱盰以翠微揆山氣輕青之狀亦疊韻連語段借爲禮記內則舒脆翠注尾肉也呂覽本味雋燋之翠注厥也字亦作膬廣雅釋親膬肥也又雙聲連語琴

質 **焠** 燒竟也四絕也經傳皆以卒爲之

寘 **粹** 不雜也从米卒聲按精米不雜也米不雜曰粹酒不澆曰醇轉注廣雅釋詁四粹同也釋言粹純也呂覽用衆天下無粹白之狐淮南時則視肥觀全棲又易文言純粹精也崔注不變曰粹荀子王霸粹而王注全也非相粹而能容操注專一也性惡折連粹孰而不急注所著論甚精孰也離騷昔三后之純粹兮注齊同曰粹思元賦何道貞之淳粹兮注不雜曰粹七發注粹淳也又孟子睟然見于面睟都賦注引趙注潤澤皃玉篇引作日光太元將元睟注純也元衝睟君道也又睟文之道或淳或班法言君子牛元睟白睟而角注色純曰睟字亦作睟作睟別義玉篇睟周年也段借爲碎荀子儒效舍粹折無適也又爲萃荀子正名所欲未嘗粹而來也

月 **窣** 從穴中猝出也从穴卒聲段借爲碎荀子虛賦用萃字亦同

泰隊 **辮** 會五采繒色从糸辡省聲按卒聲字亦作綷衞之開曰綷大人賦綷雲蓋如注合也史都賦孔雀綷羽以翔翔射雉賦丹臆鵰綷段借爲翠景福殿賦綷以紫掾注猶襭也江賦翡翠珠怪石琛其義字亦作琛又雙聲連語漢書外戚傳紛綷縩兮執

素聲注衣聲也子虛賦作萃翠

寘 **賴** 類頴也从貝卒聲字亦作瘁爾雅釋詁瘁病也漢書王莽傳邦國殄頓洞簫賦倫以頓頴詩雨無正憯憯日瘁憂我生我勞蓼莪四月盡瘁以仕出車僕夫況瘁左襄廿八傳車甚澤人必瘁歎逝賦成親瘁而酌歡高唐賦使人心瘁大戴用兵六畜餘筒字又作瘁段借爲粹太元劇貞頴注純也又疊韻連語歎逝賦惇堂搆之鑽瘁注猶致也又重言形況字莊子達生使天下瘁瘁焉釋文病也崔本作醉醉亦同

質月 **翠** 危高也从山卒聲爾雅釋丘者屋隅注謂山峰頭巉巖詩十月之交山冢崒崩漸漸之石維其卒矣以卒爲之魏城賦嶵若斷岸嶵而成觀段借爲崒按詩山冢崒崩突忽也又爲萃漢書賈誼傳異物來嶵兮注集也高唐賦嶵中怒而特高兮注聚也

隊 **碎** 礙也从石卒聲按石櫐也瓦曰瓴廣雅釋詁一碎褻也三蒼說也列子黃帝其碎之之怒也

月 **猝** 犬从艸暴出逐人也从犬卒聲按言艸者以萃爲訓轉注方言十二慰卹猝也注謂急速也漢書五行志注猝暴也段借爲哳

漢書韓信傳項王意烏猝嗟亦雙聲連語古韻言語叶骨揭猝

寘隊 **焠** 堅刀刃也从火卒聲廣雅釋言焠鑒也漢書王褒傳清水焠其鋒注燒而內水中以堅之也史記刺客傳以藥焠之索隱藥也子虛賦解割輪焠素問調經論焠鍼藥熨轉注荀子解蔽有子惡臥而焠掌注灼也

寘 **悴** 憂也从心卒聲讀若萃字亦作瘁與顇略同左昭七傳或憔悴思勞愁苦義互相轉注古韻詩雨無正叶退逐瘁譯退又叶出瘁夢我叶尊瘁左成九叶蘭瘁置高唐賦叶氣皇淚瘁磈釣賦叶悴費文音詩出車叶旆瘁

隊 **淬** 滅火器也从水卒聲按貯水以焠刃之器其實焠淬同字刃出于火故从火入于水故从水方言十三淬索也漢書天文志火與水合爲淬史記刺客傳以藥淬之司馬相如傳解割輪淬集解張也淮南脩務身淬霜露

月 **捽** 持頭髮也从手卒聲荀子正論皆侮捽搏漢書金日磾傳捽胡投何羅殿下貫誼傳不使捽抑而刑之也王尊傳捽搏其頰韓注音謂戎夏交捽性交對也漢書禹傳捽中枉土注拔取也

脽 祝破也从瓦率聲弋
質 醉 酒卒也各卒其度量不至于亂也一曰酒潰也从酉从卒按卒聲滿其量謂之醉溢其量謂之酗酗者潰段借爲捽大戴文王官人亡言勞醉又託名晏謚識字公羊定十四年於越敗吳于醉李在今浙江嘉興府左作檇李檇訓敗其度量也古謂說文醉卒也卒之本訓爲衣躲注爲緻
紙 澤 水聚瀦也从水睪聲

率五名凡率之派皆衍率聲 所律切

質 率 捕鳥畢也象絲網上下其柄也詩曰雨雪載途王事靡盬憂我父母率土之濱莫非王臣率循也京賦悉率百賁陣注斂也按雅致也別義周伯琦曰率字之古文存參假借爲述爾雅釋詁率循也又自也廣雅釋言率述也易繫辭初率其辭書君奭罔不率俾詩假樂率由舊章左宣十二傳今鄭不率注遵也哀十六傳率義之謂勇注行也詩思文帝命率育傳用也周書大匡三州諸侯咸率注奉順也又爲達小爾雅廣詁率勸也春秋元命苞律之爲言率也注猶導也荀子王霸論一相以兼率之注領也淮南時則天子親率三公九卿大夫注使也又爲帥左桓二傳潔率轄服注戴巾也又爲衛禮記玉藻士練帶率注衛也又爲律孟子雖有其數率陸注法也周髀算經以率率之廣雅釋言率投也禮記祭義其率用此數史記老莊申韓傳大抵率寓言也漢書宣帝紀率常在下杜注總計之言也按猶均也又爲術曾子寓國將率不能則兵驕議兵凡在大王將率末事也又爲錄史記周本紀其罰百率集解鄧展曰率也夏侯歐陽書說古以大兩爲率又爲律莊子人間世注率然拘之又單辭形況字漢書東方朔傳今先王率然高舉注猶颯然又遽注輕舉之皃又託名帥謚字管子小匡十邑爲率聲訓漢書外戚傳注率猶計也詩鴻雁采芑葉沿率

帥 所律切

脂 帥 小飲也从口率聲讀若
質 帥 敏禮經皆以帥爲之
達 先導也从辵率聲按經傳凡表達字師係則以師爲之達傾則以率爲之

衛 所律切

質 衛 經傳皆以帥爲之將衛也从行率聲

衊 素屬从絲率聲廣雅釋器衊素也字亦作縰別義周伯琦謂即
質 衊 率字之異文爾雅釋水絳縰也孫注大索也率注竹爲索所以維持舟者但字从絲疑古注棺以韜統疏即緋也或曰與禪略同禮記玉藻凡帶有率無鐵功當作此是繼禍之名亦非許意聲訓釋名懸下曰繂繂拂也徐徐拂下之也

由八名凡由之派皆衍由聲 數勿切

物 由 鬼頭也象形
鼻 相付與之物在閒上也从丌由聲爾雅釋詁鼻予也又賜也禮記祭統昇之爲言與也公羊僖廿八傳昇者何與也書洪範不
昇 昇洪範九曉詩干旄何以昇之禮記祭統祭有昇堂之禮記禮記注昇傳八年執曹伯以昇宋人周語三而昇驷之子孫又禮記禮器所資稱文假也段借託名謚識字漢書鄒陽傳封之于有昇孟子作
鼻 鼻亭亦作鼻其地臨濟邱斷爲必非遠在永州府零陵縣是矣或謂鉅鹿有象城則在今保定府東鹿縣愚疑借爲浭浭水在河南其地或以水得名也又春秋鄫昇我春秋繁露作鼻古
韻詩干旄叶紕四昇

鼻 主臭者也从自畀聲老子天食人以五氣從鼻入地食人以五味從口入白虎通鼻出入氣高而有竅又鼻者肺之使易噦肺
鼻 滅鼻庚注艮爲鼻犬元制割鼻入口注鼻者氣息之主也轉注方言十三鼻始也曹之初生謂之鼻槃盆之間謂鼻爲初或謂之胆又考

算 所以蔽飯底者也从竹畀聲按飯以蒸飯底有七穿以竹席蔽之庾信哀江南賦敝笪不能救鹽池之鹹按晉笪能漉鹽味聲
訓說文笪蔽也

宷 卑也木畀字之皃从木畀聲字亦作朼
未 宷 易春古文以共爲經傳皆以棄爲之

痹 淫病也从疒畀聲漢書藝文志五藏六府痹十二病方三十卷
真 痹 注風溼之病岐伯曰風寒溼三氣雜至合而爲痹字亦作疶溼
痹矣南山經桓山有鳥其首如梟苗廩之誤字

澨 水厓人所止也从水从折从土折亦聲
舝 澨 河南光州南岳山至固始縣合春河入淮今之白鷺河也疑孟子封之有庳或在其閒地以澨水得名書說在今潮南永州府則安能常常而見之乎或曰鉅鹿有象城則在今直隸保定府又疑太近不得謂之放矣段借單辭形況字詩楊舟紹兮注舟舟行皃又重言形況字詩采蘋其旂淠淠傳淠淠舟行皃也廣雅釋

訓濕潤成也古通詩小弁叶雪屆濕瘁

濞 鼻 水巢至聲也从水鼻聲商唐賦鼻洶洶其無聲又上林賦滂濞沆溉洞簫賦濆濞慷慨一何壯士亦雙聲連語段借託名嘌譏字漢書南帝紀沛侯濞通厚史記荊燕家真公濞亦作鼻又作鼽

勿八名凡勿之派皆衍勿聲 文弗切

物 物 萬物也牛爲大物天地之數起于牽牛故从牛勿聲按商時冬至日躔牽牛今時冬至日躔在箕上觀倉頡造字時當在危牽

勿 勿 旗也大夫士之所建象其柄有三游環前爲之幅赤白半戎从从勿周禮司常櫜前爲物以物爲之段借重言形況字說文勿所以趣民故遽偶勿勿按後人作物勿則用匆字說文匆匆忽下云多遽恩恩也則正字當作悤疑未能定又禮記禮器勿勿乎其欲其發之也注猶勉勉也祭義勿勿諸其欲其發之也注懃愛貌大戴曾子立事君子終身守此勿勿也按猶密勿亟黽勉也又發聲之詞小雅廣詁勿無也廣雅釋詁四勿非也易失得勿勿匪寇注无也論語雖欲勿用皇疏猶不也過則勿憚改堂疏猶莫也詩節南山勿罔君子罔當作罔又疊韻連語洞簫賦趣從容其勿述令注無所適誤之兒又易井收勿幕干木作罔

吻 吻 口邊也从口勿聲或从肉昏聲字俗作脗廣雅吻謂之吻倫傷吻敝策而不進于行聲訓釋名吻免也入之則碎出則免也又取枝也被唾所出恒加枝拭因以爲名也或曰口卷也可以卷制食物使不落也

昧 昧 目冥遠視也从目勿聲一曰久視也廣雅昧釋詁昧視也段借爲眛一曰旦明也

妹 妹 終也从女勿聲或从叟聲士元切共所勁注盡也經傳皆以沒爲之

眛 眛 尚冥也从日勿聲郭璞三蒼解詁昧旦明也廣雅釋詁四昧冥也漢書郊祀志冬至昧爽注日尚冥蓋未明之時也史記司馬相如傳多眛爽閶闔開陛紫隱玉扉朝日始出照東廂通賦昧昕爰而仰思兮段借爲寐舞賦雲轉飄眛又爲忽楊雄傳贊時人皆眛之又爲胁羽獵賦猋眛如神又雙聲連語甘泉賦翁眛霍注疾皃

忽 忽 忘也从心勿聲廣雅釋詁三忽輕也漢書食貨志奈何而忽王京賦忽下叛而生憂也段借爲劾爾雅釋詁忽盡也詩皇矣是絕是忽傳滅也又爲蔑廣雅釋詁一忽疾也左莊十一傳其亡也忽焉注速皃謝元聯詩參差世祀忽離憂忽反顧以遊目兮注疾皃又爲佛爲髴尚書大傳禦覛于忽似又重言形況字高唐賦悠悠忽忽注遠皃素問王悅其藏論忽忽眩冒而顛疾注不爽也又爲圄亦單辭形況字荀子遍觀副盤孟列牛馬忽然耳注言易也莊子天地忽然出

物然動注皆無心而應之皃又雙聲連語淮南原道忽兮悦兮注無形皃也字亦作恍惚釋義夫何恍惚之有乎又託名幠譆字漢書律曆志無有忽微注細于髮者也敍傳造計秒忽注蜘蛛網細者也史記太史公自序閒不容髮忽正義一蠶口出絲也字亦作鬈廣雅釋詁四總微也又莊子應帝王北海之帝爲忽又左傳鄭昭公忽論語仲忽古今人表作智古豈詩皇矣叶弗伐時忽揚左莊十一叶忽論譯徵于叶突忽楚詞懷沙叶泪忽文子道原叶忽謳高唐賦叶發忽血質貝老子虛心叶物惚禮記問喪叶忽懷句中韻

颱 颱 疾風也从風忽聲字亦作颭廣雅釋詁四颱風也一颭疾也按字亦誤作颱

丿 丿 右戾也象左引之形今書家命曰磔

乀 乀 左戾也从反丿指事讀與弗同今書家曰磔

乁 乁 少也从小乀聲讀若楓力言十二必乁也十一蟲有文謂之蜻蜻其雌蜻謂之必孟子刀不能勝一必雖字誤作定因又誤作

匹

弗廿一名、凡弗之派、皆衍弗聲 分勿切

物 弗 橋也从ノ从乀从韋省、按矯也从ノ乀从乃者、雖也、或曰从弟省从ノ會意ノ亦聲、弟韋束也、經傳皆以佛爲之、段借爲祓詩生民以弗無子傳去也、又爲祝昜師于夏傳弗經于上頭注輔弼也、又爲佛漢書溝洫志魚弗鬱兮柏冬日注憂不樂也、又爲拂爾雅釋詁弗治也、又爲佛漢書昨兩夏侯傳贊仿弗一端、又發聲之詞、廣雅釋詁四弗不也、公羊桓十傳弗者不之深也、與用非勿略同、禮記學記弗食不知其旨、又五聲弗得不和、又重言形況字、詩蓼莪飄風弗弗傳猶發發也、又託名螺識字、史記十二諸侯表晉穆侯弗生系本作費、或作濮古韻

物 茀 艸多也从艸、弗聲、字亦作芾、周語道茀不可行也、注艸穢塞路、阿茀離爾廉矣傳小也、謂敝芾之芾實爲必矢之又爲怖左宣八傳始用鶉賁、楚詞天問白蜺嬰茀、注白雲透虵若虹者也、又爲殺貫亦爲制考工矢人茀矢參分字亦作箷、廣雅釋器箭也、又雙聲連語、爾雅馬回毛在幹茀方、又疊韻連語古今人表茀胥與佛肹同、又重言形況字、詩皇矣臨衝茀茀傳、猶盛、廣雅釋訓茀茀茂也、古韻詩皇矣叶茀厄、肆愈撓

物 咈 違也、从口弗聲、按詞之違也、書堯典咈哉傳、戾也、段借爲弗、周書曰咈其耆長僞禹誤、因咈百姓以從己之欲、荀子性惡則兄弟相咈奪矣、廣雅釋詁四咈盭也

物 跰 跳也、从足弗聲、本方言一目不明也、从目弗聲、字皆同

未 瞀 按與眛昧字皆同

物 荊 鞭也、从刀弗聲、廣雅釋詁一、鞭斷也、釋言荊斫也、左傳苑于荊注去也、字亦作刱、禮記擾弓刱其人荀子而殆其頸以殉爲之

物 佛 橋也、从木弗聲、方言五、俞自關而西或謂之橋、郭璞又也又名了了、漢書王莽傳必躬戴橋、聲訓、釋名橋撥也撥使聚也

末 賁 物 散財用也、从貝弗聲、廣雅釋言賁耗也、又損也、禮記緇衣口賁而煩注猶惠也、論語君子惠而不費呂覽安死非愛其費也、注財也、轉注禮記表記恥費隗窮也、呂覽禁塞神勞魂費注猶倦也、後漢誤解又爲坲楚辭招魂賁白日些注光見也、又託名螺識字、書費誓說文作柲、尚書大傳作胇僖元傳公賜季友汶陽之田及費、在今山東沂州費縣、又隱元傳費伯帥師城郎、此費序父食邑、在今兗州府魚臺縣、又左莊八傳徒人費、史記齊世家作弗、成六傳鄭悼公費、鄭世家作濮、晉世家秘侯費生世本作弗古韻、宋王釣賦叶悴費

文子道原叶既費、周書文傳叶美茂費

物 佛 佛見不審也、从人弗聲、此仿佛字、仿佛亦雙聲連語、寡婦賦、目仿佛乎平素、注引字林、仿相似也、佛不審也、段借爲拂、實爲弗、禮記曲禮廉讓、毋者佛其首、注、戾也、學記其求之也佛、注言寡見佛乎正注違也、又爲痡詩徹之佛時仔肩傳、大也、箋輔也、謂借爲痡、又疊韻連語、笙賦中佛鬱以佛悶注不安皃、又單辭形況字、荀子非十二子佛然乎世之俗、起戾注讀爲勃、又發聲之詞、水經敦水注西方有神名曰佛侯、漢楚王英傳注、佛者漢言覺也、將以覺悟羣生也、按西域之通人、彼謂之佛、猶中國言聖也、

物 髴 髣髴若似也、从髟弗聲、按此佛字之訓、文从髟、疑髴也、易既濟子曳其輪傳、婦喪其髢、虞注、髢謂髮也、一名婦人之首飾、俗說髴爲婦人蔽膝非也、按蔽亦可通、段借爲佛、聲類髣髴謂相似見不諦也、許書無髣字、古韻蓋櫃官鍼叶貴韋

月 韍 韠也、从韋弗聲、詩傳、韍、太赤色也、禮記玄端韠如其色、注、韠蔽膝也、士冠禮爵弁纁裳緇韠、注、韠以韋爲之、長三尺、上廣六寸、下廣八寸、詩采芑朱芾斯皇、箋、芾大夫赤韍也、玉藻一命縕韍幽衡、再命赤韍幽衡、三命赤韍蔥衡、注、韍韋爲之、以蔽前者也、詩瞻彼洛矣、韎韐有奭、傳、韎韐、茅蒐染韋、所以爲韍、韎韐之韋、赤而揉以茅蒐、故謂之茅蒐、周禮染人、夏纁玄、注、纁絳也、以茜染、玄、黑而微赤、茜、茅蒐、皆赤草也、

物 紼 引棺索也、从糸弗聲、禮記檀弓引作宰、今本以勃爲之、孟子曾西艴然不悅、注、艴、色變貌、論語色艴如也、字篆下又引作宰、今本以勃爲之、孟子曾西艴然不悅、注、艴、色變貌、論語色艴如也、字篆下又

物 黻 山卑逍也、从山弗聲、楚辭坡谷北山曲嶺爲名、郴淮南遵彷徨于山郴之旁、是也、段借爲黼、書益稷黼黻絺繡、注、山氣晴眛之狀、淖蒼梧繡山皃、曾鑿光毀賦下紛蔚以璨鑠注、特起皃、又重言形況字、嘗子白心爰哉黼黼注、興起皃、

易 炥 火皃、从火弗聲、與蔡略同、按字亦作曇、淮南隆形日之所曇注、猶照也、又作曉、方言十、曉乾物也、廣雅釋詁二、曉曛也、列子周穆王有未曉、

貨 弗 粦 大也、从大弗聲、讀若子遂汝弼之弼、字亦作下形上聲、廣雅釋詁一、粦大也、詩廢爲殘賊以廢爲之、佛時仔肩以佛爲之、鬱也、从心弗聲、字林、佛鬱心不安也、漢書鄒陽傳大后佛鬱注、血注瘟積也、又賦沈鬱佛悅、注、鬱出之皃、段借爲鞞、秦問、刺痛

痛憊佛然膚又爲拂實爲弗史記太史公自序五家之文佛異索隱侍也家語三恕陳道而弗佛注詭也

未 沸 滭沸濊泉也从水弗聲按涌出之皃字亦作潰詩采蘩瞻卬潰沸濊泉十月之交百川沸騰上林賦沸乎暴怒郭注水聲也酒山經丹水是有玉膏其源沸沸湯湯廣雅釋訓沸沸流也亦重言形況字段借叠韻連語洞簫賦伏琛以沸溯注引埤蒼不安皃又託名憑譽字史記鄒魯公讞宋隱一作沸一作弗竹書晉魏公潰漢書律曆志作薦古韻詩十月之交叶沸卒匆中韻

物 拂 過擊也从手弗聲按隨擊隨過蘇俗語謂之拍也與拭暗同廣雅釋詁二拂去也三除也釋言拂捋也儀禮大射儀按弓拂弓注去塵也考工弓人和弓毄摩注拂之摩之既夕商祝拂柩有司徹以右袂推拂几三又楚辭大招長袂拂面注拭也禮記內則拂髦注振去塵蓍之太元元攡而拂其所有餘注除也太元從拂其惡注去也淮南齊俗拂于四達之衢注放也顏延年詩滯瑕難拂莊子天運執居無事而披拂是皆借爲咈實爲弗易頤拂經于邱頤詩皇矣四方以無拂禮記大學是謂拂人之性漢書王莽傳拂世嫵俗東方朔傳拂於耳杜欽傳言之則拂心逆指吳語而無拂吾慮荀子臣道事暴君者有補削無撓拂大戴易本命貪本者多力而拂淮南本經曲拂遵同又爲廻廣雅釋詁四拂輔也聲類拂扶也荀子臣道功伐足以成國之大利謂之拂漢書蓋寬饒傳匡拂天子東方朝傳上以拂

主之邪王莽傳賴豐爲大阿右拂又爲咈史記老莊申韓傳犬忌無所拂醉又爲蕭離騷折若木以拂日兮注蔽也楚辭招魂蘇阿拂壁注薄也東京賦雲旗拂霓薛注至也又爲扶按夏小正拂桐芭猶摇也淮南天文拂于扶桑注猶過一日至也又爲晉語拂衣從之注裹也又叠韻連語甘泉賦帷弸彋其拂汨兮注紾動之皃又重言形況字夏小正拂桐芭始生貌拂拂然也聲訓賈子保傅潔廉而切直匡過而諫邪者謂之拂拂者拂天子之過者也荀子臣道有能抗君之命反君之事以安國之危除君之辱功伐足以成國之利謂之拂按昔以咈訓弼也又小正拂桐芭傳拂也者拂也按以發訓拔也古韻詩皇矣叶弗厎拂

物 紼 弗聲裝衣可然火可縜之爲索阿雅釋水緘繂也詩采菽緘纚維之禮記緇衣其出如綍又白虎通紼者所牽持棺者也周禮遂人帥而屬六紼禮記曲禮助葬必執紼喪大記君葬用輴四紼二碑左昭三十傳先君有所助執紼矣按據在葬日引據在棺日紼聲訓釋名從引之曰紼拂發也發車使前也

未 橶 槮木也从木費聲銷本無此篆

物 趙 走也从走弗聲

未 沸 滭沸濊泉也从水弗聲上

鬱二名凡鬱之派皆衍鬱聲 迄勿切

物 鬱 幽烏也一曰鬱芭百艸之華遠方鬱人所貢芳艸合釀之以降神鬱人和鬱鬯注鬱金香艸宜以和鬯酒也禮記明堂位鬱尊用黃目爾雅釋言鬱也釋注鬱氣也亦雙聲連語素問五運行大論其令鬱蒸注盛也

今鬱林郡也經傳皆以鬱爲之周禮鬱人和鬱鬯注鬱金香艸宜以和鬯酒也禮記明堂位鬱尊用黃目爾雅釋言鬱也釋注鬱氣也又左定二傳鬱攸從之注火氣也漢書王褒傳不苦盛暑之鬱燠注熱氣也亦雙聲連語素

鬱 木叢生也从林鬱省聲字俗作鬱經傳或以菀以蔚爲之方言盛也亦重言形況字轉注海賦鬱沏迭而陞積注盛皃射雉賦鬱軒翥以餘怒注暴怒也亦單辭形況字段借爲鬱禮記鬱合鬯馬注草名家語哀公問政舟以鬱鬯注香草又爲於廣雅釋器鬱鬱也又臭也禮記內則鳥鰡色而沙鳴鬱注腐草也荀子正名香臭芬鬱注腐臭也管子中匡鬱閉困滯注謂穢塞不潔清者也又爲於爲蘊管子君臣鬱令而不出者幽其君者也注壅也周書成開二發鬱注謂穀

鬲滭滭鬲溍也从鬲佛聲上

鬱 鬯 艸也十葉爲貫百廿貫築以煮之爲鬱从臼缶口鬯彡其飾也一曰鬱鬯百艸之華遠方鬱人所貢芳艸合釀之以降神鬱鬯和鬱人鬱鬯注鬱金香艸宜以和鬯酒也禮記明堂位鬱尊用黃目爾雅釋言鬱也釋注鬱氣也又左定二傳鬱攸從之注火氣也漢書王褒傳不苦盛暑之鬱燠注熱氣也亦雙聲連語素問五運行大論其令鬱蒸注盛也

鬱 木叢生也从林鬱省聲字俗作鬱經傳或以菀以蔚爲之方言轉又爲越素問至真要大論諸氣鬱擊注奔迫也又雙聲連語方言鬱悒思也離騷曾歔欷余鬱邑兮注憂也楚辭惜誦心鬱邑余侘傺兮注愁思也又叠韻連語甘泉賦霅鬱律其如淵注淵上皃海賦澎濞鬱怫注高峻皃字亦作鬱七發中鬱結之輪鬱注隆高之皃又重言形況字莊子庚桑楚汝目鬱鬱哉鬱鬱乎崔注孰酒皃又託名鬱識字詩六月食鬱及蓼傳球屬按即郁李也用郁亦同鬱郁雙聲又水經溫水注鬱水即有郁水也又莊子至樂陵爲得鬱柄司馬注蟲名李注蜚蠊也又史記陳杞世家平公欒卓隧一作郁堇舌諫詩晨風叶欷鬱句中讀宋玉笛賦叶鬱絕

穴六名凡穴之派皆衍穴聲 胡決切

屑 穴 入

土室也从宀八聲按象欲空之形非八字易需出自穴注窓之路也詩緜綿復陶穴箋墾地曰穴黃鳥歸其穴箋蟄蟲中也周禮穴氏注鼫鼠所藏者夏小正熊羆狼豲則穴商庸賦皆穴僞豲注孔也又爾雅沈泉穴出穴出厥出也又詩緯推度灾穴鼻時萌注決也段借爲遁幽通賦叛迴穴其若茲兮注徉也又爲弗後漢陳忠傳不敢穴見舌謂詩大車叶室穴日黃鳥叶穴傑絲叶然據穴室靈樞脹論叶穴閉三略上叶穴實述溢

質 鴃 鴃 鴃飛皃从鳥穴聲詩鴛彼晨風傳疾飛也宋芭鴃彼飛華嗣都賦鵾鶴鴃鴂其陰古韻詩晨風叶鴃鬱句中韻

緝 麩 麩 餅餻也从麥穴聲力言十三麩謝也齊右河消曰麩

有 貀 貀 鼠屬黃淀从豸穴聲按一切經音義廿一引說文馬黑善旋字亦作狖廣雅釋獸狖貀也蒼頡篇狖似貓搏鼠出河西似獼猴而大蒼黑色江東養之拇鼠爲物捷健也又廣雅狖蛙也淮南覽冥狖貀顛蹏而失木枝注狖屬長尾而卬鼻讀中山人相遺物之遺吳都賦狖玃猵猢然謝靈運詩乘月聽哀狖此字據說文似與貀同黃鼠很也據廣雅則狖爲貀屬然許書無狖疑兩獸同名矣至段氏訂此字从宂散之尤謂與鼸同字則可而又欲改說文鼠屬爲禹屬此騎墻之見也

屑 泬 泬 水從孔穴疾出也从水从穴會意穴亦聲與清略同爾雅沈泉是水爲滴水也又爲滴水經渭水注泬水亦謂瞲蕩而虛靜也猶蕭條蕭條者無實皃按讀如由劉也

屑 紻 紻 縷一枚也从糸穴聲

血六名、凡血之派、皆衍血聲 呼穴切

屑 血 血 祭所薦牲血也从皿一指事詩信南山取其血膋膋血以告殺周禮大宗伯以血祭祭社稷五祀五嶽禮記郊特牲血祭盡氣也公羊僖十九傳叩其鼻以血社也穆注左僖十五傳陰血周作言馬也易坤其血元黃言龍也淮南精神血氣者人之華也又以言人又易屯泣血漣如荅蘇武書歐士爲陰飲血注卽淚也又南山經會首之山有木名白苳可以血玉注染玉作光彩段借爲血大藏少閒血者猶血注憂色也辭訓釋名血穢也出於肉而濕濊也舌謂詩雨無正叶血疾室易渙叶血出肯唐賦叶髮怨血實日轉音靈禍決氣叶赤血

屑 盇 盇 盍州也从州血聲獨文从𠙵疑卽蒐之異名蒨草二名也血

質 卹 卹 憐少也从卩血聲按說文鞫血郎非是書大誥無哀于卹虞書惟刑之恤哉以恤爲之史記作謚謂僭爲恤爲謚失之史記司馬相如傳眇閻易以卹削索隱卹削除皃集解裁制皃亦雙聲連語段借爲恤說文憂也从血卩聲周書祭公而莫卹其外周唐典瑞以卹凶荒後漢郭躬傳不卹諫忌又爲述史記弟子傳曹卹字子循又叠韻連語莊子徐无鬼若卹若失李注驚竦若飛也又雙聲連語术元失卹而竦而注憂懼卒至之皃也又單辭形況字七發則卹然足以駭矣注驚恐皃又古今人表郵無卹晉語作正

職 侐 侐 靜也从人血聲詩閟宮有侐倗清淨也

質 恤 恤 憂也从心血聲泰勿恤其孚書大誥不卹自恤詩祈父胡轉恤字集一字良轉注說文又曰收也猶救也周書大宗伯以恤禮哀寇亂大司徒孝友睦婣任恤六曰不恤之刑心曰以誓敎恤禮記月令恤孤寡漢書韋元成傳注憐安也別義廣雅釋詁三憐敬也段借爲卹廣雅惟刑之恤哉節省也古韻詩蓼莪叶恤至桑柔叶卹蟲恤

職 洫 洫 田閒水道也从水从血聲考工匠人方十里爲成成閒廣八尺深八尺謂之洫此井田之制周禮遂人百夫有洫洫上有涂此鄉遂之制而其廣深從同左襄十傳子駟爲田洫三十傳田有封洫論語而盡力乎溝洫注廣雅釋水洫沆也西京賦經城洫魏都賦崇墉浚洫謂城下池也詩文王有聲築城伊減以減爲之轉詩正作洫又後漢鮑昱傳注洫渠也以石爲之猶今之水門也段借爲潔莊子則陽所行之備而不洫李注濫也又爲侐齊物論以言其老洫也古韻韓詩文王有聲叶海匹

瞗 一名 於穴切

屑 瞗 瞗 目裂皃从目㬎會意讀若易勿卹之卹與瞲瞎略同

聿 聿 聿四名、凡聿之派、皆衍聿聲 余律切

質 聿 聿 所以書也楚謂之聿吳謂之不律燕謂之弗从聿一指事一者筆也蔡以後皆作筆字段借爲述詩文王聿脩厥德傳述也後漢傅毅傳注聿循也又助語之詞詩蟋蟀歲聿其莫傳遂也解聿來胥宇箋自也左昭廿六傳聿懷多福注惟也穆天子傳聿將六師注猶曰也又爲遹羽獵賦武騎聿皇流輕疾皃吳都賦聿越曦險劉注豹走皃亦疊韻連語

筆 筆

素謂之筆从聿从竹按此秦製字秦以竹爲之加竹卽雅釋器不律謂之筆禮記曲禮史載筆字亦作聿戚伯著碑皮墨

敝疾厳訴碑發憤投戶轉注漢書禮樂志筆則筆削則削注謂有所增益也又釋名釋天筆星星氣有一枝末銳似筆也聲訓釋名筆述也述事而書之也

律 律 均布也从彳聿聲爾雅釋詁律法也又常也易師出以律淮南覽冥以治日月之行律注度也又爾雅釋言律述也禮記中庸上律天時又爾雅釋言律銓也注所以銓量輕重管子七臣七主律者所以定分止爭也轉注蔡邕月令章句截竹爲管謂之律虞書同律度量衡周禮典同掌六律六同之和禮記禮運五聲六律十二管注陽曰律孟子不以六律注黃鍾大蔟姑洗蕤賓夷則無射也爾雅釋器律謂之分太元元掌六始爲律方言十二律始也周語律所以立均出度也大戴易本命律主禽鹿注麋鹿角長短大小以律又荀子禮論不沐則濡櫛三律而止注律理髮也假借爲剸七發上擊下律又重言形況字詩蓼莪南山律律傳猶烈烈也莊子庚桑楚律律乎猶有惡也崔注惡貌聲訓廣雅釋言律率也春秋元命苞律之爲言率也所以率氣令達也周禮典同注律述氣者也以銅爲之古韻詩蓼莪叶律弟卒荀子成相叶出律滑拙

葎 葎 葎艸也从艸律聲似葛有刺亦謂之葛勒

㫚五名凡㫚之派皆衍㫚聲 呼骨切

月 㫚 㫚 出氣詞也从曰象气出形籀文从口字亦作曶一曰佩也象形大徐謂即經傳之笏字按字象佩玉形不象笏形禮記玉藻笏度二尺有六寸其中博三寸其殺六分而去一又說文引春秋傳鄭太子㫚今本作忽書傳凡佚忽字皆以忽爲之荀子彊國忽然耳莊子天地忽然出皆是

月 相 相 高皃从木㫚聲字亦作榴

月 㬠 㬠 黍黏从黍㫚聲字亦作黏

月 潪 潪 尚黑色鍇本青黑皃从水㫚聲總采宋本作淯素黑色从曶聲

月 匫 匫 古器也从匚㫚聲字亦作匫太倉畢秋帆尚書會得名鼎一自是人名此字从匚殆非鼎屬

寣一名 火滑切

黠 月 寣 寣 臥驚也从瘳省从言會意疑與寐略同廣雅釋詁四寣覺也俗語略略睡曰困一寣當此字[illegible]假借重言形況字說文一曰寣寣小兒號寣寣又發聲之詞說文一曰河南相評曰寣此如漢書嘆大姊咄少卿之比

𠬛四名凡𠬛之派皆衍𠬛聲 莫突切

月 𠬛 𠬛 入水有所取也从又在回下會意回古文回淵水也讀若沫莊子達生若乃夫沒人則未嘗見舟而便操之也注能鶩沒於水底者以沒爲之轉注周語戎翟冒沒輕儳注入也亦以沒爲之

月 𤪌 𤪌 玉屬从玉𠬛聲讀若沒穆天子傳采石之山有𤪌瑤

月 𩓐 𩓐 內頭水中也从頁从𠬛會意𠬛亦聲

月 沒 沒 沈也从水从𠬛會意𠬛亦聲字亦作㲠小爾雅廣詁沒滅也漢書匈奴傳贊注沒溺也左襄廿四傳何沒沒也注沈滅之言按猶昧昧也禮記坊記不以美沒禮史記屈賈傳㲠深潛以自珍徐廣注㲠潛藏也轉注小爾雅廣詁沒無也史記酷吏傳始爲小吏乾沒集解得利爲乾失利爲沒又詩漸漸之石曷其沒矣傳盡也論語沒階趨進猶盡也儀禮聘禮沒其竟注盡也禮記襍記如未沒喪而毋死注猶竟也假借爲歿小爾雅廣言沒終也易繫辭包犧氏沒儀禮士昏禮若舅姑既沒論語沒齒無怨言周語長對其不沒乎晉語將壽寵得沒又爲昧晉語闇沒字明又爲冒晉語不沒爲後也注貪也沒冒雙聲又疊韻連語南都賦沒滑瀎潏注疾流之皃也封禪文沕潏曼羨注沕沒也又雙聲連語史記屈賈傳沕穆無窮兮索隱深微皃文選注不可分別也又託名幖識字越語又敗之于沒注地名中山經沒水注世謂之禮水古韻詩漸漸之石叶卒沒出

骨九名凡骨之派皆衍骨聲 古忽切

月 骨 骨 肉中覈也从冎有肉會意生人之骨也素問脈要精微論骨者髓之府管子四時風生木與骨按人身三百六十五骨男骨白女骨黑太元劇骨纍其肉注幹也轉注周禮內饔凡掌共羞脩刑膴胖骨鱐注牲體也又晉語挾以銜骨又考工弓人骨直以立注謂強殺也又後漢來歙傳注骨鯁喻正直也又考工梓人于本以骨鳴者注歠屁蜴也馬本作骨今作胃假借託名幖識字埤蒼狗骨木名也字亦作榾聲訓釋名骨滑也骨堅而滑也古韻晉語叶骨捽

黠 𪘲 𪘲 齧骨聲从齒从骨會意骨亦聲與齾略同

黠 月 鶻 鶻 鶻鵃也从鳥骨聲爾雅鶻鵃孫注一名鳴鳩左昭十七傳鶻鳩氏注鶻鵃也詩草木疏鶻鳩斑鳩也桂馥人謂之斑隹

雅鶻鵃鷦鳩也按經傳凡單言鳩或言鳴鳩皆此也別義方言八野鳥南楚之外大者謂之鶻蹏

黠 歁 [seal] 咽中息不利也从欠骨聲通俗文大咽曰歁按大咽多至哽噎

月 顝 [seal] 大頭也从頁骨聲讀若魁廣雅釋詁一顝大也二醜也按今俗凡言大曰魁首當作此顝字叚借單辭形況字思元賦顝羈旅而無友兮注獨也按猶塊然也別義蒼頡篇顝相抵觸也按謂以頭相觸

月 尳 [seal] 厀病也从尢从骨會意骨亦聲聲類䯏骨差也

月黠 滑 [seal] 利也从水骨聲周禮瘍醫以滑養竅注凡諸滑物通利往來似竅儀禮公食禮記皆有滑注堇荁之屬又素問六節藏象論夫脈之小大滑濇浮沈注滑者往來流利又廣雅釋言滑瀵也釋詁一滑美也埤蒼滑美皃也又史記樗里甘茂傳滑稽多智索隱滑稽酒器可轉注吐酒不已滑稽猶俳諧也轉注左昭廿六傳無助狡滑字亦作猾晉語齒牙爲猾注弄也史記酷吏傳滑賊任威漢書作猾劉敬叔孫通傳專言大猾何也索隱狡也東京賦巨猾閒釁方言十婚娗也或謂之猾三蒼猾黠惡也叚借爲汨賀爲淈小爾雅廣言滑亂也周語滑夫二川之神晉語不如置不仁以滑其中莊子齊物論滑疑之耀又置其滑滑天地滑心使性飛揚荀子成相吏謹將之無披滑淮南俶眞不足以滑其和又虞書蠻夷猾夏鄭注侵亂中國也潛夫論正作滑廣雅釋詁四猾擾也賜馮煥詔猾輕狡猾字誤作猾又疊韻連語莊子徐无鬼頡滑有實又重言形況字淮南原道混混滑滑按與汩汩同又託名標識字左莊三年公次于滑在今河南歸德府睢州公穀皆作郎又十六年滑伯姬姓國在今河南河南府偃師縣又宣八傳楚子疆之及滑汭是水當在今安徽廬州府東境又墨子公輸甪滑釐列子楊朱作骨古今人表作屈周說鄭武公滑突史記作掘此疊韻連語古韻荀子成相叶出律滑拙晉語叶骨猾發

月 搰 [seal] 掘也从手骨聲吳語狐埋之而狐搰之注發也字亦作抇廣雅釋詁二抇裂也三抇穿也釋言抇掘也荀子堯問深抇之而得甘泉焉荀子正論亂今厚葬飾棺故抇也列子說符俄而抇其谷叚借爲淈呂覽本生物者抇之注亂也又莊子天地搰搰然用力甚多而見功釋文用力見

月 縎 [seal] 結也从糸骨聲楚辭九思心結縎兮折摧廣雅釋訓結縎不解也字亦作愲漢息夫躬傳心結愲兮傷肝

圣三名凡圣之派皆衍圣聲 苦骨切

月 圣 [seal] 汝潁之閒謂致力於地曰圣从土从又會意讀又若兔窟之窟

灰 ⿰多圣 [seal] 大也从多圣聲聲與恢略同

卦 怪 [seal] 異也从心圣聲論衡自紀詭於衆而突出曰怪書禹貢鉛松怪石中山經苟牀之山多怪石注似玉也禮記祭法見怪物疏慶雲之屬周禮閽人奇服怪民不入宮注狂易也論語怪力亂神周書大戒六出觀好怪莊子逍遙遊齊諧者志怪者也齊物論恢恑譎怪南山經猨翼之山多怪獸怪魚中山經江水其中多怪蛇爾雅釋鳥怪鴟又風俗通怪神怪者疑也淮南說林知者不怪注惑也轉音楚詞懷沙叶怪態遠遊叶怪來

兀四名凡兀之派皆衍兀聲 五忽切

月 兀 [seal] 高而上平也从一在人上一者平也指事讀若夐茂陵有兀桑里叚借爲跀莊子德充符魯有兀者李注刖足曰兀又單辭形況字遊天台山賦兀同體於自然注無知之皃也

月 扤 [seal] 動也从手兀聲方言九䢋謂之扤扤不安也詩正月天之扤我考工輪人則是以大扤上林賦扤紫莖吳都賦扤白蔕注搖也

按字亦作尯作仉作杌易困臲卼亦作倪仉書秦誓杌隉亦皆疊韻連語

尾灰 虺 [seal] 以注鳴者从虫兀聲或曰从長省从虫虫亦聲詩正月胡爲虺蜥陸疏一名蠑螈水蜴也或謂之號蛦或謂之蛇醫吳語爲虺弗摧叚借爲虫爾雅釋魚蝮虺廣雅釋魚虺蛇也楚辭天問雄虺九首大招王虺騫只又疊韻連語詩卷耳我馬虺隤爾雅釋詁虺穨病也又重言形況字詩終風虺虺其靁廣雅釋訓虺虺聲也又託名標識字書序仲虺作誥史記作𤳹大戴作傀荀子作蘬古韻吳語叶虺摧句中韻

月 阢 [seal] 石山戴土也从阜从兀會意兀亦聲按阢即崔嵬之合音也與阬字扤字迥別字亦作屼字指峞禿山也

𠫓一名 他骨切

月 𠫓 [seal] [seal] 不順忽出也从到子指事或从到古文子按子生首先出惟到乃順故育字流字皆从之會意與司字反后乃向后同義叚借爲突易古本㐬如其來如焚如鄭注以焚如爲不孝之刑說文引易亦曰不孝子突出不容於內也皆誤以㐬爲本字而失之

突一名 徒骨切

月
質 突 犬从穴中暫出也从犬从穴會意漢書刑法志是猶以鞿而槊騁突注惡馬也轉注廣雅釋詁二突猝也方言十江湘之閒凡卒相見謂之棄相見或曰突易離突如其來如又魯靈光殿賦盜賊奔突張注唐突也後漢光武紀突騎注言能衝突軍陳假借爲㨓左襄廿五傳宵突陳城注穿也又爲肰呂覽任地子能以窐爲突乎注理出豐高也又爲窐爾雅釋宮傳謂之突按穽也後漢竇融傳突門注守城之門又爲譎廣雅釋詁二突欺也又爲突之誤字亦作堗廣雅竈謂之竈其窓謂之埃易離荀注火光宣揚故突如也漢書敘傳墨突不黔淮南人閒百尋之屋以突隙之烟焚按突从穴中求火本訓當爲竈突以形近相承誤作突許時已然然心知其意故于突篆注一曰竈突而于突下絕不出竈義也又雙聲連語荀子王霸汙漫突盜以先之注陵觸也榮辱陶誕突盜注淩突不順也又疊韻連語海賦突扤孤遊注高見
古韻論語微子叶突忽

栗四名凡栗之派皆衍栗聲 力質切

質 栗 栗木也从木其實下垂故从卤會意古文从木从二卤从西徐巡說木至西方戰栗今字作栗从古文省也詩定之方中樹之榛栗椅桐梓漆又東門之栗又公羊文二傳練主用栗又素問五常政大論其果李栗注水果也按入腎經轉注詩生民實穎實栗傳其實栗栗然按下垂之皃叚借爲㮚考工㮚氏按均布也古又作慄又爲瑮禮記聘義縝密以栗注堅皃又爲裂考工弓人菑栗不迆注謂以鋸副析幹詩東山烝在栗薪箋析也韓詩作蓼蓼栗雙聲又爲凓漢書楊惲傳不寒而栗注竦縮也詩七月二之日栗烈廣書覽而栗左桓六傳嘉栗旨酒論語曰使民戰栗孟子夔夔齊栗又爲慄儀禮聘禮栗階升按越也又疊韻連語集文必栗者羌胡樂器名也又雙聲連語爾雅釋鳥少美長醜爲鶹鷅字變作鷅又發聲之詞荀子禮論禦喘惴三律注今秦俗猶以枇杷爲栗又重言形況字詩良耜積之栗栗爾雅釋訓栗栗衆也說文引作秩秩又託名標識字大荒西經女媧之腸化爲神處栗廣之野注野名又廣雅釋草地栗地床也又公羊哀二傳戰于栗左作鐵在今直隸大名府開州聲訓白虎通宗廟栗者所以自戰慄魯語婦贄不過棗栗注棗取敬栗取戰
詩定之方中叶日室栗漆瑟東門之墠叶栗室卽車鄰叶漆栗瑟耋良耜叶挃栗櫛室

質 瑮 玉英華羅列秩秩也从玉栗聲逸論語曰玉粲之璱兮其瑮猛也

質 溧 溧水也出丹陽溧陽縣从水栗聲當在今江蘇鎮江府溧陽縣北爲永陽江古三江之中江也今水道絕異其源流亦不可考

質 凓 寒也从仌栗聲字亦作慄詩七月二之日慄冽今本以栗爲之素問氣交變大論其變凓冽春秋繁露慄凓謂寒暖也凓閒凓

論乃作與傈鼓頜風論使人怢傈而不能食轉注爾雅釋言傈感也廣雅釋言傈戰也釋訓傈傈懼也詩黃鳥惴惴其慄莊子人閒世吾甚慄之古韻詩黃鳥叶穴慄宋玉風賦叶慄歘

日七名凡日之派皆衍日聲 人質切

質 日 太陽之精也从口一象形日大于地球一百六十五倍八之三去地一千六百餘萬里出沒時以遠鏡測之其體如雞卵面有浮游黑點大小不均隱見隨從常閱十四日則周日面之徑前點出後點入莫能解其何物何故造字以中一象之古文并象其移動微曲之形子夏易傳日內明翼翼似黑其體在㷀戜之下太自之上第六重天其行每日不及天一度故積三百六十五日有奇而與天會以成歲易說卦離爲日爲火周禮大司徒以土圭之法正日景求地中孝經援神契日中則光溢轉注太陽行一晝夜卽命之爲一日書洪範日月星辰太陽也歲月日時亦卽日凡孟子天無二日太陽也左傳天有十日亦卽日也易革已日乃孚書皐謨一日二日萬幾詩十月之交朔日辛卯禮記內則敎之數日月令乃以元日蔡邕章句幹也盧注甲至癸也又左文七傳日衞不睦注往日也列子湯問日與偕來注別日也又辯命論豈日者卜祝之流乎注占候時日謂之日者又初學記引說文日又君象也叚借託名標識字大荒西經有山名曰日月山天樞也又爲旬之誤字王制用民之力歲不過三日按與周禮均人豐年則公旬用三日合又爲曰之誤字左襄九傳是以日知其有天道也按承上文知有天道語聲訓說文日實也太陽之精不虧白虎通日之爲言實也釋名日實也光明盛實也廣雅釋言日節也釋詁四日二也未詳古韻詩旄丘叶葛節日定之方中叶日室栗漆瑟伯兮叶日疾大車叶室穴日荀子成相叶節必實日家語致思叶實日密高唐賦叶發忽血實日

質 䵒 黏也从黍日聲或从刃聲爾雅釋言䵒膠也轉注說文引左隱元傳不義不䵒考工弓人凡昵之類杜子春注引作不義不昵云昵或爲䵒按䵒爲膠合之義昵爲親近之義皆可通考工之昵則借爲樴也

[illegible] 此字說文汲古閣本增入按卽䵒之異體姑附于此

質 衵 近身衣也从衣日聲左宣九傳皆衷其衵服以戲于朝聲訓說文衵日日所常衣从衣从日日亦聲

質 馹 傳也从馬日聲車曰馹曰傳馬曰驛曰遽左襄廿一傳乘馹而見宣子昭五傳楚子以馹至于羅汭晉語乘馹自下呂覽士節乘馹而自追晏子爾雅釋言馹傳也字亦作遷聲類與馹同

屑 涅 泥結切 黑土在水中者也从水从土日聲論語涅而不緇孔注涅可以染皁淮南俶真今以涅染紫則黑於涅矣石也西山經女牀之山其陰多石涅郭璞石名爲涅石黑名爲羽涅廣雅釋詁三涅泥也釋器涅黑也轉注廣雅釋詁三涅化也雖伏卵而未孚始化之時謂之涅按形與色其義同假借爲休方言涅休也廣雅釋詁一涅沒也又爲堊儀禮既夕記緇人涅厠注塞也錢宮詹云借爲欶

質 颰 匹吉切 大風也从風日聲

實一名 神質切

質 實 常質切 富也从宀从貫會意貫貨貝也與寔字音義似別左文十八傳聚斂積實晉語吾有鄉之名而無其實楚語令尹問蓄聚積實禮記哀公問好實無厭表記恥費祿實注財貨也又儀禮聘禮庭實貢獻之物也轉注小爾雅廣詁實滿也又塞也墨子經上實榮也廣雅釋詁一實誠也素問調經論有者爲實故凡中質充滿皆曰實禮記祭統草木之實注萎朽搖栗之屬詩載芟實函斯活箋種子也易頤自求口實鄭注頤中有物曰口實左襄廿二傳而以爲口實服注謹讓也宣十二傳實其言必長晉國

注適充也隱五傳以數軍實易鼎有實晉語令司正實爵與史蘇又淮南原道獸蹠實而走注地也楚辭遲敉后聽虛而黜實今注誠也賈子大政能言之能行之者謂之實呂覽觀世篇聞察實者不留聲禮記王藻盛氣顯實素問玉機真藏論此謂五實注謂邪氣盛實假借爲寔爾雅釋詁實是也詩韓奕實墉實壑燕燕實勞我心類充實維伊何生民實覃實訏箋實之言適也儀禮顧禮伯父實來周語而咨於故實注故事之是者又爲至穆記禮記使某實又重言形況字詩閟宮實實枚枚傳廣大也聲訓淮南泰族知械機而實衰注實也舌簴詩桃夭叶實室家離叶實噎禮記檀弓叶經實三略上叶穴實述溫鬼谷捭闔叶發忽血實口轉音易蒙叶順實契蠻樞九鍼十二原叶實泄又易泰叶實願亂

設二名凡設之派皆衍設聲 識律切

屑 設 式列切 施陳也从言从殳會意殳使人也與般同意按言以口使殳以也設施也長發聲益聲而不設鄭注大也又爲敬荀子大略設衣不踰祭服注宴也又爲爽廣雅釋詁二設合也又發聲之詞史記魏其武安侯傳設百歲後索隱脫也法言重黎設秦得人如何注貪也段借爲決易聚解益卦而不設鄭注施也秦策張樂設飲注置也又設策於前注也儀禮士冠禮設繅注施也秦策張樂設飲注置也又設策於前注

假也按與用使字同古韻詩竇之初筵叶設逸轉音爲三略上叶設奪

乙廿八名凡乙之派皆衍乙聲於筆切

質 乙 乙 艸木冤曲而出也象形與丨同意與𠃌乙字音義皆別白虎通乙者物蔡屈有節欲出文賦思乙乙其若抽注抽也亦重言形況字段借以紀旬爲十幹之一禮記月令其日甲乙淮南天文注甲乙皆木也又以紀年紀月說文乙象春艸木冤曲而出陰氣尚彊其出乙乙也爾雅太歲在乙曰旃蒙月在乙曰橭又太乙經曰乙承甲象人頭又易泰帝乙歸妹左哀九傳微子啓帝乙之元子也按湯曰天乙又有祖乙小乙商賢以十幹遞爲名疑借以紀十口者本爲燕乙之乙天命元鳥降而生商故湯以爲號後世因之也又爾雅釋魚腸謂之乙左傳三十二傳泰伯乙名丙又禮記內則魚去乙注今東海鮚魚有骨名乙在目旁狀如篆乙食之駛人不可出又東京賦致高煙于太乙注天之尊神也曜魄寶也凡此皆託名標識字聲訓釋名乙軋也自抑軋而出也史記律書乙者言萬物生軋軋也古韻高唐賦叶室乙畢

軋 乙黠切

車 軋 歷也溪音注轢轢其骨節若今之厭踏者也轉注漢書刑法志鰓鰓然常恐天下之一合而軋己也段借爲乙敕梁宣十九傳軋歷也注謂委曲也七發軋無涌奔注軋坎無坻皃也又爲吃方言十吃

戎謂之軷廣雅釋詁二軷吃也亦發聲之詞又盤謂迤語漢書禮樂志假清風軷忽注長遠之皃也司馬相如傳紛軷莎注紛密也又重言形況字史記律書軷軷也乙者言萬物生軷軷也

陌 **呲** 呲咤也从口尼聲亦作呢接呢喔聲連語狀雞之聲射雉賦良遊呢喔引之規裏

陌 **飬** 飢也从食尼聲讀若楚人言憙人掔志人之詞有赶無字許時則常語人共知也今蘇俗如亥短言之

陌 **軦** 轅前也从車尼聲字亦作軦按輈當之衡轅當之橫皆名軦以其下缺處爲鞅所以扼制牛馬頸而駕也考工車人兩長六尺以爲之詩韓奕鞹革金厄以尼爲之儀禮飯夕記楔齒如軦前子正論三公奉軦持綏轉音楚詞卜居叶軦躋

陌 **隬** 塞也从阜尼聲字亦作阨史記商君傳魏居嶺阨之西索隱阻在今河南汝寧府信陽州即春申君傳黽隘之塞楚策塡黽塞之內亦言鄳阨者也段借爲尼賈子道術毀賢不逮謂之貴反寬爲阨孟子阨窮而不憫左昭元傳所遇又阨吳都賦邦有淑阨而峙踦豜隱賦俠三王之阨僻又荀子議兵除阨其下注迫厭也

屑 **茉** 薠茉也从艸末聲按野生穢草似稗不可食

屑 **迭** 更遞也从辵失聲小爾雅廣詁迭更也廣雅釋詁三迭代也易說卦傳迭用柔剛詩日月胡迭而微韓詩作數禮記樂記迭相爲經左昭十七傳三呼皆迭對公羊襄廿九傳弟兄迭爲君孟子迭爲賓主莊子天運四時迭起史記樂書迭相陵謂之慢正義五也段借爲佚思元賦獨漫麗靡貌以迭遏注過也又書洛誥史迭逸周書作逸又爲達說文迭一曰達

屑 **跌** 踢也从足失聲方言十三跌愛也字林跌失驅也通俗文失蹋曰跌漢書蓋寬饒傳跌而不振注足失據也楊雄傳一跌將赤背之族注足失眉也荀子王霸此夫過舉頓步而覺跌于里者夫哀哭之注差也淮南繆稱若跌而據注仆也舞賦趾踢摩跌段借爲軼說文一曰越也淮南俶真子跌蹶而超千里注疾行也又爲決公羊莊廿二傳球者何跌也注過度也後漢孔融傳注跌蕩無儀檢也按釋名抶于丈夫爲跌跌然計折下就地也

屑 **趺** 蹠也从足夫聲與怱略同廣雅釋詁三踝謨也禮樂志誅蕩滌瑕又疊韻連語甘泉賦猗吥肹以捥批兮注疾皃也字亦作吥

質 **昳** 目不正也从目失聲詩曰落皃字亦誤作昳公羊傳昳晉大夫或曰昳即眙字今按此字當訓目美也齊策鄒忌修八尺有餘而形貌昳麗離騷見有娀之佚女注美也以佚爲之字亦作姎

屑 **鴃** 鋪政也从鳥失聲爾雅鴳鴃鳲鳩拂其羽注未詳按鴃鳩教人布穀不同鋪政亦狀其聲也

屑 **胅** 骨差也从肉失聲廣雅釋詁二胅腫也按謂骨差突出也通俗文肉胅曰瘣爾雅犦牛注領上肉胅起高二尺許今凹凸字倉頡篇作窋胅當作窋胅也

質 **秩** 積也从禾失聲詩曰濟之秩秩今良耜作積之栗栗禮記月令大合百縣之秩芻王制九十日有秩周禮官伯行其秩敘注祿粟也左莊十九傳而收膳夫之秩注祿也謂穀也荀子彊國官人益秩庶人益祿注皆謂廩食也轉注禾之積有敘廣雅釋詁三秩次也釋言秩序也爾雅釋詁秩常也廣雅釋詁秩宗天秩有禮詩賚之初筵不知其秩烈祖有秩斯祜周禮酒正凡有秩酒者鄉師令作秩敘禮記內則大夫無秩膳文王世子與秩節周語脩執秩以爲晉法段借重言形況字詩假樂德音秩秩爾雅釋訓秩秩清也小戎秩秩德音爾雅釋訓秩秩智也巧言秩秩大猷傳遒知也賚之初筵左右秩秩傳肅敬也斯干秩秩斯干傳流行也又託名轶識字爾雅秩秩海雉即夏小正之元雉入淮爲蜃者也又海內西經開明南有秩樹古韻詩賚之初筵叶抑悕秩嘉樂叶抑秩匹

而逃亡也宣十二傳而佚晉寇注偷過也荀子宥坐身不佚者志不廣注奔竄也漢書外戚傳熊佚出圈又爲決倉頡篇佚蕩也方言六佚姪也又佚慢緩也論語逸民佚遊皇疏出入不知節也漢書楊雄傳爲人簡易佚蕩淳于長傳具言長驕佚王莽傳以樊馬聲召佚游相高刑法志男女淫佚又爲失書盤庚惟予一人有佚罰傳失也君奭遏佚前人光又爲迭方言三佚代也齊曰佚毅梁文十一傳佚岩中國注猶更也又爲懿或爲昳離騷見有城之佚女注美也

質 魅 魅 厩鬼也从鬼失聲西山經剛山是多神魅注即魑之類字亦作昧

質 跌 跌 蟲蛇毒長也从虫失聲按當作蛭蛇毒長也爾雅釋魚昧蜀注玉篇昧蜜也太眼最有毒今淮南人呼蜜子釋文引說文云蛇毒長也蛇毒長也

屑 駃 駃 馬疾足也从馬失聲凡奔軼字

質 泆 泆 水所蕩泆也从水失聲書禹貢沃爲衆衛包改作渥多士誕淫坊記淫泆而亂于族字亦作佚廣雅釋詁一姪也三歲也又莊子天地數若泆湯李注疾速如湯沸泆也假借爲鎰聲連語莊子達生則

質 扶 扶 笘擊也从手失聲左文十傳無畏扶其僕以衛十八傳歜以扑扶職聲訓釋名釋姿容扶鐵也其處皮黑色如鐵也

屑 跌 跌 觸也从足失聲按當从柢省

質 紩 紩 縫也从糸失聲凡鍼功曰紩急就篇鍼線補縫綻紩緣顏注綴謂之紩廣雅釋言紩納也按猶衲也假借爲繏或爲緤廣雅釋器紩索也字亦作鉄方言陳宋淮楚之閒謂之星下鉄陳宋淮楚之閒謂之星

質 軼 軼 車相出也从車失聲廣雅軼過也三蒼軼從後出前也左隱五傳曜其侵軼我也注突也淮南覽冥軼鶩於始蘇莊子徐无鬼超軼絕塵漢書敘傳良樂軼能于相御楊雄傳檻騫軼東京賦軼五帝之長驅假借爲徹齊策軍軼之所能至又主者倜軼之逸也史記田完世家伏式結軼又爲決漢書地理志軼爲榮又爲駃漢書王褒傳因奏冀有軼材

一一名 於膝切

質 一 一 弋 惟初太始道立於一造分天地化成萬物古文又从弋爲記數之始後世簿書假壹乙字爲之所以防奸易也一字

職 抑 抑 按也从反印指事用印必向下按之淮南云若璽之抑埴抑揉之學記强而弗抑雖南精神捧心抑腹楚辭惜誦情沈抑而不達今漢書賈誼傳不使捽抑而刑之也顏注廣雅釋詁三抑治也孟於大書爲指事凡从一之字多指事不指天至宜立堅旦立戚斗屯毛韭指地日易元血勺葬毋兩夫聿弔開指其事以爲形未木末而又刃幸寸皋豕丑隼指其事以爲意又涇以覆土丂以礙乃艸以止姦朱以止永午以止亡忒以邑川辛以受辛于以取平干言所入音甘戌言所含正言所止皆所謂指事也方言十二訊也南楚謂之獨淮南詮言一也者萬物之本也無敵之道也易繫辭天下之動貞夫一者也老子抱一爲天下式又書君奭故一人有事于四方傳天子也周書文傳從生盡以養一丈夫注天子也又後漢郎顗傳三百四歲爲一德假借發聲之詞呂覽知士一至此乎注猶乃也又晉語漢書路溫舒傳檢爲一以翟方進傳奏請一切增賦後漢光武紀注一切謂權時非久制也古謚詩素冠叶韓結二楚詞遠遊叶一遊越范蠡語叶物二失利老子贊元叶詰二三略上叶密二疾閉結鬼谷子陰符叶氣二術

抑 一名 於律切

質 逸 逸 失也从兔免會意兔饒池善逃也與奪同意廣雅釋詁二逸去也四置也左桓八傳陷佚逸注逃也成十六傳逸若四注縱也鄭語以逸逃于爽注亡也假借爲駃晉語馬逸不能止注奔也舞賦良駿逸足注疾也莊子田子方大子弈逸絕塵漏駟朔陽逸駭於扶桑之津注言出疾也又爲佚詩十月之交民莫不逸箋隊也吳語不自安恬逸樂也呂覽重己足以逸身煩惙而已注安也察賢圖治

身逸注不勞也書無逸今文尚書字作劮漢書律曆志舉逸民注謂有德而隱處者又爲佚書皋謨無教逸欲有邦僞允征天吏逸能梵語耳不樂逸聲注淫也又爲失爾雅釋言逸過也廣雅釋言逸失也書盤庚予亦拙謀作乃逸周語是有逸罰又爲秩劉琨答盧諶詩逸珠盈掬按積也又重言形況字詩賓之初筵舉觶逸逸傳往來次序也謂借爲秩古韻楚詞遠遊叶一逸詩十月之交叶徹逸質之初筵叶設逸

分五名凡分之派皆衍分聲 許訖切

質 物 分 振分也从刀八聲按此卽舞佾字後又加人旁耳許云振分者猶言振萬振羽也字當从背省从八會意舞者用足相背八人數也左隱五傳夫舞所以節八音而行八風故自八以下按八人爲一行天子用八六十四人諸侯用六四十八人大夫四三十二人士二十六人也昭廿五傳萬者二人人者八之誤字穀梁傳舞夏公六佾侯四佾又尸子舞夏自天子至諸侯皆八佾非是廣雅釋詁一佾列也禮記祭統八佾以舞大夏左隱五傳始用六佾也論語八佾舞于庭王元長曲水詩序葆佾陳階

質 肹 肹 肹聲布也从十分聲按此字本訓許時已闕肹響者雙聲連語上林域肹猰貐布寫司馬彪注過也漢書注盛作也駉都賦作翕

說文通訓定聲 臺 履部第十二

肹 同左傳宋公子肹字向父晉叔向名肹檀弓作叔鼈疑蠏之誤也段借爲堅漢書禮樂志罔不肹飾集注振也則謂借爲分又畐韻連語甘泉賦蕭咉肹以捷枉兮注疾皃

肩 動作切切也从尸分聲今字誤作肩方言十二肩勞也思元賦又方言十肩肩不安也注往來之皃漢書王莽傳晨夜肩肩亦重言形況字轉注方言十二肩猶也段借爲梘小爾雅廣詁肩梘也詩谷風不我肩不我力僖老不肩不潔之士莊子則陽心不肩與之俱又爲洗小爾雅不肩之教論不肩不潔之士莊子則陽心不肩與之俱又爲洗小爾雅雅廣詁肩過也書多士駿尚乃事多士駿尚乃肩汲于鼒鼐之穴注猶砰也又重言形況字後漢崔駰傳注肩肩猶區區也又單辭形況字漢書外戚傳肩令不見注疾愈也荀子儒效肩然藏千溢之資注穰碎衆多皃

髆 肩 髆 髆骨也从骨肩聲讀若國差也从齒肩聲讀若切按謂齒相摩切也

楩 肩 楩 楩限也从木肩聲字亦作楩爾雅釋宮楩謂之閾今蘇俗謂之門楩蓋限之聲轉或只卽書顧命之陛也漢書外戚傳切皆銅魯黃金塗西都賦元戟鉤以切爲之字又作鉤廣雅鉤戟也

吉廿八名凡吉之派皆衍吉聲 居質切

質 吉 吉 善也从士口會意周書武順禮義順祥曰吉易坤安貞吉書舉有德而隱處者又爲佚書皋謨無教逸欲有邦僞允征天吏逸能梵語耳不樂逸聲注淫也又爲失爾雅釋言逸過也廣雅釋言逸失也書盤庚予亦拙謀作乃逸周語是有逸罰又爲秩劉琨答盧諶詩逸珠盈掬按積也又重言形況字詩賓之初筵舉觶逸逸傳往來次序也謂借爲秩古韻楚詞遠遊叶一逸詩十月之交叶徹逸質之初筵叶設逸

質 趌 趌 趌趨怒走也从走吉聲篇文趌趨也跳起也按趌趨趨皆疊韻連語

齰 齒 齰 齰堅聲也

質 詰 詰 詰問也从言吉聲廣雅釋詁一詰責也二讓也書呂刑度作刑以詰四方周禮大宰五曰刑典以詰邦國注猶禁也干注彈正糾察也大司馬制軍詰禁注猶窮治也大司寇詰四方注謂也左襄廿一傳子盍詰盜注治也昭十四傳詰姦慝注責問也又易振鄭本后以施命誥四方注止也段借爲昕小雅廣詁朝明旦也左成二傳詰朝請見注平旦襄十四傳詰朝之事注明旦吉斤雙聲訓書

說文通訓定聲 臺 履部第十二

桔 肩 桔 桔桎之門鄭城門名

佶 信 佶 正也从人吉聲段借爲趌詩大月四牡既佶既信且閑箋壯健之皃傳訓正也失之

桔 肩 桔 桔器執柱也从木吉聲詩芣苢薄言桔之爾雅

質 詰 詰 詰喜也从欠吉聲廣雅釋訓詰詰喜也

頡 肩 頡 頡直項也从頁吉聲淮南脩務王公大人有嚴志頡頡之行漢書楊雄傳鄒衍以頡亢而取世資東方朔畫贊頡頏以傲世按皆倣昵之意猶言強項也呂覽明理說許百疾注猶大也段借爲扴漢書王子侯表冀頡侯又雙聲連語詩燕燕頡之頏之傳飛而上曰頡飛而下曰頏歸田賦交頸頡頏甘泉賦魚頡而鳥厲又疊韻連語莊子徐无鬼郭象有貴劍注錯亂也貼篋謂滑堅白李注滑稽也崔注擾亂也則謂借爲結又託名螺識字黃帝史倉頡初青頡以鞮命爲象也又中山經藏山祠水出焉多頡注頡如青狗

點 砧 石堅也从石吉聲與砆字別爾雅釋言砧鞏也今俗結實字以結爲之段借爲趙說文一曰突也

點 點 土黑也从黑吉聲段借發聲之訓方言虔儇慧也趙魏之閒凡小謂之點按虔點皆即儇之轉語史記樂毅奴漢書注惡也

屑 臭 頭頓也从失吉聲讀若子蒼頡篇

質 壹 專壹也从壺吉聲易繫辭傳天地壹壹摩氣熙聚也亦雙聲連語壹訓則吉亦意禮記大學壹是皆以脩身爲本注壹是專一行是也表記欲民之有壹也注謂專心於善王leaf言食之人一人徹汁猶聚也左莊三十二傳聰明正直而壹者也昭廿六傳壹行不若文三傳與人之壹也注無貳心昭十傳而壹用之注同也穀梁僖九傳晉明天守之業注猶專也儀禮公食禮壹以授賓注猶純也孟子志壹則動氣荀子大略君子壹教弟子壹學亟成段借爲一廣雅釋詁一壹弌也儀禮凡壹揖壹讓聘禮壹食再饗古文本皆作一禮記表記節以壹惠注讀爲一非是檀以壹貳爲數者後世官書恐防奸易儀禮今文俗本也文發聲之詞禮記檀弓壹似重有憂者禮記壹使足以成文理左傳今壹不覺其身敗者壹大又疊韻連語漢書賈誼傳子獨當鬱其誰語與抑鬱於邑同又漢書張敞傳願得壹切比三輔九異注調繼時也與一切同

質 鮚 土魚也从魚吉聲漢律會稽郡獻鮚醬三斗漢書地理志鄞縣注今鮚長一寸廣二分有一小蟹在其腹中此鮚之小者其地有鮚塘亭江賦瑣蛤腹蟹以蛤爲之

質 拮 手口共有所作也从手吉聲詩鴟鴞予手拮据傳拮握據也按亦雙聲連語郎乃反也

質 姞 黃帝之後伯儵姓后稷如棄也从女吉聲按姞姓國南燕密須姞注南燕姓聲劇宣三傳姞注南燕姓也

屑 結 結也从糸吉聲古人也

結 約餘也曲禮德車結旌注收斂之也左莊十九傳魯公子結字御孫定四傳楚公子結字子期期者棊之借字轉注廣雅釋詁一結曲也二纇也四誌也又終也釋訓結縛不解也釋名釋姿容結束也禮記月令虹蜺結蔡注倫屈也而東賦罝羅之所網結注繒也南都賦結根連木注猶固也荀子王霸脈脈常以結引馳外爲務注繫于軸以引車也又陶詩結廬在人境左太沖詩嚴穴無結儔又奉策不足以結秦音讀勿聚車不結軌注交也楚辭蓬發始結言於廟堂分注猶聯也陸機詩傾雲結流飆注積也春秋元命苞稽華結淮南繆稱君子行思乎其所結注要終也後漢楊倫傳坐石敬結鬼薪注正其罪也左襄十二傳使陰里結之注成也漢書司馬相如傳鬱結風注曲名也楚辭招魂激楚之結注頭髻也莊子在宥地氣鬱結又海外南經結匈國其爲人結匈段借爲憂韻連語漢書息夫躬傳心結憍兮傷肝注亂也又雙聲連語方言八帥穀梁楚之閒謂之結詼按倫鵴也古靦詩素冠叶禪結二鴟鴞叶一結三略上叶窶二疾閒結窶極九穀叶殘列結閔事衛轉音詩正月叶結厲滅威宋玉舞賦叶節結絕蜮列悅

質 蛣 土蛣蝍也从虫吉聲爾雅蝍蛣螘注木中蠹蟲即下文蟫蝍也蝍即蛣蝍之合音別義爾雅蛣蟧螘注黑甲蟲噉糞土按即說文之渠螂也蛣蟧雙聲蟧螘疊韻又廣雅蜡蛣蟧也按蜡蛣亦雙聲連語猶郵縣有鮚埼亭鮚埼即鮚也段借爲鮚江賦瑣蛣腹蟹

點 劼 慎也从力吉聲錯本或曰非力刀也爾雅釋詁劼勤也書酒誥汝劼毖殷獻臣

點 頡 以衣衽扱物也从衣頡聲或从手詩芣苢薄言頡之今蘇俗謂之衣兜按兜而扱于帶閒曰頡于執之曰結古韻詩芣苢叶頡

屑 噎 飯室也从口壹聲方言大嫉噎也通俗文塞咳曰噎字亦作餲作噎詩黍離中心如噎傳憂不能息也漢書賈山傳祝餘在後注食不下也中山經堵山有木名曰天楊服者不噎字亦或以咽爲之轉注方言一凡怒而噫噫謂之膋閼字亦作呃爾雅釋言噫呃也荀子禮論懈詭呃喔注氣不舒愒懥之皃淮南覽冥爲之增欷歔呃注失聲也噎呃雙聲古韻詩黍離叶實噎

寘 鷾 鷾鷖之水老鴰蒼之以捕魚

齊 殪 死也从歹壹聲古文从死壹肖聲書康誥殪戎殷疏殺也昭廿六傳聲子射其馬斬鞅殪定八傳中頰殪又宣六傳將可殪也注盡也晉語殪以爲大甲注一殺而死曰殪聲訓釋名殪翳也就隱翳也韓詩皇矣其菑其殪傳因也因高埠下也因壹一聲之轉

寘 饐 飯傷溼也从食壹聲字亦作餥作噎按餥當从弋聲字林饐飯傷熱溼臭也爾雅釋器食饐謂之餲注飯餲臭論語食饐而餲按經久而味惡曰餲傷溼而餿臭曰饐

齊 曀 陰而風也从日壹聲開元占經引說文天地陰沈也小爾雅廣詁曀翳也詩終風且曀又曀曀其陰楚辭惜誓曰陰曀其將暮

注暗咿也聲訓釋名曉騃也言云氣掩翳日光使不明也段借
雙聲通語楚辭遠游經泛濫而遊歷古韻詩終風曰曀曀

寘 貤 永息也从豕壹聲春秋傳曰生

聲 撱 拜舉首下手也从手壹聲謂下手不旋首在婦人曰蒲拜婦人
寘 以肅拜當男子之空首古婦人亦跪至唐武后欲尊婦人始不
跪也左成十六傳注肅手至地者今揖釋文撱揖也

質 壹 壹 天陰塵也虎關元占經引作陰沈从土壹聲
與藹意略同詩終風壹壹其陰毛本作曀

黍七名凡黍之派皆衍黍聲 親吉切

質 黍 木汁可以黏物从木象形黍如水滴而下从水周禮職師唯其
黍林之征字亦作軟周禮巾車故書然樊軟杜注讀為黍焜
之黍西山經號山其木多漆注似楸經傳皆以漆為之叚借託名螟
謚字廣雅釋草黍蓼澤黍也按即大戟茵又黍始澤鞠也葉似菊葉
為七新莽侯知重五十兩斤字作兩

質 鶨 鶨 鶨鳥也从鳥黍聲

質 剎 剎 傷也从刀黍聲字亦作刹廣雅釋詁二刹
屑 割也釋詁一刹斷也埤蒼刹割也斷也

質 郅 郅 脰頸可也从巳从至聲字亦作膟素問風論精微論膟者節之府
屑 轉注家語曲禮公西赤問而天不成膟注膟膟接堅如郅骨而
形堅也禮記檀弓誤作味聲

質 郅 郅 邑秦聲

質 漆 漆 水出右扶風杜陵岐山水經注引說文作杜陽岐山東入涇
櫟州合一曰入洛从水黍聲今漆水出陝西西安府同官縣北高山至
漆沮既從詩吉日漆沮之從解自土沮漆潛猗鈇漆沮別義一曰入
洛禹貢導渭又東過漆沮傳二水名亦曰洛水此入洛之漆沮在涇
東與涇而者別轉注說文錯本一曰漆城池也按漢漆縣在今邠州
又左襄廿一年郤庶其以漆閭丘來奔漆在今山東兗州府鄒縣北
有漆城段借為黍詩山有樞山有漆定之方中樹之椅桐梓漆
考工弓人漆也者以為受霜露也周禮巾車漆車注漆車也又盡言
形況字禮記祭義漆者容也自反也注讀如朋友切切古謝詩定
之方中叶日室家漆漆車鄰叶漆來逆室韻叶陟栗切室

質 櫛 櫛 櫛木也可為梳从木
至 節聲蓋櫛栗之屬

七三名凡七之派皆衍七聲 親吉切

質 七 七 陽之正也从一微陰从中衰出也此說衍遠難通造字之始書
以紀數本無深意但別異其形耳當曰从一指事禮記月令
其數七南齊書引月令章句南方有火二土五故數七漢書律曆志
七者天地四時人之始也大數易本命七主星易既濟七日得庚注
震為七盛書以齊七政傳曰月五星各異政考工記凡攻木之工七
叚借周禮職方氏方三百里則七伯此十一兩字之誤古韻詩標梅
叶七吉

質 叱 叱 訶也从口七聲蒼頡篇大呵為叱通俗文迮而吐之曰叱公羊
莊十二傳手劍而叱之注罵也秦策笑以遠言叱也莊子齊物
論叱者吸者史記淮陰侯傳嗔噁叱咤索隱發怒聲

屑 切 切 刮也从刀七聲字亦作挖廣雅釋詁一切斷也二割也釋言切
腩也議禮少牢禮祭肺三皆切又心皆安下切上又爾雅釋器
肯謂之切詩淇奧如切如磋又屈禮大宰注珠曰切轉注小爾雅廣
詁切近也廣雅釋詁三挖磨也字林挖摩也史記扁倉傳不待切脈

正義按也淮南原道可切循把握注摩也海賦激勢相切注摩也字
叟作挖又論語切問而近思皇疏猶急也漢書揚雄傳而客自覩其
切焉注要也霍光傳注切深也又廣雅釋詁二切直方義也段借為
桐西京賦設切厓嶕字亦作砌西都賦元墀卻砌注陛也又疊韻連
語史記李斯傳請一切逕宅按權時也正義猶一例非是又重言形
況字廣雅釋訓切切敬也論語切切偲偲鄭注勸勵兒馬注相切責
之兒後漢賈逵傳注切切猶勤勤也又
疊韻連語海賦鬱切迭而隆顏注疾皃

卩八名凡卩之派皆衍卩聲 子結切

屑 卩 卩 瑞信也象相合之形按卩卩同物者卯蒙則相合也經傳皆以
節為之周禮掌節守邦國者用玉節守都鄙者用角節凡邦國
之使節山國用虎節土國用人節澤國用龍節皆金也以英蕩輔之
門關用符節貨殖用璽節道路用旌節漢書高帝紀注節以毛為
上下相重後漢光武紀注以竹為之柄長八尺旄牛尾為其旄三重

職 卽 卽 就食也从皀卩聲皀米之馨香也儀禮公食禮庶羞不敢嘗卽
豕注方言十二卽就也易鼎卦鼎既卽卦鼎既成矣卽就也
豕語始詩用此今本以次為之詩氓來卽我謀春秋桓元年公卽位
禮記曲禮將卽席周語無卽慆淫史記平準書卽山鑄錢又爾雅釋

詁卽尼也注猶今也書般之卽喪史記高帝紀卽日因留沛公與欲公羊宣元傳不卽人心注近也段借爲卩方言十二卽半也又爲聖卽坐禮記曲禮弓夏后氏之卽周又爲祝水經沫水注卽邛縣故棘秋之祝卽也卽祝雙聲又雙聲連語廣雅釋蟲蜮蝗吳公也莊子齊物論蜮且甘帶史記龜策傳殆于卽且郭璞注似蝗大腹食蛟腦淮南說林注謂蟋蟀非是又字林蜮蚾蜮又方言十一蜻蛉謂之蜮蛉又廣雅釋蟲蜮蝗蛉倉蝗也字亦變作蜮又重言形況字漢書禮樂志美芳禮卽卽注卽若也左傳卽欲有事何如書西南夷傳注卽若也左傳卽欲有事何如古韻詩東門之墠叶栗室卽公劉叶密卽

屑 卩 子虎切 十六部

厓陽注依阯而愁所謂卩也

屑 節 子結切 十六部

竹約也从竹卽聲易說卦傳艮爲堅多節吳都賦包筍抽節注素問至眞要大論容勝則大關節不利注腰脽也寶命全形論人有十二節注謂節氣詩推度災雄生入月仲節注猶氣也左傳十二傳若節春秋注時也越語天節不遠注期也又禮記明堂位山節藻棁注刻鏤儘爲山也段借爲卽易豫卦傳節止也廣雅釋言節己也周書謚法好廉自克曰節賈子道術篇弗過適謂之節考工弓人厚其液而節其帤注猶適也禮記樂記好惡無節于內注法度也文王世子與秩節注猶禮也仲尼燕居樂也者節也疏制也爾雅和樂謂之節周禮趣馬其六節注猶量也左成十八傳節器用注省也又禮記文王世子其有不安節注謂居處故事哀公問節醜其衣服疏正也又荀子性惡善古者必有節於今注準也又荀子君子節者死生此者也王霸士大夫莫不敬節死制注忠義也又爲貝周禮地官掌節禮記凡君召以三節孟子若合符節漢書高帝紀注取象竹節因以爲名非也又淮南主術執節于掌握之間注策也又爲岳詩節彼南山傳高峻皃則謂單辭形況字韓詩傳祝也則謂僅爲祝又重言形況字白虎通鳳雄鳴曰節節又疊韻連語七發溯洄從溪注溯泝也字變作遡又洞簫賦嗽咽而將吟今注聲出皃字變作嘽嘽聲訓釋名釋形體節有限節也春秋繁露節者天之制也古詩詩旣卽叶葛節日易家人叶失節荀子成相叶節必實日呂覽審時叶至疾節宋玉舞賦叶節結捷蛾列傳

職 揷 所力切 一部

揷也从手卽聲別義廣雅釋詁二揷拭也段借託名標識字說文魏都有揷裝侯國按漢書王子侯表揷裘戴侯鄭氏注在肥鄉縣南五里卽非戚也地理志作卽

質 櫛 阻瑟切 十二部

此蜜曰櫛尤密者曰篦儀禮士冠禮筮攝弁櫛于逆南端喪服傳惡笄者櫛笄也注以櫛之木爲笄或曰榛笄禮記內則櫛機笄總考工記玉櫛雕矢磬人闕注人闕柳葉也莊子庚桑楚鬢而扶詩良耜其比如櫛吳都賦中營櫛比段借爲喪管子弟子職櫛之遠近乃承厥火注櫛謂燭盡燼櫛雙聲古韻詩良耜叶栉秭栗櫛室

有 卩 居又切 古音在一部

卽爲之今音讀如奏或用以爲節奏字今附于此以事之制也从卩卽大聲故引唐本反卩爲可會意按字當讀如節今讀如卽大誤卿字从卽爲意从皀爲聲卽非聲也玉篇讀如跡廣韻蔣如贊則節儉言之凡節制節度品節省字經傳皆以節爲之而卽廢矣今附于此

庚 卿 去京切 十部

广四名凡疒之派皆衍疒聲 女尼切

咍 疒 奴代切 古音在一部

倚也人有疒病倚著之形按錯本作病也是也字从牀省一指事人疒則常在牀也或曰一聲經傳皆以疾爲之而疒廢矣

質 疾 秦悉切 十二部

脈 衇 莫獲切 古音在十六部

廿按此字當訓急速从矢广聲會意或廿聲廿疾雙聲爾雅釋言疾壯也廣雅釋詁一疾急也詩召旻天疾威禮記樂記奮疾而不拔月令征鳥厲疾王藻疾趨則欲發左襄五傳而疾討陳十一傳晉不吾疾也穀梁桓十四傳聽遠音者聞其疾而不聞其紓周語裔位實疾償窮語深耕而疾耰之論語不疾言孟子夫撫劍疾視管子七臣七主美哉成事疾呂覽勤學聖人生于疾學方言十二拊據疾也段借爲广易豫貞疾恒不死書金縢王有疾詩小弁疢如疾首周禮鄉大夫老者疾者皆舍左桓六傳不以隱疾又爲恢禮記檀弓毋以變御人疾莊后少儀有亡而無疾左昭九傳謂之疾日注惡也苟子不苟以疾下爲侯之誤字周禮大行人立當前疾字本借侯爲胡謂駟馬車轅前胡下垂拄地者侯胡雙聲聲訓釋名釋言語疾徯也有所越徯也釋疾病疾疾也容氣中人急疾也古韻詩伯兮叶日疾雨無正叶血疾室抑叶疾戾瞻卬叶疾厲素問調經論叶閉疾疊櫂九鍼叶疾刺結閉畢術三略上叶密一疾閉結皆雙聲時叶至疾節轉意詩思齊叶疾殄

肩 竊 苦叶切 古音在十六部

盜自中出曰竊从穴从米禹甘皆聲甘古文疾禹古文俟俟按甘者甘字古文或借甘爲疾耳甘疾雙聲此字當訓盜私取米食也从禹从穴米會意以米爲穴也聲省聲竊猶盜也竊作竊皆米糧結者是莊子馬蹄跛衝竊轡釋文竊盜也轉注廣雅釋詁一竊取也四私也又盜也書微子乃攘竊神祇之犧牷牲用凶禮山虞凡竊木者有刑罰禮記禮運小臣竊詩桑中序相竊妻爰論語雖賞之不竊其竊位者與又竊比於我老彭呂覽知士孟嘗君箱以諫靖郭君良借爲淺倫雅釋鳥夏屋竊元秋屬竊藍冬屬竊黃桑屋竊脂棘屬竊凡釋獸虎竊毛調之虢貔廣雅釋言竊淺也竊淺雙聲又爲祭荀子哀公竊其有益與其無益又爲切廣雅釋詁三竊者

也阿雅稚草蘭聲藉衣孫注似芹實如麥雨兩相合有毛著人衣又重言形況字莊子齊物論竊竊然知之司馬注猶察察也庾桑楚竊竊乎又何足以濟世哉司馬注細語也釋文訂校之皃

質 **侳** 姪悉切

姪妒也从人疾聲一曰毒也或从女字亦作嫉俗作嫉廣雅釋詁一姪妒也三惡也又賊也離騷各興心而嫉妒注害賢爲嫉害色爲妒經傳多以嫉爲之書秦誓曰嫉以惡之

必廿七名凡必之派皆衍必聲 卑吉切

質 **必** 分極也从八从弋會意弋者樹杲則介分也說文弋亦聲非是段借爲輔考工弓人天子圭中必注組約其中也讀如鹿車轡之轡又爲盛廣雅釋詁四必敕也又發聲之詞墨子經上必不已也賈子道術克行遂飾謂之必漢書韓信傳且漢王不可必注謂必信之又法言君子必逸易麗也必退易儷也注苟也又疊韻連語禮禦文必粟者羌胡樂器名也呂覽荀子成相叶節必實日

賓 **祕** 神也从示必聲詩閟言有侐以閟爲之西京賦秘舞更奏注言屬蘇竟傳秘經注圖緯書也段借爲盛廣雅釋詁一秘勞也又爲閟太元眾豹騰其秘注閉也又爲底考工輪人故書謂之秘軹又爲泌

韓詩泉水泌彼泉水

質 **珌** 佩刀鞞末飾也从玉必聲天子以瑉諸侯以瑇大夫以鐵上以琫下以珌士以鞞下飾漢書王莽傳場琫瑒珌注上有珌傳下飾漢書王莽傳場琫瑒珌注上曰琫下曰珌古韻詩瞻彼洛矣韓琫有珌

質 **苾** 馨香也从艸必聲按艸香也字亦作馥轉注詩楚茨芬孝祀馥連語洞簫賦嘽唪唪唧而將吟今注聲出見

質 **蓽必** 華 車柬也从艸必聲蓽

柬曰轅細約曰轏

賓 **眡** 目必聲讀若詩泌彼泉水之泌廣雅眡視也从目必聲讀若詩泌彼泉水之泌廣雅釋詁一眡說也別義方言趙魏之閒謂慤曰眡

質 **胅** 肥肉也从肉必聲

屋 **虙** 虎兒从虍必聲段借爲伏羲氏虙必蘇段借爲伏羲氏虙必蘇虙爲沈又託名螭識字漢書五行志虙羲氏繼天而王又虙羲木德亦作伏犧亦作庖犧虙即孔子弟子子賤之姓或以虙爲之故伏生稱子賤之後又司馬相如傳青琴虙妃之徒

質 **盭** 械器也从皿必聲象顧頰篇引說文皆作拭器按受水以敏髮之器如蘇俗所謂水盞者

質 **飶** 食之香也从食必聲詩載芟有飶其香傳芬香也按草香曰蕭食香曰飶

賓 **秘** 憭也从禾必聲字亦作柲廣雅釋器秘柄也方言十二枹刺也按殳用積竹柱而無刃戈戟矛皆用積竹爲柄他器用木考工廬人戈秘六尺有六寸左昭十二傳君王命剥圭以爲鐵秘段借爲儐儀禮既夕記有秘注弓檠弛則縛之於弓裏備損儐以竹爲之又託名螭識字廣雅釋詁邶邶上有木爲秘邶按詩衛門泌之洋洋三家當有邶名之訓蔡邕郭林宗碑樓遲泌邶周巨勝碑洋洋泌邶東皆元居釋文何爲乎泌邶皆不以爲泉水也

質 **郅** 鄭邑也从邑必聲左宣十二戰于邲在今河南開封府鄭州據水經濟水注邲在敖北則即濟水流至滎口受河之處名邲歟在今滎澤縣西也

質 **宓** 安也从宀必聲俾蒼宓勉密也淮南覽冥宓穆息于太祖之宇注宓也經傳皆以密爲之段借爲虙史記弟子傳宓不齊按太皞虙羲之後又叠韻連語上林賦潏鴻宓汩注去疾也

質 **佖** 威儀也从人必聲詩實之初筵威儀佖佖按毛本作恤佖佖重言形況字糜嫂之皃未必爲此字本訓段借爲比利擾賦斬佖路注滿也漠書注次比也

賓 **悶** 慎也从比必聲比者今所用之密字也廣雅釋詁三悶比也書酒誥汝勖毖殷獻臣大誥無毖于卹詩桑柔荼毒畏毖小旻而毖後患段借爲生廣雅釋詁一毖遠也又爲泌廣雅釋言毖流也詩泉水毖彼泉水傳泉水始出毖然流也魏都賦溫泉毖涌而自浪又爲勞之誤字勞古文作悉形相近書大誥天閟毖我成功所溥書翟方進傳正作勞古韻詩桑柔叶毖憯熱

屑 **覓** 蔽不相見也从見必聲段借爲覕莊子徐无鬼覕之猨一視也司馬注暫見也又爲切莊子郭注蚐劉也

賓 **邲** 地名也从邑必聲詩淇奧有邲君子傳美貌也

質 **駜** 馬飽也从馬必聲詩有駜傳馬肥彊皃

賓 **泌** 俠流也从水必聲輕快之皃魏都賦注引說文水駛流也詩衛門泌之洋洋傳泉水也段借爲毖謹慎也

質 鮅 必聿切 魚也从魚必聲爾雅鮅鰩注似鯉子赤眼揉注鱓好獨行爾雅翼鱓曰中赤色一道橫貫瞳魚之美者食鱓鮭也別義字林鮅鮪也

寘 閟 兵媚切 閉門也从門必聲與閉略同詩載馳我思不閟傳閉也左莊三十二傳閟而以夫人言魏都賦閟象竹鼠轉注素問五常政大論其病癖閟注大便乾燋不利也假借為祕詩閟宮有侐箋神也姜嫄神所在故廟曰神宮傳閟也則為本字孟子丁者清淨之官則謂功所傳閟慎也古韻詩載馳叶濟閟

質 瑟 所櫛切 庖犧所作弦樂也从珡必聲古文亦从珡一指事禮記明堂位大瑟小瑟爾雅大瑟謂之灑注二十七弦世本庖犧作五十弦黃帝使素女鼓瑟哀不自勝乃破為二十五弦三禮圖雅瑟長八尺一寸廣一尺八寸二十三弦其常用者十九弦頌瑟長七尺二寸廣一尺八寸二十五弦盡用之假借為離形況字詩淇奧瑟兮僩兮傳矜莊貌爾雅釋訓瑟兮僩兮恂慄也畢瑟彼柞棫傳眾貌又瑟彼玉瓚箋潔鮮貌據說文則借為璱又雙聲連語楚辭蕭瑟猶騷屑也聲訓釋名瑟施弦張之瑟瑟然也白虎通瑟者嗇也閉也所以懲忿窒欲正人之德也世本瑟隋使人精潔于心淳于行古韻詩定之方中叶日室桑漆瑟車鄰叶漆桑瑟奎

質 謐 兵媚切 靜語也从言監聲段借為侐按爾雅釋詁謐靜也廣雅釋詁謐靜也廣雅釋器謐閟也說文閟閉門也从門必聲與謐義同又為侐假借為閟廣雅釋詁閟閉也

質 謐 兵媚切 刑之謹哉詩惟天之命誒以謐我素問氣交變大論其化清謐又為密員子禮容謐者寧也億也

質 密 美筆切 山如堂者从山宓聲宓亦謐作密爾雅注引尸子曰松柏之鼠不知堂者有美蜜之密邇於楚易小畜密雲不雨晉語加密石焉注密密理太元元衝密不可間考工匠人匠人則密注審也正也失之又為謐孟子四海遏密八音注無聲也又為侐爾雅釋詁密靜也曾子大匡詐密而後動者勝禮記孔子閒居風夜其命宥密詩毛傳宓也則訓借為宓又為毖易繫辭傳是以君子愼密而不出也又為閟禮記少儀不窺密注隱曲處也樂記陰而不密注密之言閉也又為宓詩公劉止旅乃密傳安也又疊韻連語漢書劉向傳密勿從事注猶勉也洞簫賦悇慄密率注安靜也又為蓺淮南說山注荷其木曰密又託名嘿識字周語一年王滅密今河南開封府密縣按縣三面皆山惟東面缺所謂山如堂者固以為名也又左昭十五傳密須之鼓注姞姓國在今陝西平涼府靈臺縣西又隱二盟于密在今山東萊州府昌邑縣東南又襄三十一傳晉密州宇員朱鉏貫密縣聲州者采鉏之合音又爾雅釋

烏密肌縶英釋蟲密肌縶英皆未詳字亦作鷿聲訓釋名鷿密也如蜜所塗無不滿也此釋比字之義古韻詩公劉叶密即三略上叶密

日密鬼谷揲闔叶寄徵追

質 瑟 所櫛切 玉英華相帶如瑟弦也从玉瑟聲詩旱麓瑟彼玉瓚

質 蔤 美筆切 夫渠本也从艸密聲爾雅注蓮下白蔤在泥中者轉注蒲木亦稱蔤書顧命蔤席以蒲為之禮記檀弓子蒲名滅以滅為之

畢十二名凡畢之派皆衍畢聲 卑吉切

質 畢 田罔也从田从畢象形或曰从華仙聲華網形小而柄長詩鴛鴦畢之離之禮記月令田獵罝罘羅網畢翳餧獸田行畢弋注掩雉兔之网漢書楊雄傳其餘荷垂天之畢晉語陽畢古今人表作罕字亦作罼呂覽季春田獵罼弋廣雅釋器畢率也楚辭宇志舉天畢兮掩狐轉注爾雅釋天濁謂之畢按西方宿入星丫又如畢網形亦曰罕車詩大東有捄天畢漸漸之石月離于畢又儀禮特牲禮宗人執畢先入注狀如又禮記禮器畢用桑長三尺注所以助主人于載者蓋助載鼎實之器亦象網形又儀禮大射儀以弓為畢注畢所以教助執事者以木為之長三尺此以弓代之也按當亦岐頭象網形段借為密爾雅釋邱畢堂壙注今終南山道名畢其邊若堂之墻

質 趕 卑吉切 按猾釋山之山如堂者密也又為葉禮記學記呻其佔畢爾雅釋器簡謂之畢按佔畢者笘葉也又為歰爾雅釋詁畢盡也儀禮士冠禮兄弟畢至注元周禮封人國人畢作禮記月令聚窌畢備王藻笏畢用也秦策羣臣聞見者畢賀又廣雅釋詁三畢竟也書大誥攸受休畢疏終也左莊廿九傳龍見而畢秋高唐賦言辭已畢東京賦六變既畢又為泌淮南覽冥體便輕畢注疾也又為糪方言九車下鉄陳宋淮楚之間謂之畢按謂罼車之柔也鉄即鉄字又託名嘿識字廣雅釋天木神謂之畢九東京賦況魁蠃與畢方注老父神如烏兩足一翼者常銜火在人家作怪災也又左傳廿四傳畢鄧鄀其地在今陝西西安府咸陽縣北孟子卒于畢郢周書史記解昔有畢程氏此在渭南者名畢原也又史記秦本紀集解秦武王冢在扶風安陵縣西北畢陌中此在渭北者名畢陌也又爾雅月在甲曰畢史記厤書月名畢聚焌正月得甲為畢陬也古韻爾雅釋天叶畢橘高唐賦叶室七畢靈柩九鍼叶疾則結閇畢街轉音六韜文韜叶殺跋拔畢入也畢止行也从走畢聲字亦作踕作俾漢書梁孝王武傳出稱警入且蹕衛開人蹕宮門廟門肅僕射蹕宮中之事禮記曾子問主出廟入廟必蹕左襄廿五傳不蹕魏大饑礿乃備儀禮別義一曰蹕上祭有禪字按玉篇

質 **戰** 上 盡也从戈單聲經
單傳皆以單爲之

質 **簞** 藩落也从竹單聲廣雅釋室簞籬也左襄十傳簞門主窮之人
注荣門也禮記儒行篇門圭窬注判竹織門也方言三簞路襤
褸注柴車也

質 **韠** 韠蔽也所以蔽前者以韋爲之下廣二尺上廣一尺長三尺其頸
五寸肩革帶博二寸从韋單聲按朝服曰韠祭服曰載戎服曰
鞸上古之世衣獸皮先知蔽前繼知蔽後後王易以韋布而存其蔽
前者以象之不忘本也禮記玉藻韠君朱大夫素士爵韋注必象裳
色儀禮士冠禮緇帶素韠釋名韠膝也所以蔽膝前也詩頌
玉藻注韠之言蔽也古韻詩素冠叶韠結二君聲樂成叶韠戾

質 **樨** 樨木也从木單聲

真 **癉** 癉足气不至也从疒單聲今俗所謂轉筋

質 **煂** 煂爆火皃从火單聲按煂發雙聲連

質 **潬** 潬潬波風寒也从水單聲按雙聲連語
詩七月一之日觱發作觱發亦同

質 **彈** 彈行也从弓單聲楚辭天問羿焉彈日烏焉落羽莊子淮南歸藏
皆云昔者十日並出草木焦枯堯乃令羿射十日中其九日中
烏盡死此古
荒唐之言也

質 **繟** 繟止也从糸單聲廣雅釋詁二繟緩也儀禮既夕記外繟注纏著
于武也按以組約圭中以索鉄車下皆曰繟考工以必爲之方
言以單爲之良借爲轘
廣雅釋器敝謂之樝

質 **醰** 醰擔檐醬也从酉單聲按即酱醰也齊民要術作笑
色變白將落可作酱醰廣雅醰醬也以醓爲之

四一名 普吉切

質 **匹** 匹四丈也从匚八八揲一匹八亦聲字亦誤作疋按从匚者卷而
可藏也八者分也分四丈爲二卷也會意許謂八揲一匹者凡
人伸兩臂一尋故以八爲度字若从玉可曰五揲一匹今从八無從
憑虛先得五數而曰八揲也許說失之漢書食貨志布帛廣二尺二
寸爲幅長四丈爲疋小爾雅廣度倍丈謂之端倍端謂之兩兩謂之
匹匹五謂之束禮記祭記納幣一束束五兩兩五尋按二丈一卷謂
之端四丈兩卷謂之匹廿丈十卷謂之束轉注爾雅釋詁匹合也廣
雅釋詁四匹二也三匹奔也一匹喜也詩文王有聲作豐伊匹傳配
也禮記三年問夫喪其猶匹注偶也白虎通匹偶也詩共妻爲偶陰
陽相成之義也左僖廿三傳秦晉匹也注敵也方言二臺南匹也楚
辭廣沙傳無匹兮注雙也二人爲匹四人爲曹又禮記緇衣惟君子
能好其正小人毒其正字說作正又匹者先分而後合故雙曰匹隻
亦曰匹猶獨曰特配亦曰特也孟子以先於匹夫者注一夫也說苑
指武失其民則爲匹夫或曰上古質樸衣服短狹二人衣裳惟其用
一匹故曰匹夫匹婦也淮南天文匹者中人之度也又周禮校人注
馬四匹曰乘良借爲片公羊傳三十三傳匹馬隻輪無反者注一馬
也失之匹片一聲之轉又爲正之誤字禮記禮器匹士大牢而祭又
爲必之誤字孟子力不能勝一匹雛必誤定因又誤匹然禮記曲禮
庶人之摯匹注說者以匹爲鶩白虎通端贊匹謂鶩也又疑鶩古自
有匹稱故字亦作鴄廣雅釋鳥鴄鶩也或曰借爲鳧鶩無尾稱鳧也
聲訓釋名釋親屬匹辟也往相辟偶也按辟當作比
古韻韓詩文王有聲叶溢匹毛詩嘉樂叶抑秩匹

鐓　方言五銚或謂之鐓埤蒼鐓縣物鉤
徽　爾雅釋魚魚有力者徽吳都賦徽鰡鱁中於聲借注徽鰡魚之有力者也字亦作徽
鍏　方言五甬宋魏之間謂之鍏
稄　廣雅釋器稄秩也埤蒼衣袖也
翹　廣雅釋詁三翹磨也通俗文麤磨曰翹方言五礎或謂之翹字亦作礎
鶻　爾雅釋鳥鶻劉疾又鵘鶻其雄鶻
溦　廣雅釋詁三溦濁也
晞　廣雅釋詁一晞解也
晷　集韻引廣雅釋詁一晞解也
握　酉陽雜俎引廣雅臧體也
齷　集韻引廣雅握摩也
逐　海賦磊砢匐而相極注相擊也
詼　廣雅釋詁四詼調也漢書東方朔傳朔雖詼笑注嘲戲也
餧　埤蒼餧餒也
偎　列子黃帝不偎不愛注愛也海內經天毒偎人愛人注亦愛也段借爲隇字林偎伤佛兒不番也
輜　漢書陳遵傳注輜擊也段借雙聲連語楊雄傳輜轄不絕注環轉也孟康曰連屬兒
趡　趡　廣雅釋詁四趡擿也後漢禰衡傳注趡次趡並擊鼓杖也海賦五嶽鼓鼚而相趡注猶激也字亦作趡字林趡
熩　趡毛　爾雅釋草蘵牛蘈誤我行其野箋蘈牛蘈也字亦作蠋

屨　屨　方言西屨西南梁益之間或謂之屨注字或作屨
酸　字林酸一飯
隑　方言七隑企立也東齊海岱北燕之郊委痿謂之隑企注隑企脚躄不能行也按此雙聲連語又方言十三隑倚也注江南呼倚爲隑又廣雅釋詁二隑長也
暟　方言十三暟照也又美也
灌　灌澮　廣雅釋訓灌灌貓雪也按灌灌韻連義方言九車枸簍宋魏陳楚之間謂之筱廣雅釋器筱逢簍也
筱　蒼頡風遲也
飁　江賦注引埤蒼飁風遲也
贖　埤蒼贖陰病
魏　西山經剛山是多神機注魏亦魁魅之類

嫋　廣雅釋親嫋母也
矮　說文新附矮短人也字略痱癗小腫也
癗　吳都賦珠琲闌干劉注貫也珠十貫爲一琲新附云琲珠五百枚也見埤蒼埤蒼又云珠百枚曰琲琲纏貫百琲琲貫也按重之轉注
腲　腲腇　洞簫賦阿那腲腇而已注引埤蒼腲腇肥皃
遺　遺滶　江賦碧沙遺滶而往來注沙石隨水皃按猶威夷
蔑　爾雅釋草蔑懷羊
雚　江賦鱗甲雚蔽注鱗之皃雙聲連語
鵻　中山經鵻山

林　廣雅釋木　林梠也　廣雅釋草　蔽前也　爾雅釋草　蘠鳥蔽　廣雅釋詁　一劇斷也

霚　新附雙雙蟲黑皃江賦　霚如晨霞孤征江皃　廣雅釋訓　霚霚茂也

餘　爾雅釋器飪謂之餘李注　皆臭也按字从余聲

貙　豦　爾雅釋獸貙虎釋文本作豦中山經倚帝之山有獸焉狀如貙虎名曰狙如注音吠則此字吠省聲　廣雅釋器覆

褋　褦褋衣也　廣雅釋詁　二潰潰也

貣　廣雅釋詁　二償長也

隋　廣雅釋詁　一簡病也

瞰　高唐賦瞰兮若松榯　注茂皃如瞰瞰也　魏都賦對若崇山窟　起以崔嵬注高皃也

翾　魏都賦蜼蜮雙階　隋注雙亦黑也　廣雅釋詁二矮短也按字从豦聲

矮　字林鴸　鴸矣

蜼　蝯　方言十一蜩娃自關而東　或謂之蝯蜼字亦作蝯　通俗文毳采曰　毳字亦作蝯　新附松山名矣氏避難特遺此字非古楼會稽山即計字也

錕　釱

稓

臡　後漢南蠻西南夷傳注即蠻狼也　爾雅釋魚蟻蚍蜉也　廣雅釋魚蟻蚍蜉也

鶔　廣雅釋鳥鶔鶔也　通俗文酪酥謂之餔　餔別義字林餔哺食

餔　廣雅釋器　餔餟也　廣雅釋蟲

蝡　蜿蜒也　方言二蜿堅也　廣雅釋詁一蜿也

鏙　方言十譬然也南楚凡言然者或曰譬　廣雅釋詁一譬應也

譬　廣雅釋詁　二城短也　吳都賦鸐鶔鶂鵝注水鳥也

灂

燸　廣雅釋器　謀簋也　史記龜策傳采卵燸黃正　義焦也索隱灼龜木也　爾雅釋詁燸病也禮記玉藻親燸又方言十凡物生而不長大亦謂之鴦又曰燸廣雅釋詁二燸短也

癆　廣雅釋詁　二癆遠也

貾　廣雅釋言　敗壞也

蘇　爾雅釋草蘇蔌　中山經升山其草多藸西山經天帝之山下多菅蕙又嵩高之山有草焉其葉如藸名曰荂華注藸香草蘭蘇也史記司馬相如傳藸蘅槀本　加偽藸圃衡蘭芷槐以綵藸離騷又揉木蘭之百畝廣雅釋草菌藸也其葉謂之藸民間証名曰藸蕙宋玉招魂藸若芳形

蕙　郎惠

唳　鵽鵝賦唳清響於丹墀注鵽聲也

觭 廣雅釋詁觭角也按謂角之一枝也觭與奇同義故角之一枝謂之觭猶物之一枚謂之隻也

觭 廣雅釋詁觭角也按謂抵當敵人也

齸 通俗文齒斷曰齸

隸 通俗文論適謂之隸適往者流遞也方言大證薛綜也吳越曰諦諦廣雅釋詁三諟也方言十一遽其小者謂之蠷蠷按蠷聲連語狀其聲字林標木釘也廣雅釋器橙釘也新附謎隱語也

蠷 燈

謎

嫕 神女賦澹清靜其情嫕兮注淑善也引韓詩翠羽之飾明也引蒼頡篇密也女史箴注嫕深邃也句悅也引蒼頡篇密也女史箴注嫕深邃也

濟 高唐賦洪波注涇之洛濟注猶涌動也

蹠 廣雅釋詁二蹠蹈也

踖 廣雅釋言踖踧也

蹠 廣雅釋器蹠醬也

醉

翽 廣雅釋器翽病也淮南人間訓翽翽注六翮之末也字亦作翽

翽 翟

跪 荀子賦蠶分其相逐而反也注分判兒寬國跪跽也

跽 則劇盤盂注劇也方言十三劇解也按即豦

劇

篠 廣雅釋詁篠箭也

篠 簜也

悞 商唐賦悱悽憯淒注悲傷兒雙聲連語

悱 廣雅釋詁二脅盛也釋訓脅脅肥也埤蒼脅肥大也

脅 廣雅釋訓

翍 翍翍飛也

翍 廣雅釋詁二翍裂也

僂 廣雅釋訓僂僂憐也按即背

瑞 洛神賦抗瓊珧以和予今正玉也

遺 周禮大司徒設其社稷之壝注壝與墠坊也封人注同壇人注謂委土爲墠墠所以祭也

貤 字林白瓶長頸

霣 廣雅釋天霣雷也

悘 爾雅釋言悘悅也按即怡

劉 廣雅釋言劉勞也按即勞

贅 管子形勢贅者多所惡也注媢貪貝

鸙 爾雅釋鳥鸙沈鳧

貙 通記樂記注貙侯也論衡物勢篇貙金也按所未轉識

阢 史記劉敬叔孫通傳素隱引埤蒼阢山名離騷朝搴阢之木蘭今按即陛字

鮖 廣雅釋魚河魨魚也

諸 廣雅釋詁二諸怒也

訑 字林訑險知也

稽 廣雅釋地稽積也

悽 方言十二悽悸也

脥 廣雅釋詁二脥醜也淮南俶真訓方言八鵖其小者或謂之鴳廣雅釋鳥鵖鴳鴳也

鵖 廣雅釋詁一隊視也或曰當作睟入解部

矐 魯靈光殿賦顧若動而躩跼注動兒蒋韻連語

歸　方言十三歸使也方言八宛野謂鼠爲歸

雖　性廣雅釋詁三誰誤也魏都賦衆重性以眡緣注用心并誤也

譀　淮南原道雪霜滾灕注雪霜之皃雙聲連語新附蚴怩憁也見孟子卽恩擬亦雙聲連語

怩　新附文鮇魚名山海經文鮇之魚是生珠玉蜀都賦蜵蛫山棲劉注鳥名如今山雞出巴東新附蜵酒器按語云借書一瓶遏書一瓶

瓶　卽楚辭謬諫苦李斟旋注盛皃史記司馬相如傳斟旋從風東隨猶阿卽漢書揚雄傳乘雲蜺之旖旎今作雲皃大何旖旎郅偶埠蔕帝布名

帗　施

旋　之旖旎也注旎縿之形按皆雙聲連語

櫻　爾雅釋木櫻大椒

汰　後漢光武紀汰水注在唐州汰陽縣南盧江灊縣亦有汰水

敓　方言六器破而未離前楚謂之敓

汞　新城汞鄉蛷左昭四傳注

蘗　方言十蘗枿也江湘之間凡枿相見謂之蘗相見

颯　颱　江賦長風颯以揩扇注大風皃

膇　腫　字林蹤重疾也埤蒼蹤病也左成六傳沈溺重膇之疾注足腫

鴦　海外西經鴛鴦鳥鸂鶒所經國也注應瞗之鳥卽今鴛鴦之類廣雅釋畟鸂鶒也楚語宜鐀之既多注大曰宜小曰鐀

賢　廣雅釋詁一賢益也三賢勞也

煟　廣雅釋焱焰謂之煟

蘋　爾雅釋草蘋蘢董廣雅蘋芽蔽也

糪　屈字林糪下出气也東山經洮水多芷魚食之不糪

餥　方言一餥會也廣雅釋詁三結多也

餥　方言一餥會也凡會物謂之餥

鞦　字林鞦剌履底也按今皮匠所用鞦纘當作此廣雅釋言鞦企也禮記文王世子注州里馳于色爾雅釋魚鰿是鯫注鰿屬也字林鯫船生魚

鰿　左成十六傳注藟羊至地若今揸釋文揸也

揸　方言十訖貪也凡貪而不施謂之訖段借吳都賦訖賨錦犢注錦文皃疊韻連語方言四無祠之祷謂之禱注卽今犢鼻褌也廣雅釋畜褌犢褌也

訖　乞

犢　廣雅釋詁二犢待也廣雅釋詁二犢忘也

褌　廣雅釋詁三瘕惡也大荒南經有山曰去痓素問氣厥論傳爲柔痓注骨痓而不隨字林癎飾也

蟄　太元元衝闕闕乎思元蟄闕也皆合二詩旱麓箋刀人煽煇釋文友草燒之曰煽

癎　吳都賦芒駭既注不明皃劉注蛇遭見生蛇擲注痛風瘧也

煽　素問生氣通天論乃

悁　廣雅釋訓悁悁悒忼慨也

糀　廣雅釋器糀糖也蒼頡篇糖糀

瞶　極視也詩斯干載噦載瞶瞶猶猶也廣雅釋訓瞶瞶光也

焆　廣雅釋詁焆熾也

颬　四颬風也

舜　爾雅釋蟲牛黑耳舜

勅　廣雅釋詁四勅扶也

侇　史記三王世家毋侇德索隱貶也一作菲

潤　海賦潤濱淪而漘漊注亂皃

損　淮南要略燒不服損注排去也

淫　廣雅釋詁三淫漏也考工慌氏注漸也楚人曰漏齊人曰淫

婑　廣雅釋詁三多也

唧　通俗文唧唧鼠聲也蒼頡篇唧衆口聲也

麋　爾雅釋獸麋牝麋易困據于蒺藜據其類連語濟之合音也又爾雅釋蟲蒺藜蜘蛆字亦製作蛾

蒺　史記司馬相如傳滭洭汨素隱盛皃又爾雅釋蟲蒺藜蜘蛆字亦製作蛾

滭　滭洭汨素隱盛皃方言十諫不知也沅澧之間凡相問而不知若曰諫

諫　廣雅釋詁一侳聲也

侳　莊子山木狖狙以山木自處狖以柚

狖　李注羽翼聲或作狖

蟋蟀　爾雅釋蟲蟋蟀蟋蟀在堂按蟀字亦作蟴作蠷一名蜻蛚楚人謂之王孫

趕　史記司馬相如傳趕趠輒轌張揖注趕行皃徐廣注一作卻也

剽　廣雅釋詁一剽斷也

糗　廣雅釋器蒸糗絲也

誂　廣雅釋詁四誂苦也

汦　通俗文連而吐之曰汦

鶜　字林鶜鴒人面鳥身

婢　廣雅釋親婢母也

滭　史記司馬相如傳滭洭汨素隱去疾也南都賦玉裔滭溓流其隅注流皃

榓　字林榓香木也

滭　廣雅釋詁二滭盡也通俗文去汁曰滭

拹　方言十拹推也南楚凡相推搏曰拹廣雅釋詁三拹擊也一拹刺也列子黃帝擿拹挨扰爾雅釋魚鰿鰬鯸注小魚也俗呼為魚蝑江東呼妾魚

鰿　廣雅釋草蒿子菜也

蓄　海賦蕩蕩岛嶼注風疾皃

鱦　廣雅釋魚鱦鰿也

萃　廣雅釋詁一萃始也又出也方言十二楚中也

怵　魯靈光殿賦蹴蹵蕭條而清冷注清涼之皃廣雅釋訓蹴蹵囧也方言六山之東西自愧曰恥趙魏之間謂之眓

蹵　廣雅釋草萃聚也

眓

琿　穆天子傳四玲瑯无
般汝玉名音鈴瓔

忎　管子地員五沃之狀剽忎注
密也又五忎之狀廉焉如鎌
長楊賦帥軍踔陁注踔
也漢書注足聲之也

踔　楚辭怨思驒騀
遶龍埳坲坲谷

坲　廣雅釋詁二煓乾也四
煓熅也按煓當从豕聲

迠　廣雅釋詁
一迠遶也

煓　煓
廣雅釋詁二煓乾也四
煓熅也按煓當从豕聲
通俗文諺大語也廣

諦　雅釋訓諦諦語也廣

笏　禮玉藻笏天子以球玉諸侯以象大夫以魚須文竹士竹本象
可也又笏度二尺有六寸其中博三寸其殺六分而去一內則
搢笏注所以記事也儀禮士喪禮竹笏注笏所以書思對命者
左桓二傳疏古有貴賤皆執笏部今手板也此字大徐謂即說
文圌持說文一曰佩也象形不象笏形笏字當補聲訓釋名
釋書契笏忽也君有教命及所忘則書其上備忽忘也

朏　廣雅釋親胹曲
胹也此字从肉

棒　字林棒柱
頭柄也

揆　一切經音義五
引字書揆揣也

堀　廣雅釋訓
堀堀憂也

菁　西山經嶓冢之山有草焉
黑華而不實名曰菁蓉

稀　字林稀
稗禾秀

蹉　爾雅釋鳥鳥鼠同穴其鳥爲鵌
其鼠爲鼮注如人家鼠而短三
爾雅釋草

蓂　爾雅釋草
蓂藏脈

鵌　爾雅釋鳥
鵌鶼鳥

鈚　廣雅釋詁
三鈚鈍也

糅　廣雅釋地
糅耕也

揔　方言十南楚凡相推揔曰捘
或曰揔廣雅釋詁三揔聚也
埤蒼惣力作也廣雅釋詁四諈
仂也一切經音義引廣雅勤也

勷　廣雅釋言
揔攏也

抌　字林抌摩也廣
雅釋詁三磨也

紉　廣雅釋詁
三紉索也

瀎　廣雅釋詁
四解捘也
字林瀎
鹽池

贏　七命飯林贏石
注以鼻搖動也
廣蒼怏忽忘也後漢
崔寔傳怏不自恕

怏　廣雅釋器嚘無
穩者謂之戾
埤蒼乾急

乾　爾雅釋魚蝡蜬小者蛸
注螺屬或曰卽蜚蛸也
廣雅釋詁
一疥病也

蛸　左昭十九傳釋文引字
林玖天死也謂天札殀
通俗文日陰曰昳周禮司市注日昃昳中也左昭五注日
昳爲垂虒日昳謂蹉跌而下也假借爲昳齊策身體昳麗
離騷脗孟冬百神相與聚兮湯禹儼而祗敬注脗猶視也
廣雅釋言脗
脗也釋器同

殀　昳

昳　廣雅釋詁
二訹怒也

脗　廣雅釋器
脗袖也

訹　

撞 廣雅釋詁四撞擿也

蛈 爾雅釋蟲王蛈蝪注螳蟷似蜘蛛在穴中有蓋河北人呼蛈蝪鬼谷于內揵若蛈母之從其于也今作蛈母青蛈

埕 方言六埕下也凡柱而下曰埕

襦 廣雅釋器袂也

勴 廣雅釋詁一勴大也

颬 廣雅釋詁四颬風也

馡 廣雅釋訓馡馡香也

墼 字林墼大阜在左馮翊池陽縣北

峌 海賦峌峴孤亭注高皃

獺 中山經潚潚之水有獸焉曰獺

蜵 蜀都賦蜵蛦山棲劉注如今山鷄

扒 廣雅釋言扒擘也

豝 爾雅釋畜豕絕有力豝

蚅 爾雅釋蟲蚅烏蠋

鵖 爾雅釋鳥鵖鴝雖渠

殈 禮記樂記卵生者不殈注猶裂也

殺 廣雅釋器殺才也按設省聲

蒳 吳都賦蒳蒳豆蔻注蒳草樹也葉似栟櫚而小

靹 廣雅釋詁一靹弱也

衲 廣雅釋詁四衲補也

妠 後漢順烈梁皇后紀注妠妠娶也

坳 坎 廣雅釋詁三坳空也又深也又釋詁四坳靜也按字亦作坎集韻引廣雅坎深也

攡 笙賦攡纖翮以震幽簧注捐捻也

襩 說文襩篆說解有此字按衣紐也

躯 乾鑿度躯躯萬源鄭音指

瓾 淮南說山敝簞甑瓾

說文通訓定聲目

泰部弟十三 分部月 轉乾屯

【大】(忕) 羍(羍) 杕(杕杬) 忲(怢) 汏(汏)
泰(夳太汰 達𥁕) 戾(閪) 鈦(鈦) 軑 達(达遖)
㨗(遾𢿢) 【兌】(悅兊蔙) 說 敓 ⿰兌鳥
脫(䒗脫) ⿰食兌(䬇祱) 梲 稅 痥
駾 涚 閱 捝 娧(侻)
蛻 銳(厲䘍厲) 蘮(蘮) 𠪚 濿
⿰糸厲 【帶】(帶) 蔕(蒂) 遰(遰) 蹛
⿱山帶(嵽遰 䗖) 滯 摕(䓷摕) 螮(蝃) 【貝】

⿺辶貝 䟺(狽) 敗(敗) ⿰貝攴 浿
⿰貝隹(蓷䳍) ⿰貝疑 【會】(佮) 襘 薈
噲 ⿰骨會(䭝) 膾(鱠) 劊 檜
鄶 旝 ⿰禾會 儈 禬
廥 獪(狭猾獩) ⿰黑會 澮 嬒
繪 【开】 ⿱开木 ⿰扌⿱开卉(𠦃桒) 【外】
【衛】(衛) 衞 躗 衞 衞
叡(睿叡) ⿺走叡 璿(璿𨥈琁璇) 【最】 撮
【贅】 【毳】 ⿱毳衣 膬 脃(脆脺)
竁 ⿱毳心 【蠆】(蠇𧕞蠆) 厲(𠪚厲礪) 萬(万)

犡 噧 邁(邁) ⿰言萬(譪) ⿰貝萬
⿰米萬(糲) 蠣(蛎) 勵(勱) 癘(癘癩疠) ⿰口蠆(蠣)
【砅】(濿濿) 【丯】 韧 夆 害
齧(嚙) ⿱㓞角 栔(剝) 瘈(瘈歴) 契
挈 絜(挈擦潔製) 犗 割(例) 豁
搳 ⿰禾害 轄 ⿺走害 鶷
楔 ⿰契阝 窫 偰 ⿰契頁
鍥 瘛(瘳掣) 【夬】(肰) 抉(訣) 玦
赽 趹 ⿰目夬 鴂 ⿰月夬
契 缺(缺缺) ⿰夬欠 ⿱穴夬 泬

袂(褋褋) 駃 ⿱自夬 快 決(決)
妜 蚗 鈌 ⿰舟夬 ⿱宀鈌
【巜】 【介】 玠 芥(芥) 齘
⿰介鳥 疥(蚧) 价 祄 ⿱介犬(紒髻𦭒忦)
⿰馬介 ⿱大介 尬 ⿱介心(䛺) 忦
⿵門介 扴(砎) 揩 妎 界
【盇】(盇) 【匃】(匄丐) 曷 ⿰馬匃 葛
喝(𥁋歇) ⿺走曷 遏 謁 ⿰曷羽
鶡 堨 餲(胺腯餲鶍) 楬 暍
⿰禾曷 ⿰曷羽 褐(毼褐) 歇 ⿸厂曷

碣(䃌嵑) 猲(獦) 竭 愒(憩偈) 渴

闖 揭(擖) 褐(緆) 蝎 堨

譪 鄗 擖 藒 濭(靄)

潵 摯(贄) 鷙 制(剬) 製

世(世𢦏世) 呭 詍 迣 齛(齥)

跇 貰 泄(洩) 抴(拽枻栧) 紲(緤絏)

勩 筮(簭) 噬 澨 祭

蔡 瞭 鄒 穄 察

瘵 䗐(綵) 際(𠩊) 詧 厶

𥾋(綵隸𥾋𦐒) 𢉣 𦐓 繍(𦐒) 㯚

埶(蓺藝勢) 槸(褹䙝) 暬 蔱 𡎀

爇 熱 爇(焫) 𦏶 墊(鈢)

𡎖(𨍺轅墊) 乂(刈) 艾(𤞋) 烕 𡚪(鐯轄)

忿 飫 吠(吠𩑴) 嶲(嶲𢔇) 戌

瑋 達 盠 竄 戉

歲 威 歲(𢧵歲) 噦 議

鬩 劌(𠛮) 饖 歲 濊

濊 滅 㓕(㨉) 雪(𩅰) 惠

折(斯𣂛) 𣂡 哲(𧫒喆) 逝 誓

晳(晰𣈆) 晢 𤞋(𧗑狛𤻞𧗑) 悊 浙(㴭)

𡛀 鍪 𦦛 𥀠 𤨏

鷄 服 𤕹 餟(𩝠) 檅

𡨙 𤕹 歠(吷) 𢤩 掇

娺 啜 輟 綴 𡨡

𡨡(𢒦) 絶(𢇍) 蕝(蕞) 𢇍 劊

薊(蒯) 𧀙 孑(𡥢) 了 㕯

辥 薛(薛) 𨐮 𡉇 𤲷

𡾀 𩐠(𧗒) 𩐠 皐 臬

刖(𠜾) 𩑴(鈋) 寱(𡱡) 闑 甈(𩪶)

桀(榤) 傑 𠦂(卉嶭𣎆𧶕) 歺(歹) 𣦵

列(𠛮) 茢 迾 𠟾 栵

梨 例 裂(𠜾𢑹) 鴷 烈(𤈦)

洌 蛚 颲 劣 守

捋 𢭃 脟 㮚 蛶

埒(𧿹浖) 鋝 酹 弼(弜彌𢏃𢐀) 別(莂)

屮(𨙶) 癶 發 蹳 發(𤼴)

𧗑 撥 癈 廢 撥

鏺 八 穴 朮(浡) 馱

汃(𣲖) 犻 迊(𧻘𨒫𨒫) 肺(𦝫) 柹

邟 旆 狒 怖(俌) 沛(霈)

鮛　抪　酺　孛　誖悖鬱愨
鬻　郣渤　勃　鬵觱　鬵熒
㕛　祓祓　茇　跋　瞂戚
叜　鴥　柭捌杕枎　帗　黻
祓　髮婚頒　魃　庋　炊
冹　鮁鱍鮛　拔挬　妭　坺墢垺
軷　市韍紱　末抹　眛　餗秣
沬　苜　莫　奪奪　瘚欬
厥　闕　蕨蕣　趣　蹶躝蹷
鷢　鱖　觚　橛巖　鱖

撅　蟨　廢　亅　乚
戉　越　逃狘　跋　眓
泧　娀　絨　鉞鐬　氒身
昏昏　祏　若　适　齬
話諳舐誠　鴰　骺　利　栝筈
秳　佸　頑　髻髻　活澔
聒　括搶　姡　銛　闊
懖贅　月　跀跣　刖　明
抈　舠舡　粵　曰　旼
汩　炅　顯　乞鳦　朼蚩

穵　取　鋻　腎　掔腕捥
㕞　刷　古　絬　殺殺傲放布殺熬網
椴菽　粲　鍛　伐閥垡　茷筏艒
蔑曠　蕺　鱴　韈韎　穖
糢　幭蕺　懱　濩　鬻粖
罰伺　剌　瑓　楋　賴
痢辣菽　幫　籟　獺　瀨
瀨洌　鱺　嬾嬾懶

右文字五百二十八名　旁注二百九十四字　附存一百四十二字

吳郡朱駿聲豐芑甫紀録
新安朱鏡蓉伯和甫參訂

泰部第十三 凡七十三部

大十一 名凡大之派皆衍大聲 徒蓋切

泰易筒 **大** 大人亦大。故大象人形。古文大也。籀文介。攻古文亦。天地大人。凡大夫太子太君皆尊詞。史記范雎傳。文王得呂尚以爲太公。禮記中庸。追王太王王季。皆大字本義也。又易。大有釋文。大有包容豐富之象。詩洋水。大路南金。箋。大猶廣也。禮記。郊特牲。大報天而主日也。注。猶徧也。周禮司尊彝。其朝踐用兩大尊。司農注。大古之瓦尊。穀梁桓元傳。而祭大山之邑也。釋文。亦作泰。祭統。然後會於大廟。注。始祖廟也。孟子。充實而有光輝之謂大。莊子。天地不同同之之謂大。老子。强爲之名曰大。注。大者高而無上。廣而無外。無不包容。太元元衡。大肥也。漢書。劉向傳。注。太巨也。字亦作忲。後漢南蠻西南夷傳。注。忲奢侈也。經傳又多以泰。以太爲之。轉注。爾雅

釋木。大而散。散舍人注。老也。荀子。性惡。大齊信焉而輕貨。財注。重也。呂覽。慎大。江河之大也。注。長也。勿躬神合乎大一。注。通也。管子法。不與大慮始。注。猶衆也。易。坤直方大。荀注。大者陽也。說苑。修文。大者文也。穀梁。莊廿八傳。大者有額之辭也。又。淮南覽冥。神盡大半。注。大半過半也。凡。荀子。榮辱。糲食大羹。非十二子。上功用大。儉約禮論。以歸大一。君子。篇莫敢犯。大上之禁。注。皆云讀爲泰。或爲太。非是。段借爲。泰荀子。富國。儒術。誠行。則天下大而富。使有功。又爲盍之誤字。孟子。時日害喪。注。害大也。又。豐韻。連語。漢書。地理志。大赤縣。注。音闥。聲訓。白虎通。五行。大者大也。風俗。通。大者太也。古韻。詩。民勞。叶。揭。泄。厲。敗。泮水。叶。孩。噦。遏。易。坤。叶。發。害。泰。叶。外。際。渙。叶。外。位。害。繫下傳。十一章。叶。廢。禮。中庸。世。章。叶。悖。害。呂覽。士容。叶。害。越。外。輟。世。塌。衛。厲。折。靈。桎。經。剌。節。眞。邪。叶。害。界。外。廢。文子。守平。叶。制。勢。轉。音。文子。符言。叶。味。既。小。羊也。从羊。大聲。讀若達。初學記。獸部。引說文。牽七月生。養達羊子也。以達爲之。臧氏琳謂。后稷七月而生。故比于牽。按于先生爲合。于上文彌月不合。恐先生猶。蘇俗言頭生也。頭生而如牽之易也。

舁 秋 秋 樹特生皃。从木。大聲。詩有秋之杜。凡大皃。別義。淮南說林。心所說舟爲秋。注。舟尾也。按字。今作柁。作舵。楚辭。涉江。齊吳榜以

擊汰以汰爲之。汰水波也。非是。

舁 忲 忲 狃習也。从心。大聲。據詩蕩釋文。四月。疏左桓十三。疏爾雅釋言。疏引說文。有此字。補附于此。字亦作愄。見字林。詩四月。僭忲。忲也。禮記。表記。注。以本忲於鬼神。慮無之事。疏。忲串也。習也。左桓十三。傳。注。但忲也。爾雅釋詁。注。貫貫忲也。釋文。忲狃忲。過度。史記。漢興以來。諸侯。年表。忲邪。臣。索隱。忲。調習也。別義。晉子。小臣。書。孫。宿之爲人。小廉而苛忲。注。忲察也。

泰 汰 汰 淅滿也。从水。大聲。今沙汰淘汰字。亦作汏。廣雅釋詁二。汏。洒也。別義。廣雅釋水。汰波也。假借爲人左昭三傳。伯石之汰也。注。驕也。荀子。仲尼。般樂。怠汰。注。侈也。又爲泰。左宣四傳。伯棼射王汰。賴注。過也。又爲。執楚辭。九章。齊吳榜以擊汰。古韻。楚詞。涉江。叶。汰。濊。

泰 泰 泰 滑也。从廾。从水。會意。大聲。古文从水省。大聲。今字林。達滑也。字亦作汰。疑泰大。汰。汰。四形。實同字。列子。周穆王。celebrate。爲右字。又作。celebrate。轉注。左昭廿六傳。緜帠。汰。賴注。矢。徼。又易。序卦。泰者。通也。論語。泰伯。按伯之字。猶雍。愚爲仲季字也。若作大。則。疑于太王。不可。荀子。議兵。用財。欲泰。注。不吝賞。賜。借爲大。詩。巧言。昊天泰憮。毛。泰。言甚也。論語。泰而不驕。按大也。今拜乎上。泰也。皇疏。驕泰也。孟子。不亦泰乎。注。甚也。西京賦。心爹體泰。爾雅釋天。西風謂之泰。風。詩。桑柔。箋。正作大。廣雅釋山。俗宗謂之泰山。山之

尊者。荀子賦。請占之五泰。注。五帝也。漢書禮樂志。惟泰元尊。注。泰元天也。莊子。天地。泰初有無。太元元圖。泰柄雲行。管子。山權。而藏諸泰臺。注。高臺也。禮記。明堂位。泰有虞氏之尊也。虞。雅釋器。泰。罇也。又書。泰誓。顧氏說。泰者大之極也。禮記。曲禮。假爾泰龜有常。疏。大中之大也。廣雅釋詁一。太。大也。白虎通。五行。太亦大也。易。繫辭。易有太極。注。大極者。元稱之稱。書洛誥。王入太室。禘。注。清廟中央之室。禮記。曲禮。太上貴德。釋文。三皇五帝之世。魏文侯。孝經傳。太學者。中學。明堂之位也。左昭四。周幽王。爲太室之盟。注。中嶽。白虎通。爵。天子之稱。太子。後漢。蔡邕傳。太。清。注。謂天也。雅。彪傳。太古。注。遠古也。張衡傳。太陰。注。北方極陰之地也。光武紀。太史。注。史官之長也。左桓六。傳。太牢。疏。牢之大者。又禮記。檀弓。汰哉。叔氏。釋文。自矜大貴。子。道術。原。志。隱行。謂之潔。反。潔爲汰。又後漢。樊準傳。飢而不損。茲曰。太注。猶甚也。漢書。谷永傳。作泰。以上。凡。皆大字之轉注。後世安康之訓。古者無之。疑借爲。遠古。韻。老子。仁德篇。叶害。

泰 戾 戾 轄車旁推戶也。从戶。大聲。讀與鈇同。凡友車前後有蔽旁有閒。閤戶。與从戶从犬字迥別。或曰。亦作闥。後漢。桓帝紀。注。閤謂之小門也。轉注爲車旁。

泰 鈇 鈇 斫鉏也。御覽引說文。脽。鉏也。从金。大聲。史記。平準書。鈇。左趾。三蒼。踏脚鉏也。廣雅釋器。鈇鉏也。管子。幼官。刑則交寒害。鈇。注。鈇

或爲鉞按狀如跟衣箸足下重大斤以代
馴段借爲軑漢書揚雄傳琱玉軑而下馳

舜軑　泰
軑車轄也廣韻引說文車轄也从車大聲方言九轅韓楚之閒謂
之軑又軑軹關之東西曰軑南楚曰軑雕舜玉軑而下馳注車轄也按軑之言錔制轄所
以制轂軑所以固轂於字義皆合未知孰是訂以方言轅可謂軑則
包轂之雖連于轂郭連於輞故有此稱

舜達　泰　易
㚔人行不相遇也从辵羍聲或从大聲或曰达者迭字非按達
字惟書顧命用克達皎集大命似當訓絕禮內則左右達
爲次室所以相隔吳語寡人其達王于甬句東與不相遇義近愚謂
許君云行不相遇者如爾雅釋宮之九達旁岐迭遞行路者不相遇
大通之道也釋名釋言語達徹也廣雅釋詁一達通也盧書達四聰
禹貢達于河周禮大宰七曰達吏儀禮士昏禮下達禮記中庸天下
達道五論語賜也達孟子達則兼善天下又方言十三達苦也詩載
芟驛驛其達傳射也史記樂書區萌達正義出也莊子達生釋文暢
也淮南脩務躁達膝注穿也又考工弓人恒角而達注謂長于瀕幹
字亦作遠商頌殷武義理假借爲大詩車攻傳金鼖達臻也小爾
雅廣服履尊者曰達履又禮記樂記非達禮器君子達
壹禮焉注猶皆也周禮典同達聲蕤注謂其形徽大也又爲牽左傳

爲鉞又左昭九傳伍下軍以說焉注自解說越語句踐說于國人生
解也漢書王莽傳是欲以我爲說于匈奴也注解說也又天文傳說
一星在箕尾之閒近尾東主後宮女巫祈子按傳女傳說禱說也或
以南臣傳說騎箕殊爲不經段借爲悅即兌字易困乃徐有說與注
兌爲說詩炰鼈我心則說傳服也周禮鞮鞻氏達夷民之說注所喜也
左僖廿七傳說禮樂而敦詩書疏謂愛樂之周語屬王說衆夷公注
好也且其語說吳天有成命注樂也楚語又能上下說乎鬼神注娛
也素問敢邑之王所說甚者注敬也家語入官說者悅之導也又爲
閱詩擊鼓與子成說傳救也又爲挩易脫後說之壺漿注俏置也詩
瞽卯女覆說之傳赦也氓猶可說也箋解也禮記檀弓天下其孰能
說之大戴曾子立事不說人之過又詩甘棠召伯所說傳舍也蜉蝣
於我歸說箋猶舍息也周禮典路與其用說司農注謂舍車也儀禮
鄉射禮弟子說束左豆二傳曰中而說字亦以脫以稅爲之又爲改
聽鄭特牲明水說齊又爲脫賓爲奪荀子正名說故喜怒哀樂愛惡
欲以心異注誤也聲訓釋名釋言語說述也宣述人意也舌部詩甘
棠叶拜草蟲叶蕨憩擊鼓叶闊蟲都人士叶撮愛婦卯叶
奪易咸叶末困叶朋載禮記曲禮叶撥蹶楚辭天問叶擊
轉音宋玉風賦叶絕蜕列鑒檃九鍼十二原叶拔雪解決

易　敓　泰
雅釋詁一敓取也經傳皆以奪爲之

肩 鵗 鵗 水鳥也从鳥兌聲

泰 脫 脫 消肉臞也从肉兌聲轉注禮記內則肉曰脫之皇注治肉除其筋膜爾雅釋器孚注肉去其骨曰脫列子天瑞三脫離也公羊昭十九傳則脫然愈也齊語脫衣就功注解也家語辯樂虎賁之士脫劍注解劍也管子霸形言脫于口注出也漢書枚乘傳百舉必脫注覓于鵰也史記平準侯主父傳脫粟之飯索隱謂脫穀而已又為奪廣雅釋言脫遺也後漢隗囂傳注脫失也又左傳世二傳無禮則脫注易也史記禮書凡禮始乎脫索隱猶疎畧也荀子正名注脫誤也又重言形況字詩野有死麕舒而脫脫兮傳舒遲也或曰借為蛻又解辭形況字淮南精神則脫然而喜矣注舒也又疊韻連語爾雅釋草倚商活脫卽離南活莞字亦作莞作蒜今之通草也中山經升山其草多寇脫又託名標識字史記齊太公世家成公脫十二諸侯年表作說苑韻詩野有死麕叶帨吠老子觀徼篇叶妙妙老子觀徼篇叶妙妙

月 肖 梢 梢 木杪也从木兌聲亦曰梢曰杖急就篇鐵鐘槌杖梢校顏注小桮也穀梁宣十八傳投殺也范注謂捶打以梢為之淮南主術揮梢而狎犬後漢禰衡傳持三尺梢杖注引說文大杖也轉注禮記禮器山節藻梢注梁上楹謂之梢禮記山節而藻梢注侏儒柱畫之為藻文爾雅釋宮以梢為之管子修靡是梢傳革注柱也詹雷光殷賦靈桑藻梢王命論桑梢之材良借為銚老子揣而梢之河上公本作銚是也

齊 稅 稅 租也从禾兌聲穀梁宣十五傳初稅畝釋文稅也大戴主言稅十取一漢書刑法志有稅有賦注稅者田租也食貨志注稅謂公田什一及工商衡虞之入也東京賦征稅盡注斂也按周禮凡稅通言賦漢志以軍賦為賦以田宅所征為稅稅有三孟子粟米之征即周禮旅師之粟此田稅也力役之征即周禮鄉大夫之辨其可任者皆征之此丁稅也布縷之征即周禮太宰之嬪貢此宅稅也而田稅中有不自耕而閭民代耕者謂之屋粟宅稅中若商賈之類廛市凡集出泉當賦謂之里布又婦人業他事不桑麻者亦出泉當賦謂之夫家之征丁稅中工商賈不能赴役則以其所出當役如閭師所謂七貢又閭民為人執事不赴役亦出布以當役謂之夫布而凡應出布者以粟當布又謂之閭粟周禮掌交論九稅之利注謂稅民九職當卽此矣轉注後世有關稅牙稅契稅及廬課磚課之類亦稅也良借為捝爾雅釋詁捨也方言七稅舍車也史記李斯傳吾未知所稅駕也索隱猶解舍言休息也呂覽愼大稅牛于桃林注

捝 捝 捝拭勺而酌也捝者蛻字之誤

肩 閬 閬 具數于門中也从門兌聲小爾雅廣詁閬具也廣雅釋詁四閬閱者何簡車徒也左昭七傳有亡荒閱注荒也管子度地常以秋歲未之時閱其民注謂省視漢書文帝紀閱天下之義理多矣注猶更歷也禮注淮南俶眞此皆生一父母而閱一和也注總也老子以閱眾甫注案也荀子脩身良賈不為折閱不市注賣也按猶數也史記高祖功臣年表明其等曰伐積日曰閱漢書車千秋傳又無伐閱勞永博傳齊伐閱詣府注所經歷也假借為宂詩蜉蝣摻閱傳容閱也禮記表記我躬不閱注猶容也又為悅詩蜉蝣疏閱者悅懌之意則以摻閱為容悅詩谷風我躬不閱左襄廿五傳作說亦為悅也又託名標識字爾雅釋宮楠直而遂謂之閱謂方棟之長而直達于檐者亦有積歷之意古韻詩蜉蝣叶閱雪說谷風叶逝發閱

月 昌 捝 捝 解捝也从手兌聲經傳皆以說以稅以脫為之淮南本經其行倪而順情注從簡易也則以捝為之假借為梲穀梁宣十八傳捝殺也注謂捶打殺賊而殺

泰 **娧** 好也从女兌聲字亦作悅廣雅釋詁三悅可也神女賦俊薄美注好也又可也法言君子篇前卿非數家之書悅也段借為拽淮南本經其行俊而順情按脫畧疏闊之意

泰 **蛻** 一蛻解也史記扁鵲傳蟬蛻於濁穢

泰 **銳** 芒也从金兌聲猶文从厂从刻會意字亦作棁廣雅釋詁二銳利也四厥傷也莊子天下銳則挫矣秦策使輕車銳騎出鋭師又漢書天文志有三星銳曰罰注上小下大故曰銳漢書刑法志秦昭以銳士服轉連方言二銳小也凡草生而初達謂之蕞又左昭十六傳不亦銳乎注細小也哀十一傳子羽銳敏注精也又集韻引廣雅厥也字又誤作廞段借為駾孟子其進銳者其退速按猶疾也五等論夫進取之情銳汴疾也又為銳之誤字書顧命一人冕執銳鄭注矛屬又雙聲連語方言十三孟謂之銳銳按猶挑達跳脫倏脫字也

泰 **蔡** 蠆蠭爾雅釋草蔓蓂藉藉衣王逸九思作蔡蔡按此草狀如蜚蓬黃紫蓮首其下有芒刺黏著人衣不能捋故曰藉衣

泰 **蔡** 艸之小者从艸从廾會意廾亦聲廾猶文鋭字讀若芮字亦作

泰 **劂** 魚網也从网厥聲厥猶文鋭段借為蠭爾雅釋言蔉劂也通俗文織毛曰劂漢書東方朔傳狗馬被績劂高帝紀賈人毋得衣錦繡綺穀紈絝注若今貓及氈毹之類

泰 **濶** 井一有水一無水謂之濶汽从水劂聲中山經視山有井名曰天井夏有水冬竭又超山有井冬有水夏竭水經涯水注斟水導源穴口若井一目之中十溢十竭信若潮流而注涯水聲訓釋名釋宮室濶竭也汽有水聲汽汽也

泰 **綍** 西胡毳布也从糸厥聲漢書皆以劂為之

帶八名凡帶之派皆衍帶聲 當蓋切

泰 **帶** 紳也上象繫佩之形佩必有巾从重巾禮記內則男鞶革女鞶絲古者革帶所以繫佩既而後加之大帶廣雅釋詁三帶束也易訟或錫之鞶帶詩鳲鳩其帶伊絲箋謂大帶也儀禮士冠禮記不說帶注帶下體之上也左襄卅傳鄭駟帶字子上禮記檀弓帶字亦作韋轉注方言四厲謂之帶按詩都人士垂帶而厲故小爾雅廣服帶之垂者為厲考工梓氏鍾帶謂之鬱注帶所以介其名也莊子齊物論咋且甘帶崔注蛇也段借為遝方言十三帶行也注帶隨人行非是聲訓釋名釋衣服帶蔕也著於衣如物之繫帶也古韻詩有

狐叶廣楚詞九辨入叶介慨遏欿貶昧

泰 **帶** 从帶从艸帶許類果桑也吳都賦抗白帶剡注花本也老子深根固蔕禮記曲禮士庶之以蔕為之俗字作蔕古韻兩唐賦叶蔕會

泰 **遝** 去也从辵帶聲夏小正遝鴻雁傳往也字亦作遾段借為迨易大有鄰本叶下遾也又為蔕禮記內則右佩玦捍巾遝注刀鞞也按从當之為刀室猶竹槧之為筆韜也此謂轄注或曰借為迨又為滯石門頌遠導弗前

泰 **蹄** 踶也从足帶聲按與遾詞同段借為遾者秋遝斗樞窾入水前去注去也古文奇字云遾古文逝字又為滯史記平準書蹄財役貧集解停也又留蹄無所良索隱積貯也又託名幟識字史記匈奴傳大會蹄林索隱地名或謂綴林木而祭

泰 **蹄** 極也一曰困劣也从心帶聲亦作憞作殢廣雅釋詁一滯極也禮記樂記則無怗憞之音矣注怗憞敝敗不和皃別義說文高也按集韻岵嵫山形字作嵫岩嵫亦雙聲連語段借屬韻連語史記風賦傳細故蔕蔕今案隱憞介鯷則也愚按蔕者蔽之誤字憞潮疑借為滯塊猶磊塊也或作蒂芥非

貝八名凡貝之派皆衍貝聲 博蓋切

泰 **貝** 海介蟲也居陸名蝛在水名蜬象形古者貨貝而寶龜周而有泉至秦廢貝行泉按古五貝為一朋廣雅釋詁四貝貨也易旅億喪貝王注寶貨也齊風東方昧傳貝錦傳錦文也閟宮貝胄朱綅傳胄飾也儀禮士喪禮

貝三寶於華西山經濩水其中多黃貝楚辭遂初紫貝闕而玉寶注
徒好色賦齒如含貝注貝海螺其色白按爾雅貝居陸賤在水名蜬
大者甚小者鮾玄貝貽貝餘賦黃白文餘泉白黃文蚼博而頗細大
而險蝛小而橢古以爲貨故特詳其名目形色也轉注爾雅貽貝母
注根如小貝圓而白廣雅貝父藥實也按即貝母段借託名蜬識字
左文十六傳子貝自刎楚臣釋文本作員古韻易震叶厲登徒好色
賦叶雪蔡

卦 **退** 𢓊 从辵貝聲此字疑即踧之或體段借爲
敗說文敗也周書骰子我與受其退

泰 **踧** 𨂿 步行徼跋也从足貝聲聲類
卦 狠踧頗踧也俗字亦作踧

敗 貝 毀也从攴貝敗賊皆从貝會意按貝聲猶文从重貝爾雅
釋言敗覆也詩民勞無俾正敗箋壞也禮記孔子閒居四
方有敗注謂禍哉也公羊隱十傳公敗宋師于菅釋文凡賊他曰敗
書實典序夏師敗績傳大奔曰敗績又左文十傳臣歸死于司敗也
注陳楚名司寇爲司敗轉注爾雅釋器肉謂之敗又穀粱成十六傳
四鶵偏斷曰敗又春秋繁露陽尊陰卑篇寒暑移易其處謂之敗歲
穀粱莊廿八傳豐年補敗注敗謂凶年又素問診要經終論此十二
經之所敗也注敗謂氣終盡而敗壞也聲訓釋名釋言語敗潰也舌

韻詩甘棠叶憩泄厲大楚辭九辨叶帶介慨遇穢昧三暑
下叶制素問寶命全形論叶泄發噦鬼谷損兌叶察家語子路初見
叶謁歲六韜文韜叶害器世轉直
家語觀周叶患丈子貢明叶廢患

豚 **敦** 𢍏 敦攴深堅意也从攴从臺會意臺聲
卦 雅釋詁四敦糕也按拼所以起堅土耕者必耦故敦得訓耦

溵 水 溵水出樂浪鏤方東入海从水臺一曰出溵
卦 水縣按今東洋朝鮮國之大通江在平壤城北

鷻 鸛菜也葉似韭从韭敦聲字俗作薹爾雅釋草鷻鴻薈按鴻薈
之合音爲薹也北山經丹薰之山其艸多韭薹注皆山菜禮記
內則薈用薹又後漢周舉傳薹露注今之挽歌也段借爲臨漢書揚
雄傳何文弊而質薹集注薹狹也字亦作儓廣雅釋詁一儓隘也薹

點 **㙞** 𡊁 因突出也从土敦聲
按从土豈固土敦

會十九名凡會之派皆衍會聲 黃外切

泰 **會** 會 合也从亼从增省會意增益也古文从合从彡按彡亦眾
泰 多意爾雅釋詁會合也又對也廣雅釋詁三會聚也又至

也詩車攻會同有繹周禮大宗伯時見曰會禮記曲禮祈見于
曰會公羊桓十傳會者何期辭也隱元傳會猶最也按最當作冣又
會及暨皆與也又書禹貢會于渭汭傳逆流曰會方言十湘沅之會
注兩水合處也又禮記樂記會守拊鼓注猶合也皆也周禮食醫凡
會膳事之宜注成也漢書周勃傳注會集也後漢周章傳注會際也
素問五運行大論注會遇也禮記大傳異姓主名治際會注昏禮交
接之會也哀公問不娶其會節疏猶期也琴賦激清響以赴會注會
節合也史記弟子傳魯叔仲會字子期轉注詩大明會朝清明傳甲
也按猶期也凡市一月爲期故市一歲市十二辰市十幹皆謂之期
太元元圖章會統元注會者日月交會一終也禮記月令注聖王因
其會而分之疏一會即一辰也毛意自甲至甲爲會周以甲子克商
故曰會朝也又儀禮公食禮坐啓簋會注簋也
按簋所以合物又周禮司會以歲會攷歲成注大計也按謂總其數
而算焉氏令會男女同言有故而三十未娶二十未嫁者不禁奔所
以恥其父母下會字亦同周語月會注計也周禮職方氏其山鎮曰
會稽史記夏本紀會稽者會計也又周禮弁師會五采玉瑮注經中
也詩淇澳會弁如星箋謂弁之縫中又禮記雜記會去上五寸注謂
上領縫也疏轉上縫又廣雅釋草會及五味也段借爲檜莊子人閒
世會撮指天司馬注會揔髻也向注兩肩聳而上會撮然也又爲薈
爾雅序會稽舊說按薈本蔬聚之意又爲旝詩大明其會如林古韻

泰 **襘** 襘 除災害曰襘酒刮去也凡以神仕者以襘國之凶荒注除也讀如潰
灋之潰皆即聲即義也聲訓說文襘會祭也从示从會會亦聲按
高唐賦叶碣礫厲瀨需遇喙竄芮又叶施益逝害連襘
蔵壘堀梨衛外轉芫靈桎病形叶類

泰 **襘** 除疾殃祭也从示會聲廣雅釋天襘祭也周禮太祝三曰襘四
曰禁注襘禁告之以時有災變也女祝襘禬之事以除疾殃注
訓并

泰 **薈** 艸多皃从艸會聲廣雅釋詁一薈翳也二障也江賦潛會蔥龍
注水中茂盛也轉注詩候人薈兮蔚兮傳雲興皃亦疊韻連語
海賦薈蔚鬱霧注雲霧皃
澗也古韻詩候人叶蔚

卦 **噲** 噲 一曰噦也淮南俶真蚊行噲息段借爲快淮南精神噲然得即
咽也从口會聲漢若快史記弟子傳魯顏噲字子聲轉注說文
又詩斯干噲噲其正箋猶快快也亦重
言形況字古韻詩斯干叶噲厲句中韻

泰 **膾** 膾 骨㯳之可會髮者从骨从會會意會亦聲字亦作鱠詩洪輿膾
并如星周禮故書并頌膾五朱玉瑮注沛國人謂反紛爲膾詩
箋禮注鄭皆讀爲會訓縫中儀禮士喪禮膏笄
用桑長四寸纏中又等用組注古文皆爲括

泰 **膾** 細切肉也从肉會聲禮謂之報切廣雅釋詁二膾割也禮內則肉腥細者爲膾論語膾不厭細釋文又作鱠漢書東方朔傳生肉爲膾假借託名幖識字莊子齊物論欲代宗膾胥敖司馬注宗膾國名聲訓膾會也細切肉令散分其赤白異切之已乃會合和之也

泰 **劊** 斷也从刀會聲今大辟刑人之隸俗語謂之劊子手易困京房本劊刖困于赤紱

泰 **檜** 柏葉松身木也从木會聲松葉柏身者樅詩竹竿檜楫松舟書禹貢杶榦栝柏以栝爲之假借爲鄶詩檜風序釋文本作鄶又爲旝左成二傳棺有翰檜注上飾

泰 **鄶** 祝融之後妘姓所封滄洧之閒鄭滅之从邑會聲今河南許州密縣地周語鄶由叔妘鄭語妘姓鄔鄶路偪陽詩國風檜以檜爲之漢書地理志子男之國虢會爲大以會爲之

泰 **旝** 旃也从㫃會聲說文引詩大明其旝如林左桓五傳旝動而鼓別義說文旝建大木置石其上發以機以追敵也左桓五傳賈注旝爲發石一曰飛石太平御覽引春秋舊說旝發石車也按字从㫃當爲旌旗之名飛石起于范蠡兵法左傳所云親受矢石恐是守城所用下以禦敵之具或如左傳桀石投人子虛賦礧石相擊未必有用車發機之事也

泰 **穭** 穅也从禾會聲裹米之皮曰穭既脫于米曰穅蘇俗謂之礲穅

泰 **儈** 聲類云合市人也漢書貨殖傳節駔儈注合會二家交易者史記只作會按如今之牙行主人謂平會兩家買賣之價卽會字之轉注據太平御覽卷八百廿八引說文有此字姑附于此

泰 **襘** 領會也从衣會聲左昭十一傳衣有襘帶有結漢書五行志注襘領之交會也禮記曲禮天子視不上于袷不下于帶玉藻視帶以及袷皆以袷爲之袷襘字所从會合同誼故誤借也說文今本訓帶所結也必是傳寫之誤

泰 **廥** 芻稾之藏也从广會聲廣雅釋宮廥倉也史記趙世家邯鄲廥燒徐廣曰廄之名非是轉注漢書天文志其南邪星曰廥積按卽芻稾六星在天苑之西

泰卦 **獪** 狡獪也从犬會聲字亦作狹作狢作狨方言二剿蹶獪也廣雅釋詁四獪慢也詩隰有萇楚序箋謂狡狹按本訓當謂犬黠移以言人與狂默等字皆同所謂轉注也

泰 **黵** 沃黑色从黑會聲廣雅釋器黵黑也尚書大傳山龍青也華蟲黃也作繪黑也宗彝白也璪火赤也是以繪爲黵

泰 **澮** 澮水出河西霍山西南入汾从水會聲按河西當作河東出今山西霍州霍山鄧禹貢之太岳也至洚州入汾假借爲巜爾雅釋水注溝曰澮虞書濬畎澮距川鄭注澮所以通水于川也考工匠人同閒廣二尋深二仞謂之澮周禮稻人以澮寫水注田尾去水大溝荀子解蔽醉者越百步之溝以爲頤步之澮也注小溝也聲訓澮會也小溝之所聚會也

泰 **嬒** 女黑色也从女會聲按許意从黵省假借爲儈通俗文可惡曰嬒又爲薈詩候人嬒兮蔚兮亦疊韻連語

泰 **繪** 會五采繡也从糸會聲小爾雅廣訓襍彩曰繪按字从糸是繪與繡同訓从會亦意假借爲會虞書山龍華蟲作繪詩何彼襛矣箋勒面繪總論語繪事後素射雉賦身挖黼繪注皆謂畫文也周禮皆以織餘之繢爲之按凡會五采繡作繪會五采畫只宜作會書益稷本作會馬鄭讀爲繪非是

卉三名凡卉之派皆衍卉聲 許衛切

尾未 **卉** 艸之總名也从屮从艸會意有大有小也按三屮亦眾多意爾雅釋草卉草舍人注凡百草一名卉詩出車卉木萋萋四月百卉具腓太元元圖百卉權輿書禹貢島夷卉服後漢南蠻西南夷傳卉衣注草服也轉注廣雅釋詁三卉眾也假借爲奉上林賦芔然與道而遷義注猶勃也亦單辭形況字又雙聲連語上林賦蓟莅卉歙史記索隱林木鼓動之聲漢書注走相追也或曰此卉之誤字疊韻連語也又疊韻連語西京賦沸卉輧訇注奮迅聲也漢書禮樂志卉汩臚注疾意也

月 **𠦪** 疾也从𠦪卉聲按卉短言之如忽也拜从此爲聲上林賦芔然興道而遷義以卉爲之

卦 **捧** 首至手也从手𠦪聲揚雄說从兩手下會意古文从此从二本周禮九拜之空首卽拜手卽拜也九拜無不用手故以拜統之書召誥拜手稽首傳拜手首至手禮記郊特牲拜服也荀子大畧平衡曰拜假借爲拔詩甘棠勿翦勿拜又託名幖識字爾雅釋草拜蔏雚注似藜古韻詩甘棠叶說

外一名 五會切

泰 **外** 遠也从夕卜會意卜尚平旦今夕卜于事外矣古文卜如此作按許說此字不憭宜從蓋闕或曰禮記曲禮凡卜筮日旬之外曰遠某日夕爲辛月借作旬外意或曰字當从卜骨省誤从夕也考工梓人外骨內骨注外骨龜屬龜所以卜廣雅釋詁四外表也易繫辭吉凶見乎外虞注外上也按筮蓋從下始故近爲內卦遠爲外卦又爾雅釋親母之考爲外王父母之妣爲外王母又妻之

父爲外舅妻之母爲外姑儀禮士喪禮外兄弟注兄弟異姓有服者也又周禮內豎掌內外之通令注外卿大夫也轉注大戴小辨內恕外度曰知外法言脩身其爲外也蕭括注威儀也又衛子非相五帝之外無傳人注謂已前也又莊子大宗師參日而後能外天下注猶遺也呂覽有度則貪汙之利外矣注棄也淮南精神外此其餘無足利矣注猶除也漢書霍光傳盡外我家注謂疏斥也古韻詩十畝之閒叶泄逝蛇蜂叶逝邁蹶泰民叶舌發易泰叶大際渙叶大位害管子版法叶殺廢三略下叶雞世呂覽離俗叶察賴害執世士容叶大害越賴世竭衛厲折蹶樞刺節眞邪叶大害界廢轉音左隱元傳叶洩呂覽權勳叶內貴蹶樞營氣叶胃肺隧榮衛生會叶胃肺氣衛會

衛五名凡衛之派皆衍衛聲、于歲切

衛 衞 宿衛也从韋帀从行會意行列也按韋者相背也凡守禦護衛之舍與禦侮之人必向外背內故从韋或曰从圍省或曰韋聲亦通報任少卿書出入周衛之中注言宿衛周密也後漢安帝紀注衛尉秦官掌宮門衛屯兵也易大畜曰閑輿衛注護也左文七傳文公之入也無衛服注從兵也齊語以衛諸夏之地注蔽扞也魯語有貨以衛身也注營也呂覽懷寵衛人之轡者注護利也又周禮巾車以封四衛注四方諸侯守衛者大司馬又其外方五百里曰衛畿大行人謂之衛服職方氏曰衛服書禹貢五百里衛服爾雅釋詁衛垂也轉注呂覽審時四衛變彊注四枝也又素問陣論衛者水穀之悍氣也又列子仲尼篇衛之箭淮南原道彎棊衛之箭注利也釋名釋兵矢其旁曰羽齊人曰衛所以導衛矢也假借爲璣漢書匈奴傳注衛劍鼻也又託名幖識字春秋譜衛姬姓文王子康叔封之後也周公旣誅祿父以其地封康叔爲衛侯居殷墟今朝歌是也狄滅衛文公徙楚丘成公徙帝丘今東郡濮陽是也按朝歌故城在今河南衛輝府淇縣東北又借爲躛爾雅釋詁衛嘉也聲訓釋名釋州國衛衛也旣滅殷立武庚爲殷後三監以守衛之也古韻詩泉水叶牽邁害呂覽士容叶大害越外賴世竭厲折蹷樞營衛生會叶胃肺氣外會

⿱衛牛 𤛴 牛踶衛也从牛衛聲

躛 躛 踶躛也从足衛聲假借爲譴左哀廿四傳是躛言也注過也服注躛僞不信也釋文謂過謬之言

⿰豕衛 𧗾 豕屬从豕衛聲讀若罽

⿱衛心 𢖍 寱言不慧也从心衛聲與寱㝱同廣雅釋言衛瘨也

叡三名凡叡之派皆衍叡聲、似兌切

叡 叡 睿 壡 深明也通也从𣦼从谷省从目古文从𣦼省从谷省从目籀文从𣦼从谷省从土从目按皆从壑省从目會意又按古文又作睿从𣦼省从谷與叡同字一省一不省當據璿下古文補周書謚法叡聖也廣雅釋詁三叡智也楚語謂之叡聖武公注明也大戴五帝德幼而叡齊史記作徇南都賦宏懿明叡注哲也假借書洪範思曰睿春秋繁露五行五事洪範五行傳皆作容漢書五行志作睿按皆容之誤字洪範馬注王注皆曰睿通也鄭注睿通于政事春秋繁露睿者言無不容漢書五行志應劭注容通也洪範五行傳容寬也容通以疊韻爲訓寬亦容義洪範恭從明聽容是韻語其字漢時已傳寫有誤

趨 𧼒 走皃从走叡聲讀若紃按當云讀若綴叕旁誤川也

璿 璿 琁 壡 美玉也从玉睿聲古文璿按从古文睿聲籀文从叡聲虞書在璿璣玉衡左傳楚子玉自爲瓊弁玉纓天子傳一璿珠四枝斯璿瑰周髀算經欲知北極樞璿周四極說苑辨物璿璣謂北辰句陳樞星也按讀如璣者誤以璣字之音爲音也璣璿義同而音異旣讀如璣故字亦作琁或作璣琁者瓊之或體也大荒西經有沃之國爰有璇瑰注玉名淮南本經紂爲琁室瑤臺注石之似玉以飾室臺也呂覽過理作爲琁室燕城賦琁淵碧樹注玉池也又太元元攡以通璇璣之統注琁璣斗魁也聲訓太平御覽引尚書大傳璿者還也淮南本經注琁或作旋言室施機關可轉旋也

最二名凡最之派皆衍最聲、祖外切

最 𣌭 犯而取也从冃从取會意曰者冒也字與積聚之冣聲義皆別假借爲絕管子水地泰之水泔最而稽注絕也又爲冣之誤字公羊隱元傳會猶最也注聚也小爾雅廣詁最叢也又要也尚書中侯乃拜稽首受最注要言也史記絳侯周勃世家最從高帝索隱都凡也殷本紀大最樂戲于沙丘一作聚漢書宣帝紀課殿最以聞注凡要之首也荅賓戲猶無益于殿最也注上功曰最凡此皆誤字與此最不涉

撮 𢶄 三指撮也从手最聲字林手小取也廣雅釋詁三撮持也莊子秋水鴟鵂夜撮蚤轉注說文四圭也一曰兩指撮也漢書律厤志不失圭撮注四圭曰撮三指撮之也按六粟爲圭四圭爲撮醫經刀圭一撮謂四刀圭也又孫子算經六粟爲圭十圭爲撮十撮爲杪十杪爲勺十勺爲合漢書孟康注六十四黍爲圭十圭爲合說皆異假借爲冣實爲冣家語始誅其居處足以撮徒成黨注聚也漢書藝文志撮其旨意司馬遷傳撮名法之要注總取也又爲䯿詩都人士臺笠緇撮傳緇布冠也聲訓釋名釋姿容撮捽也捽取之也古韻

詩都人士
叶髦哉

贅 之芮切 以物質錢也从攴貝會意攴貝猶出放貝當復取之也廣雅釋詁三贅得也按以物得錢轉注管子法禁大臣之貴下而射人心者注越職行恩曰贅又漢書嚴助傳民待贅門贅子以接衣食如淳注淮南俗贅子與人作奴婢名曰贅子三年不能贖遂爲奴婢按贅而不贖主家配以女則謂之贅壻史記始皇紀發諸贅壻賈人是也若貲妻作婿謂之贅妻淮南本經贅妻鬻子注從嫁也失之假借爲報錯本一曰肬也小爾雅廣言贅屬也廣雅釋詁四贅定也釋言贅肬也釋名釋疾病贅屬也横生一肉屬著體也詩桑柔其贅辛荒傳屬也公羊襄十六傳君若贅旒然注繫屬之辭若今俗名就壻爲贅壻矣書酒命贅路在阼階面鄉注次也後漢班彪傳贅衣注主衣之官老子餘食贅行注貪也河上公注行之無當爲贅楚辭惜誦反離羣而贅肬注過也莊子駢拇附贅懸疣釋文癤結也爲衰絰檄讎州掾贅閹遺醜注謂假相連屬也又爲最贅爲瓦廣雅釋詁三贅聚也四具也漢書武帝紀毋贅聚注會也

毳 大名凡毳之派皆衍毳聲 楚銳切

毳 毛 此銳切 獸細毛也从三毛會意字林毳細羊毛也今蘇俗謂之底絨周禮掌皮共其毳毛爲毯内羹牛涔毛而毳注涔毛毳毛別聚於不解者也答蘇武書韋韝毳幔注氈幔也恩倖傳論南金北毳注貂豽之屬轉注西水詩序頖宮築毳注素毳白虎也後漢烏桓鮮卑傳注鳥之將細者爲毳段借爲蜕周禮司服祀四望山川則毳冕注畫虎蜼謂宗彝也司農注劉衣則爲本字釋名毳冕衣也畫藻文于衣象水草之芮溫暖而深也則謂借爲芮詩大車毳衣如菼傳大夫之服釋文冕名又爲蔥漢書溝洫志泥行乘毳如淳注以板遮泥上以通行路也孟康注毳形如箕擿行泥上又爲膠爲脆漢書內志傳數秦甘毳食物詩蒸民箋柔猶濡毳也又荀子議兵注事小敵毳則偷可用也

毳 祭 敕芮切 數祭也从示毳聲讀若喬麥爲麨之麨按喬麥爲毳者當時俗語有音無字倘扰下讀若告言不正曰扰也說文緒本作喬麥爲毳亦同或曰喬麥爲麨疑當作毳穿地爲臼也存疑或又以廣雅釋詁四有麨字从木喬也按廣雅用說文當从示从木者誤廣雅釋詁四麨謝也此本義

膬 脆 此芮切 耎易破也从肉毳聲老子河上本其脆易泮七發溫淳甘膬字或以毳爲之

膬 小耎易斷也从肉从絕省按从肉从刀从日會意即脆字之古文易破即易斷字亦作脃俗誤作脆廣雅釋詁一脃弱也老子其脃易泮周禮小宗伯注謂如腐脃之脃後漢許剡傳脃薄注猶輕薄也魏都賦薄質遲脃七發甘脆肥膿

竁 鼠 穿地也从穴毳聲小爾雅廣名鼢謂之竁周禮小宗伯甫竁亦如之是人掌其祭奠竁之組實可烜氏則爲明竁燕別義說文一曰小鼠按當作鼠小穴玉篇引作小鼠聲別義玉篇寢熟也廣雅釋詁四寖覺也則謂與寤同

月

慁 亂也 精簡也从心毳聲別義玉篇寢熟也廣雅釋詁四寖覺也則謂與寤同

薁 十三名凡苗艸之派皆衍薁聲 丑害切

卦

薁 蟲 寿蟲也从虫象形或从蚰俗作蠆與甘蝓字無別字又作也禮記儒行砥厲廉隅荀子性惡鈍金必將待礪然後利說苑建本礪所以致刃也燕策綴甲厲兵注利也燕城賦飢鷹厲吻注摩也假借爲癘詩民勞以謹醜厲箋惡也莊子齊物論厲與西施史記范蠡傳漆身爲厲索隱癩病又爲瘵禮記檀弓斬衰貫冠以喪之厲也列子黃帝札傷疵厲釋文風氣不和之疾也左昭七傳疏厲者陰陽之氣相乖不和之名又論語則以爲厲已也王肅注病也又左襄十七傳厲公爲厲注惡鬼又爲凶厲爲例易乾夕惕若厲厲逐有疾厲書金縢遘厲虐疾廣雅釋詁一厲危也又爲曠禮月令征鳥厲疾漢書息夫躬傳厲羊橫厲高唐賦沫逾墻而高厲注起也廣雅釋詁一厲上也四肥高也又爲烈禮記樂記發揚蹈厲之已蚤王肅注疾也左定十二傳與其素厲注猛也論語子溫而厲皇疏嚴也荀子有坐威厲而不試注猛也洛神賦賢哀厲而彌長注急也楚辭招魂厲而不爽些注烈也周禮司厲注犯政爲惡曰厲周書誰法殺戮無辜曰厲又禮記祭法厲山氏之有天下也注炎帝也莊子齊物論厲風濟呂覽有始西北曰厲風又爲蛫韓詩旱麓翰飛厲天薛君章句附也西都賦鴈厲天莊子大宗師女夢爲鳥而厲乎天廣雅釋詁三厲近也又爲

連方言十二鷹今也按今俗爲合廣雅釋詁二鷹合也故鷹山氏亦爲連山氏連鷹變聲又爲鵰方言十二蓋鷹鵰也又爲勵書舉謨庶明鷹翼周書和寤王乃鷹翼于尹氏八士注贊鷹也漢書儒林傳以鷹賢材焉注勸勉之也前雅釋詁鷹作也方言六鷹爲也又爲迺周禮司隸守王宮與野舍之厲禁注遮列也山虞物爲之厲注每物有蕃界也墓大夫而巡墓厲注塋限遮列處又爲製詩都人士垂帶而厲左桓二傳鞶鷹游纓方言四鷹謂之帶又爲砢爾雅釋水以衣涉水爲厲又謂帶以上爲厲論語深則厲鄭注由帶以上爲厲詩有狐在彼淇厲傳深可涉之旁水經河水注注云河上作橋謂之河厲又爲揭論語則以爲厲已也鄭注讀爲朅又爲涸長笛賦激朗清厲注列也又昭韻連語案問陰陽離合論腸明根起于厲兌注穴名在足大指次指之端聲訓釋名釋天厲疾氣也中人如磨厲傷物也古謠詩有苦葉叫雉有狐汁帶正月叶結婚成瞻卬悲察都人士叶厲遇民勞叶愒泄敗大易震叶貝高唐賦叶會褐磕滴霈遘嚎

願 **萬** 蠆 萬蟲也蠆屬从䖵省从內象形䖵亦聲段借託名嚴謂字古用以紀數風俗通十千謂之萬左閔元傳萬盈數也書洛誥公其以予萬億年莊子秋水號物之數謂之萬呂覽貴當此功之所相萬也注萬倍廣雅釋詁一萬大也唐人字亦作万左傳楚囚方城以爲城水經汝水注萬城或作方字疑以万爲萬因誤方也按方城山在今河南南陽府裕州東北又詩簡今方將萬舞傳以干羽爲萬舞疏萬者舞之總名干戚與羽籥皆是箋于舞也詩鼓鍾箋雅萬舞也公羊宣八經萬入去籥傳萬者何干舞也注萬者其篇名武王以萬人服天下民樂之故名之云爾左莊廿八傳而振萬焉招廿五傳使其眾萬于季氏

泰 **𤰞** 牛白脊也

卦 **噶** 高气多言也从口萬聲說文蠆省聲段借爲讇說文引春秋傳曰噶言按左哀廿四傳昊復言也服注偽不信也杜注過也今本以僂爲之

卦 **邁** 遠行也从辵萬聲說文蠆省聲或从蠆聲爾雅釋言行也廣雅釋詁一往也詩黍離行邁靡靡蟋蟀日月其邁東門之枌越以逿邁椓高申伯信邁時邁時邁其邦段借爲勱左莊八傳傳非是又重言形況字詩白華視我邁邁傳不說也韓詩作怖怖則謂借爲怖亦可古韻詩泉水叶蘭衛害蟋蟀叶逝外蹶都人士叶厲蘀柳叶揭蔡泮水叶茂噦大高唐賦叶會磑磕厲滴霈噦竄擊楚詞九辨叶帶介慨穢昧睞轉音楚詞哀郢叶慨

卦 **講** 諫也从言蠆聲誇謎之意字亦作蠆管子形勢推讓不肖謂之蠆又曾參之人也

願 **購** 泰 **賻** 貨也从貝蠆聲

泰 **糲** 粟重一秅爲十六斗大半斗舂爲米十斗曰糲从米蠆聲字亦作礪聲類糲粟米不碎漢書司馬遷傳糲粱之食服虔注粗米也張晏注一斛粟七斗米爲糲史記臣瓚注五斗粟三斗米爲糲韋昭注礱也淮南精神糲粢之飯注粗也史記刺客傳糲糲之費正義脫粟也

舜 **蠆** 蠆蟲似蠏微大出海中今民食之从虫蠆聲讀若賴字亦作蠣轉注字林蠣蛤燕雀所化也秦曰牡蠣段借爲蠆莊子天運其知憯于厲鼈之足釋文蠆當作蠣非

齊 **勵** 勉力也从力蠆聲讀若萬鍇本讀若厲按字亦作厲埤蒼勵強也勉也勔也小爾雅廣詁厲勸也廣言厲勉也文選勸勵題注勵者勔已之稱書立政用勵相我邦家皐謨庶明勵翼鬼谷子決篇勵于一言

齊 泰 **癘** 惡疾也从疒蠆聲字亦作癘作痲韓詩芣苢傷夫有惡疾也又論語伯牛有疾先儒以爲癘也西山經英山有鳥名曰肥遺食之已癘注或曰惡創素問經風論癘者有榮氣熱附其氣不清故使其鼻柱壞而色敗皮膚潰瘍淮南精神夫癘者趙不變段借爲鬲周禮疾醫四時皆有癘疾注氣不和之疾左哀元傳天有菑癘注淒疫也公羊莊二十傳大癘者何病也注邪亂之氣所生莊子逍遙游使物不疵癘李注厲也東山經澧水其中多珠鰼魚食之無癘注時氣病也經傳亦以厲爲之又爲列管子五行不癘雜數注殺也

齊 眉 **蠆** 蠆高也从山蠆聲讀若厲字亦作嵱

砅 履石渡水也从水石會意或从水厲聲字亦作濿詩匏有苦葉深則砅毛本以厲爲之

砅一名 力制切

卦 **丰** 艸蔡也象艸生之散亂也讀若介按介畫竹木爲識也刻之爲契上古未有書契刻齒於竹木以記事象竹木三象齒形

泰卦 **耒** 相遮要害也从厶丰聲與迾畧同南陽華野有峯亭

泰曷 害 傷也从宀从口會意言爲亂階從家起也丯聲墨子經上害所
得而惡也荀子臣道門怨害也韓非子六反害者利之反也周
禮職方氏周知其利害注神姦鑄鼎所象百物也山虞與其利害注
爲物及蟄噬之蟲獸禾稼而無伐楚之害注危也淮南脩務時多疾
病毒傷之害注患也素問皮部論名曰害蜚注害殺氣也漢書董仲
舒傳注猶妨也穀梁文十一傳俠害中國釋文本作害假借爲曷小
爾雅廣言害何也詩葛覃害澣害否孟子時日害喪注大也按大者
盇之誤字又爲遏詩長發則莫我敢害漢書刑法志正作遏聲訓釋
名釋天害割也如割削物也古韻詩泉水叶邁衞二子乘舟叶逝
蓼莪叶烈發瀉叶揭撥世生民叶月達召旻叶竭易坤叶發大呂覽
離俗叶外察賴執世士容叶大越外賴世竭衞厲折高唐賦叶施蓋
逝會達歲六韜文韜叶敗器世老子仁德章叶泰任爲章叶殺活素
問五常政大論叶殺罰制刺禁論叶察竅樞
刺節眞邪叶大界外廢轉音文子符言叶厭

屑 齧 噬也从齒㓞聲字亦作嚙鳥曰啄獸曰齧爾雅釋地爲邛邛駏
驉齧甘草注淮南人閒於隙劍之折必有齧注缺也又賁子
道術安柔不苛謂之良反良爲齧或曰借爲㓞契刻也假借聲韻連
語莊子天地許由之師曰齧缺堯時人又託名幖識字爾雅釋草齧
苦堇按堇菜味苦淪之則甘滑與烏頭之堇蒴之堇皆別又齧彫
蓬按秋蓬至秋則枯根拔爲風所卷所謂孤蓬自振飛蓬不寘者也

又釋鳥齧齒艾鄭樵注即鳩也是鵃鶺之鵃者名聲訓釋名釋姿容
齧掣掣卷掣也齧噬也語說卷掣與人相持齧也又釋飲食獸曰齧
齧齧也所臨
則禿齧也

聲 觢 一角仰也从角㓞聲爾雅釋畜角皆踊觢謂兩角皆仰與許異
易睽其牛觢子夏傳以契爲之解同說文虞本以掣爲之荀本
作觭皆謂一俯一仰鄭本字作𢯱注
牛角皆踊同爾雅古韻易睽叶曳劓

聲 栔 刻也从㓞木會意㓞亦聲按實與㓞同字字亦作𠛗廣雅釋言
栔缺也左定九傳鍥其軸荀子勸學鍥而舍之朽木不折淮南
本經鍥金玉皆以鍥爲之大戴禊而舍之以禊爲之史記司馬相如
傳挈三辰之蠷蜚昭注缺也以挈爲之詩爰契我龜以契爲之假借
重言形況字廣雅釋訓栔栔
憂也詩契契寤歎作契亦同

聲 瘛 小兒瘛瘲病也按从疒从心會意㓞聲字亦作瘈作瘛今謂之
驚風瘛之言掣也瘲之言縱也漢書藝文志有金創瘲瘛方素
問玉機眞藏論筋脈相引而急病名曰瘛假借爲㓞方言十
二瘛解也又託名幖識字史記高祖功臣侯年表瘛侯許瘛

聲屑 契 大約也从大㓞會意㓞亦聲凡質劑之書券今言合同簿書之
最目今言總帳獄訟之要辭今言案卷言結皆曰契易繫辭後
世聖人易之以書契鄭注以書書木邊言其事刻于木謂之書契周
禮質人掌稽市之書契注取予市物之券也其券之象書兩札刻其
側禮記曲禮獻粟者執右契疏謂兩書一札同而別之又司會凡在
書契版圖者之貳注書謂簿書契其最凡也又左傳于叔氏不能舉
其契轉注又賦意司契而爲匠假借爲契詩緜爰契我龜傳開也周
禮菙氏掌共燋契杜注契謂契龜之鑿也考工輈人馬不契需列子湯
問契臂以誓淮南許注刻臂出血也又爲挈漢書將隆傳契國成
器猶灼注取也荀子議兵掎契司詐注持也又爲喫爾雅釋詁契絕
也又爲豨易睽子夏傳契一角仰也又爲㝕虞書讓于稷契暨
㬎陶又疊韻連語詩擊鼓死生契闊傳勤苦也韓詩約束也後漢傳
毅傳注謂辛苦也又重言形況字詩大東契契寤歎傳憂苦也楚辭
作挈挈同爾雅釋訓佌佌契契愈遐急也廣雅釋訓契契憂也作
挈亦同楚辭惜賢執契而委棟兮注憂兒也聲訓釋名契刻也刻
識其數也按以㓞契爲訓古韻易繫辭叶察轉音老子任契叶徹

屑 挈 縣持也从手㓞聲廣雅釋詁四挈提也周禮挈壺氏禮王制班
白不提挈十一傳挈國之辭也公羊襄廿七傳挈其妻
子荀子勸學若挈裘領注舉也荀子富國有挈國之辭挈其過漢
書韓信傳信挈其手假借爲契漢書張湯傳廷尉挈令注獄訟之要
也莊子大宗師以挈天地司馬注要也崔注成也魏受禪表書挈所
錄史晨奏銘孝經援神挈校官碑眾儒挈聖又爲絜儀禮士喪禮注

掌共燋挈漢書敘傳爰挈我龜又爲介方言六挈特也廣雅釋詁三
挈獨也又疊韻連語爾雅釋天覓爲挈貳又單辭形況字莊子庚桑
楚其妻之挈然向注挈知也聲訓釋
名釋姿容挈結也結束也持之也

屑屑 絜 麻一耑也从糸㓞聲謂一束字亦作㮇作楔作𢯱作潔通俗文束縛
百圍司馬注匣也釋文約束也過秦論與陳涉度長絜大管子人閒世絜之
六舉而絜知事變注閩度也荀子不苟君子絜其辯而同焉者合矣法
注脩整也非相不楔大注楔約也周禮司弓矢枉矢絜矢利火射釋
文絜矢也按可結束火以射敵者轉注廣雅釋言絜靜也莊子謂滿也
釋器白也禮記鄉飲酒義主人之所以自絜注猶清也史記五帝紀
直哉維靜絜正義明也補亡詩絜爾晨餐注鮮潔也管子水地鮮而
不垢潔也楚辭招魂朕幼清以廉潔兮周語姑洗所以脩潔百物亦
作㓞絜嵸碑樂於陵灌園之絜史記弟子傳衛康叔字庸詩谷風不
我屑以以屑爲之假借爲挈禮記大學是以君子有絜矩之道也注
猶結也挈也結爲本字挈爲借字鄭說按挈義爲長又爲
楔淮南要畧撅楔嗅鬱之郁也注塞也又託名幖識字爾雅釋木
絜注木多約束李注言河水多山石治之苦絜絜苦也則謂借爲
臉絜雙聲聲訓釋名釋言語潔確也確然不羣兒也潔確雙聲

卦 犗 騬牛也从牛害聲廣雅釋獸犗也今謂之騸

曷 割 剝二裁也四嶽也周禮內饔割亨煎和之事注肆解肉也司士師其屬而割牲注制體也呂覽孟冬犬割祠于公社注殺牲也方言八雞桂林之中謂之割雞又尚書刑德放割者丈夫淫割其勢也又秦策必割地以交于王矣注猶分也段借為害書堯典湯湯洪水方割湯誓率割夏邑大誥天降割于我家又為蓋禮記緇衣周田觀文王之德古文尚書作割申勸注割之言蓋也按博士或作厥亂勸割厥亦聲近舌韻文子符言叶韻伐六韜文韜叶琴伐

曷 豁 劉注深皃史記司馬相如傳谿谷豁閜郭注澗谷之形容也司馬彪注空虛也段借為竭史記高祖紀意豁如也服注達也呂覽適音則耳豁極注虛也虛也廣雅揚雄傳注豁開也按皆空大也景福殿賦開南端之豁達注門通之皃亦豁闊連語

黠 搳 擷也从手害聲按擷刮也一曰捷也廣雅釋詁二搳擷也

泰 猜 疑也从犬从青聲廣雅釋詁三猜惡也

黠 轄 車鍵也从車害聲左昭廿五傳昭子賦車轄毛詩以舉為之車轄段借為舉說文一曰轄鍵也左哀三傳巾車脂轄又疊韻連語犬人賦踆踖轄史記索隱前却也漢書注搖目吐舌也今按轄字當為舉之或體詩閒關車之舉兮閒關乃轄與戰相擊之聲舉非車聲也

霽 趧 超特也从走契聲

屑 鷍 鶱鶱鳥屬从鳥契聲按契聲疊韻連語南都賦鸛鶱鶴鶤鶤鵠契兒雙聲連語同物也

屑 楔 櫼也从木契聲考工記牙得則無楔而固以楔為之轉注禮檀弓復楔齒缺足喪大記小臣楔齒用角柶儀禮既夕記楔皃如輊上兩末又爾雅釋宮棧謂之楔注門兩旁木別義爾雅釋木楔荊桃注今櫻桃又蜀都賦櫻桁楔檄劉注似松有刺也段借為挈瓶招魂楔梓瑟些注鼓也

霽 鄭 周封黃帝之後于鄭从邑契聲讀若薊上谷有鄭縣按今京師火與縣治也即燕都豈燕召公奭固黃帝後歟禮記樂記封黃帝之後于薊以薊為之

霽 窫 靜也从穴契聲按靖也李安之意蒼頡篇窫安也段借為絜一切經音義十六絜古文作窫同

屑 傑 高辛氏之子堯司徒敷之先也从人契聲左傳八元之一按元王名禹與禹同取于物為假也史記司馬相如傳漢書古今人表亟作禼此字後出

霽 類 禾相似也从禾契聲讀若楔

屑 鍥 刻也从金契聲六書故引蜀本刻縷也一曰小鎌南方用以刈禾鎌也从金契聲方言五刈鉤自關而西或謂之鍥段借為絜左定九傳鍥其軸注刻也後漢劉陶傳覽鍥薄之葉猶云刻薄也

霽 瘵 劈牽也釋名釋衣服劈開也爾雅釋訓傳冬劈烈也詩抑笑非但以手擘擊之釋文擗也段借為絜按詩板箋女擗摩民又為翳易睽其牛掣又重言形況字海賦或掣掣滴滴于裸人之國注任風之皃掣訓釋名釋姿容掣制也制頓之使順已也字林掣拔也

史廿三名凡史之派皆衍史聲古邁切

卦 夬 分決也从又中象決形按本義當為引弦彄也从又中象弦形一象弦今俗謂之扳指字亦作觼周禮繕人掔拾注掔矢時所以持弦飾也著右手巨指以掔為之詩車攻史拾既依釋文史本作掔段借為抉易雜卦傳史決也剛決柔也漢書孫寶傳故欲摘觖以揚我惡呂覽辯土史心中央又為缺史記盧綰傳為羣臣觖望索隱猶怨望也又為觖淮南繆稱自視猶觖如也注不滿也聲訓釋名釋言語史決也有所破壞決裂之於終始也

屑 抉 挑也从手史聲按此為分決字荀子扶人之口史記伍胥傳扶吾眼又左襄十傳鄶人紐抉之以出門者注掘也字亦作訣切韻訣別也字畧設絕之也通俗文與死者辭曰訣史記孔子世家相訣而去漢書蘇武傳與武決去以決為之段借為史按周禮繕人繕弋抉拾司農注抉者所以縱弦也又為突厥雅釋詁三抉穿也又為韻連語莊賦訣厲悄切注訓決斷清浏也

屑 玦 玉佩也从玉史聲左閟二傳金寒玦離注如環而缺不連漢書五行志佩之金玦注半環曰玦楚辭相君捐余玦兮湘中荀子大器絕人以玦還人以環段借為抉實為夬詩芄蘭箋謂玦也釋訓晉語而玦之以金銑者寒甚矣注猶決也左閟二傳注玦示以當決斷漢書五行志注金玦猶決去不反意也

肩 趹 跼也从走史聲與鼜署同義

肩 趺 借爲趺廣雅釋詁一趹疾也馬行皃从足史聲秦策秦馬之良探前趺後蹏閒三尋淮南脩務教蹎趺注趹奔也

肩 睽 明目也从目史聲按注睽目窒下曰明含怒之視低首側目似之故曼子云昭昭晉讒也史記盧綰傳爲羣臣觖望案解猶冀也索隱怨望也以夫爲之又按宋刊說文作消目也或目病淚出以列字次弟求之未本爲是

肩 鴱 寧鴱也从鳥史聲爾雅鴱鵴鵴鴱方言八桑飛自關而東謂之鴱鵴廣雅鵴鴱土雀也詩鴟鴞傳釋文鵴鴱似黃雀而小俗呼巧婦郎詩之桃蟲莊子之鷦鴱也蓋小鳥蔡邕弔屈原文鵴鴱新義寫鳳摯翮則誤讀爾雅以鵴鴱爲鴟梟又假借爲鵴夏小正鴱則鳴傳百鵴也孟子南蠻缺舌注博勞也詩七月鳴鵴鳴陰而殺物者也

肩 肤 孔也从肉史聲讀若決按穴空也蘇俗語曰菌孔亦曰蹲窟

點 契 畫堅也从刀史聲段借爲快或爲妧廣雅釋詁三契戲也又疊韻連語說文齛契刮也集韻引廣雅契括也括又刮字之訛器破也从缶史聲按謂瓦器破又按字亦作鼜因誤作鼜小爾雅廣詁鼜隙也老子大成若鼜經傳多以闕爲之鶨注廣雅釋詁二缺去也後漢靈帝紀注缺廢也段借託名嘌識字廣雅釋親缺盆骨也史記倉公傳痏發乳上入缺盆索隱人乳房上骨名也素問氣府論缺盆各一注穴名也在肩上橫骨陷者中又爲架儀禮士冠禮缺項注讀爲頓按謂圍髮際結項中以固冠者即頷也又爲缺後漢朱穆傳注以鐵著足曰缺古韻老子順化章叶察

肩 缺 嵒城缺也从山史聲古者城缺其南方謂之缺讀若按物爲決引申爲凡空虛之稱按讀若按也古諸侯軒城缺其南以受過與天子制異詩子衿在城闕兮以闕爲之

肩 窒 窒穿也从穴至聲廣雅釋詁三窒空也

肩 痤 癈也从疒史聲謂疾病口戾不正

舜 秩 神也从禾失聲字亦作穄作穖易歸妹其君之秩不如其娣之秩良注衣袖所以爲禮容者也禮記深衣祼之長短反鄭之及袪口曰社統言之則袪亦曰袂也又方言四複褊江湘之閒或謂之袪或曰社袪口也袪即袂字耳聲訓釋名袂壅也壅裂也閒也閒張之以受臂屈伸也

肩 駃 駃騠馬父贏子也从馬夬聲廣雅釋宮駃奔也淮南齊俗六騏驥四駃騠注北翟之良馬也凡畜不雚雚則必駃孟康云駃騠生七日而超其母

肩 夬 玉篇廣韻並云似狸猛豬屬也

廿 快 喜也从心夬聲方言二逞苦了快也注今江東人呼快爲愉方言三逞曉悛苦快也秦策文信侯去而不快注樂也段借爲聲之詞字林快一也又託名嵒識字公羊昭廿七邻衊快來齊釋文本作噲轉音易旅卅位速

肩 決 行流也从水史聲字亦誤作決一切經音義九引說文下流也書益稷予決九川距四海孟子決之東方則東流按水性趨下決之爲言窦也擲地注之爲決漢書溝洫志治水有決河深川注分泄也廣雅釋訓決決流也亦重言形況字轉注入導之而行曰決水不循道而自行亦曰決左成十五傳則決雖瀫注壞也淮南天文真星墜而勃海決注溢也別義說文又云盧江有決水出于大別山大別在今安徽潁州府霍邱縣決水出焉即史河也與灌水合注淮段借爲抉按抉者分斷挑掘之謂淮南說山決指而身死注猶也禮記曲禮濡肉齒決注猶斷也甘泉賦天閶決今地垠閒注決亦開也又淮南時則審決獄注決斷也易說卦兌爲附決荀子仲尼是天下之大決也注謂類決之大也後漢馮衍傳決者智之君也秦策寡人決講矣注必也管子七法予奪也險易也利害也難易也閒閉也殺生也謂之決塞又史記外戚世家與我決于傳舍中索隱別也又爲趹飛捨榆枋李注疾皃又爲史按詩車攻決拾既伕集韻作史是也周禮注作抉亦借字儀禮大射儀秘決遂注以象骨爲之著右手巨指所以鉤弦而閷之士喪禮設決覆于擊注以韋爲之藉有弭帶內端爲紐外端有橫帶設之以紐掔大擘本也吳語百夫決拾注鉤弦也楚辭天問焉瑰利決注射鞴也史記絳侯周勃世家決遂注決猶閷也以鉤弦閷體也按謂閷弓體否韻禮記月令孟秋叶折孟子叶察殺莊子在宥叶制殺鬼谷子損兌叶兌靈樞九鍼十二原叶拔雪解說

肩 妏 鼻目閒皃从女史聲讀若烟火炔炔段氏謂眉語目成之意未知其審又按說文無炔炔亦作炘說文亦無炘。

肩 蛈 蚍蜉蟲也从虫史聲蘇俗謂之蚍蜉史記龜策傳蟻封穴之徐廣注蛈蠭龍屬也

肩 鈌 刺也从金史聲與銷署同史記弟子傳鈌屈盧之矛索隱斧也非是。

肩 鬨 鬨鬨鬥聲也从鬥史聲謂兩阜鬥空缺處

肩　寁　深抉也从穴从抉會意抉亦聲疑即窅字之或體

巛　一名　古外切

泰　巛　巛　水流澮澮也象形方百里爲同同閒之巛廣二尋深二仞經傳皆以澮爲之廣書澮巛距川今本益稷亦作澮

介十九名凡介之派皆衍介聲　古拜切

卦　介　畫也从八从人會意人各有介按八者分也从人者取人身之左右以兄意詩生民彼介攸止箋介左右也爾雅釋言李孫顧舍人本並云繡羅也介別也今本作繡介也不同易允介疾有孚注隔也左昭廿傳偏介之閒襄三十一傳介于大國注猶間也史記十二諸侯年表楚介江淮索隱述也漢書鄒陽傳介于羊勝公孫詭之閒注謂閒廁也按孟子山徑之蹊閒介長笛賦閒介無蹊杜預曰言山閒隔無蹊徑也又周禮司市褚于介次注市亭之屬別小者也詩甫田攸介攸止箋舍也又穀梁文十五傳不以難介吾國也注猶近也轉注爾雅釋詁介右也凡有介則有二耦助之義也詩七月以介眉壽小明介爾景福酌是用大介箋助也韻會引說文一曰助也古者主有損客有介禮記檀弓子服惠伯爲介注副也周語仲孫茂爲介注在賓爲介周禮大行人介九人注輔也行禮者也又左僖七傳而求介于大國注因也又左昭四傳介卿以葬注次也又凡介分上下前後左右皆二而介則一故又爲孤特之義廣雅釋詁三介獨也書泰誓若有一介臣左襄八傳亦不使一介行李吳語一介嫡男孟子一介不以與人思元賦子不聲而介立孟子不以三公易其介陸注謂特立之行又莊子養生主惡乎介也司馬注刖也又方言六猷無偶曰介又凡物分之則少小故又爲纖微之義易繫辭憂悔吝者存乎介廣注纖也列子楊朱無介然之慮者釋文徼也今俗以芥爲之段借爲齊酮雅釋詁介大也易晉受茲介福左襄廿八傳寡君之貴介弟也昭廿四傳問于介眾哀十四傳有介慶焉又爲价個雅釋詁介善也詩板介人維藩又爲玠書顧命太保承介圭詩崧高鞗鞗介圭又爲揩易豫介于石馬注礙小石聲字亦作砎又爲界詩思文無此疆爾介又爲甲廣雅釋器介鎧也詩臣工嗟嗟保介振訖曲禮介者不拜周禮旅賁氏軍旅則介而趨昭廿五傳季氏介其雞禮月令其蟲介周禮大司徒其動物宜介物介甲蜃聲又爲芥左傳介其雞疏一說揩芥子爲末擣雞羽掇史記作芥又爲齕莊子馬蹄而馬知介倪掇齕貌也注脾睨非是又爲騃詩淆人騃介旁夸左成二傳害也後漢馬援傳注介介猶耿耿也又單辭形況字荀子脩身善在身介然必以自好也注堅固兒漢書陳湯傳使百姓介然有秦民之恨注猶耿耿也又疊韻連語史記屈賈傳細故忽忘隳廢分索隱澄介鯁刺也後漢孔融傳注介猶帶芥也作帶芥亦同又託名螟蜮字左僖廿九年介葛盧來朝釋文國名又淮南墜形介潭生先龍注介國也魚之先古龍楚辭九辨叶帶慨遇薇敗昧

卦　玠　琋　大圭也从玉介聲按天子之鎮圭諸侯之命圭也爾雅釋器珪大尺二寸謂之玠禮記禮器大圭不琢書顧命太保承玠圭按說文引作稱奉玠圭涉洛誥賓稱奉圭兼幣而誤魯靈光殿賦錫介珪以作瑞以介爲之

卦　芥　芥　艸　芥菜也从艸介聲猶文从艸介聲之行芥苦味也方言三燕菁謂之大芥其小者謂之辛芥或謂之幽芥禮記內則秋用芥注芥醬也轉注廣雅釋草芥苗水蓼也神農本草水蘇味辛生九真池澤按亦名雞蘇亦名蕺段借爲塊左哀元傳以民爲土芥注草也非是又爲半按爲蕺孟子君之視臣如草芥廣雅釋草芥草也莊子逍遙游芥爲之舟李注小草也淮南俶真猶飛羽負芥也注中也又曇顫連語漢書賈誼傳細故芥注小鮾也史記作戇劇亦同子虛賦張揖注蒂芥刺鯁也

卦　齘　齘　齒相切也从齒介聲三蒼鳴齒也方言二怒也小怒曰齘考工函人衣之欲其無齘也司農注謂如齒齘

卦　鴀　鴀　鴀鳥似鵲而青出羌中从鳥介聲漢書張敞傳畋舍鴀雀飛集丞相府類氏家訓引說文雀似鵲而青

卦　疥　瘏　搔也从疒介聲廣雅釋詁一疥病也又創也字亦作蚧後漢書手足之蚧搔段借左昭二十傳齊侯疥此疥之誤字聲訓釋名疥齕也齕搔之齒類齕也

卦　价　价　善也从人介聲詩板价人維藩傳善也箋謂借爲甲與毛許說異爾雅介善也以介爲之

卦　祄　祄　祐也从衣介聲祐下云衣祄也廣雅釋器祄襫胳也襫音刺玉篇祄衣祄也徐鍇引字書祄袖鄺袌也

卦　紾　紾　曰紾字亦作糪作紾今字作糪衛賢引說文髻結髮也廣雅釋詁四紾髻也曹憲音紾猶文髻引說文字林髻案髮也漢書陸賈傳射佗糪髻字又作紾廣雅釋器帨幘也儀禮士冠禮采衣紾注結髮也又莊子達生竈有髻司馬注髻竈神也按神或畫髻像

卦　駾　駾　系馬尾也从馬介聲按結馬尾如人之髽太元元文車紾馬駾注尾結也按詩駾介旁旁左傳不介馬而馳以介爲之

卦　奔　奔　大也从大介聲讀若盈方言奔大也東齊海岱之閒曰奔經傳皆以介爲之

卦　尬　尷　尷尬也从允介聲行不正皃蘇俗謂事乖刺曰尷尬亦雙聲連語

卦 **忿** 忽也从心分聲按謂遺忘與左形右聲之忿別孟子
點 以孝子之心爲不若是忿字亦作悶注無愁之皃
卦 **忿** 憂也从心分聲與下形上聲之忿別方言十二忿恨也廣雅釋
點 詁二忿懥也四懂也易豫介于石釋文引馬注忿觸小石聲按
忿之誤字

震 **閍** 門扇也从門介聲
卦 廣雅釋宮閍屏也
卦 **扮** 刮也从手分聲易豫介于石馬本作扮注扮觸小石聲鄭本作
點 砎注砎謂摩砎也字林砎堅也假借爲韻連語字指磩砎雷大
聲也

佳 **揩** 禮明堂位崇坫崇揩擊注揩擊謂祝敔韻集揩摩也字林揩
摩也廣雅釋詁三揩磨也又西京賦揩枳落廣雅釋詁三揩聚也
此楷之誤字按揩即扮之或體據一切經音義引說文有此字姑附于此

泰 **妠** 妠也从女介聲字林妠疾害妠也段借爲扮楚
卦 語妠其讒慝注賈也按刮也或曰殄字之誤
界 境也从田介聲按田畔也从田介會意介亦聲鶡注爾雅釋詁
界 界垂也廣雅釋詁三吟竟也齊策故三國與秦壤界注猶比也

遊天台山賦瀑布飛流以界道注謂爲道疆界也後漢馬融傳注
界猶限也實皆介字之轉注古韻蓋樞剖節貞邪叶大害外廢

泰 **盰** 古太切 盰也从皿从介會意與芥義略同爾雅釋言舒盰也小爾雅廣
合 詁盰護也爾雅釋器白盰謂之苦李巡曰編苦茅以覆屋曰苦按覆屋用茅若葦葦不白惟茅白也左襄十四傳被苦盰注盰苫之別名轉注左成二傳所盰多矣淮南說林日月欲明而浮雲盰之吳語夫固知君王之盰威以好勝也注猶尚也釋名釋言語盰加也加物上也史記司馬相如傳盰號以況榮索隱合也非又車覆也左莊三十一傳能投盰于稷門家語顏盰與之論獨斷三盰車一名芝車耕籍用之通俗文盰張帛也又步覆也淮南氾論鞮鞻盰又方言五遊篠自關而東或謂之篾揲字亦作盰又史記吳世家公子盰餘春秋作掩餘段借爲害書呂刑鰥寡無盰孟子謨盰都君咸我績阮氏元云兼井廣言當從之又爲割爾雅釋言盰割裂也盰亦割字之借又爲曷泰策盰可忽乎說文爲盰荷子大略言之信者在乎區盰之閒漢書儒林傳疑者即盰不言即盰即區盰注語解非是又爲蹋廣雅釋言聲黨也又爲開荀子宥坐俄瞻彼九盰皆繼注戶扇也又爲价莊子天地於乎以盰衆司馬本作善又爲鄅孟子盰大夫王驥又爲駿聲之詞詩泰苗盰云歸哉爰得皆也易文言盰吉順也疏稱

盰者是疑之詞禮記禮運盰歟嘻也疏謙爲疑詞孝經盰天子之孝也孔傳盰者率較之詞又爲何弗之合音禮檀弓子盰言子之志於公孟子盰亦反其本矣又疊韻連語論語盰闕如也
古韻蹩詞相夫人叶奇逸逸轉音高唐賦叶會藹沛蔕籟

匄 卅五名凡匄之派皆衍匄聲 古太切

泰隊 **匄** 气也逐安說匹人爲匄按許以通借字訓正字當訓求也匹人
物曷 會意者匹逃之人求食于他鄉也蒼頡篇言人匹財物則行求
匄非是通俗文求願曰匄廣雅釋詁三匄求也字亦誤作匄又作丐
左昭六傳不強匄十六傳毋或匄奪史記外戚世家丐妹沐我經傳
多以乞爲之蒼頡篇乞行匄也穀梁僖八傳乞者處其所而請與也
漢書西域傳乞匄無所得左襄三十一傳楚陽匄字子瑕晉士匄字
伯取按取者借爲段字轉注廣雅釋詁三匄予也漢書廣川惠王越
傳靈取善繪匄諸宮人注遺之也西域傳我匄若馬注與也左昭十
六疏乞一字也取則入聲與則去聲也又漢書朱買臣
傳上計吏卒更乞匄之正字借字連用與西域傳同

曷 **曷** 何也从曰匄聲易損曷之用書盤庚汝曷弗告朕詩何彼襛矣
曷 曷不肅雝此諧詞正字何也者以通借字爲訓也經傳亦以害
爲之又爾雅釋言曷盍也按長言曰何弗短言亦曰何故曷又爲盍
也段借爲遏爾雅釋詁曷止也詩四月曷云能穀傳曷遽也又爲害

詩長發則莫我敢曷傳害也又爲竭史記
范蔡傳先生曷鼻巨肩索隱曷如竭盡也

曷 **駾** 馬疾走也从馬匄聲
曷

曷 **葛** 絺綌艸也从艸曷聲易困于葛藟疏葛藟引蔓纏繞之詩大東
曷 斜斜葛履夏履也周禮屨人疏賈氏彪紂則衰葛注葛葛輕吳都
賦蕉葛升越劉注蕉葛葛之細者段借爲砢穀梁昭八傳以葛覆質
又託名轕識字書湯征序葛伯不祀按路史載有二葛一爲黃帝後
姬姓在今河南懷慶府河內縣古韻詩采葛叶月韻音詩旄邱叶節日
今河南懷慶府河內縣古韻詩采葛叶月韻音詩旄邱叶節日
邀也从曰曷聲按旨之欲也字亦作歇轉注廣雅釋詁二歇竭也

曷 **喝** 莊子庚桑楚監不吸者注喝啞也子虛賦楊人歌聲流喝郭注
曷 言悲咽也論衡氣壽兒生號啼之聲鴻朗高暢者壽斯喝歷下者夭
後漢張酺傳音聲流喝李賢注流或作嘶按嘶者聲字方言漸噦噎
也字亦作噦按聲破散而啞曰嘶喝別義廣雅釋詁二嘶怒也玉
篇歇詞也素問生氣通天論煩則喘喝注大呵出聲也一作鳴

月 **遏** 遮止也从辵曷聲按
曷

月 **遏** 疊韻連語疑即遏之或體
曷 遮止也者韻會遏遮也易大有君子以遏惡揚善廣注絕也廣

書四海遏密八音詩民勞式遏寇虐箋止也周禮禁殺戮遏止諫者司農注遏止欲諫者也京房易傳臣進善君不試茲謂遏周愼功勳銘凡皆謂以小木有所標識耳假借爲檮檮杌傳病也釋文或作褐又託名標識字左襄十五共子遏公穀皆作謁又左襄十四傳注郜夏一名遏

月謁 白也从言曷聲若今書刺自言爵里姓名並列所白事爾雅釋詁謁告也釋言謁請也儀禮覲禮擯者謁諸天子禮記曲禮能典謁矣左隱十一傳惟我鄭國之有請謁焉晉語不謁而歸秦策請謁事情大荒北經章尾山有神人風雨是謂是謂燭龍注言能請致風雨又左昭四傳人弗謁注見也又漢書食貨志坐肆列里區謁舍注今之客舍也聲訓釋名釋書契謁詣也詣告也書其姓名于上以告所至詣者也古鮑家語子路初見叶敗歲

月羯 殺羊羯者从羊曷聲亦曰羠廣雅釋獸羯犍也漢書貨殖傳其民羯羠不均

易鶡 鶡鳥也似雉出上黨从鳥曷聲力言入鴟鴞或謂之倒懸泰隴之內謂之鶡鴟注似雉五色冬無毛亦保晝夜鳴按黃黑色勇于鬥一死乃止故趙武靈王表武士以鶡尾豎左右爲鶡冠禮記月令鶡旦不鳴坊記相彼鶡旦注盡旦夜鳴求旦之鳥也呂覽注鶡旦

山鳥陽物也東京賦虎夫載鶡薛注鶡鳥也列于黃帝雕鶡鷹鳶爲旗幟鹽鐵論利議鶡鴟夜鳴無益于明七發朝則鸛黃鵠鳴焉廣志作佩旦後世謂之寒號蟲後漢南蠻西南夷傳注似雉而大青色以褐爲之別義北山經北嚻之山有鳥焉名鶡鵌食之已暍

屑竭 去也从去曷聲漢書司馬相如傳竭輕舉而遠游蜀都賦殆而竭來思元賦回志竭來從元謀假借爲趨接詩伯兮竭兮傳武壯皃韓詩作桀苦朅詩碩人叶活

泰霽 飯餲也从食曷聲疑與饖同字飯傷熱也今蘇俗謂之餿雅釋器食饐謂之餲注飯饖臭論語食饐而餲孔注饐餲臭味變也皇疏餲經久而味惡也轉注字亦作腹作朅廣雅釋詁三腹敗也按當謂魚臭據集韻疑鼈之誤即鰔字別義通俗文寒具謂之餲假借

月黠 楬 楬桀也从木曷聲一切經音義十四引說文楬桀杙也按楬桀疊韻連語封氏聞見記物有標榜皆謂之楬廣雅釋宮楬杙也按即爾雅機謂之杙說文弋橜也凡木之直而短者之稱亦即爾雅雞栖于弋爲桀桀猶楬也周禮蜡氏若有死于道路者則令埋而置楬焉鄭眾注楊欲令其識攷之今時楊檥是也又泉府物楬而書之司農注楊著其物也按楬檥猶楊也職幣以書楊之司農注若今

時爲書以著其幣職金楊而壓之注既楊書揭其數量又以印封之今時之書有所表識謂之楊檥又漢書尹賞傳楊著其姓名注楊弋也凡皆謂以小木有所標識耳假借爲檮禮記樂記椓楊橛注椓敔也按致如木虎背有鉏鋙以物擊之如刻爲聲也又爲渴禮記明堂位夏后氏以楊豆注楊無異物之飾也齊人謂無髮爲禿楊按渴盡無餘之意儀禮士喪禮既豆兩注既白也以楊爲之

月暍 傷暑也从日曷聲字林傷熱也廣雅釋詁三暍煗也大戴于乘易夏服君事不及暍淮南人間武王陰暍人于樾下素問刺蒺論痛痛暍暍然葛子富國使民夏不宛暍漢書武帝紀民多暍死北山經北嚻之山有鳥焉名鶡鵌食之已暍今蘇俗戒人衣被過暖曰勿太暍熱

月穊 禾舉出苗之狀禾曷聲穗初出莖如揭而未丞也轉注廣雅釋詁謂之稭按穗者穀之皮也穗出則穗見故穗可曰稭爾雅

康謂之蓋

鶡 上林賦曉鶡吟注鶡雙音義同引說文有此字姑附于此按唵鶡雙聲連語無煩製字

易褐 小者褐泉及毳爲之其用可長可短可牽可竟豈其類歟虞注編枲也一曰粗衣从衣曷聲字亦作褐今蘇俗有馥名無大

月歇 息也一曰气越泄也从欠曷聲廣雅釋詁二歇泄也七發精神越泄百病生顏延年詩芬馥歇蘭若注氣越泄也假借爲渴爾雅釋詁歇竭也按謂渴也方言十二歇涸也左宣十二傳憂未歇也襄廿九傳難未歇也注皆訓盡又豈十六傳注屋歇前疏歇前者無壁也如今廡是也此如齊人謂無髮曰禿楊楊亦渴字又爲歇詩馳驅載猃歇驕笘謂老子法本篇叶烈發竭滅竭

月竭 尤曷聲

月碣 特立之石也東海有碣石山从石曷聲古文觸未詳字亦作嵑書禹貢夾右碣石傳海畔山按今山東濟南府海豐縣馬谷山是也魏都賦恒碣碣於青冥漢書地理志朔南通齊趙碣石之閒又封燕然山銘封神邱兮建隆嵑後漢竇憲傳注圖者謂

之碣又漢書揚雄傳碣以崇山注山特立皃文選羽獵賦注猶表也景福殿賦碣以高昌崇觀注揭也按隆碣表碣字真當作楬後人以石爲墓碣因用碣字古韻高唐

月易 獦 短喙犬也从犬易聲字亦作獵詩駟鐵載獵獦獵毛本以歐騶爲之傳曰大也長喙曰獦短喙曰歐騶爾雅釋畜犬短喙獵獦獵段借爲喝齊策楊疑虛爲注喘息恐懼漢書王子侯表恐獦受賕注以威力脅人也王莽傳恐獦良民

月屑 竭 負舉也从立易聲禮記禮運五行之動迭相竭也注猶負戴也說文系傳曰竭其尾謂之系段借爲渴左宣十二傳且律竭也盈而以竭注敗也禮記大傳人道竭矣注盡也周語伊洛竭而夏亡注涸也荀子脩身齊明而不竭注不窮也淮南說林淵泉不能竭本經竭澤而漁晉語竭力以從事又爲歇淮南主術耳目淫則竭注滅也按气越泄也又爲揭呂覽權勳爵竭而衣寒注亡也按去也又疊韻連語荀子議兵遠者竭蹶而趨之注顧仆僵言匍匐也召南詩召見叶害老子法本章叶裂發歇滅蜜篇子內業叶末廢四韻叶烈伐三暑下叶傑輟竟

齊青 愒 息也从心易聲字亦作憩作偈蒼頡篇作愒詩菀柳不尚愒焉民勞汔可小愒又甘棠召伯所憩西京賦旋憩乎昆明之池甘泉賦增桂樹之旖旎憩乎五柞之旁

泉賦度二樂分偈案絜爾雅釋詁憩息也舊注止之息也段借爲歇爾雅釋言愒貪也左昭元傳蔽歲而愒日晉語正作歇詩雲漢憂旱愒雨按遲待之意又爲趨集韻引廣雅偈疾也廣雅釋詁二偈健也詩匪車偈兮又重言形況字莊子天道又何偈偈乎釋文用力之皃古韻詩匪風叶發世民勞叶世厲敗大菀柳叶泰遏

易 渴 渴澤用鹿注渴澤故水處也按謂涸水處段借爲歇詩車舝匪飢匪渴釋名曰月未滿而葬曰渴言欲速葬無恩也公羊隱三傳渴葬也注猶急也又後漢張讓傳渴烏注爲曲筒以氣引水上也古韻詩君子于役叶月佸棲括采薇叶烈車舝叶舝逝渴括

點 闋 門聲也从

霽月屑 揭 高舉也从手曷聲字亦作褐詩蔓草揭揭孑孑毛傳揭揭長皃箋揭揭竿爲旗思元賦修劍揭以低吠莊子胠篋負匱揭篋擔囊而趨又詩匏有苦葉深則揭傳褰衣也爾雅釋水縣鼈以下爲揭漢書司馬相如傳步水揭河又北揭石瀨段借爲竭小爾雅廣言揭擔也三蒼揭舉也儋也負也竭蒼揭立舉也後漢馮衍傳注揭謂負也又持也又爲揭管子君臣上猶揭表而令之止也東京賦揭以熊羆之旗注揭標也皆表也又爲竭上林賦揭車衛殿又魯頌泮水揭揭其尾注揭揭長皃詩蓼蕭零露湑兮注湑湑盛皃又爲揭揭暮坐括揭鳴又雙聲連語射雉賦晌綃籠以揭驕注志意卑也即楚辭之拮屈又重言形況字詩碩人葭菼揭揭傳長也楚辭遠遊兮揭以襳襳注高皃淮南兵略揭其揭揭注欲拔也漢書王吉傳揭揭注疾驅皃古韻詩匏有苦葉叶厲碩人叶濊濊發葭揭大東叶舌濟渡世

東月 堨 壁閒隙也从土曷聲讀若遏別義西都賦軼埃堨之混濁淮南兵畧揚塵起堨注埃也又今義訓堰

泰 謁 詘也从艸曷聲爾雅釋木黃謁注樹實繁茂菴謁段借說文謁臣盡力之美从言曷聲按詩卷阿謁謁王多吉士傳猶濟濟也爾雅釋訓謁謁萋萋臣盡力也又謁謁濟濟止也注賢士盛多之容止廣雅釋訓謁謁盛也楚辭遂紛謇夫謁謁而旻著兮注盛多皃補亡詩其林謁謁注茂盛皃此皆重言形況字又長門賦望中庭之蔨謁兮注月光欲闇之皃吳都賦謁謁琴惬注盛皃管子侈靡謁然若夏之靜雲注油油皃陸士衡挽歌詩傾雲結流謁此疑皆借爲渴也又螳螂連語蜀都賦茂八匝而菴藹爲江淹檀頌碧葉菴藹皆本騷揚雲霓之晻藹與上林賦晻藹高唐賦闇藹同也別義或曰攘說文从言曷聲當訓言之美也故曰仁義之人其言藹如但藹如亦單辭形況字存參古韻高唐賦叶葬會

藹市帶鎖詩卷阿叶蜴藹句中韻

易 鄥 南陽陰鄉从邑葛聲在今河南南

點 揭 陽府左傳遂陰于下陰鄥在陰地

雅釋詁一揭折也二揭擔也

月屑 藒 芄蘭也从艸揭聲爾雅藒車芄蘭注香草廣志呼辛生彭城高數尺莫葉白華按此草解頗離畔留夷與揭車兮上林賦揭車衡蘭以揭爲之

泰 藒 蓋也从艸渴聲今字作蝎作蠍蝎連氣累蠍注蠍雲狀蠍亦藒也

易

瀲 灩 欲欲也从水从灩灩音義今忱日而瀲嚴注遲也按遲待也經傳多以渴為之

摯一名 脂利切

寘

摯 執 握持也从手从執會意字亦作贄周禮大宗伯以禽作六摯公執皮帛卿執羔大夫執雁士執雉庶人執鶩工商執雞儀禮士冠禮摯見于君禮記郊特牲執摯以相見虞書三帛二生一死贄左成十二傳交贄往來又孟子出疆必載質庶人不傳質為臣以質為之段借為蓼爾雅釋詁摯疾也書內伯黎大命不摯傳至也又詩關雎傳摯而有別箋摯之言至也又為致考工㠯人鎛摯必中函人凡甲鍛不摯又為鞏輈人大車之轅摯又為槃輪人大而短則摯又為摯廣雅釋詁三摯良也西京賦肴淩摯于藉下詩常武傳摯如翰又託名標識字詩大明摯仲氏任周語昔摯疇之國也由大任注二國姒仲禮之後又左桓十八傳釋文少皓摯字青陽逸周書作質又伊尹名贄見孫子雲子贄訓爾雅釋詁注摯至也考工㠯人注摯之言致也由人司農注贄謂質也白虎通瑞贄贄者質也質己之誠致己之懇慤也梁莊廿四傳注贄所以至者也虞書鄭注贄之言至所以自致也古謂堅詩天問叶摯說高唐賦叶會場蘂薆鄂遏曜饗摯

鷙一名 脂例切

寘

鷙 鷻 摯殺鳥也从鳥从執會意廣雅釋言鷙執也禮記儒行鷙攫搏不程勇者注猛鳥猛獸也離騷鷙鳥之不羣今注執也詩常武傳摯如翰以摯為之轉注賈子道術欮慄可安謂之蹶反蹶為鷙管子小問來者鷙注鷙疑也廣雅釋詁三摯很也以摯為之段借為挈荀子強國篇注挈猶折幹也司馬注從旁出也李注抵也不憭

制二名凡制之派皆衍制聲 征例切

霽

制 製 裁也从刀从未會意未物成有滋味可裁斷古文又从彡按以刀斷未从未猶从木也木老而堅中材用故从未古文从彡象所未裁形南主術猶巧工之制木也廣雅釋詁一制折也孟子可使制梃注作也轉注書呂刑制以刑禮記王制凡制五刑注斷也論語片言可以制獄者又說文一曰止也廣雅釋詁四禁也易象下傳君子以制數度議德行注裁也又節也解嘲制以鎮鐵注縛束也又晉語二三子之制也注專主也淮南主術以利見制於人也注猶會也氾論聖人作法而萬物制焉注猶從也禮記表記義者天下之制也又月令注制肺及心肝為俎郊特牲注主人親制其肝祭割也又周禮質人壹其淫制杜注謂匹長也儀禮既夕賵用制幣注丈八尺曰制禮記王制度量數制注布帛廣狹也考工㠯人弓長六尺有六寸謂之上制上士服之管子乘馬五雛為一制荀子王制處國有制注謂差等也孝經制節謹度注費用約儉謂之制又禮記曲禮必告之以其制注法度也士死制注謂君製令所使為之越謂行制臣行意注法也廣雅釋言制謂也獨斷制書者制度之命也後漢蔡邕制作國之典也又禮記喪服四制喪有四制左宣十二傳郤石制字子服又淮南天文母勝子曰制呂覽去宥威王好制注術數也段借為浙莊子外物自制河以東古顏子在宥平叶制勢太貴遂三畧下叶制蹶莊

製 製 裁也从衣从制會意制亦聲左襄三十一傳不使人學製焉定九傳皆帷而衣狸製漢書叔孫通傳服短衣楚製翳鬼芰荷以為衣今思元賦雉往行以製兮轉注左哀廿七傳成子衣製杖戈注而衣也

世十一名凡世之派皆衍世聲 舒制切

霽

世 丗 三十年為一世从卅而曳長之指事按音讀亦卅之聲轉論語泰注身也又父子相繼為世周禮大行人世相朝也周語貴我先王世后稷公羊文十三傳世室世世不毀也隱三傳讒世卿穀梁僖五

傳天子世子世天下也世子猶世世子也爾雅釋親父之晜弟先生為世父釋名世父言為統繫世也故世子亦曰太子左襄廿九衛世叔儀十四傳作大叔周禮大司徒以世事教能注謂士農工商之事禮記禮運大人世及以為禮左文十六傳宋華世字子家字亦作戎作叔唐扶頌垂後世兮耿勳碑攻有令名富春碑各復旱世段借為成禮記曲禮去國三世廣王注世成也萬物以成為世此曲說證訓詩裳裳者華序絕功臣之世焉疏謂緐也古韻詩蕩叶揭害撥世文王叶世世六韜文韜叶害敗器世三畧下叶外蠆世呂覽離俗叶外察賴害越世士容叶太害越外賴世

唯 唲 多言也从口世聲

諰 詍 多言也从言世聲詩板無然諰諰此荀子解蔽辨利非以言是則謂之諰按諰諰亦重言形況字孟子毛詩作泄泄三家詩作唲唲諰諰爾雅釋訓作洩洩皆同

泄 紲 屗 迾也晉趙曰泄从足世聲讀若窴廣雅釋詁二泄遞也漢書酈宣傳男女遞泄段借為跇漢書禮樂志泄萬里孟康注超踰也

離 離 屬 羊騭也从禸从屬屬世聲字亦作離食之已久復出嚙之蘇俗謂之轉莫爾雅釋獸牛曰齝羊曰離麋鹿曰齝鳥曰噣鼠曰嚙

跇 逃也从足世聲字林述也史記樂書驟容與兮跇萬里如淳注猶驟也謂超踰也羽獵賦跇巒阬漢書注渡也吳都賦跇踰竹柏洞簫賦超騰踰曳注跇度也以曳為之

貰 貸也从貝世聲受者曰賒予者曰貰史記高祖紀常從武負王媼貰酒集解駰也周禮司市則駰貰而予之漢書甯成傳酒貰貸賊田千餘頃注假取之也轉注吳語不貰不忍注赦也漢書梁平王襄傳得見貰赦注謂寬其罪劉向傳遂貰寬注緩恕其罪也凡千秋傳貰久乃貰之注寬縱也

泄 泄水也受九江博安淯波北入氏从水世聲水經注逾节陂北入淝字亦作洩段借為歇詩民勞侔民憂泄箋猶出也發也傳訓去則謂漢之誤字方言十泄歇也泄息也莊子山木運物之泄也司馬注發也魏都賦窮岫泄雲注猶出也素問平人氣象論宗氣泄也注謂發泄淮南本經精泄于貝注猶遏也又為洩禮記中庸振河海而不洩廣雅釋言洩泄也泄漏也左昭廿五傳言若泄臣不獲死史記萬石張叔傳陰重不泄又春秋潛潭巴君精泄注失也素問六元正紀大論金鬱泄之注謂滲泄也為脇痛嘔泄注謂利也廣雅釋言泄泚也又左昭二十傳窓其不及以泄其過注滅也管子山權數而天下不吾洩矣注散也又為褻孟子武王不泄邇注狎也荀子榮辱

泄 拔也从手世聲或从枼字亦作揲作鞢廣雅釋器紲索也拽之器也古韻楚詞

紲 系也从糸世聲或从枼字亦作揲作鞢廣雅釋器紲索也拽之器也古韻楚詞湘君叶櫂雪未絕釋詁二紲係也小爾雅廣器繆而紾之為我方言十繕結也論語雖在縲紲之中孔注攣也東京賦紲子嬰於軹塗注猶繫也漢書司馬遷傳幽於糞紲注長繩也此係人之紲也考工弓人譬如終紲注弓弩也詩角弓傳不善紲檠巧用此係弓之紲也左僖廿四傳臣負羈紲注馬繮也元賦纚余縏于不周此係馬之紲也禮記少儀犬則執紲西京賦韝盧嚼于縏末此係犬之紲也詩君子偕老是紲絆也傳箋謂借為靸說文為褻捩此係衣之紲也轉注管子輕重戊緤繘而踵相遵注謂連續也段借為跇羽獵賦亶觀夫剿禽之紲踪漢書注虔也聲訓釋名釋車紲制也掣制之也

勩 勞也从力世聲今蘇俗詩謂物消磨曰勩謂衣可耐久曰勩著勩詩雨無正莫知我勩谷風既詒我肄以肄為之古韻詩雨無正叶滅戾

箑三名凡箑之派皆衍箑聲 時制切

箑 易卦用蓍也从竹从巫古文从古文巫字小篆據說解偏旁補周禮作蓍易蒙初筮告書洪範擇建立卜筮人詩氓爾卜爾筮周禮筮人掌三易以辨九筮之名儀禮士冠禮筮于廟門禮記曲禮龜為筮左傳四傳筮短龜長十五傳筮數也白虎通著龜見其卦也

歃 啗也从口世聲易稽卦噬嗑食也左哀十二傳囫狗之瘈無不噬也注齧也考工梓人欘殺揉以筍為之段借為逝方言七蜡噬逮也爾雅釋言作遏逝詩有秩之杜噬肯適我傳述也又為制方言十二噬憂也按謂喪有四制古韻周書周祝叶噬撅

滥 埤增水遠土人所止者也从水世聲左成十五傳則決雕滥注滥羅滥遷滥其地在今湖北襄陽府宜城縣北馬鄭皆曰水名古韻楚詞湘夫人叶杳滥遊蓋

祭十名凡祭之派皆衍祭聲 子例切

祭 祀也从示从手持肉會意廣雅釋言祭薦也說苑權謀祭之為享味也柯入經注無牲而祭曰薦薦而加牲曰祭禮記祭統祭者所以追養繼孝也周禮酒正司農注大祭天地中祭宗廟小祭五祀又都宗人既祭注謂報塞也疏凡祈福曰禱至於得福則曰祭轉注周禮膳夫授祭注禮飲食必祭示有所先儀禮特牲禮祭酒注敦味之芬芳者薦敬其之又後漢班固傳注一坐所尊則先祭酒令稱祭酒相尊敬之辭又夏小正獺祭魚傳祭也者得多也善其祭而後食之假借為郤左昭十二傳八聘那茅昨祭周公之先也穆天子傳五乃宿于祭注祭祭公邑按祭篆謂祭地有三一為直隸大名府長垣

縣之祭城一爲河南開封府鄭州之祭城一爲中牟縣之祭亭長垣當爲衛地鄭州中牟爲鄭地今按初封當在今陝西而三祭皆遠王畿或其後祭公入爲卿士周東遷後改食邑於河南歟禮記坊記葉公之顧命是祭公之誤聲訓春秋繁露祭義祭之爲言際也察也又祭者察也以善逮鬼神之謂也善乃逮不可聞見者故謂之察虞雅釋言祭際也古韻管子弟子職叶徹祭

泰

蔡 祭 艸也从艸祭聲魏都賦蔡莽蔡刺注引楚辭注蔡草莽也字亦作蕲淮南齊俗訓土草剗而已按古書多以丰爲之段借爲蔡字从殺下米書禹貢二百里蔡馬注法也鄭注蔡之言殺殺其賦則謂借爲竁或爲差又託名幜識字書禹貢蔡蒙旅平按蔡山亦名周公山在今四川雅州府又尚書大傳秋伯之樂舞蔡傚注蔡猶衰也又書蔡仲之命傳國名按文王子叔度封于汝南上蔡爲侯作亂周公放之其子蔡仲成王復封至平侯徙新蔡昭侯徙九江下蔡戰國時滅于楚上蔡新蔡皆在今河南汝寧府新蔡即州來在今安徽鳳陽府壽州又左襄廿三傳子以大蔡納請論語臧文仲居蔡家語好生臧氏有守龜焉名曰蔡漢書貨貨志元龜爲蔡按蔡即左氏所稱僭句僭句者僭偪僭偪句之謂疊韻連語是周禮龜人所謂天龜爾雅釋魚所謂龜俯者靈也或曰寶龜產于蔡地亦求其說不得而爲肌揣之辭焚簭匡機蓍蔡今踊躍疑蔡者燋契契字之段借實即

契字不言龜而言契猶不言卦而言蓍也又廣雅釋器蔡倫劍也蓋即漢和帝時常侍蔡倫之劍因以名其器緊舌韻登徒子好色賦叶雪貝

蔡

齊

瞭 瞭 察也从目祭聲廣雅釋詁一視也

魏都賦瞭呂梁琴賦明嬋瞭惠

卦

郰 郰 周邑也从邑祭聲穆天子傳鄭公謀父周語以祭爲之餘見祭字段借下

齊

穊 穊 穜也从禾祭聲一切經音義引說文似黍而不黏者關西謂之穊廉也按黍之不粘者色黃飯用之粘者釀酒及爲餌麥魁所專名黍者頡篇穊大黍也穆天子傳五穊麥百載呂覽本味飯之美者陽山之穊注關西謂之糜豫州謂之糯

察 察 覆審也从宀祭聲爾雅釋詁察審也釋言清也賈子道術纖微觀也漢書食貨志吏益慘急而法令察注微視也大戴少閒汙池士察注深也呂覽貴公處大官者不欲小察注苛也禮記中庸言其上下察也注猶著也淮南俶真而不能察方圓注見也東京賦目察區陬注視也孟子察于人倫注識也禮記喪服四制皆可得而察焉注知也禮器觀物弗之察矣注猶分辨也淮南說林視之可察注別也論語察其所安皇疏沈吟用心忖度之也西京賦察厥廉空注察廉皆視也史記刺客傳乃察舉吾弟索隱猶選之也後漢班彪傳注察舉也段借爲殺禮記鄉飲酒義愁以時察守殺者也注殺殺之皃也又重言形況字廣雅釋訓察察著也老子俗人察察注急目疾也楚辭漁父安能以身之察察清潔也古韻易繫辭下叶契察孟子叶察潔決越語范蠡語叶蔽察蔽管子七臣七主叶察鬱老子順化叶察鼓呂覽離俗叶外察賴害鼓世素問刺禁論叶害察鬼谷子揣兌叶敗察轉言素問陰陽應象論叶脈察

齊

卦

察 察 病也从疒祭聲詩菀柳無自察焉鄭箋接也則謂借爲際瞻卬士民其察三蒼江東曰察齊東曰瘵古韻詩菀柳叶惕察逿瞻卬叶惠厲察

際 際 壁會也从阜祭聲字亦作㯳小爾雅廣詁際界也廣雅釋詁四方也又會也釋詁二合也又爾雅釋詁際捷也按謂接也凡兩墻相合之縫曰際疑山中兩峰相會之狹曰際與隙畧同轉注左昭四傳爾未際注接也孟子敗問交際何心也又有際可之仕禮記大傳治際會又淮南精神與道爲際注合也原道高不可際注至也又一之解際天地注機也詩菀柳無自泰焉鄭箋接也謂以察爲之

孔耽神祠碑亡新之際又張遷碑腐正之際字作㯳疑別製爲交際字離騷佗傺是雙聲連語段借爲察易豐天際翔也鄭注病也據三喜本則降之誤字否韻易泰叶外大際

齊

肩

㰀 㰀 言微親察也从言察省聲

丩六名凡丩之派皆衍丩聲 居例切

齊

丩 丩 糸之頭也象其上見形讀若鼜

糸 糸 秦人謂蠶曰糸从丩下象毛足丩亦聲讀若弟貓文古文糸字一曰河內名家也按此皆器同字亦作錄爾雅釋獸脩毫亦作錄別義說文一曰河內名家也按此謂即秦嘉說文當从糸

支

彝 彝 宗廟常器也从糸糸冢也廾持米器中實也按酒也古文疑汗簡引作㯳未詳爾雅釋器彝器也周禮司尊彝掌六尊六彝之位春祠夏禴裸用雞彝鳥彝秋嘗冬烝祼用鸞彝黃彝凡四時之間祀追享朝享祼用虎彝蜼彝按專盛鬱鬯以祼將之器大彝爰三斗書益稷宗彝鄭注宗廟尊也禮記

祭統勤大命施于烝彝鼎注尊也轉注論雅釋詁彝常也書洪範彝倫攸斁酒誥無彝酒詩烝民民之秉彝左襄十九傳取其所得以作彝器又明堂位夏后氏以雞彝左襄十九傳取其所得以作也與徐尊爲法書君頗茲迪彝教疏法也

寘 肆 彝 肆 習也从聿希聲徐文从隶希聲按矣古文矢字周禮小宗伯肆儀儀禮聘禮記學記胥鞮肆三至文四傳臣以爲肆業及之也段借爲勤詩谷風既詒我肆傳勞也左昭三十傳若爲三師以肄焉注猶勞也又爲之間曰肄廣雅釋木肄枿也又禮記玉藻肄束及帶注餘也又至襄廿九傳夏肄是昇小園雅廣詁肄餘也又託名標識字海內東經肄水水經濕水注肄水益濕水之別名也舌韻詩汝墳伐其條肄傳餘也軵而復生曰肄方言一烈枿餘也秦晉之間曰肄廣雅釋木肄枿也又禮記玉藻肄束及帶注餘也又至襄廿九傳夏肄是昇小園雅廣詁肄餘也又託名標識字海內東經肄水水經濕水注肄水益濕水之別名也舌韻詩汝墳伐其條肄傳餘也軵而復生曰肄方言一烈枿餘也秦晉之間曰肄廣雅釋木肄枿也

寘 肄 肄 希冀从二希會意古文畧同

支 檥 檥 僞木也从木彝聲

說文通訓定聲 泰部第十三

聲 埶 翔 埶 種也从坴从丮持而種之會意字亦作藝又作勢廣雅釋詁三藝治也釋地埶種也書禹貢岷嶓既藝詩楚茨我黍擾擾左昭六傳不采蔽蕝注爲氣勢之勢按力也埶植用力最勞易象傳地勢坤虞注力也韓非子八說勞者勝眾之資也考工匠人射遠者用埶司農注謂形埶淮南說林訓射者遠其埶注事也法言問神盍勢請名卿可幾也注親也後漢崔駰傳范蠡錯埶于會稽謀茗也又新附勢盛力權也禮記禮運在埶者去注埶埶位也楚子王霸雖滅幾不肯與天子易埶業注權勢事業也正名無埶列之位注班列也按孟子不如乘勢勞亦力也長短經作逢伐非又爲道藝之藝按猶材也樹埶則成材周禮大司徒六藝禮樂射御書數上林賦游于六藝之圃注六經也漢書司馬遷傳以拾遺補藝又禮記禮運義者藝之分注猶才也又文王世子曲藝皆誓之注小技能也樂記藝成而下注才技也良借爲褕賢爲廟虞書歸格于藝碼馬注禰也鄭注文也則爲本字又爲泉漢書司馬相如傳蕝旌仆注謂射的即今之埶上廒也詩行葦箋蕝貫也左文六隱陳之藝極注準也晉語貧欲無藝注極也越語用人無藝注的也左昭二十傳布常無藝注法制也昭十三傳貢之無藝服注一曰常也則謂借爲蕝又爲蕝之誤字周語事田若蕝注猶聘也非是古韻禮運叶藝列越語范蠡部叶徹終執管子七臣七主叶察勢荀子成相叶徹勢制蕝文子守平叶制勢大貴逐呂覽離俗叶外察輯書

執世轉音孟子叶慧勢

聲 槷 翔 槷 木相摩也从木埶聲或从艸按槷省聲爾雅釋木注樹枝輻危槷也轉注輪人牙得則無槷而固注掫也謂木椄按聲寬則動相摩掫所以止其動其實亦當訓危槷爲長段借爲臬小爾雅廣器正中音謂之槷槷方六寸又考工匠人置槷以縣疏槷亦謂柱也又爲閾謂梁昭八傳以蔂覆質以爲槷注門中臬也詩車攻傳裝纓質以爲準儀禮士冠禮古文布席于門中槷西按凡槷皆得謂之臬聲訓考工輪人疏槷讀如涅者謂湼物于孔中之涅

屑 轍 翔 轍 日御也楚語宏有轍御之箴注近也字亦以槷爲之

說文通訓定聲 泰部第十三

卑

寅 幣 翔 幣 禮巾也从巾埶聲與帥同

寅 弊 翔 弊 私服也从衣埶聲字林衷衣也三家詩君子偕老是褻絅也毛詩作繏論語紅紫不以爲褻服鄭注袍襗也王肅注私居非公會之服也段借爲褻廣雅釋言褻狎也禮記楣方君之褻臣也注褻從造車注振師顧沫之器玉府凡褻器司農注清器虎子之屬又爲褻之誤字通俗文褻重衣也漢書敘傳思有短褐之褻注親身之衣非是集註衣破壞之餘則謂借爲褻亦非

寅 鷻 翔 鷻 馬重皃从馬執聲史記晉世家惠公馬鷻不行索隱謂馬重而陷之于泥段借爲折韋子馬踣介倪圃梔鷻蔓說衛窮拔齛輗軏軏也

屑 熱 翔 熱 溫也从火埶聲詩桑柔誰能執熱孟子則熱中注心中恐懼也謂之熱中又老子靜勝熱注熱者生之源釋訓釋名釋天熱蒸也如其畏熱六元正紀大論其逆風清熱中論熱中消中注多飲數溲火所燒熱也古韻宋玉風賦叶悁蔑又叶賤卒韓非揚榷叶月詩輒音詩桑柔叶瘨恤老子洪德章叶屈拙訥

屑 爇 翔 爇 燒也按从火从艸會意執聲字亦作燓廣雅釋詁二燓熱也以古字釋今字通俗文然火曰爇左僖廿八傳熱僖負羈氏淮南兵畧訓爇五穀又禮記郊特牲燔爇黍稷泰且燒燓滅君之國素問異方法宜論其治宜炎燓注火艾燒灼謂之灸燓

寅 勢 翔 勢 至也从女埶資讀若摯書西伯戡黎大命不摯段借爲摯說文一曰虞書雉婁又重言形況字廣雅釋訓婓婓喜也

屑 鷙 翔 鷙 羊鷙也當有鐵从金執聲讀若至廣雅釋詁二鷙椎也字亦作淮南道應白公罷朝而立倒杖策鋌上貫頤注策當有針以

刺馬謂之鍛氾論注揣頭鍛刻子說符注杖末鋒是馬箠亦或有之別義倉子圉書且君引鍛鑿用耕田發草注鑿也

㚔車 㚔車也作轢詩六月如輕如軒潘岳賦作轊淮南人閒篇之前而不轢考工輪人大軫之轅鄭以擊為之儀禮士喪禮記軒輖中注輖謂也以蓋為之又誤作鑿

乂六名凡乂之派皆衍乂聲

隊 **乂** ㄨㄟˋ 芟艸也从丿ㄨ相交會意或又从刀廣雅釋詁一刈斷也又被也詩葛覃是刈是濩傳取也爰語而又刈亡之大戴用兵以刈百姓注芟也離騷願竢時乎吾將刈注獲也草曰刈穀注管子小匡挾其棺刈樽鍾注鎌也段借為斃爾雅釋詁乂治也書堯典有能俾乂馬貢淮沂其乂洪範從作乂詩小旻或肅或乂又史記平準侯主父傳海內乂安索隱理也書益稷萬邦作乂鄭注養也又為傑書皋謨俊乂在官馬鄭注才德過千人為俊百人為乂或曰借為彥彥乂雙聲亦通又為忩漢書淮陽憲王欽傳慫乂霍氏注創也禮記表記注謂創乂否讒離騷叶刈穢詩濩廣叶刈秣旬中韻

泰隊 **艾** ㄧˋ 冰臺也从艸乂聲博物志云削冰令圓舉以向日乾艾于後承其景則得火故曰冰臺詩采葛彼采艾兮傳艾所以療疾孟子求三年之艾也按師曠謂艾為病草離騷戶那艾以盈要兮注白蒿也段借為萬荀子正論共艾畢注艾蒼白色詩出其東門傳綦蒼艾色後漢張奐傳注以艾艸染之故曰艾馮鄜傳注艾即盭綠色也又為外按孟子則慕少艾晉語國君好艾大夫狐好內適子始齊策王不以與工乃與幼艾楚解少司命慈長劉兮擁幼艾皆即內嬖外嬖之外男色也左定四傳盍歸我艾猥按上文婁豬屢為雒係猶內也艾亦外也賈雅釋訓秩秩祁祁也是俗字又艾為灸草灸之為言久也故轉訓老爾雅釋詁艾長也又歷也小爾雅廣詁艾大也廣言老也詩庭燎夜未艾傳艾久也禮記曲禮五十曰艾服傳艾治也注艾謂有知識也胡注七十曰艾詩訪落胖未有艾箋歟也按猶愚也又為刈左昭元傳四未艾也註絕也管子修靡地與他若一者從而艾之注滅削也禮記祭統草艾則罷注艾取草也詩須菴觀鋂艾又為芻小爾雅廣言艾止也左襄九傳大勞未艾注息也又為蓑廣雅釋詁一艾至也又為斃詩小旻或痡或艾傳治也孟子自怨自艾有私淑艾者漢書劉祉志天下艾安又左哀十六傳是得艾也注安也又為飭爾雅釋詁艾相也沭元元鼓事言用從揭艾注父治以佐從也又為飭爾雅釋詁艾養也詩鴛鴦福祿艾之南山有臺保艾爾後傳皆訓養又周語艾人必豐資語必有艾注皆訓報又晉韻遞語東京賦齊膊騷而沛艾注作姿容皃又記名慄識字左隱六年公會齊侯盟于艾穀梁作蒿公羊借鄗艾者蒿屬故得通稱地在今山東沂州府蒙陰縣西北有艾山聲訓釋名五十曰艾艾父也父治也治事能斷制艾刈無所疑也毛韻詩采葛叶艾歲庭燎叶艾晰歲鴛火叶洛叶艾煥難

隊 **虓** ㄒㄧㄠ 虎鬼父聲

隊 **㚔** ㄅㄟˋ 治也从辟父聲虞書曰有能俾乂經傳皆以乂為之經傳

隊 **忿** ㄨㄟˋ 盛也从心乂聲經傳皆以乂為之

泰 **皎** ㄧㄠˋ 食臭也从食乂聲爾雅釋器皎謂之餲李巡注皎餲皆穢臭也按凡食物臭之總名

吠一名 符廢切

隊 **吠** ㄈㄟˋ 大鳴也从口犬會意字亦作哅作唪廣雅釋詁二吠鳴也詩野有死麕無使尨也吠楚辭九章邑犬羣吠今吠所怪也又讒嶽中上書自明桀之狗可使吠堯段借託名慄識字齊語反其侵地柴夫吠狗注燕之二邑毛韻詩野有死麕叶脫脫吠

豳五名凡豳之派皆衍豳聲

未 **豳** ㄅㄧㄣ 周成王時州靡國獻豳人身反踵自笑笑即上唇掩其目北方謂之土蠭爾雅豳豳如人被髮迅走食人一名梟羊从內象形鍇本讀若賁字亦作彬爾雅注俗呼之曰山都大者長丈許披周書王會篇作費費淮南氾論山出梟陽注山擒也人形長大而黑色吳都賦萬人笑而被格郭注海內南經謂之贛巨人也圖讚云彬彬怪歌被髮操竹見人則笑眉蔽其目終亦號咷反為我戮又按古文萬从內上象被髮各本說文誤系禹篆下今移于此

黂 悲吊車軸端鍵也兩穿相背从舛萬省聲萬古文斷字按轄即此字之或體許書誤分為二也字又作錈詩泉水載脂載舝車攸歸閟車之舝兮左昭廿五傳昭子賦車舝兮二傳市車脂轄詩節南山譖為周之桎錈祝融後碑七政鎔鑄聲訓釋名轄害也車之禁害也

泰 **璮** 玉蕤聲讀若昌

泰 **遳** 繽紛無遠也从辵豳聲讀若貴

蠶 蚕蠶蛾蛕也从蚕聲

寘 一名、七外切、瑜窴 闕也从鼠在穴中會意按古音讀如毳字林寘逃也易訟歸逋路初見叶謂敗咸高唐賦叶帶介邁邁敗昧又叶旆蓋逝會害逝滯歲

戚 戚也从火戊火死于戊陽氣至戊而盡按从火戊聲戊非意詩正月寮如戚之又按此字攙郭忠恕汗簡所載古文皆从戊蓋戊省聲唯義雲章从戊古

戚 戚也从犬殺傷可矜恤也从戊古文子字一指事識其殺傷處與殘同意轉注史記司馬相如傳眇閻易以戚劉徐廣注戚創言如刺畫作之于虛賦揚雄傳戚削張揖注裁制皃也假借以紀大旬因又以紀年紀月紀時此託名標識字說文戚滅也九月陽氣微萬物畢成陽下入地也五行土生于戊盛于戊从戊含一鎩本一亦聲爾雅釋天太歲在戊曰閼逢九月爲立論衡物勢戊土也其會犬也

歲 木星也越歷二十八宿宜偏陰陽十二月一次从步戊聲律歷志名五星爲五步按歲星在填星天之下熒惑天之上十二年一周天其光青色旁有四小星左右隨從其形體大于她九十四倍半左襄廿八傳戚在星紀殺梁斥歲次大梁轉注爾雅釋天載歲也夏曰歲商曰祀周曰年唐虞曰載孫注四時一終曰歲取歲星行一次也夏小正初歲祭未周禮小宰正歲注謂夏之正月得四時之正以出教令者蓄也太史注中數曰歲又馮相氏掌十有二歲注謂太歲歲星與日同次之月斗所建之辰也若殷氏十有二歲之號注從攝提格至赤奮若又周髀算經日復星爲一歲注冬至日出在牽牛從牽牛周牽牛則爲一歲也按恒星每歲東行五十一秒是謂歲差故冬至日躔庚辰時在虛夏商在女牛周秦在斗今則在箕矣凡三百六十五日四分日之一爲歲實歲實內減歲閏凡三百五十四日三分日之一有奇爲歲策此其大率也又左哀十六傳如望歲焉注年穀也孟子樂歲粒米狼戾富歲子弟多賴左桓三傳有年謚取其

蔵 蔵蔽也从艸歲聲字亦作穢作蔵荀子王霸涂蔵則塞大暑國之蕭墅之傳以行污濊不進以濮爲之假借爲繢書盤庚無起穢以自臭又託名標識字周書王會穢人前兒注穢穢東夷別種漢書臾侯勝傳東定蔵貉朝鮮旋安傳畧蔵州建城邑度尚碑蔵狛寧輒漢書地理志皆朝鮮濊貉句驪蠻夷以濊爲之古韻楚辭招魂叶沫穢九辯叶帶介戚通穢敗昧雕騷叶

噦 气悟也从口歲聲禮記內則不敢噦噫咳素問陰陽應象大論在變動爲噦注噦謂噦噫胃氣所生實命全形論病深者其聲噦注謂聲濁惡也假借爲識實重言形況字詩庭燎鸞聲噦噦傳徐行有節也洋水鸞聲噦噦傳言其聲也東京賦鑾聲噦噦薛注和

翽 飛聲也从羽歲聲詩卷阿翽翽其羽傳衆多也箋羽聲也廣雅釋訓翽翽飛也按亦重言形況字說苑奉使作噦噦其羽亦同宜省重言形況字依聲託意也

劌 刺傷也从刀歲聲說文及字林皆作刿傷也廣雅釋詁二及釋言皆作刿也恐傳寫承譌按方言三凡草木刺人自關而東或謂之劌廣雅釋詁二翽歲也刿傷自當作刿傷禮記聊義廉而不劌注傷也家語問王注劌也有廉隅而不刿傷也荀子栄辱廉而不劌貴者劌也字亦作劊廣雅釋詁四劊徹也篆歲雙聲段借爲會太元元告日月相劊文託名標識字左莊九傳曹劌請見曾子大匡曹劊之爲人也齊策史記客傳作沫呂覽貴信作顏古韻文子孖言叶劌劊伐

鐬 鐬 阪傷熱也从金歲聲廣雅釋器鐬臭也蒼頡篇鐬食敗也按蘇俗所謂餲凡傷熱則餲疑與鐬同字

易 **𣎳** 空大也从大𣎳聲讀若詩旆旌淠淠

按王關泉先生藏宋本說文作濊濊

泰 **濊** 水多皃从水歲聲難蜀父老文湛恩汪濊漢書揚雄傳濊南巢之

易 **濊** 輸萬國段借為濊廣雅釋詁三濊濁也漢書揚雄傳濊南巢之坎坷兮匈奴傳是時東漢拔濊貉朝鮮以為郡修華嶽碑荒淫縣濊又為濊毛詩碩人施罛濊濊古韻詩碩人叶活濊發揭孽竭

易 **濊** 施罛濊濊毛本以濊為之

屑 **滅** 盡也从水威聲爾雅釋詁滅絕也小爾雅廣詁滅沒也禮記內則脅必滅之楚辭初放賢者滅息注消也晉語滅其前惡注除也呂覽慎勢以小畜大滅注亡也莊子應帝王已滅矣崔注不見也左文十五傳凡勝國曰滅生得曰獲靈臺碑興咸繼絕以成為之段借為殘儀禮士喪禮記少儀以牛左肩臂臑折九箇左哀元傳無骨髓注膚雅釋詁一折曲也又下也西周策則周必折而入于韓注屈也禮記玉藻折還中矩注曲行也宜方孟子為長者折枝注按摩折手節能枝也淮南覽冥河九折注于海又楚辭惜誦介五帝以折中兪注猶分也又荀子修身良賈不為折閱不市注損也又禮記祭法萬物死皆曰折書洪範凶短折傳未三十洪範五行傳注未婚曰折漢書五行志父喪子曰折又史記淮陰侯傳折北不救集解蚵敗也段借為哲禮記祭法瘞埋于泰折注瘞埋折封土謂祭處也折昭哲也管子內業折折乎如在於側注明皃亦重言形況字又為室家語賢君忠士折口注社口也又為姿廣雅釋詁折築也又託名蟄讓字禮記檀弓而后折入釋文形如牀無足僕禮既夕折橫覆之注折猶庋也方鑿連本為之盞如牀而線者三橫者五無質空事畢加之蓆上以承抗席荀子禮論抗折其類注抗所以舉土折所以承抗此義

說文通訓定聲 豐

泰部第十三

之類道家修養之一法也按段以今按摩為解本玉篇㨰摩也而為此說字亦作媆其實掌㨰字猶讓波抹撥摩娑皆疊韻連語

雪 一名 相絕

屑 **霄** 凝雨說物者从雨彗聲按从雨从彗會意今字省作雪而可而涇氣結諸雲中者為雪故霰點如雨必在雪前洪範五行傳雪者陰之畜積甚也雪賦注引五經通訓寒凝為雪左隱九傳平地尺為大雪良借為俶廣雅釋詁三雪除也呂覽不苟雪殺之取觀表吳起雪沈淮南說山流言雪污又衆語于路初見篇黍者所以雪桃列子力命景公雪涕而顧晏子或曰皆借為洒洒雪雙聲又重言形況字廣雅釋訓雪雪雨也按小雨也又託名蟹讓字孟子齊宣王見孟子于雪宮注離宮之名也聲訓釋名釋天雪綏也水下遇寒氣而凝綏然也古韻詩邶蜎叶閟雪說楚辭湘君叶檡雪未絕登徒子好色賦叶雪貝蔡露桂九辯十二原叶拔雪爾決說

禹 一名 私列切

屑 **禹** 禹蟲也从內象形讀與偰同禹下本有古文禹今訂為卨字之古文移置禹下禹字商元王以為名與夏禹同所謂取于物為

假也史記司馬相如傳漢書古今人表皆作禹後又別製偰字以當之非古也

折十二名凡折之派皆衍折聲旨熱切

屑 **斯** 斷也从斤斷艸會意譚長說籀文从艸在父中父寒故抗篆文从手从斤易鼎折其右肱說卦覓為毀折書呂刑折民惟刑詩將仲子無折我樹杞周禮瘍醫折瘍之祝藥儀禮特牲饋設折俎禮記少儀以牛左肩臂臑折九箇左哀元傳無骨髓注膚雅釋詁一折曲也又下也西周策則周必折而入于韓注屈也禮記玉藻折還中矩注曲行也宜方孟子為長者折枝注按摩折手節能枝也淮南覽冥河九折注于海又楚辭惜誦介五帝以折中兪注猶分也又荀子修身良賈不為折閱不市注損也又禮記祭法萬物死皆曰折書洪範凶短折傳未三十洪範五行傳注未婚曰折漢書五行志父喪子曰折又史記淮陰侯傳折北不救集解蚵敗也段借為哲禮記祭法瘞埋于泰折注瘞埋折封土謂祭處也折昭哲也管子內業折折乎如在於側注明皃亦重言形況字又為室家語賢君忠士折口注社口也又為姿廣雅釋詁折築也又託名蟄讓字禮記檀弓而后折入釋文形如牀無足僕禮既夕折橫覆之注折猶庋也方鑿連本為之盞如牀而線者三橫者五無質空事畢加之蓆上以承抗席荀子禮論抗折其類注抗所以舉土折所以承抗此義

說文通訓定聲 昊

泰部第十三

疑絜字之轉注其橫繪如編緒也又大荒東經東方曰折又左傳十一年盟于折注地闕古韻禮月令叶折決離騷叶蔽折呂覽士容叶大雅越外禦世場侮厲折素問六元正紀論叶達伐奪泄折轉查管子弟子職叶徹

屑 **絜** 編緒也一曰等腰角帶从糸折聲按係也

屑 **哲** 吉 知也从口折聲古文从三吉字亦作詰爾雅釋言哲智也姺領城箋謂多謀慮也書伊訓敷求哲人釋文本作詰郭昊碑既明且詰又漢書五行志惎知也漢書敘傳武恐或謀谷永傳懿厥哲婦王莽傳漦惑司惎皆以惎為之說文哲蓋下或从心與心部悉重出按古借悉為哲也今刪段借為譕荀子大畧多言無法而流詰然注當為楷皆非

喬 **逝** 往也从辵折聲讀若誓廣雅釋詁一逝行也詩東門之枌穀旦于逝論語君子可逝也又逝者如斯夫皇疏往去之辭也日月逝矣皇疏速也詩谷風無逝我梁傳之也十畝之間行與子逝兮箋逝也韓詩有秩之杜逝肯適我傳及也轉注謝宣遠詩逝者如可作注謂死也段借為誓按詩碩鼠逝將去女日月逝不古處桑柔逝不以濯皆要約之辭古韻詩抑叶吾逝車舝叶舉逝渴括二子乘舟叶

逝聿十畝之閒叶外泌逝蜕蝉叶逝適外踰楚詞湘夫人叶裔濞逝盛高唐賦叶旆盛逝會害埭濞詩谷風叶逝發閥句中韻

舜 **誓** 𠯿 以言約束也从言折聲禮記曲禮約信曰誓書甘誓予誓告汝誓命注要信也漢書大射儀司射西面誓之注猶告也禮記玉藻惟君有喪以誓百疏告物也易矢得勿恤論語夫子矢之以矢爲之誓注謹也聲訓釋名釋言語誓制也以拘制之也

舜 **晢** 𣅀 昭明也从日折聲與哲白字聲義皆別字亦作晰左形右聲又作哲易大有明辨晰也儀禮士冠禮晰明行事大戴文王官人不晰詩庭燎晰晰東門之楊明星哲哲亦重言形況字假借託名嘒器皆白也史記弟子傳會點字哲又爲哲書洪範鄭本明作哲吉韻詩東門之楊叶肺晢庭燎叶艾晰

舜 **晢** 𣅀 上摘山燸空青珊瑚墮之从石折會意折亦聲周禮碧蔑氏掌覆天鳥之巢吳都賦碧陼山谷劉注言其如哲纏

舜 **狦** 狦 狂犬也从犬折聲字亦作獦作狪作獦作獦廣雅釋詁四狦狂也後漢馬融傳注獦亦狂也漢書五行志宋國人逐狦狗左襄十七傳哀十二傳皆作爽以惡爲之轉注北山經單張之山有鳥焉名曰白鵺可以已痸注疑病也按人疫病也說文痸病也从心折聲爾雅釋言誓譆也以誓爲之按此字玉篇廣韻皆云悊智也鄭本作晢按五行志集注引應劭悊明也又爲折漢書刑法志悊民俾刑書呂刑馬注悊智也非是又重言形況字廣雅釋訓悊悊憂也詩采薇憂心烈烈作烈亦同

舜 **悊** 悊 敬也从心折聲爾雅釋言誓譆也以誓爲之按此字玉篇廣韻皆从析非是假借爲晢書洪範疏晢字王肅本及漢書五行志

舜 **浙** 𣲘 江水東至會稽山陰爲浙江从水折聲按郦禹貢三江之南江也但江故道今不可攷世俗以錢唐江當之非是錢唐江古謂之浙江疑字體轉寫承訛矣字又作淛

舜 **妓** 妓 婺妓娥也从女折聲廣雅釋詁一妓喜也

舜 **鍥** 鍥 銅生五色也从金折聲讀若誓別義說文車樘結也車樘者在車兩旁窓牖使不得進卻者此謂系轙于樘之鞎按于从金結字疑衍文

殺十九名凡殺之派皆衍殺聲 所劣切

肩 **殺** 𣪊 緩聊也桑形疑即緩字之古文假借爲寮淮南人閒愚人之巳殺注短也

肩 **啜** 𠰁 嗇也从口殺聲字亦作歃作嚵爾雅釋言啜茹也廣雅釋詁二啜食也一切經音義六通俗文作噉今通謂細食物曰噉禮記檀弓啜菽飲水荀子富國作饮孟子徒飾啜也轉注說文一曰嗼也假借爲聲之詞詩中谷有蓷嘅其泣矣傳泣皃釋名釋言語嘅啜也心有所念慼然發此聲也聲訓爾雅釋言注啜者拾食按以按爲訓又釋名釋飲食啜絕也作啜而絕于口也

肩 **鞢** 𩊱 車具也从革殺聲

曷 **鵜** 𪀈 鵜鴂也从鳥殺聲爾雅鵜鴂鶗鴂又寇雉洟注鵜大如鴟似鵰青黑色長尾爲鳥慈急聲飛出北方沙漠地也肉美好食谷名突厥崔生高菜之間深此烏色淺黃余嘗于吳江食之美南部呼鵜爲鴟鴟亦以爲珍味也又舊唐書謂之突厥雀云鴟鵜聲飛入塞突厥必入寇按突厥之合音爲鵜突厥雀之名不始于唐唐以其名適符夷目爾雅又以寇稱故爲是言

肩 **腶** 𦞦 挑取骨間肉也从肉殺聲讀若詩啜其泣矣之啜

曷 **剟** 𠛬 刊也从刀殺聲廣雅釋詁三剟削也史記張耳陳餘傳史治榜笞數千刺剟注亦刺也漢書賈誼傳盜者剟寢戶之簾注割取之也肉子定分篇有敢剟定法令損益一字以上罪死不赦周書和寤家木不掇將成斧柯以掇爲之淮南繆稱聖人制剟材無所不用矣注疏殺也

肩 **餟** 𩚵 祭酹也从食殺聲史記孝武紀其下四方地爲餟食封禪書字作醊後漢何顒傳以頭醊其墓亦作醊漢郊祀志爲腶食羣神從者以腶爲之字林餟以酒沃地祭也方言十二餟餽也按以酒曰酹以飯曰餟

肩 **椳** 𣏌 榎木也从木殺聲假借爲投爾雅釋宮梁前謂之梁其上楹謂之棳棳謂之楶楶謂之梠梠謂之榱榱謂之椳椳謂之榞榞謂之侳侳謂之楣楣謂之梁名螺識字說文益州有椳縣按當爲斫椳縣

點 **竅** 𥫱 穴中見也从穴殺聲

肩 **翠** 𦋥 捕鳥覆車也从网殺聲或从車按輟字車部重出古書或借輟爲翠又今制或體翠亦名翠名孚按翠有兩輟中施罟以捕鳥展轉相屏

肩 **歃** 𣏌 欲也从欠臿省殺聲或从口夫差盂子放飯流歠禮記讀若鈔歃主人主婦室老爲其病也注歃歠也假借單辭形況

字莊子則陽吹劍首者吹而已矣司馬注吹吹然如風過耳說文吹出火也从口从欠欠口氣之象也

肩 慨 ㄎㄞˇ 憂也从心既聲一曰意不定也聲類慨短氣皃也方言十三慨短也

中也中者艸之壞字詩草蟲憯心慨慨爾雅釋訓慨憂也淮南原道其爲悲不慨注傷性也亦重言形況字段借爲輟莊子秋水匡人圍之數匝而弦歌不慨又爲掇易訟鄭本患至慨也鄭注憂也失之古韻草蟲叶歲慨說

易 肩 掇 ㄉㄨㄛˊ 拾取也从手叕聲小爾雅廣詁拾也廣雅釋詁一取也易訟患至掇也詩芣苢薄言掇之莊子達生承蜩猶掇之也淮南要畧覽取掇掇淡書董仲舒傳掇其切當世施朝廷者段借爲剟史記張耳陳餘刺掇身無可野者索隱掇亦刺也又爲竄莊子秋水掇而不跂注猶劫也又爲輟說郛賦剟剟同掇古韻詩采芑叶掇揭易訟叶窾掇

點 嫉 ㄐㄧˊ 疾悍也从女叕聲讀若唼掇唯者啜之誤字廣雅釋詁二嫉怒也別義廣韻婟嫉好皃

肩 啜 ㄔㄨㄛˋ 雨兩開道也廣六尺从田叕聲言兩百夫之閒有澮澮上有道則謂之阡也阡陌字說文只作千百禮記郊特牲設農及郵表畷樂記注爲下國畷鄉聲訓郊特牲疏畷謂井畔相連畷於此田畔相畷之所

拔以綴爲訓周禮大宗伯疏畷止也拔以輟爲訓

肩 輟 ㄔㄨㄛˋ 車小缺復合者从車叕聲轉注爾雅釋詁輟已也戴梁文七傳輟戰而弃秦論語輟耕而不輟秦策齊王有輟志禮記曲禮輟朝而顧注猶止也莊子在宥卑辭雀躍不輟李注止也段借爲掇說文綴箸下或从車今則舌謂老子修觀叶拔脫輟

賽 肩 綴 ㄓㄨㄟˋ 合箸也从糸从叕會意叕亦聲疑實叕之或體廣雅釋詁四綴連也書立政綴衣虎賁傳掌衣服顧命出綴衣于庭傳幄帳詩長發爲下國綴旒箋猶結也儀禮士喪禮綴足用燕几注拘也禮記擯乃般人綴重焉注猶聯也大戴盛德赤綴戶也注飾也楚詞招魂網戶朱綴注緣也羽獵賦熊耳爲綴漢書注所以聯旌也秦策綴甲厲兵轉注禮記大傳綴之以食釋文連合也漢書高帝紀綴之以記注言不絕也楚辭遠逝綴鬼谷于北辰注繫也書顧命綴路在阼階面西京賦綴以二華又應記樂記綴兆舒疾注謂鄧舞者之位也疏舞者四佾行列相連綴也其舞行綴遠疏謂鄧也史記樂書皆作級形義俱近注止也又爲蕝詩長發傳樂記行其綴兆注皆訓表又重言形況字荀子非十二子綴綴然注不乖離之皃

點 竄 ㄘㄨㄢˋ 鼠聲按猶窒也

點 竅 ㄑㄧㄠˋ 空也从穴叕聲一曰空中也作孔而已矣可馬注吹吹然如風過耳說孟子叶察歡決

肩 絕 ㄐㄩㄝˊ 斷絲也从糸从刀从卩會意古文鷝象不連體絕二絲按丿者指事莊子至樂得水則爲鷝廣雅釋詁一絕斷也三蒼也四滅也史記始皇紀舉鼎絕臏離騷雖萎絕其亦何傷兮周禮大祝七曰絕祭司農注不循其本直絕肺以祭也又詩語子絕四皇疏也呂覽孝春振之絕注居而無食曰絕淮南本經江河山川絕而不流注竭也鮑照詩絕目盡平原注猶盡也呂覽懼勤嗜酒甘而不能絕于口注止也秦策必絕其謀注斷也長楊賦殊鄰絕黨之域注遠也素問奇病論胞之絡脈絕也注謂脈斷絕而不通後漢梁冀傳絕席注別也尊顯之也又左哀十五傳絕世于良注猶言棄也漢書揚雄傳贊訴絕之辭注謂撫允嗣也轉注廣雅釋詁二絕渡也穆天子傳乃絕漳水注猶截也海內東經清水絕鉅鹿注猶截渡也呂覽異寶丈人渡之絕江注過也按禹貢謂之氾又史記天官書後六星絕漢正義直度曰絕李將軍傳南絕幕正義度也漢書成帝紀不敢絕馳道注橫度也張良傳橫絕四海注謂飛而直度也又後漢吳良傳注絕猶極也又蔡邕題曹娥碑絕妙好辭以色絲隱絕字此遊戲之筆絕旁非色辭章非聲不可爲典要也聲訓標名釋言語絕截也如割截也截絕雙聲古韻詩皇矣叶伐絕載月令叶泄出達內惠絕楚詞湘君叶桂雪沫絕笛賦叶鬱絕轉音文子尚德叶物絕大戴武王踐祚叶吉絕

賽 肩 絕 ㄐㄩㄝˊ 朝會束茅表位曰蕝从艸絕聲字亦作蕞晉語置茅絕表坐蕞書叔孫通傳爲縣蕞野外字亦以纂爲之纂絕雙聲別義晉語注謂束茅而立之所以縮酒

點 鑿 ㄗㄠˊ 鑿鑿古絕字亦名鐉鑿

肩 劌 ㄍㄨㄟˋ 楚人謂治魚也从刀从魚會意

賽 蕝 ㄐㄩㄝˊ 艸芙也从艸劌聲其實曰莟字亦誤作蕞爾雅釋詁二劌割也皆有翁鼻名莟莟卽其實也又木山蕝注木似蔤而生山中又楊枹蔤注似蔤而肥大今呼之馬蔤又赤枹蔤注卽上枹蔤據郭注則白木蒼木與苕芙皆似蔤而非蔤然則蔤何物也獨疑許說爲是芙卽蔤卜爾雅鉤芙下疑脫蔤字段借爲鄭禮記樂記封黃帝之後于蔤

水經濕水注薊縣今城內西北隅有薊邱因邱以名邑也

屑 趚 子結切 尗也从走薊聲讀若髻

孑二名凡孑之派皆衍孑聲 居列切

月 屑 孑 無右臂也从了象形按从子缺左指事廣雅釋詁二孑短也轉注詩雲漢黽有孑遺箋孑然遺失也漢書高惠高后文功臣表廢有孑遺耗矣注孑然獨立皃周語胡有孑然其效哉翟也注孑然全體之皃亦單詞形況字方言二孑餘也又廣雅釋器孑戟也左傳挍師孑焉以伐隨字亦作釘方言九戟楚謂之孑凡戟而無刃秦晉之間謂之釘又釋名釋兵狹而短者曰孑盾車上所持者也孑小楊也假借爲僅方言二孑俊也又雙聲連語魯靈光殿賦白虎孑蜿于構櫨注延首之皃又重言形況字詩干旄孑孑干旌傳干旌之皃又疊韻連語廣雅釋蟲孑孑蜎也非中赤蟲亦謂之蜎蠉淮南書孑孑爲蜚無左臂从了象形按从子缺左指事廣雅釋詁二孑短也山海經吳回奇左盖卽奇肱國又顓頊之子三面一臂

岩九名凡岩之派皆衍嶚聲 魚列切

屑 岩 危高也从山中聲讀若臬按中象高形與豈同意

屑 辥 辛也从辛聲

屑 薛 辥卑也从艸辥聲亦作薛史記司馬相如傳薛莎青蘋集解語滕薛鄒莒注如姓詩閟宮錫茲祉福作薛之宮作薛隱十一傳疏譜云薛任姓黃帝之後奚仲所封奚仲遷于邳仲虺居薛爲湯左相周武王復以其胄爲薛侯按孟子齊人將築薛薛爲齊田嬰食邑則其國當是田齊所滅地在今山東兗州府滕縣南四十里後有薛姓以國爲氏

嶚一名 五葛切

屑 隉 危也从阜从嶚省會意徐巡以爲隉山也班固說隉不安也讀若杌隉之杌隉易作臲卼亦作倪仡作槷魂亦同古讀詩發揭孽嶭

屑 枿 伐木餘也从木从嶚嶚亦聲

枿一名 五葛切

屑 槷 斷木也从木嶚聲

屑 臲 不安也从臥从嶚嶚亦聲

槷一名 五葛切

屑 槸 木不生也从木嶚聲凡黍稷稻麥山于穫者不芽未出于穫者濕覆之則芽麥豆隨濟本不去之故能芽轉注禮記月令鞠槸必時楚辭大招吳酸白槸注米麴也按此槸不必芽以凡穀濕之則芽故濕米亦謂之槸耳又漢書李廣傳隨而媒糵其短注麴也

嶚訓釋名釋飲食糵缺也

曷 糵 五葛切 漬麥覆之使生芽開缺也

屑 糱 五葛切 嶚嶚山也从山糵聲在今陝西西安府涇陽縣北謂之嵯峨山按嶚糵雙聲連語嵯峨疊韻連語漢書楊雄傳琢嶚而爲弋

屑 蠥 六畜謂之瘕人謂之病異物生謂之眚自外來謂之祥气相傷生孽書僞太甲天作孽違辭天問孽注憂也白虎通災變孽者何謂也曰介蟲生爲非常凡皆以孽爲之觸注漢書息夫躬傳孽杳冥兮未聞如淳注虹蜺貫日月光明謂之孽師古注邪氣也亦以孽爲之蠥訓釋名釋天蠥蘖也過之如物見髡蘖也漢書五行志蟲豸之類謂之孽孽則牙孽矣按以蠥爲訓古韻楚詞天問叶蠥達

屑 孽 宋注支子也公羊襄廿七傳臣僕庶孽之事注庶孽衆賤子循樹之有孽生禮玉藻公子曰臣孽注當爲枿詩白華序以孽代宗疏孽者蘖也樹木斬而復生謂之蘖漢書賈誼傳庶人蘖接注庶賤者按庶子旁出之義本當爲蘖之轉注从子者恐係後出字假借爲蘖漢書司馬遷傳隨而媒孽其短臣瓚曰孽謂爲生其罪讐也又爲蠥董仲舒傳而妖孽生矣注災也荀子大畧國之蘖孽也議兵莫不毒孽又賈子道術子愛利親謂之孝反孝爲孽辭天問革孽夏民注

愛也呂覽遇合賢聖之後反以孽民注病也又重言形況字詩碩人庶姜孽孽傳盛飾也爾雅釋訓孽孽蠥也騷詩作嶭嶭亦同古韻詩發揭孽嶭

屑 隉 危也从阜从嶚省會意徐巡以爲隉山也班固說隉不安也讀若杌隉之杌隉易作臲卼亦作倪仡作槷魂亦同以劍刖爲之假借爲枿賈侍中說隉法度也

屑 枿 射準的也東京賦注引說文埻的从木从自會意按从自者臬以爲門槷是與下棳謂之闑重出其說非也小爾雅廣器正中者謂之槷槷方六寸以槷爲之上林賦弦矢分藝殪仆以款爲之轉注考工匠人置槷以縣謂于平地之中央樹八尺之臬以規識日景亦以槷爲之又小爾雅廣詁臬法也廣言臬極也廣雅釋詁一臬濛也書康誥汝陳時臬多方爾罔不克臬左昭十六傳而共無孽文六傳陳之藝極以款爲之

臬六名凡臬之派皆衍臬聲 五葛切

屑 臬 射準的也東京賦注引說文埻的从木从自會意按从自者臬以爲門槷是與下棳謂之闑重出其說非也小爾雅廣器正中者謂之槷槷方六寸以槷爲之上林賦弦矢分藝殪仆以款爲之轉注考工匠人置槷以縣謂于平地之中央樹八尺之臬以規識日景亦以槷爲之又小爾雅廣詁臬法也廣言臬極也廣雅釋詁一臬濛也書康誥汝陳時臬多方爾罔不克臬左昭十六傳而共無孽文六傳陳之藝極以款爲之

齊 真 **剿** 刑鼻也从刀臬聲或从刀臬會意易曉其人天月劓庶猶
釋詁一劓斷也四徵也易困劓則書呂刑爰始淫爲劓刵
栎縣周禮司刑劓罪五百左昭十三傳後者劓白虎通劓者法木之
穿土謂本克土去其皮革也段借爲刈按書盤庚我乃劓殄滅之左
哀十一傳則劓殄無遺育又蟲韻連語易困劓則帶作鼻
臲卼郷注當爲倪仇說文引作槷魏古韻易旣叶屮鬼翔劓
臲 槷軸不安也从出臬聲字亦作巘易曰槷魏今周卦作劓劓奇
本作巘甗書泰誓作杌隉按皆疊韻連語廣雅釋訓巘巘危也
齊 **寮** 廖言也从宀臬省聲字亦作嘹通俗文憂語謂之寮聲類眠
肩 **闌** 內不覺交言也轉注廣雅釋詁一寮寤也三蒼寮謔言也
闑 門捆也从門臬會意臬亦聲爾雅釋宮室
闌槷也按古者門有三閫二閾之外皆曰根
必設此者所以爲尊卑出入之節也門閫皆木爲之故謂之槷若門
限橫木爲之則謂之閾許於梱下訓門槷原不訣自
後世以梱爲閫而許氏說文爾雅郭注張氏廣雅皆不可通矣後禮
士冠禮布席于門中閾西士喪禮席于門中閾西士喪禮謂之閾注門閫廣雅釋室
閾西閫外禮記曲禮大夫士出入君門由閾右不踐閾玉藻君入門
介拂閾大夫中梱與閾之閾士介拂梱賓入不中門不履閫公事自
閾西私事自閾東蓋中門惟君行之漢書五行志明離閾內王尊傳
閾內不理馬唐傳閾以內寡人制之史記作閫以內何訓也又儀禮

古文皆以
槷爲之
槷 兒康弧也破罌从瓦臬聲或从兟聲按康弧猶言空壺也廣
雅釋詁二槷裂也釋器甒也周禮牧人故書凡外祭毀事
法言先知則則槷
梁則坏注燥也
槷 一名凡槷之派皆衍槷聲 渠列切
肩 **槷** 槷也从外在木上會意按此字當訓雜椄弋也外象雜足字亦
轉注淮南墜形足槷兩龍或曰槷之訛字段借爲趹韓詩碩人庶士
有槷傳健也又爲傑詩伯兮邦之槷兮傳特立也史記屈原賈生列傳俊
疑槷又爲竭左成二傳槷石以投人注擔也又爲揭厲雅釋詁二槷
去也又重言形況字詩甫田維莠桀桀傳猶驕驁也又託名標識字
呂覽功名槷紂賞爲天子注殘義損善曰槷獨斷遠人多蠻曰槷又
管子地員鬼土之次曰五槷五槷之狀甚鹹以苦又單詞形況字呂
覽下賢槷予其必不渝移也注特也舌頭詩伯兮叶堪槷君子于役
叶月佸槷括渴長發叶姊鐵烈槷達截伐槷轉音詩南山叶槷思
傑 俊也从人槷聲按謂勢也勢者健也猶本虬也材過萬人也白
虎通聖人引拼名記五人曰茂十人曰選百人曰俊千人曰英

倍英曰賢萬人曰傑高傑曰聖禮記月令命太尉贊傑俊蓋子俊
在位漢書高帝紀三者皆人傑齊策小國英傑之士注才勝萬人曰
英千人曰傑春秋繁露爵國百人者曰傑荀子儒效英傑化之注倍
萬人曰傑呂覽功名則豪傑歸之注才過百人曰豪千人曰傑孟秋
紀傑俊注材過萬人曰傑千人曰俊以傑爲之轉注詩載芟有厭
其傑傳言傑苗厭然特美也箋先長者爾雅釋邱注魁梧傑大古韻
詩載芟叶活達槷
三翳下叶傑鴟
奇一名 五葛切
易 **奇** 語相訶距也从口𠂤辛會意辛惡聲也讀若槷按詁過𠂤諫之
意辛者惡也字亦作呮誤作哾作哼廣雅釋詁四哼聲也支賦
務嘈呮而妖冶亦作囋作嚼
歹十五名凡歹之派皆衍歹聲 五割切
曷 **歹** 骨之殘也从半丹指事古文从尸上象骨形讀
肩 若槷岸之槷段借爲憯廣雅釋詁一歹極也
歹 水流歹歹也从川歹省
聲疑卽洌字之古文

肩 **列** 分解也从刀歹聲襄與別畧同管子五輔大稅列注決之也荀
子哀公兩參列兩服入廢字亦作列射雉賦前列重膺筮賦剔
生鮮注割也大戴曾子天圓注列驫奉也思元賦列缺聘其照夜注
電也亦疊韻連語轉注小爾雅廣詁列次也廣言陳也廣雅釋詁三
列布也又治也禮記服問上附下附列也注等比也喪大記火三列
疏行也長楊賦掉八列之舞注八佾也太元元攡列敓度宜之謂義
注序也禮記禮運故事可列也注與作有次第又左傳十五傳人而
求定列昭十三傳輕重以列注位也周語翟無列于王室注次也
說苑臣術列士者所以參大夫也後漢光武紀注列侯即徹侯也又
禮記玉藻非列采不入公門注列采正服也又呂覽孝行列文章注
列別也又周禮稻人以列舍水注田之畔畛也又漢書貨志小者坐
列販賣注若今市中賃物行也又荀子天論列星隨旋注星有列位
者二十八宿也段借爲迾周禮師氏朝在野外則守內列注蕃營之
在內者也禮記玉藻山澤列而不賦注列之言遮列也又託名標識
字海內北經列姑射在海河洲中注莊子所謂藐姑射之山也又列
陽列燕注水名也今在帶方帶方有列口縣舌頭禮記禮運叶列藝
宋玉風賦叶
絕覩列悅
肩 **劣** 弱也从力从少聲葦花已退其頭可爲帚周禮戎右贊牛耳桃茢
注苕帚所以埽不祥禮記檀弓以巫祝桃茢執戈注萑苕玉藻

有韋帔苐注茭帶也左襄廿九傳以帔苐先注泰穫例義爾雅苐物苐注一名石芸本草云又苐蕨承首按郎天名精也許君苐字上屬與郭璞異按苐字本訓當為石芸桃苐之苐當作梨古以黍穫為帚後用荏苒亦即梨之轉注非別製苐字也借苐為梨耳說文似誤

屑 迾

迾 遮也从辵列聲與迸器同西京賦迾率

齧 齜

齜 齒分骨聲从齒會意列

齜 亦聲讀若剌與齜義同

齧 栵

栵 栵也从木列聲國雅釋木栵栭注樹似槲而麻小子如細栗可食今江東亦呼為栭栗廣韻栭楚吁為字栗也詩皇矣其灌其栵舌韻詩

皇矣叶翳栵

齊 屑 梨

梨 黍穫也从禾列聲按經傳梌苐字以苐為之黍苐古以為帚後亦用蒹穗為之若帚耕梨所謂轉注也許君以苐从艸訓為艿

屑 裂

裂 繒餘也从衣列會意列亦聲字亦作裂廣雅釋詁二裂裁也三裂餘也詩都人士垂帶而厲以厲為之左隱二紀裂繻公穀以

履為之段借為列廣雅釋詁一裂分也禮內則去蒙統裂方言三南楚凡人貧衣敝醜敝或謂之褸裂注衣壞皃又莊子天下道術將為天下裂注分離也淮南覽冥九州裂又列子仲尼能裂犀兕之革釋文或作扐又後漢竇憲傳裂眦注瞋目皃字又作裂管子大匡注裂謂擊斷之也段借為歐楚辭逢紛轸越裂而棄惹按猶言洩也注訓分失之舌韻老子法本叫裂發歌鍋滅屧

屑 爨

屑 烈

烈 火猛也从火列聲爾雅釋詁烈光也方言十三烈業也廣雅釋詁二烈熯也詩生民載燔載烈傳貫之加于火曰烈孟子益烈山澤而焚之注烈猶熾也轉注上林賦吐芳揚烈注酷烈漢書刑法志其使民也酷烈淮南齊俗訓事嚴主烈君又爾雅釋詁烈業也詩武無競維烈周書謚法有功安民曰烈秉德遵業曰烈淮南要略比鴻烈之泰族也注功也詩賚之初延平烈祖箋美也孟子武王烈注光也晉語君有烈名注明也左哀二傳烈祖康叔注顯也又周語觀武舞烈注威也假借為列詩大叔于田火烈具舉按行也即禮喪大記之火三列又為裂爾雅釋詁烈餘也詩寤漢序宣王承厲王之烈又為颲虞書烈風雷雨又為例後漢馬衡傳注烈慘也詩七月二之日

屑 例

例 比也从人列聲按禮記服問上附下附也分別比例之義古只作列此字後出段借為迾周禮司隸厲禁注厲迾例也謂借厲為迾

栗烈亦疊韻連語又重言形況字爾雅釋訓烈烈威也詩長發烈烈桑茂烈烈征師又廣雅釋訓烈烈憂也詩采薇憂心烈烈又夢莪南山烈烈傳烈烈然至難也四月冬日烈烈箋循栗栗也字亦誤作裂集韻引爾雅烈烈憂也舌韻詩七月叫發烈褐歲采薇叶烈滅戈叶施戟烈驛達載伐棄管子四稱叶烈伐竭

屑 洌

洌 水清也从水列聲易井洌寒泉食注潔也東京賦元泉洌清注泠皃

屑 蜊

蜊 蜧蜊也从虫列聲爾雅蜧蚳蜃注亦名青蚨方言蜧蜊楚謂之蜧蜂許書字紀不與蜃相次未審許意然否也考工持人以注鳴者注一

精列屬

屑 颲

颲 烈風也从風列聲讀若列風俗通猛風曰颲按義當為烈之轉注此字後出

屑 劣

劣 弱也从力少會意廣雅釋詁二劣減也三少也釋言鄙也

劣一名 力輟切

守九名凡守之派皆衍守聲 郎括切

曷 守

守 五指持也从又一聲讀若律按一者指事疑即抮之古文

屑 抮

抮 取易也从手守聲按守亦意緒本一曰劣也未詳詩采苢薄言抮之傳取也桑柔抮采其劉毛萇詩考苢叶掇抮

屑 特

特 牛白脊也从牛守聲

屑 胦

胦 脅肉也从肉守聲其骨曰肋段借為守子虛賦胦胹輪焠又為脅圓按猶輪圍疊韻連語說文一曰腸閒肥也一曰腸又借為輪聲之轉也尤軟龍切

屑 柣

柣 柣木也从木守聲

曷 蜎

蜎 蟲何也从虫守聲爾雅釋蟲蜎蠉何注未詳字林作蠉何音誦訶未知孰是集韻以為蜥易類也

屑 埒

埒 卑垣也从土守聲字亦作畔作浮廣雅釋室埒院也釋邱埒厓也釋地滑厓也爾雅釋山山上有水埒注有停泉釋邱水潦所還埒邱注邱邊有界埒水繞環之按埒有人為之者有地自然者皆曰埒列子黃帝分為四埒注山上水流段借為例史記平準書富埒天子集解等也後倖傳埒如韓嫣也集解瞰等之名又為列子天瑞易无形畔淮南本經含氣化物以成埒類注形也繆稱道之有篇

形坏者注形坏兆朕也按分形類列之意聲訓釋名釋山山上有水曰坏坏脫也脫而下流也舌頭呂覽辨土叶奪捋撥拔

鈲 屑 **鍇** 十銖二十五分之十三也从金孚聲周禮曰重三鍇北方以二十兩爲鍇小爾雅倍舉曰鍇鍇謂之鍰按謂六兩也考工冶氏重三鋌注鍰也今東萊或以大半兩爲鈞十鈞爲鍰鍰重六兩大半兩弓人膠三斤注鍰也書呂刑其罰百鍰馬注鍰六鋌也鍰重十一銖二十五分銖之十三也賈逵說俗儒以鍰重六兩按諸說乖異戴氏震曰鍰與鋌不同鍰者一萬六千黍之重鋌者一千一百五十二黍之重考工弓人之鍰當爲鋌呂刑之鍰當爲鋌篆體相近而誤訂正按史記周本紀其罰百率以半爲之

酹 泰 隊 祭也从西寽聲按以食曰餕以酒曰酹漢書外戚傳飲酒酹地注以酒沃地也

瀰 一名 旁滅切

瀉灑灑 質 **瀉** 从支又古文从弗按當訓弓輔也从重弓从西會意詩小戎交韔二弓西者竹上皮也凡弛弓則縛于裏以備損傷用竹若木爲之亦曰檠曰檠曰閉曰柲轉注爾雅釋詁彌備也

弼 重也从弓西聲或从弓从二西古文从弱爲之段借爲弗漢書五行志君臣故弼茲謂悖注猶相戾也又爲剌爲拂廣雅釋詁三拂擊也又爲佈按彌雅釋詁彌重也方言十二彌高也廣雅釋詁一彌上也聲訓大戴保傅者彌天子之過者也

別 屑 **別** 分解也从冎从刀會意與列器同廣雅釋詁一別分也轉注周禮小宰聽稱責以傅別注傅別謂爲大手書于一札中字分之司農注別別爲兩兩家各得一也曾子問有別券者幾何家注謂分契也字亦變作莂釋名釋書契莂別也大書中央中破別之也又爾雅釋山小山別大山狙孫注不相連也轉注楚詞離騷余既不難夫分別也又禮記樂記序故聲物皆別注謂形體異也鄉飲酒義賤貨賤之義別矣注猶明也穀梁襄六傳由別之而不別也注猶識也周書成開七荒樂無別注無別亂同也列子楊朱我又欲與若別之注猶辨也荀子宥坐三月不別注猶決也又漢書揚雄傳不如伯僑周何分辨則不淆亂舌頭管子弟子職叶鼈別

別一名 皮列切

少一名 當割切

少 易 **少** 蹈也从反止指事讀若撻按字亦作趧一切經音義十五引字書及地曰趧

此十名凡此之派皆衍此聲 北末切

此 易 **此** 足刺此也从止从匕會意讀若撥止少相背曰此止少相連曰步

發 易 **發** 以足蹋夷艸也从此从殳按从殳省會意此亦聲春秋傳曰發夷蠻崇之今本作茇上林賦崔錯發凱注蟠夷也答窳虎險發荒以發爲之

蹻 易 說文小徐本有此从足發聲按即發之或體姑附于此漢書夏侯嬰傳常蹻兩兒弃之柒注蹻音足跋物之跋

發 月 **發** 射發也从弓發聲字亦作撥詩騶虞發五矢和鸞之初筵發彼有的禮記射義循聲而發漢匈奴傳矢四發服虔曰發十二矢也後漢南匈奴傳注發四矢曰發轉注爾雅釋言愷悌發也舍人注行也廣雅釋詁二發去也詩東方之日履我發兮長發遂視既發又齊策王何不發將而擊之注遣也周髀算經日道發斂之所生也注猶往也方言七發舍車也又廣雅釋詁三發開也書武成發鉅橋之粟孟子將復爲發業又禮記月令雷乃發聲注猶出也左昭元傳發爲五色注見也書微子我其發出狂鄭注起也詩生民實發實秀禮記中庸發強剛毅呂覽孝行覽陽氣發泄注猶布散也儀禮聘禮記發氣怡焉注發氣息也素問六元正紀大論大鬱發之注謂汗之令其疎散也又廣雅釋詁四發明也詩載驅齊子發夕韓詩傳旦也小宛明發不寐又說苑辨物震鳴曰發明又論語不憤不發亦足以發皇疏發明義理也列子力命不相謝發釋文謂攻其惡也又廣雅釋詁發舉也東京賦發鯨魚又史記樂書發揚蹈厲之已蚤正義初也又呂覽報更因發酒于宣孟注猶致也又論語廢中權鄰注發動也兒以廢爲之段借爲撥爲坡詩噎噎駾駾毛傳駾伐也郭注伐爲之伐俗作坺又爲興詩谷風無發我笱韓詩傳亂也考工弓人則弓不發撥猶荀子之撥弓曲矢謂匡刺也又爲姊荀子議兵詩曰武王載發又爲祓禮記檀弓晉大夫發焉撥祓猶祭也又爲廢莊子列禦寇曾不發藥乎又重言形況字詩蓼莪飄風發發傳疾兒碩人顧盼發發傳盛兒又託名標識字周書王會發人儀注東夷禮記檀弓衛公叔發字名拔聲訓釋名釋言語發撥也撥使開也舌頭詩碩人叶活濊發撝孽泄民叶舌外發東方之日叶月闥發厲風叶發陽恒七月叶發烈褐歲麥義叶烈褐越發列截谷風叶逝發閱句中韻考工弓人叶發網老子法本叶發發歇碣滅盛易坤叶發天害素問寶命全形論叶泄敗發噬轉音高唐賦叶發忽

血實 冂

隊 ⿰角發 雉射收繳其也从角發聲其具以角爲之

月 橃 海中大船也从木發聲別義廣韻橃筏也本韻集筏作橃說文無筏筏俗字

隊 ⿸疒發 因病也从疒發聲痏 聲跛蹳伾偏之類

隊 廢 屋頓也从广發聲按傾圮無用之意轉注淮南覽冥四極廢注頓也禮記學記敎之所由廢也注弛也少儀廢則少而史張之注政敎壞亂無可因也左定三傳廢于爐炭注墮也又爾雅釋詁廢舍也又止也周禮大宰廢置以馭其吏注猶退也廢以馭其罪注猶放也禮記中庸半塗而廢注猶罷止也曾子問廢喪跡猶除也莊子讓王左手攫之則右手廢李注棄也楚詞廢周邵於遐夷注不用曰廢史記淮陰侯傳千人皆廢索隱伏也又詩楚茨廢撤不遲箋去也又禮器天子諸侯之尊廢禁儀禮士虞禮主人洗廢爵注爵無足曰廢爵士喪禮廢敦注敦無足者所以承米也又小爾雅廣言廢置也公羊宣八傳廢其無聲者注置也置者不去也齊人語莊子徐无鬼廢一于堂列子黃帝曾不廢藥乎史記弟子傳子貢好廢舉集解廢舉謂停貯也史記平準書廢居居邑集解廢居貯蓄之名也叚借爲

癈周禮小司徒以辨其貴賤老幼廢疾注謂癃病也淮南覽冥走獸廢脚注跛蹇也又爲發論語廢中權鄭注發動皃又爲忿爾雅釋詁廢大也列子楊朱廢虐之主注大也周書官人華廢而誣又爲怢詩四月廢爲殘賊傳怢也又畢辭形況字考工梓人故書則于眡必廢爾而怒司農注讀爲撥按發撥亦同古韻管子版法叶殺廢外易聚詞叶大廢靈樞制節眞邪叶人害界外廢文子道原叶墆廢呂覽孝行叶殺廢闕管子內業叶未廢竭轉音文子微明叶敗廢忠

曷 撥 治也从手發聲詩長發元王桓撥公羊哀十四傳撥亂世淮南齊俗拔斷撥檖注析理也叚借爲拂禮記曲禮衣毋撥注發揚皃又爲廢楚詞惜賢撥諂諛而匡邪兮一切經音義引廣雅撥棄也又爲拔撥詩蕩本實先撥箋猶絕也列女傳作敗又爲剌廣雅釋詁四撥絕也又爲癹廣雅釋詁三撥除也又爲癶荀子正論不能以撥弓曲矢中淮南脩務琴或撥剌枉橈注撥剌不正又爲拂禮記檀弓哀公欲設撥注可撥引輴車所謂紼又畢辭形況字考工梓人撥爾而怒故書作廢亦同聲訓釋名釋言語撥播也播使移散也撥播雙聲古韻詩蕩叶揭害撥世長發叶撥達越發烈截禮曲禮叶發蹶說

曷 鏺 兩刃木柄可以刈艸从金發聲讀若撥廣雅釋器鏺鎌也聲訓釋名釋用器鏺殺也言殺草也

八 廿四名凡八之派皆衍八聲博拔切

黠 八 別也象分別相背之形按特製以紀數管子五行地理以八制注八少陰之數白虎通嫁娶陰數八大戴本命八者維綱也按謂八方四正四隅又按左襄九年遇艮之八史曰是謂艮之隨言六二爻也餘五爻皆變凡易用六不用八八少陰不變也又初學記引書大傳八眉者如八字又後漢崔寔傳八世注謂三王五帝也

屑 𠔁 分也从重八會意八別也八亦聲孝經說曰故上下有𠔁經傳皆以別爲之兆字从此中有丨猶卜字古文之丨也段氏以𠔁爲兆字大誤且云許引孝經緯說字形亦非篆文作左右八不如今隸作上下八也

黠 馱 馬八歲也从馬从八會意八亦聲

黠 汃 西極之水也从水八聲爾雅釋地西至於汃國謂西極今本作邠上林賦注作豳別義埤蒼汃大聲也南都賦砏汃輣軋字亦作湃上林賦洶涌澎湃司馬彪注波相戾也按雙聲連語

曷 巿 艸木盛巿巿然也象形八聲讀若輩或曰从屮从八枝葉分布也八亦聲疑卽孛字之古文字亦變作浡孟子則苗浡然興之

矣爾雅釋詁浡作也廣雅釋詁二浡盛也轉注淮南原道原流泉浡注湧也漢書揚雄傳浡滃海賦天綱浡潏注沸湧皃亦疊韻連語

泰 ⿰牛巿 二歲牛也从牛巿聲按爾雅釋畜體長牬許義未詳何本

物 屑 ⿺辶巿 前頓也从辵巿聲賈侍中說一讀若拾又若郅按此字今本說文誤从朿與行皃之迹同形而唐韻北末切不誤今訂正系於此字亦作䞣論語顚沛必於是䞣迹字以顚沛爲之段氏經韻樓說文注據廣韻改从業聲先頰切按玉篇遚前頓也口點竹季二切字果从業則不應切口點竹季而廣韻遚走也與前頓之訓亦異不宜妄改竊疑迹字俗或作遚故賈讀若拾而廣韻有先頰之切玉篇有前頓之訓也其實兩字誼同音別許不錄遚

隊 肺 金臧也从肉巿聲古尚書說肺火也春秋元命苞肺者金之精制割立斷淮南精神肺爲氣白虎通情性肺義素問刺禁論肺藏于右靈蘭秘典論肺者相傳之官治節出焉痿論肺者藏之長也爲心之蓋也大節藏象論肺者氣之本魄之處也其華在毛其充在皮水熱穴論肺者太陰也詩桑柔自有肺腸字亦作胇儀禮士昏禮舉肺脊二禮記月令祭先肺叚借爲柿周禮大司寇以肺石達窮民注赤石也按柿之誤字柿者赤果又爲柹史記魏其武安侯傳蚡以肺腑正義碎木札也漢書劉向傳臣得託肺附注引舊解謂肝肺相

附蓄猶言心聲也。尖之太元親肺附乾次注。劑曰肺又重言形況字。詩東門之楊其葉肺傅猶牂牂也。聲訓。白虎通情性。肺之言費也。釋名釋形體。肺勃也。言其氣勃鬱也。太元元數注。肺之言敷也。肺敷。雙聲古語。詩東門之楊。叶肺。皆素問三部九候論。叶世。肺洪靈極榮。

隊　柿　俗作柿。

衛生會叶胃肺氣衛外會轉。

音靈樞營氣篇叶胃肺外隧。

削木札也。从木市聲。陳楚謂牘為柿三蒼。柿札也。今江南謂削木札朴也。从木市聲。陳楚謂牘為柿三蒼。柿札也。今江南謂削木片為柿圖中部之札。或曰柿札。今蘇俗諺謂之木柿柴。與从朮之柿果字迥別。史記。魏其武安侯傳。蚡以肺腑索隱。柿木札附木皮也。惠景間侯者年表。諸侯子弟若肺腑。皆以肺為之。晉書王濬造船木柿蔽江而下。按此字本訓木皮之削成片者札牘。亦用薄木片故謂柿為札。內之又謂札為柿。互相轉注也。

泰　柎　俗作柎。

郁。郁國郡。从邑市聲。今江蘇徐州府地。漢沛郡也。

字亦以沛為之。段借為郭玉篇。郁。郭海郡也。

泰　旆　俗作旆。

鸞旗之帛也。从从市聲。按出。今奉天府東帛。旆長八尺。旆亦長八尺。詩六月。白旆央央。釋名釋兵。白旆殷旌也。長發武王載旆。荀子議兵作載。發左宣十二傳。拔旆投衡。注大旗也。昭十三傳。建而不旆。注旆之。注旆先驅車也。僖廿六傳。亡大旆之左旃。注大旆。旗名。宣十二傳。合尹南轅反旆。注軍前大旗。定四傳。綉旃。以旃為之。轉注。易豐其沛。釋文。謂幡幔也。

以沛為之。段借。重言形況字。詩出車。胡不旆旆。傳。旆旆。旌旗貌。旆旆傅旆。然長也。聲訓。說文。旆。繼旆之旗也。沛然而垂。古韻。詩長發。叶旆。錢。烈。祭。達。蔽。伐。桀。高。唐。蛻。叶旆。蓋逝會害。建。滯。歲。稗。音。詩出車。叶旆。瘁。生。民。叶旆。瘵。

月　狒　俗作狒。

未詳。或改為大過拂取也。非是。

泰隊　怫　俗作怫。

怫怒也。从心市聲。字亦作悖。廣雅釋詁二。怫。怒也。四。悖。悔也。方言十二。悖。強也。又悖。懟也。韓詩。白華。視我怫悖。傳意不說好也。

釋文引說文很怒也。亦重言形況字。毛本作遹遹。

泰　沛　俗作沛。

沛水出遼東番汗塞外。西南入海。从水市聲。按出。今奉天府東北塞外。西南流入海。別養孟子。沛澤多汪。草木之所生也。劉注水草相半。公羊僖四傳。大陷于沛澤之中。注。草棘曰沛。管子揆度篇。沛澤注大澤也。禮記。王制。注。衆沛釋文。水所生曰沛。段借為怫。公羊宣十二傳。使君王沛然。怒有餘之。皃。又為藏易豐。其沛。九家注。大暗謂之沛。易。暑例小閽謂之沛。虞注。日在雲下稱沛。沛不明也。又為旆。旆玉注。沛幡幔所以禦盛光也。又為迪。或為跋。詩。蔦顛沛之揭。又疊韻連語。漢書司馬相如傳。沛艾赳嫚。注。沛艾。驕驁也。又雙聲連語。易豐。豐。姚注。沛。旁沛也。又重言形況字。廣雅釋訓。沛沛。流也。吳都賦。常沛沛以悠悠。注。行皃。又單詞形況字。孟子。沛然下雨。沛然莫之能禦也。

字亦作霈。漢書司馬相如傳。沛然改容。注。感動之意也。後漢袁術傳。沛然俱起。注。自恣縱皃也。洞簫賦。沛焉竭溢。注。多皃。釋名釋水。水從河出曰雍沛。言在河岸限內。時見雍出。則沛然也。又三蒼。沛。水波流也。楚詞。湘君。沛吾乘兮桂舟。注。行皃。思元賦。凍雨沛其灑塗。注。雨皃。漢書。禮樂志。柳。哉。沛。注。疾皃。又沛施。帖。注。沛然。沱皃也。公羊文十四傳。力沛若有餘。注。沛有餘皃。廣雅釋詁一。沛。大也。聲訓。詩。蕩。顛沛。傳。拔也。風俗通。山澤。沛者。草之蕨茂。窗獸所蔽匿也。吉。韻。易。豐。叶沛。未。高。唐賦。叶。蓋。會。藹。沛。蒂。穢。

泰　鮐　俗作鮐。

鮐魚也。出樂浪潘國。从魚市聲。

易　拂　俗作拂。

撣也。从手市聲。與拂。敝字。略同。

易　沛　俗作沛。

酒色也。从西市聲。疑與配同。宁。廣韻。酺。酒氣。

隊　孛　俗作孛。

月　孛。孛也。从子从米。人色也。从子。論語曰。色孛如也。按。孛。艸木盛出之皃。字當从米。从孛省。會意。市亦聲。字之言茀也。故古亦以茀為之。又釋名釋天。孛星。星旁氣。字。字狀也。春秋文十四年。有星孛入于北斗。注。彗也。穀梁傳之為言猶茀也。穀梁昭十七有星茀于大辰。漢書李尋傳。則伏不見而為彗茀。息夫躬傳。角星茀于河鼓。文選。劇秦美新。大茀。經。皆以茀為之。按。字之狀。光芒四射。如草木枝葉旁出。彗之狀。光長如帚。徵有不同。而皆妖星之著其象于月輪天下者。聲訓。漢書五行志。字。字有所妨蔽。闇亂不明之皃也。蓋以蔽為訓。字之字者。其孛。

隊隊　誖　俗作誖。

月月　詩　俗作詩。

亂也。从言字聲。或从心。癈文从二或相對。按从二惑。惑亂也。字亦作悖。廣雅釋詁三。詩。嫉也。漢書五行志注。詩。乖也。地理志注。詩。亂也。惑也。外戚傳注。詩。違也。廣雅釋詁三。憨。憒也。方言十。憨。憒也。禮記。月令。毋悖於時。注。猶逆也。荀子。正名。足以喻治之所悖。注。惑也。正名。悖。其所辭。注。違也。秦策。計有一二者。難悖也。注。強也。淮南原道。疏達而不悖。注。謬也。說山。行者為之悖。戾。注。戮惡也。漢書高五王傳。注。悖。乖也。呂覽。審問。無使放悖。注。亂也。段借為來。為字。左莊十一傳。其與也悖焉。注。盛皃。又為勃。廣雅釋詁一。悖。強也。又為蔽。莊子。胠篋。上悖日月之明。司馬注。悖。溝瀆也。古韻。禮記。中庸。叶悖。害。轉音。詩。桑柔。叶。隧。類。對。悖。易。頤。叶。貴。物。左莊十一。叶悖。忽。

月　勰　俗作勰。

炊爨溢也。宋本說文。炊聲。沸也。从。。

月　郭　俗作郭。

字。贅。今蘇人俗語曰鋪。音之轉也。

肩　郭海地。从邑。字。聲。漢勃海郡。在今直隸河間天津二府北。史記高祖紀。北有勃海之利。索隱。海旁曰勃。漢書司馬相如傳。浮勃

漸注勃海海別枝也淮南天文賁星墜而勃海決注勃大也以勃爲之字亦作渤南山經丹水南流注于渤海注渤海海岸曲崎頭也字林渤海別名也別義說文一曰地之起者曰勃周禮草人勃壤用狐以勃爲之

月 勃 排也从力孛聲廣雅釋詁三勃展也今蘇俗語以力旋轉物曰勃轉注義雅釋詁四勃勤也段借爲悖廣雅釋言勃慧也又爲悖惷子外物婦姑勃谿司馬注反戾也釋文爭也淮南說山病而不就藥則勃矣注不擇于事曰勃也又爲郭周禮草人勃壤用狐注粉解者淮南天文賁星墜而勃海決汰大也又疊韻連語楚辭怨世嫉丹勃屑而日侍注猶嬰嫋縈行皃風賦勃鬱煩寃注風迴旋之皃又雙聲連語長笛賦氣噴勃以布濩兮注盛皃又重言形況字廣雅釋訓勃勃盛也又單辭形況字論語色勃如也說文引作孛亦同荀子非十二子勃然平世之俗起焉注興起皃又託名幠識字左僖廿八傳楚鬬勃字子上

賢 孛 孛 作厥按西羌吹之以驚中國之馬後乃易角以竹管蘆首訓之厥栗假借爲譯詩七月一之日厥發傳風寒也亦疊韻連語說文引作潌汝又爲潭詩瞻卬厥沸檻泉傳泉出皃亦疊韻連語說文引作沸

物 孛 孛 燁 燁火皃从火孛聲孛猶文悖字亦誤作戕按燁戚亦疊韻連語猶潭沸之狀水潭波之狀寒也廣韻戚皃火也未知所本

犮二十一 名凡犮之派皆衍犮聲 蒲撥切

易 犮 犮 走犬皃从犬而丿之指事曳其足則刺犮也段借爲坡周禮赤犮氏注猶言拔拽也

物 祓 祓 除惡祭也从示犮聲爾雅釋詁祓福也小爾雅廣詁祓潔也廣雅釋天祓祭也周禮女巫掌歲時祓除釁浴注歲時祓除如今三月上巳如水上之類左襄廿五傳祓社注除也僖六傳受其璧而祓之注除凶之禮昭十八傳祓禳于四方周語王其祓祓監農不易注齋戒祓除也敬其祓除注猶場除也管子小匡鮑叔祓而浴之荀子議兵若祓不祥漢書五行志三月祓禊上巳注三月祓禊天保祭也祓即祓耳風俗通祀典祓者潔也史記外戚世家武帝祓霸上徐廣注三月上巳臨水祓除謂之祓聲訓周語故祓除其心注猶拂也

易 芠 芠 艸根也从艸犮聲春艸枯根引之而發土爲撥故謂之芠方言三芠杜根也東齊或曰芠轊注禮記曲禮燭不見跋以跋爲之別義說文一曰艸之白華爲芠爾雅苕陵苕黃華蘦白華芠撥即紫蕨水曰浚舜花也此草著處生根引蔓于樹必造其顛又西山經皋塗之山有草如蓍芠注蘦芠香草段借爲废詩甘棠召伯所茇傳草舍也周禮大司馬中夏教茇舍注茇舍草止之也軍有草止之法舍謂詩甘棠

易 跋 跋 蹋跋也从足犮聲按仆也詩顚沛之揭以沛爲之段借爲咼爾雅釋言跋躓也詩狼跋其胡又爲麥秀獶賦跋扈聲注蹋也漢書注反戾也則謂借爲兟又爲芠小爾雅廣言跋本也禮記曲禮婦不見跋又爲茇詩載馳大夫跋涉傳草行曰跋韓傳不由蹊遂而涉曰跋涉左成十三傳跋履山川儀禮聘禮記注軷涉山川謂僞爲軷亦通漢取勳碑經營拔涉以拔爲之又爲暴西京賦睢盱跋扈後漢朱浮傳注跋扈猶暴橫也詩皇矣箋畔援猶跋扈也疏凶橫自恣之皃按跋暴畔一聲之轉扈橫援亦雙聲皆强梁之謂彊梁亦疊韻連語又爲少按後世所用題跋字題者額也猶揣也跋者足也猶茇也

月 𣥂 𣥂 居也从貝犮聲字亦作戠方言九居自關而東或謂之戠周書王會鮫戠利爲獻海內西經鳳皇鸞鳥皆戴戠吳都賦去戠自閒詩小戎駕伐有苑毛傳中干也以伐爲之史記蘇秦傳唆芮以吠爲之

物 翍 翍 樂舞執全羽以祀社稷也从羽犮聲讀若撥周禮樂師有帗舞司農注帗舞者全羽社稷以祀以帗爲之後鄭謂析五綵今鼗

星舞子持之是也則以爲帗本字與先鄭許君說異

易 𣥂 𣥂 发聲讀若撥鵽鳥也从鳥

易 柭 柭 棓也从木发聲按方言五杷注無齒爲杕亦作秡廣韻作擸淮南書解捽者不在捌格在于拔伉意就篇標秉把插捌杷疑即此字之或體

物 帗 帗 一幅巾也从巾发聲讀若撥二幅謂廣二尺二寸周禮鼓人教兵舞帗舞者注帗列五采繒爲之有秉皆舞者所執樂師先鄭注謂借爲翍轉注方言帗幅也義也陳宋鄭衛之閒謂之帗繷注帗繷謂物之扞蔽也段借爲蔽穆天子傳一帗帶注韓也天子赤帗按韓幃當作

物 𣥂 𣥂 黑與青相次文也从黹发聲編子裘書益稷編繡傳爲兩已相背阮氏元云弧者兩弓相背漢青韋賢傳注兒古弗字爾雅釋言繙𣥂彰也孫注謂刺繡爲已字相背以青黑線繡釋文𣥂反也周禮繢人注𣥂三列詩終南𣥂衣繡裳論語而致美乎𣥂冕鄭注祭服之衣據朱注則謂借爲𣥂段借爲𣥂江淹詩雲裝信解𣥂又朱𣥂戚髦士著韻篇𣥂紱也畫𣥂紱文采于衣也

隊曷 **祓** 蠻夷衣也从衣犮聲左衽者別義廣雅釋器祓褯也按謂小兒藉蘇俗謂之抱裙叚借爲韍方言四蔽鄰江淮之閒或謂之祓又爲祓方言七福祿謂之祓戩

月 **髮** 頭上毛也从髟犮聲或从首犮聲或从頁从爻易說卦巽爲寡髮素問大節藏象論其華在髮注髮者腦之所養莊子逍遙游窮髮之下列子湯問終髮之北又大戴保傅束髮而就大學注謂成僮蘇武古詩結髮爲夫妻注結髮始成人也謂男年二十女年十五時取笄冠爲義也轉注王文憲集序至若齒危髮秀之老主髮秀猶秀眉也又赭白馬賦垂梢植髮注額上毛也又賈子六術十豪爲髮聲訓說文髮根也按以芨爲訓芨草根也釋名髮拔也拔擢而出也古韻詩都人士叶撮髮說

曷 **魃** 旱鬼也从鬼犮聲詩雲漢旱魃爲虐傳旱神也大荒北經有人衣青衣名曰黃帝女魃叚借爲拔說文引周禮赤魃氏掌除墻屋今作犮或作茇

曷 **庋** 舍也从广犮聲詩甘棠召伯所庋毛本以茇爲之按當从毛傳訓草舍也

曷 **炦** 火气也从火犮聲

物 **冹** 滭冹風寒也从仌犮聲詩七月一之日滭冹按滭冹疊韻連語毛詩作觱發亦同

曷 **鮁** 尾掉皃从魚犮聲韓詩碩人鱣鮪鮁鮁毛本作發發傳盛皃曷注魚著網尾發發然呂覽季春注作潑潑按皆重言形況字不必有正字也字亦作鱍作鮇荀子榮辱儵鮇者浮陽之魚也注鮇字蓋當爲鮁儵魚一名儵鮁按儵字疑皆鯈之誤

曷點 **拔** 擢也从手犮聲蒼頡篇拔引也字亦作挬爾雅釋詁拔盡也廣雅釋詁一拔出也三除也又挬拔也易乾確乎其不可拔鄭注移也老子善建者不拔吳都賦拔距投石之部注拔距謂兩人以手相拔能拔引之也按亦曰超距封氏聞見記拔河古謂之牽鉤莊子達生鬧之掺拔簪以侍門庭李注把也又素問其變振拉摧拔注拔謂出木又秦策拔宜陽注得也拔燕酸棗注取也漢書高帝紀注拔者破城邑而取之言若拔樹木并得其根本也呂覽慎行圍朱方拔之注覆取之曰拔叚借爲茇詩駟鐵舍拔則獲傅矢末也箋括也廣雅釋器拔箭也又爲庋左僖十五傳反首拔舍從之注草舍漢書刑法志夏拔舍以苗注草止不妨農也禮樂志拔蘭堂注舍止也又爲舉禮記少儀毋拔來釋文急疾也史記黥布傳拔興之暴索隱疾也後漢寇恂傳注拔猝也又爲此史記樂書奮疾而不拔也正義傾側也又爲弼廣雅釋詁四拔輔也又疊韻連語洞簫賦或拔搬以奮棄注分散也思元賦彎威弧之拔刺兮舊注彎弓皃又託名幖識字爾雅釋草拔龍葛注似葛蔓生有節江東呼爲龍尾亦謂之虎葛綱葉赤莖又左定三年經盟于拔傳言盟于郯注郯即拔也則在今山東沂州府郯城縣地公羊宇又作枝又禮記檀弓公叔文子注衛文子名拔或作發古韻詩緜叶拔兌駾喙皇矣叶拔兌老子修觀叶拔脫鐵六韜文韜叶殺竭拔畢呂覽辨土叶奪埒撅拔靈樞九鍼十二原叶拔雪解決說孟子公孫丑叶出拔句中韻

曷 **妭** 婦人美也从女犮聲叚借爲魃山海經不苟之山有黃帝女妭本天女也黃帝下之殺蚩尤不得復上所居不雨後漢張衡傳女妭北而應龍翔注妭亦魃也

曷 **坺** 治也一曰臿土謂之坺从土犮聲按字亦作墢周語王耕一墢即坺也今蘇俗有所謂草皮泥者築墳用以起冢以臿取之一臿爲一凷形如土墼惟不剛堅耳按此亦可得坺名叚借爲旆說文引三家詩武王載坺又爲坋說文一曰塵皃廣雅釋詁三坺塵也周禮草人勃壤用狐注粉解者以勃爲之按坋坺一聲之轉字亦作垺通俗文垺土曰坌今蓬勃字亦當作坋

曷 **軷** 出將有事于道必先告其神立壇四通樹茅以依神爲軷既祭軷轢於牲而行爲範軷也从車犮聲按犯之而過喻無險難也詩生民取羝以軷傳道祭也周禮大馭及犯軷杜子春注謂祖道轢軷磔犬也則謂用犬鄭注封土爲山象以菩芻棘柏爲神主儀禮聘禮記出祖釋軷注山行之名也古文亦作祓轉注月令其祀行注行在廟門外之西爲軷壤厚二寸廣五尺輪四尺北面設主于軷上曾子問釋軷正義引崔靈恩云宮內之軷祭古之行神古韻詩生民叶軷烈歲

市一名 敷勿切

物 **市** 韠也祭服曰市上古衣獸皮先知蔽前繼知蔽後市象前蔽以存古天子朱市諸侯赤卿大夫慈衡从巾一象連帶之形篆文从韋犮聲字亦作紱後世韍廢而存其係繼乃从糸也禮記明堂位有虞氏服韍注舜始作之以尊祭服玉藻一命緼韍幽衡左桓二傳袞冕韍珽白虎通紼上廣一尺下廣二尺法天一地二也長三尺法天地人也以紼爲之詩候人三百赤芾采菽赤芾在股斯干朱芾斯皇車攻赤芾金舄皆以茀爲之易困朱紱方來作紱後世字轉注廣雅釋器紱綬也漢書王莽傳韍如相國注組也又受綠韍袞冕衣裳注韠韍此秦漢時市廢謂所存之係繼曰紱也又西京賦懷璽藏紱漢書匈奴傳授單于印紱諸侯王表奉上璽韍堯廟碑印紼相承此繫印之組也叚借爲紼莊子逍遙游足以纓紱其心矣聲訓禮記玉藻注韍之言蔽也白虎通紼冕紼者蔽也以紼爲之古韻易困叶刖紱說轉音詩候人叶祋芾

末四名凡末之派皆衍末聲 莫撥切

易 末 末上曰末从木二在其上指事一在木下爲本戴侗六書故引唐本从木从上當作末本从木从下當作本按凡偏旁多从古文上作二下作三罕有从篆文上下者與說不可從左傳未大必折孟子不揠其本而齊其末淮南墜形末有十日其華照下地注端也轉注周書武順元首曰末又左昭元傳風淫末疾注四肢也樂記奮末廣賁之音作注動使四支也又雜記曲禮獻杖者執末疏注地頭也考工弓人末應將興注猶纖也又方言十末緒也廣雅釋言末垂也又小爾雅廣言末終也書立政我則末惟成德之彥又廣雅釋言末衰也禮記中庸武王末受命注猶老也又呂覽精喻淺智之所爭則末矣注小也禮記檀弓末之卜也注微也公羊桓十五傳末言嗣注淺也左昭十四傳不爲末減注薄也楚辭離世退伏于末庭注遠也東京賦末學肩受注謂不經根本後漢馬援傳末規注猶下計也班彪傳末流注猶下流也又易象上傳本末弱也侯果注臣也象上傳志末也集解猶上也象下傳志末也流猶淺也段借爲遏方言十二末隨也廣雅釋詁三末逐也又爲幟荀子禮論絲末注與帨同又爲機今米粉麵物之類曰末又爲沫中山經末山末水出焉又爲弗亦發聲之詞與用蔑同小爾雅廣詁末無也禮記檀弓末吾禁也論語末之也已又禮記文王世

子未有原注猶勿也又至昭十五吳夷末公羊作昧又盤韻連語漢書谷永傳欲末殺災異注掃滅也字林抹撥滅也字亦變作抹呂覽

易 眛 目不明也从目末聲按與从未之昧同字吳都賦潛淵搜怪奇段借爲寐淮南精神訓覺而若眛注暗也廣也楚人謂厭爲眛又託名標識字公羊隱元經公及邾婁儀文盟于眛左氏作蔑在今山東兗州府泗水縣治東南有姑蔑故城

易 鉡 鉡食馬以穀也从食末聲字亦作秣詩死矣秣之傳粟也漢廣言秣其馬傳養也周禮大宰七曰芻秣之式禮記少儀馬不常秣公羊宣十五傳秣馬而秣之漢書婁敬相傳禦秣馬酤酒貯積芻豆酺詩鴛鴦叶秣艾漢廣叶刈秣句中韻

易 沫 沫水也出蜀西徼外東南入江从水末聲按即浅水今四川之大渡河也與从未之沫即頹迥別義說文瀑下一曰沫也漢書禮樂志沫流耕注言汗流沫出也字从本末之末莊子至樂餘骫骳骨之沫爲蘇骳等注口中汁也又高唐賦沫湧湧而高厲注水高低皃淮南說山人臭鉅于沫雨注雨潦上覆貧也莊子德充符人臭鉅于沫水良借爲末爲渴或爲昧廣雅釋詁四沫已也雖騷芬至今猶未沫招魂身服義而未沫又左莊九傳曹劌史記刺客傳作沫古朝易豐叶沛沫楚詞招魂叶沫蔑轉音離騷叶蔑沫拔韻如弼也

苜二名凡苜之派皆衍苜聲 模予切

屑 苜 苜 目不正也从艸从目會意覓从此讀若末拔

屑 莧 莧 當訓羊目不正也所謂望羊故莧从此會意

火不明也从火苜聲讀與蔑同假借爲篾說文引書顧命布重莫席織紛葉也今本以蔑爲之衛包妄改爲篾按莫蔑一聲之轉俗字作蠛

奪一名 徒活切

易 奪 奪 手持隹失之也从又从奞會意既得而失去也字亦作奪从寸經傳統以脫爲之轉注廣雅釋詁三奪誤也按猶失也又奪賊也孟子勿奪其時荀子注作失禮記仲尼燕居給奪慈仁注猶亂也後漢周燕傳論未有不允豫奪常者也注謂易其常分也素問通評虛實論精氣奪則虛注謂精氣減少如奪去也腹中論勿動亟奪注去也段借爲敓書呂刑奪攘矯虔周禮大宰奪以馭其貧注謂臣有大罪沒入家財者禮記大學爭民施奪注施其劫奪之情也荀子臣道竊然後義注奪者不義之名呂覽慎行無忌勸王奪注取也又爲隧禮記檀弓齊莊公襲莒于奪又爲遂史記秦本紀以奪其志又爲奮之誤字呂覽審時穗鉅而芳奪又發聲之詞西山經翼望之山有

獸焉名曰誰其音如夔百聲按其聲如曰奪百也古饿詩噦卬叶奪說呂覽辨土叶奪均撥按素問六元正紀論叶達伐奪泄折轉音三老上叶設奪

瘛十四名凡瘛之派皆衍瘛聲 居月切

月 瘛 瘛 气氣也从疒从欠會意或从欠羊廣雅釋詁一瘛病也素問厥論陽氣衰于下則爲寒厥陰氣衰于下則爲痙厥釋名厥逆氣從下厥起上行入心脇也中山經服者不厥皆以厥爲之呂覽重已多陰則厥多陽則痙注厥逆寒疾也以蹶爲之段借爲厥爲掘廣雅釋詁三掘穿也

月 厥 厥 發石也从厂欮聲海外北經相柳之所抵厥爲澤谿注掘也荀勉注動搖皃段借爲撅孟子若蚳厥角漢書諸侯王表厥角稽首注猶竪也又爲疾素問六節藏象論凝于足者爲厥注謂足逆冷也又陰陽離合論厥陰根起于大敦注謂也中山經大騩之山有草焉名曰牛傷服之不厥又爲蹶漢書古今人表吳厥由又發聲之詞爾雅釋言厥其也易大有厥孚交如書堯典厥民析詩厥初生民周禮鄉大夫厥明儀禮特牲禮厥明久禮記學記厥脩乃來又爲助語之詞

書舉謨尤迪厥德詩曦卬鬯厥哲婦考工輈氏永敨厥後禮記緇衣毋越厥命以自覆也又左宣十二傳韓厥公羊襄元經作屈文十年

月闕

厥門觀也从門欮聲凡平地四方而高者爲臺不必方而高者爲臯觀其在門左右者中央空隙爲路則謂之闕亦曰兩觀郎禮之象魏也臺門則無隙易說卦艮爲門闕小闕雅廣詁闕喙也詩子矜在城闕兮傳乘城而見闕孫炎注宮門雙闕舊章懸焉使民觀之因謂之觀掖城門無觀故以宮門釋之諸侯之闕在雉門天子之闕在應門穀梁桓三傳禮送女母不出祭門諸母兄弟不出闕門注兩觀也在廟門之外左莊廿一傳鄭伯享王于闕西辟注象魏也論語闕黨闕序謂孔子所居顏氏次武肇域記曲阜縣引史記魯世家煬公築茅闕門闕氏若璩則云外朝之地非士庶所敢居闕里乃後世之稱因魯恭王徙魯於孔子居里造宮室有雙闕焉人遂名孔子所居曰闕里若闕黨則在滋陽縣非闕里也愚按煬公至定哀五百歲廟遭不一春秋所書雉門兩觀未必即其遺址茅闕廢而里黨因以闕名正未可知且據闕說闕黨非闕里何亦以闕稱是或託名標識皆別有取義亦難肊斷也闕纂童子古今人表作厥又曲水詩序排鳳闕以高峻注建章圓闕臨北道銅鳳在上轉注白虎通闕者何闕疑也周禮蒙人亡者闕之注猶除也廣雅釋詁二闕去也又水經敷水注闕者上有所失下得書之于闕所以求論譽于人故謂之闕矣左宣二傳亥職有闕注過也成二其音實有闕注失也晉語闕從補之注缺也呂覽任數知識甚闕注短也孝行子弗敢闕注猶毀也又左昭廿傳以當其闕注空也周禮車僕闕車之萃注所用補闕之車也漢書王莽傳闕城爲之闕注不合也又禮記禮運三五而閼疏謂月光動損又左襄四傳闕而爲罪注不共也又漢書谷永傳闕更減賦注闕亦謂減削之又周禮內司服闕狄注刻而不盡釋名闕翟翬闕緝爲翟雉形以緣衣也假借爲掘爲厥吳語闕爲深溝注穿也左傳闕地下冰而牀焉又疊韻連語論語蓋闕如也爾雅釋獸闕洩多鈕注統者云獅狡指掖狃者云也聲訓釋名釋宮室闕闕也在門兩旁中央闕然爲道也白虎通門必有闕者所以飾門別尊卑也漢書五行志闕法令所從出也周禮大宰注象魏闕也疏闕去也闕去雙聲古韻草蟲叶厥傷說月呂覽孝行叶殺發闕

月蕨

蕨鼈也从艸厥聲爾雅釋草蕨鼈注江西謂之蕨按初生如蒜苗無葉高似鼈脚故名亦似小兒拳故曰拳菜紫黑色瀹爲茹滑美老則其莖散爲三枝發數葉不可食矣齊民要術蕨山菜也周秦曰蕨齊魯曰鼈詩草蟲言采其蕨謝靈運詩野蕨漸紫苞轉注廣雅蔛蕨也掇紫蔛似蕨有花而味苦謂之迷蕨初生亦可食古韻草蟲叶厥傷說

月趨

趨趜趨也从走厥聲冀文趙趨凶豐也亦跳起也經籍多以踶爲之

齊月蹶

蹶僵也从足厥聲讀若槩或从闕聲字亦作蹙下形上聲廣雅釋詁三蹙敗也呂覽慎行小人之行不蹙于山注蹙躓也顚頓也盡藪處足則爲蹙爲蹙注逆疾也淮南脩務蹶沙石精神形勞而不休則蹶荀子成相國乃蹙注顚覆也史記孫吳傳蹶上將軍索隱猶斃也淮南道應北方有獸其名曰蹙鼠前而兔後注前足短後足長假借爲趨說文一曰跳也爾雅釋詁蹶動也釋訓蹶蹶敏也詩緜文王蹶厥生板天之方蹶蟋蟀良士蹶蹶亦重言形況字禮記曲禮足毋蹶注行遽皃周書太子晉蹙然起曰注疾皃越語蹶而趨之注走也孟子今夫蹶者趨者是氣也羽獵賦蹶松柏注踏也上林賦蹙石閣注蹋也呂覽知化子胥兩毡高蹶而出于廷注蹈也漢書申屠嘉傳以材官蹶張注弩以手張者曰掌張以足蹋者曰蹶張又爲厥爲撅爲掘左襄十九傳是謂蹙其本注猶拔也風賦蹙石伐木注動也漢書賈誼傳蹙六國注謂拔而取之又爲伋爾雅釋詁蹶嘉也又爲譎爲憰方言二蹶猶也又爲趹廣雅釋言蹙踧也又爲梁漢書王莽傳注蹙短也又疊韻連語爾雅釋木蹶泄苦棗注子味苦釋文亦作蟨又託名螵識字詩十月之交蹶惟趣馬韓奕蹶父孔武左傳皆有蹶由皆氏也古韻詩蟋蟀叶蹶板叶蹶泄老子法本叶裂發歌場滅蹙轉直詩緜叶貿蹶句中韻

月鷹

鷹鷂白鷹楊鳥也从鳥厥聲爾雅鸇白鷹注似鷹飛上白初學記引廣雅白鷹鷹也廣韻善捕鼠古今注亦號印尾鸇按此鳥善捕鳥雀御風搖翅亦名風鵰子郎合白鵰子也別義說文字林及楊雄說皆曰白鷹王鵬也與禰雅不合愚按睢鳩白鷹皆鷙鳥鵰鷻鷹隼之屬何類而異名

月鷩

鷩鷩弊背也从骨厥聲故尾肉亦謂之鷩禮記內則舒鴈鶃以翠爲之

月鱖

鱖以厥爲之西都賦狂兕觸鷹以厥爲之

月槩

槩戈也从木厥聲一曰門橛也按即闑亦槩弋之一前爾雅釋宮槩謂之闑廣雅釋宮槩杙也又柴也列子黃帝吾處也若槩株駒注豎也莊子達生作厥株拘按凡豎木而短者皆得曰槩假借爲丮史記司馬相如傳猶時有銜槩之變集解鉤逆者謂之槩漢書注謂車之鉤心也莊子馬蹄前有橛飾之患崔注鑣也又爲撅大荒東經撅以雷獸之骨注猶擊也又爲蹶字亦作厥禮記明堂位俎夏后氏以厥注謂中足爲橫距之槩厥之言鬠也周禮謂之距賀氏云直有脚曰挩加脚中央橫木曰厥禮圖如梡而橫柱四足中央如距也廣雅釋器橛几也厥巨雙聲或曰厥借爲撅手可把也亦通

鱖 魚也从魚厥聲大口細鱗有斑文轉注爾雅鱖鱖鯖注似鮭子而黑俗呼魚婿江東呼爲妾魚今蘇人謂之劣皮魚是也

月 撅 以手有所把也从手厥聲廣雅釋詁二撅據也段借爲揭禮記內則不撅注揭衣也又發聲之詞方言十楚凡揮棄物或謂之敱或今俗語開語亦然或云撅也廣雅釋詁三撅投也古通周書周祝叶噣撅呂覽辨土叶奪均撅拔

月 蹶 蹙鼠也从虫厥聲按即爾雅之比肩獸也釋地西方有比肩獸焉與邛邛岠虛比爲邛邛岠虛蟨甘草即有難邛邛岠虛負而走其名謂之蹙注引呂覽愼大篇北方有獸其名爲蹙鼠前而兎後趨則頓走則顚淮南道應篇作蹷義亦合也又按穆天子傳邛邛岠虛走百里注亦馬爲子虛賦蟨蛩蛩蠪距虛周書王會獨鹿邛邛善走也又云孤竹距虛是邛邛岠虛爲兩獸邛邛青獸狀如馬距虛似鹿而小皆前足兎後足兎能走而不能求食蹙風不與邛邛比即與岠虛比耳

月 蹷 强也从力厥聲廣雅釋詁一蹷强也按勉力之意

丿一名 切 月 衎

丿丿 約逆者謂之丿象形讀若縈虞書王吉傳其樂聲從衡撅之間哉注撅申約心也以縈爲之

丿十名凡丿之派皆衍丿聲 居月切

丿乚 約識也从反丿指事讀若翼向左者丿褚先生補消

月 乚 檃傳曰東方朔上書人主從上方讀之止輒乚其處禮記內則出皆非甲乙及燕乚宇即此乚字也爾雅魚腸謂之乚則甲乙字

月 戍 大斧也从戈丿聲司馬法曰夏執元戊殷執白戊周左杖黃戊右秉白髦書牧誓王左杖黃戊傳引六韜犬柯斧重八斤一名天戊經傳皆以鉞爲之書顧命一人冕執鉞東京賦授鉞四七又藏金鉦而建黃鉞注黃鉞以黃金飾之段借爲越曲水詩序文鉞碧碧之琛又單詞形況字莊子大宗師戊然有覺字亦譌作成聲訓釋名釋兵鉞豁也所向莫敢當前豁然破散也

月 越 度也从走戊聲臣鉉曰戊音鉞越疏遠也王制爲越絡而行事注循躐也楚詞天問厥何越焉注度也呂覽長攻越十七阨注歷也家語五儀油然若將可越而不可及者注過也公羊桓十六傳越在齊陰齊注猶走也方言大離楚謂之越轉注小爾雅廣言越遠也左襄十四傳而越在他竟注遠也爲語越戚孫之爲政也注迂也梵詞逢紛精越裂而衰耄注去也又爾雅釋言越揚也禮記聘義叩之其聲清越以長注猶揚也左昭四傳風不越而殺注散也晉語使越于諸侯注發聞也段借爲穴儀禮鄉飲酒禮拂越注猶下孔也樂記朱絃而疏越又爲括禮記禮運與其越席注蒻蒲席也左桓二傳大路越席服注結括草以爲席也又爲屋書盤庚曰越茲丕乃崇降弗祥注越于也又言發也左成二傳越于車下注墮也齊語恐隕越于下注失也又爲揭廣雅釋詁一越疾也又爲扈莊子庚桑楚越鷄不能伏鵠卵司馬注小鵠也又爲發廣雅釋詁三越泊也周語汨越九原又爲與廣雅釋詁三越與也書大誥越爾御事又爲粵書盤庚越其罔有黍稷傳於也顧命越七日癸酉詩越以鬷邁覃小正越有小旱又爲揭孟子殺越人于貨注越于皆於也失之又重言形況字呂覽本味豈越越多業哉注輕易之皃又託名轟謙字禮記明堂位越棘大夾注國名也書顧命越玉五重馬注越地所獻玉也按越姒姓夏后少康庶子封于會稽自號於越於者夷言發聲也春秋宣八始見于傳定八始見于經外傳曰拳姓歸越疑越非夏後是楚之別封其地本在今浙江紹興府吳都賦包括于越劉注今之蒼梧鬱林合浦交趾九眞南海日南皆其地東京賦南踰越裳注今九眞也左定七傳苦夷注即苦越又周書世俘呂他命伐越戲方注紂三邑也又呂覽順民越猛虎也又廣雅釋木越椒茱萸也又左傳楚有鬬越椒字伯棼又字子越疑芬香發越之義聲訓漢書楊雄傳集注越曰也釋名釋州國越夷蠻之國度越禮義無所拘也古韻詩長發叶發達越發烈蘗呂覽士容叶大害越外賴世揭衛厲折轉音靈樞脹論叶宍閉越

月 遞 遽也从辵戊聲與越畧同易繫辭傳禬而不遞說文新附獵獸走皃禮記禮運故獸不饑注猶獵飛走之皃字亦變作踅

月 踅 輕足也从足戊聲廣雅釋詁一踅疾也按飛揚發越之意與越畧同

昌 賊 覘高皃从目戊聲讀若詩施罟濊濊之濊廣雅釋訓賊賊視也今字以窺爲之

月 泧 濊泧也从水戊聲讀若椒檄之檄廣雅釋訓泧泧流也

月 姺 輕也从女戊聲與踅與越畧同別義爽雅釋詁一姺愚也

月 絨 采彰也一曰車馬飾从糸戊聲按絛絳紃之屬如今織成之貴子閨于旗邊織邊珠媚邊類可緣飾物者古織爲乘車及騎從之象故曰車馬飾

泰 月 鉞 車鑾聲也从金戊聲字亦作鐬詩庭燎沸水鑾聲鉞鉞毛本作鉞今俗皆同廣雅釋訓鐬鐬盛也段借爲戊小爾雅廣器鉞斧也字林鉞王斧也按王者大也書顧命一人冕執鉞鄭注大斧牧誓玉左杖黃鉞傳以黃金飾斧太元斷乃後有鉞吉頌詩長發叶旆鉞烈烈達載伐桀

毕廿二名凡毕之派皆衍毕聲　居月切

月　毕　畢　木末从𠙵𠙵犬于東讀若厥六書故作大於本技一指事義與𠙵𠙵同字亦誤作玟莊子達生委蛻也若厥株拘以厥爲之或曰借爲橛

易　昏　昏　塞口也从口毕省聲古文从甘口含一亦塞意戴震云古文从毕不省誤从甘今隸偏旁作舌非

易　秘　祕　祕也从示𠙵聲與祘與同

易　若　若　若婁果菜也从艸𠙵聲爾雅釋草果蓏之實栝樓以栝爲之注申人謂之生牛臆

易　适　适　疾也从辵昏聲讀若括段借爲括論語南宮适亦名縚字子容古韻論語微子叶達适

易　鬜　鬜　隨髮从鬜省聲

卦　詁　詁　訓故言也从言古聲一曰合會善言也从言昏聲按文从會聲小爾雅廣言詁善也又文六傳著之詁言十八傳不知詁言襄元傳告之詁言

爾雅釋詁詁言也書盤庚乃話民之弗率詩板出話不然抑愼爾出話傳善言也字亦作誥作誄段借爲憩聲類話說言也廣雅釋詁四詁調也又爲撮爲詁小爾雅廣詁話治也又爲詁之誤字廣雅釋詁四話恥也

易　鴉　鴉　鵝鴉也从烏昏聲似雁而黑爾雅鴻鵠鵝鴈鴚楼當爲鵝鴚與釋草藸蓉同名鵝鴚雙聲連語釋草作舌誤書昏字之誤注葉有似于舌失之漢書司馬相如傳雙鵝下注鵠俗名錯落又謂鴚爲鹿皆象其鳴聲也又廣雅釋鳥鴚鴈鳳皇屬也

易　骷　骷　骸骨也从骨昏聲廣雅釋親骸骨也骨

點　刮　刮　括也从刀昏聲廣雅釋詁二刮減也禮記明堂位刮楹達鄉注刮刮摩也考工記刮摩之工故書以捖爲之槬也从木昏聲所以矯制衺曲之器公羊何休序云隱括使就繩墨以喻括爲之魯語故銘其括注筍卿之閒莊子齊物論其發若機栝字亦作筈淮南兵略夫善御衛僚段借爲檜書禹貢纁玉栝柏馬注白栝也鄭注相葉松身曰栝西京賦木則樅栝櫰榱廣雅釋木栝柏也又爲若爾雅釋草栝樓實訓釋名矢其末曰栝栝會也與弦會也

易　秳　秳　反段借爲活廣雅釋詁一栝生也

易　佸　佸　會也从人昏聲詩君子于役曰其有佸韓傳至也段借重言形況字說文一曰佸佸力皃舌韻詩君子于役叶月佸桀括滅

易　頩　頩　短面也从頁昏聲與窾略同

易　髺　髺　紮髮也衛賢引說文結髮也从髟昏聲字亦作髻儀禮士喪禮主人髽髮袒注髽髮者去笄纚而紒又髽用麻又髽長四寸纏中按婦人之髽亦同段借爲刮或爲跋考工旅人髽墾薛暴不入市

易　活　活　水流聲从水昏聲或从聒聲詩碩人北流活活傳流也亦聲函斯活孟子民非水火不生活楚辭天問巫何活焉注生也古韻詩擊鼓叶闊活殞揭孽墝載发叶活達傑老子任爲叶役活

譁　譁語也从耳昏聲按總下古文聲當爲聒之古文蒼頡篇聒擾亂耳孔也左襄廿六傳聒而與之語疏聲亂叫謂之聒楚辭疾世皦皦鳴兮聒余注多聲亂耳爲聒段借重言形況字書盤庚今汝聒聒傳無知之皃馬注拒善自用之意廣注難告之皃

拓　拓　拓　絜也六書故又引結也从手昏聲亦作揮廣雅釋詁三揮收也易坤括囊廣注結也韓詩章句括約束也左襄三十傳衛北宮括注于結周書文傳括柱茅茨淮南齊俗羌人括領段借爲髡禮記檀弓袒括髮莊子寓言向也括而今也發髮又爲昏方言十二括閉也廣雅釋詁三括塞也又爲栝廣雅釋詁一括檃也法言脩身其爲外也繭括又書太甲往省括于度疏謂矢末西京賦尋景追括淮南人閒一鼓民被甲括矢又爲佸廣雅釋詁一佸至也詩君子于役羊牛下括傳至也車舝德音來括傳會也太元羨四馬就括又爲适易繫辭傳動而不括虞注作也古韻詩君子于役叶月佸桀括濶

易　姡　姡　面醜也从女昏聲按當作面砚也詩何人斯有砚面目傳砚姡也正義引說文姡面砚也段借爲猾方言二猾楚鄭或曰姡方言十姡猾也凡小兒多詐而猾或謂之姡姡嬛也

易　鈲　鈲　金昏聲

易　闊　闊　疏也从門活聲濮賦溝瀆通志集注闊稀也王莽傳集注寬也闊疊韻連語詩擊鼓死生契闊傳勤苦也又後漢馬武傳闊絕注大度也古韻詩擊鼓叶闊活說文叶闊活

易
慾 鍴 鍴 皆 拒善自用之意也从心鉞聲古文从耳按从耳之字當爲聒之古文書盤庚今汝懇懇今作聒馬注拒善自用之意亦重言形況字

月六名凡月之派皆衍月聲 魚厥切

月 月 太陰之精也象上下弦闕形月小于地三十三倍又三之一其體均突不平突處得日光而明窈處則微闇月行十五日閒人目視之有盈缺者月在九重天最下一重離地中心四十八萬二千五百廿二里有奇取近人目遠而在外睨則日照其上面而下面無光弦則月東行漸與日遠從旁得一線之明至望則對照下面也一晝夜東行十三度有餘積二十七日奇而與日會廣雅釋天夜光謂之月論衡說日月者水之精也河圖帝覽嬉月者金之精易說卦坎爲月書洪範月之從星則以風雨詩曰月諸儀禮覲禮月與四瀆於北門外淮南天文月虛而魚腸滅月死而蠃蛖膲轉注周髀算經月與日合爲一月禮記鄉飲酒義月者三日則成魄三月則成時周禮碧蕤氏十有二月之號注謂從姤至荼聲訓說文月闕也白虎通月之爲言闕也有滿有闕也古韻詩君子于役叶月佸桀括渴禾葛叶曷月靑衿叶達闕月來方之日叶月闊發生民叶月達害韓非揚權叶月熱罰

月 朓 斷足之刑也从足月聲或从兀聲朓斬跳用踊以行周以前去膝骨曰髕周改朓易困劓刖書呂刑刖辟之屬五百以刖爲之莊子德充符魯有兀者以髕爲之司農注則謂借爲刮讀爲朓疏謂器不正斂邪者以髕爲之司農注則謂借爲刮絕也从刀月聲廣雅釋詁一刖斷也段借爲朓周禮司刑刖罪五百注斷足也周改髕作刖左莊十六傳刖强鉏爾雅釋言跳刖也又爲刖廣雅釋詁一刖危也又疊韻連語長笛賦顛根跰之槩刖今注危皃按與蹻趫槩鼿杌隉皆同宕趫易困叶刖拔說

月 刖 斷足之刑也从足月聲或从兀聲朓斬跳用踊以行周以前去膝骨曰髕周改朓易困劓刖書呂刑刖辟之屬五百以刖爲之莊子德充符魯有兀者以髕爲之司農注則謂借爲刮讀爲朓疏謂器不正斂邪者以髕爲之司農注則謂借爲刮絕也从刀月聲廣雅釋詁一刖斷也段借爲朓周禮司刑刖罪五百注斷足也周改髕作刖左莊十六傳刖强鉏爾雅釋言跳刖也又爲刖廣雅釋詁一刖危也又疊韻連語長笛賦顛根跰之槩刖今注危皃按與蹻趫槩鼿杌隉皆同宕趫易困叶刖拔說

月 明 精也从月朙聲方言六秦晉中土謂精耳者明太元袭其衡損段借

月 拥 折也从手月聲與刖罰同太元袭其衡損段借

月 刖 船行不安也从舟刖省聲讀若兀字亦作舰又按今俗有舫字小舟也从舟刀聲亦作舸詩會不容刀只作刀與此迥別

粵一名 王伐切

月 粵 粵于也審愼之詞也从于从雩會意爾雅釋詁粵曰也又於也爰也召誥粵三日丁亥史記周本紀粵作維伊書越其罔有黍稷以越爲之詩緜羋以聿爲之假借爲越考工記粵無鎛今兩廣省謂之粵東粵西

曰五名凡曰之派皆衍曰聲 王伐切

曰 曰 晉也从口乚象口气出也廣雅釋詁四曰言也詩靡有孑曰何其篹於也論語學而子曰皇疏發語之端也曰史記夏本紀禹曰皐陶云也書大誥曰有大艱于西土傳語更端也洪範曰皇極之敷言傳曰者大其義詳緜曰止曰時疏上曰爲詞下曰爲於也段借爲粵詩弓見覛曰消抑曰喪厥國大明曰焰于京七月曰爲改歲又爲曰之誤字孟子放勳曰丁音勗或作曰誤也詮詞也从欠从曰會意曰亦聲按與粵暑同詩文王有聲昭求厥寧毛本以通爲之箋訓述失之經傳亦多以聿爲之凡釋爲敘傳眹中俅爲庶幾兮遂釋爲自書亦非也漢書

月 汨 治水也从水曰聲書序作汩作傳治也楚辭天問不任汩鴻師何以尚之注治也周語洪汩九川注迵也段借爲潏小爾雅廣言汩亂也書洪範汩陳其五行又爲晁莊子達生與汩俱出司馬注漏波也漢書司馬相如傳汩急濞疾注汩急轉皃也汩乎混流注疾皃也吳都賦汩乘流以呼宅注疾也離騷汩余若將弗及兮注去皃疾若水流也楚辭懷沙分汩流汩皃汩徂南土注行皃長笛賦紱槩旭遵注水流皃漢書揚雄傳汩低回而不能去兮注往意也方言六汩疾行也注汩汩急流也又爲眹詹鉞光殿賦汩礧以瑨

質 昆 水流也从川曰聲廣雅釋訓昆昆流也子夏皆以汩爲之淮南書混汩汩亦重言形況字

隊 顨 昧前也从頁昆聲詩老脉其面場而立之意鮞或曰當作涒前謂顏面前也與顯晷同

乞之訖 元鳥也齊魯謂之乞取其鳴曰乎象飛之形與甲乙字迥別或又以鳥按燕乞鵲俱象形特製三字者商以來所重乞鵲之轉也爾雅釋鳥燕燕乞

黠 札 牒也从木乙聲其大者曰槧漢書郊祀志卿有札書司馬相如傳上令尚書給筆札注木簡之薄小者也段借爲折周禮大司徒大荒大札注大疫癘也司關國凶札司農注謂疾疫死亡也越人謂死爲札左昭十九傳札瘥天昏賈注夭死曰札又家語觀周毫末

不札注拔也又罪予人間世名也者相札也李注折也或作軋其又左宣十五傳王札子即王子提札捷一聲之轉又託名標識字莫小正鳴札傳寧縣也爾雅蜻蛉字亦作蜓方言十一蟫其小者謂之蓼札按狀其聲札札然以其色青故謂之青青今京師名沓沓者是聲訓釋名釋書契札櫛也編之如櫛相比也釋天札鼠也氣傷人如有斷絶也義札一聲之轉又釋訓札札弋獲注引詩亦雙聲

點 宅 宀 空大也从穴乙聲廣雅釋詁三宅深也今蘇俗謂窈窕地曰宅

易 取 取 指目也从又从耳

翰 堅 堅 从又會意石之似玉者从玉取聲

寘 易 賢 賢 短深目兒从目取聲段借為吝廣雅釋詁三賢塞也

翰 掔 掔 手掔也揚雄曰掔握也从手取聲字亦作腕作捥宛取一聲之轉按指掌以上為掔臂肘肱肩也左傳涉佗掔衛侯之手及捥

取四名凡取之派皆衍取聲　烏括切

敭一名凡敭之派皆衍敭聲　所劣切

屑 敭 刷 飾也从又持巾在尸下會意按飾即今拭字从尸者从屋省也經傳皆以刷為之通俗文所以理髮謂之刷廣雅釋器箑謂之刷聲訓釋名釋首飾敭飾也飾髮長短皆令上從也亦言理也敭髮令上瑟然也

點 刷 刷 刮也从刀敭省聲爾雅釋文引廣雅刷削也段借為敭說文禮有刷巾爾雅釋詁刷清也三蒼刷掃也廣雅釋器箑謂之刷周禮凌人秋敭注清也魏都賦刷馬江洲注猶飲也劉注小箭也則謂借為啑非是漢書貨殖傳刷會稽之恥注謂拭除之也

舌二名凡舌之派皆衍舌聲　食列切

屑 舌 舌 在口所以言也別味也从干从口會意言犯口而出食犯口而入也易說卦兌為口舌素問陰陽應象大論心在竅為舌周語云而使舌人體委與之注舌人能達異方之志象胥之官也東京賦重舌之人九譯荀子正論藉靡舌縣注或引莊子作口呿譌注儀禮特牲禮記心舌皆去本末又鄉射禮記偕弓以為左右舌注居前旁謂之个左右出謂之舌考工梓人出舌尋頡寸矣司農注維持侯者又南洲異物志雅舌香是草葉可合香婆毘離周書美女破舌此后之誤字聲訓釋名舌泄也舒泄所當言也古謚詩大東叶舌揭烝民

屑 紮 紮 玉篇云紮束也从糸舌聲按謂絲韌也段借為褻說文論語曰紮衣長短右袂

殺四名凡殺之派皆衍殺聲　所八切

卦 點 殺 殺 殺也非又字古文从殳从殳从木聲又古文从支左旁未詳又古文从支从刀从出聲又古文从殳从又从朮朮未詳疑此殺字之古文或借敭為殺也貊文亦从殳从又从朮朮即朮字也字亦作烖孫叔敖碑陰為賊寇所烖武梁祠堂畫象讓烖身爾雅釋詁克也廣雅釋詁三殺賊也風俗通殺治也吳越曰殺周禮司刑殺罪五百又呂覽仲秋殺氣浸盛注陰氣也又考工冶氏為殺矢注用諸田獵之矢也又後漢吳祐傳殺青注以火炙簡令汗取其青易復不蠹謂之殺青段借為弒考工矢殺矢七分注當為弒又為杕斀梁貽十三經殺其君虔

殺一名凡殺之派皆衍殺聲　所八切

說文通訓定聲　泰部第十三

于乾溪文十四經齊公子商人殺其君舍殺弒雙聲又為衰為壞或為差為省差省殺亦雙聲儀禮士冠禮德之殺也注猶衰也考工輪人而殺其一注衰小之也周禮廬人詔王殺邦用注猶減也漢書杜鄴傳陰義殺也注謂減降也禮記文王世子親親之殺也注差也前子大暑仁之殺也注差等也公羊僖廿二傳春秋詞繁而不殺者正也注省也字亦作煞考工匠人其溝參分去一弓人秋溝者矢人而溝其一按貊文溝之說又為悾禮記樂記志微噍殺之音作說苑修文正作悴又為瘁孟子殺三苗于三危又為札實為折禮記禮器是故年雖大殺注謂殺不孰也聲訓釋名釋喪制哀人曰殺殺竄也埋竄之使不復見也又書咸有一德傳始終不衰殺釋文殺害也古讎老子任為叶殺活害管子版法叶殺廢外晏子春秋諫下叶殺敝莊子在宥叶制殺決呂覽孝行叶殺廢關素問五常政大論叶殺罰制

點 點 橀 橀 似茱萸出淮南从木殺聲字亦作萩廣雅釋木茱橀醜菜注茱叟子聚生成房皃橀似茱萸而小赤色按橀一名藪亦名檹子萩疑即藪之誤字本草之吳茱萸也與山茱萸小異離騷橀又欲充夫佩幃注似椒而非南都賦蘇萩紫蕚橀蘩散米也从米殺聲轉迭左昭元傳周公殺管叔而蔡蔡叔注蔡放也以蔡為之孟子殺三苗于三危以殺為之按實皆借

易 棃 棃 注棃放也

爲穀

扑黠
鎩 鎩有鐔也从金殺聲西京賦注引說文一曰鎩似兩刃刀漢書陳勝項籍傳贊不敵于鉤戟長鎩也注鈹也張衡傳植鎩縣戟轉注淮南覽冥飛鳥鎩翼注鎩翼也又蜀都賦鳥鎩翮注殘也

伐十二名凡伐之派皆衍伐聲房越切

月
伐 擊也从人持戈會意一曰敗也與戍字从人負戈別廣雅釋詁一伐殺也左莊廿九傳凡師有鐘鼓曰伐無曰侵公羊莊十傳觕者曰侵精者曰伐穀梁隱五傳斬樹木壞宮室曰伐春秋說題辭伐之爲言敗之也又陸希聲左傳通例聲罪致討曰伐又書牧誓不愆于四伐五伐鄭注一擊一刺爲一伐詩皇矣是伐是肆轉注詩甘棠勿翦勿伐采芑鉦人伐鼓傳擊也禮記月令命漁師伐蛟注蛟言伐者以其有兵衛也管子霸形伐鐘鼓之縣注謂斫斷也說文錯本一曰敗也亦斫也假借爲拔或爲旆史記高祖功臣侯年表明其等曰伐積日曰閱字亦作閥說文新附閥自序也左莊廿八傳且旌君伐注功也成十六傳驟稱其伐齊語期而書伐漢書朱博傳齋伐閱詣府論衡謝短吏上功曰伐按拔擢異于人也亦猶伐也又賈子道術功遂自卻謂之退反退爲伐論語願無伐善克伐怨欲老子不自伐故有功注取也左襄十二傳小人伐其技以馮君子注自稱其能爲伐小爾雅廣詁伐美也按自拔擢誇異于人也禮記不自大其事卽不伐也又爲姊詩賓之初筵是謂伐德按亂也箋失之又爲茷公羊昭十七傳伐爲大辰考工輈人以象伐也注伐屬白虎宿與參連體而大星按如旁出之葉考工匠人一耦之伐注甽上曰伐伐之言發也字亦變作垡聲訓公羊莊廿八傳伐人者爲客讀伐長言之見伐者爲主讀伐短言之齊人語也白虎通伐者何伐敗也欲敗去之績漢禮儀志注引盧植禮記注伐發也古韻詩甘棠叶伐茇叶伐絕長發叶旆鉞烈櫱達截伐桀管子四稱叶烈伐竭素問六元正紀論叶達伐奪泄折文子符言叶割劌伐

泰月 月
茷 艸葉多也从艸伐聲假借春秋傳曰晉糴茷按宋又有樂茷字子游誤作筏此託名標識字又詩泮水其旂茷茷傳言有法度也或誤作筏此重言形況字羣經音辨引作伐伐亦同又借爲旆詩六月白茷央央又按方言九箱謂之茷通俗文作橃廣雅釋水橃舟也爾雅釋言舫泭也注竹曰筏此後世俗字古韻詩泮水叶茷噦大邁

屑
蔑 勞目無精也从苜人勞則蔑然从戍按許說此字誤也當云从苜伐聲結字似戍耳風賦得目爲蔑注蔑與瞜古字通按瞜卽䁾之俗字䁾又卽蔑之俗字也假借爲莫左襄廿五傳鬷蔑字然明荀子議兵唐蔑字明史記楚世家作唐昧又爲滅易剝牀以足蔑貞凶注猶削也周語而蔑殺其民人又不滅民功注棄也鄭里相送方山詩音臺慰寂蔑又爲末小爾雅廣言蔑末也方言二小木細枝謂之杪江淮陳楚之內謂之蔑書君奭文王蔑德鄭注小也疏謂精微也又爲懱周語王而蔑之注小也是蔑先王之官也注欺也詩桑柔國步蔑資箋猶輕也又爲弗與用莫不庸同等字同小爾雅廣詁蔑無也詩板喪亂蔑資傳無也左僖十傳蔑不濟矣成十六傳蔑從晉矣又爲篾書顧命敷重蔑席蔑雙聲又雙聲連語淮南俶務乎若蔑蒙注言其疾也史記司馬相如傳蔑蒙踊躍集解飛揚也漢書楊雄傳集注蔑蠓疾後漢張衡傳注蔑蒙氣也又左隱元盟于蔑公穀作眛文七晉先蔑公羊作昧商子弱民唐蔑楚策作昧古韻宋玉風賦叶怛熱蔑

屑
䁾 目眵也从目蔑省聲字亦作瞜按卽蔑字今附于此呂覽盡數處目則爲矇爲盲注眵也釋名目皆傷赤曰䁾轉注說文眵篆下一曰眵蔑兜也按今蘇俗曰眼䀹蔑兜當作䁾瞡瞡目蔽垢也聲訓釋名釋疾病䁾末也創在目兩末也古韻宋玉風賦叶熱瞜卒

屑
衊 污血也从血蔑聲廣雅衊血也素問氣厥論傳爲衄衊瞑目大元正紀大論少陰所至爲悲妄衄衊注污血亦脂也轉注漢書梁平王襄傳汙衊宗室注謂塗染也

月
韈 足衣也从韋蔑聲字亦作韤左哀廿五傳褚師聲子韈而登席聲訓釋名韈末也在腳末也

屑
穖 禾也从禾蔑聲廣韻云見莊子

曷
糢 悉也从米蔑聲按末也今之麨粉麪勃皆是小爾雅廣言蔑末也以蔑爲之

月屑
幭 蓋幭也从巾蔑聲按與幦冪同字亦作𧞬詩韓奕鞹鞃淺幭傳覆式也禮記曲禮素幦管子小稱乃援素幭以裹首注所以覆給也周禮巾車木車犬𧞬禮記玉藻君羔幦虎犆注覆笭也以幦字幭字爲之幦幭一聲之轉又方言四襎褘謂之幭注卽帊幞也廣雅釋器幭幞也通俗文帛三幅曰帊帊衣襆也又說文一曰幭禪被也按幭者覆物之巾覆車覆衣覆體之具皆得稱幭轉注詩韓奕叶幭尼

屑
懱 輕傷也从心蔑聲商書曰以相陵懱今書闕有閒不知何篇之辭易剝蔑貞凶鄭注輕慢也詩桑柔國步蔑資箋蔑猶輕也周語王而蔑之是不明賢也注小也皆以蔑爲之假借爲濊埤蒼懱狀滅也又爲末廣雅釋詁一懱末也二小也又爲韈方言八桑飛或謂

之濺
爵

易 **濺** 滅兒从水戔聲按濺滅猶
掌搣也抹撥也摩娑之意

屑 **鷈** 涼州謂鷈爲鷈从鳺機聲按當从鳥从米戔聲或从米未聲又按即糜也糜鷈一聲之轉別義廣雅釋器糏鑪也

罰一名 芳越切

月 **罰** 詈也从刀从詈會意未以刀有所賊但持刀罵詈則應罰字亦作伐罰子經罰上報下之辠也周禮司救三讓而罰注謂撻擊之也司市小刑憲罰注捕其肆也又職金掌受士之金罰貨罰注罰贖也鼈人罰布辳布注犯市令者之泉也易象上傳則刑罰清而民服書盤庚惟予一人有逸罰禮王制郵罰麗于事楚辭惜誦忠何罪以遇罰兮太元斷次八勇休之倗注反義爲倗段借爲伐廣雅釋詁一罰折也又殺也四罰伐也又爲伐實爲茂後漢郎顗傳罰者白虎其猶主兵又爲軾周禮大馭故書及犯罰告謁韓非揚權叶月熱罰素問五常政大論叶殺罰制害

剌十二名凡剌之派皆衍剌聲 盧達切

易 **剌** 盭也从束从刀會意刀者剌之也按辜背故矯之紲繆故斷之廣雅釋詁二剌柔也周書謚法狠很遂迈曰剌禮記禮運注不順曰悖方言二剌痛也

易 **瘌** 玉也剌聲

易 **楋** 楋木也从木剌聲。

泰 **賴** 贏也从貝剌聲方言十三賴取也廣雅釋詁三賴恃也左襄十四年緊伯父是賴注恃也周語先王豈有賴焉注利也曹語相示以賴注慶也魯語貨殖而賴之注家也經傳多以利爲之又史記高帝紀始大人常以臣亡賴方言十一夾亡躲屍婚猶也江湘之閒或謂之無賴按猶言不可恃也段借爲嬾孟子富歲子弟多賴注善也廣雅釋詁一賴善也阮氏元謂當讀爲嬾按即沃土之民不材意也阮說是也又爲獺史記刺客傳漆身爲賴索隱惡瘡疾病也又爲剌按方言二賴難也南楚之外曰賴又訛名慓謀字左昭四遂城賴公穀作厲按即左傳十五齊師曹師所伐之厲在今湖北德安府隨州北有厲山古韻呂覽離俗叶外察賴害蠚世士容叶大害越外賴世厲折

易 **剌** 剌也从巾剌聲按字从巾當訓殺也

泰 **籟** 三孔簫也大者謂之産其中謂之籟小者謂之筦从竹賴聲爾雅釋樂簫其中謂之仲許慎以籟當之按廣雅云籟謂之筒史記司馬相如傳吹鳴籟集解籟簫也淮南齊俗注簫籟也孟子管籥之音注管簫也是三者器相類古亦通名其二孔三孔六孔七孔之說不同者按吹管宜短三孔無爲宜長六孔呂覽遇合客有以吹籟見越王者注二孔籟廣雅爾謂之筒有七孔二者三之誤字七者張氏以爾即笛也高注莊子齊物論地籟則衆竅是已人籟則比竹是已古韻在高唐賦叶聲會謂沛蔣籟

易 **獺** 如小狗水居食魚从犬賴聲祭邕月令章句獺毛蟲西方白虎之屬水居而殺魚者也孟子故爲淵殿魚者獺也注獭也呂覽孟春獺祭魚注獺築水禽也漢書郊祀志豺頟有祭楊雄傳猎獭獺

泰 **瀨** 水流沙上也从水賴聲楚辭湘君石瀨兮淺淺注湍也淮南本經抑減怒瀨注急流也漢書武帝紀甲爲下瀨將軍注湍也吳越謂之瀨中國謂之磧司馬相如傳淮泄下瀨注疾流也又北揭石瀨注石而淺水曰瀨吳都賦直衝湍而上瀨注水大波魏都賦石瀨湯湯又史記南越傳爲戈船下厲將軍以厲爲之

泰 **瀨** 瀨寒也从人賴聲按經傳皆作列詩下泉冽彼下泉傳寒也大東有冽氿泉傳寒意也段借爲觀長笛賦瀏溧以風冽注寒皃漢書王褒傳故虎嘯而冽風注冽冽風皃也

泰 **鰳** 鰳魚也从魚賴聲

旱 **嬾** 懈也怠也一曰卧也鰳本作卧食按當作贅也从女賴聲字亦作嬾作懶廣雅釋言嬾懈也孟子富歲子弟多賴以賴爲之

附說文不録之字

傺 方言七傺逗也南楚謂之傺離騷怊傺余侘傺兮注猶住也楚詞惜誦心鬱邑余侘傺兮注楚人謂失志悵然住立爲侘傺九辯然欲傺而沈藏段借爲㘴張遷碑膀正之傺

埧 廣雅釋訓埧障蔽也埤蒼長沙謂堤爲埧段借爲滯管子法法埧竟以高居薛注高兒財無砥埧注久積也蜀都賦貿貿埧鬻又雙聲連語西京賦直

遴 爾雅釋言遴遠也注北燕曰遴廣雅釋詁一遴遠也

鶱 鶱翻也說文新附作翾鶱鳴也舜鶴鳴於丹墀

唳 鶴鳴聲清響於丹墀

稚 卽禽 埤蒼稚衣長皃按卽禽別義漢書司馬相如傳曳獨蘭之稃稚注演也

鱉 字林鱉鱉魚出東萊文字集畧鱉亦作鯾

䟦 卽中山經首山机谷多䟦雉鳥疑卽雉字誤从犬字林痺赤痢病也三蒼痺下病也廣雅釋詁一痺劇也釋名下重而赤白曰膞言屬膞而黐也字亦作膞

痺 方言十三㾗刻也方言一踏踖跳也楚曰跳廣雅釋詁二跳跳也晉書音義云古有此姓

跳 方言五簟自關而西或謂之筑注今云筑篾也廣雅釋器筑席也

筑 廣雅釋詁一殉病也

殉 禮記禮器燕處末注燕燕也此字不知何从疑㬎之誤字

㬎 卽㬎字林㬎悞心安也按字當作悞卽㬎

悞 埤蒼擦挑取也

擦

艛 廣雅釋水艛舟也

炔 兒 廣雅釋詁三炔見也漢書有炔欽音忸又王子侯表作炔卿矣見注炔字或作快炔字亦作兒

㬎 廣雅釋器㬎㬎也

殃 廣雅釋詁一殃極也廣雅釋器靴刀削也廣雅釋器㲪臭也

靴 廣雅釋器靴直衿謂之幅長笛賦嘶堅淆峭注嘶聲

峭 深平之皃按急讀連語一切經音義引字書眉目閑皃也別義廣雅釋詁三愴惡也莊子人間世憑將庇其所嗜向注蔭也

愴

藐

鳹 爾雅釋鳥桃蟲鴢其雌鴗方言九䴗長而薄者謂之鳹

艄 方言五楚宋魏陳楚江淮之閒謂之艄

艄 廣雅釋器綃紬也廣雅釋言

綃 顑墮也廣雅釋詁四顑補也方言十三

顑 擷壞也方言三蘇沅湘之閒或謂之蓍注今長沙人呼蘇爲蓍廣雅釋草蓍荏蘇也

擷

蓍

鍭 廣雅釋器鍭鋌也廣雅釋詁三鍭穿也

數

噉　禮記曲禮毋噉炙注一舉盡臠孟子蜬蚳鮭噉之注猶共食之也太元翕翕噉噉注食疾之皃也

鮒　吳都賦鼉鼈鮒鰅劉注形如十字各長三寸方似介左右鮒一目所謂比目魚也宜驗記曹植曾登魚山忽聞巖岫有誦經聲清婉遒亮遠谷流響遂依擬其聲而製梵唄至今傳之一切經音義引此

唄　廣雅釋詁二唄息也

齦　廣雅釋器齦齶也

齹　說文新附沆瀣气也琴賦餐沆瀣兮漱朝露注北方夜半氣也

醷　廣雅釋詁醷醬也

發　方言五簝注江東呼簏簩爲篾一切經音義引方言注江南謂簏簩直文而麤者爲簩斜文者爲發廣雅釋器篾席也字亦作篾

帥　廣雅釋詁四帥養也埤蒼帥陽米也

發　廣雅釋詁二發稅也

晬　吳都賦旭日晬庭注晬亦閒也

顦　莊子外物壓其顦司馬注頭下毛也釋文本亦作顇

欘　爾雅釋木欘椓注柚屬也

樕　字林謝陰也淮南人聞武王蔭蜀人於樕下注巫樹之虛也

嫩　通俗文長尾爲嫩短尾爲嬾廣雅釋器剔刀也漢書楊雄傳般剛卯垂弃其剛剔兮注曲鑿也疑卽剛

鋍　廣雅釋詁四鋍長也

酵　廣雅釋訓酵酵香也集韻引廣雅酵香也按重言形況雙聲連語

狨　家語禮運鳥不狨注飛走之皃

薊　爾雅釋草蘜薊注木詳

鎩　通俗文磨腹曰鎩

瀎　字林瀎水在義陽

梓　方言五僉齊楚江淮之閒或謂之梓廣雅釋器梓杖也別義廣雅釋詁一梓濃也

颭　廣雅釋詁颭風也

俴　獄　俴按亦作猲獷敏碗不顧倡海賦決陂潰而相汝注灌也

汝　吳都賦汝遠流離與珂玽劉注老鵬化西海爲玽已裁割若馬勒者謂之珂玽者珂之本璞也

玽　洞簫賦軸散渙以遨律注遨律出遲皃按疊韻連語字林一目合之也釋名

遨　瞧迈也虞蒂迈迫也

瞧

檫　字林檫摩木動搖聲

磯　字指磯矸雷大聲也又通俗文堅硬不消曰磯矸按皆疊韻連語通俗文自頭鳥謂之鶺鴒按字林鶺鴒似伯勞而小鶺卽鶺之誤字鶺鴒疊韻連語

鶺　鴒

詗　廣雅釋詁二詗怒也

剎　說文新附剎柱也今爲蘭若浮圖字疑卽殺从殳从刀同諠兩訓皆託名標識耳

晤　埤蒼晤怒視皃

揑　字林揑捺也埤蒼揑捺搦治也

簏　爾雅釋樂管中者謂之簏舍人注中者聲相密故曰簏簏密也

凸　卽突也凹作窅墊下也

檫　通俗文機汲謂之檫槹

闕　廣雅釋詁三闕空也

杕　廣雅釋器杕盂也　爾雅釋草蘜虎芣光又廣雅釋草茨明羊角也字亦作茨

膟　廣雅釋器膟腴也

垤　方言六埋下也凡住而下曰埋

擠　廣雅釋詁三擠擊也

刼　爾雅釋蟲蚉蚊蜹蚋　廣雅釋器刼瓶也

蚊　爾雅釋魚鮫刀注今之鮹魚也亦呼刀魚按列蔑蠛韻連語　爾雅釋鳥鴢鶇木按列字之轉注

鴢　廣雅釋詁一鴢病也按羊病

鶇　廣雅釋詁二鶇怒也

羛　廣雅釋詁管子修靡長喪以聖其時注猶也

鯉　爾雅蜥蜴蜥注小蟲似蚖喜亂飛按蔑蒙雙聲連語甘泉賦承蔑蜥而撇天注蠛小於蚊郭氏爾雅圖讚風吞雨磴按飛而上下如吞土風回旋如磴土雨別義埤雅蜥一名蜴難按蜴難今黟縣所謂蜴蠣有螯如蟹

蜴　廣雅釋詁三賜予也

蠛　廣雅釋詁一殺盡也

蔑　爾雅釋草蘜虎芣光又廣雅釋草茨明羊角也字亦作茨

膟　廣雅釋器膟腴也

埤　方言六埋下也凡住而下曰埋

擠　廣雅釋詁三擠擊也

刼　爾雅釋蟲蚉蚊蜹蚋　廣雅釋器刼瓶也

蚊　爾雅釋魚鮫刀注今之鮹魚也亦呼刀魚按列蔑蠛韻連語　爾雅釋鳥鴢鶇木按列字之轉注

鴢　廣雅釋詁一鴢病也按羊病

鶇　廣雅釋詁二鶇怒也

羛　廣雅釋詁管子修靡長喪以聖其時注猶也

鯉　爾雅蜥蜴蜥注小蟲似蚖喜亂飛按蔑蒙雙聲連語甘泉賦承蔑蜥而撇天注蠛小於蚊郭氏爾雅圖讚風吞雨磴按飛而上

蜴　廣雅釋詁三賜予也

蠛　廣雅釋詁一殺盡也

刼　廣雅釋詁一刼美也

蝶　江賦虎牙蝶豎以屹屹牢注特立見

潔　海賦涌溯潔而爲魁　廣雅釋器脈脂也

脈　廣雅釋詁二蹙跳也

蹙　廣雅釋詁一殘盡也

殘　廣雅釋詁二諜怒也

諜　廣雅釋詁一羛病也按羊病

羛　管子修靡長喪以聖其時注猶也

鯉　爾雅蜥蜴蜥注小蟲似蚖喜亂飛按蔑蒙雙聲連語甘泉賦承蔑蜥而撇天注蠛小於蚊郭氏爾雅圖讚風吞雨磴按飛而上

蠛　廣雅釋詁三賜予也

刼　廣雅釋詁一刼美也

蝶　江賦虎牙蝶豎以屹屹牢注特立見

潔　海賦涌溯潔而爲魁　廣雅釋器脈脂也

脈　廣雅釋詁二蹙跳也

蹙　廣雅釋詁一殘盡也

殘　廣雅釋詁二諜怒也

諜　廣雅釋詁一羛病也按羊病

羛　管子修靡長喪以聖其時注猶也

鯉　爾雅蜥蜴蜥注小蟲似蚖喜亂飛按蔑蒙雙聲連語甘泉賦承蔑蜥而撇天注蠛小於蚊郭氏爾雅圖讚風吞雨磴按飛而上

刼　廣雅釋詁一刼美也

蝶　江賦虎牙蝶豎以屹屹牢注特立見

潔　海賦涌溯潔而爲魁　廣雅釋器脈脂也

脈　廣雅釋詁二蹙跳也

蹙　廣雅釋詁一殘盡也

殘　廣雅釋詁二諜怒也

諜　廣雅釋詁一羛病也按羊病

羛　管子修靡長喪以聖其時注猶也

鯉　爾雅蜥蜴蜥注小蟲似蚖喜亂飛按蔑蒙雙聲連語甘泉賦承蔑蜥而撇天注蠛小於蚊郭氏爾雅圖讚風吞雨磴按飛而上

刼　廣雅釋詁一刼美也

蝶　江賦虎牙蝶豎以屹屹牢注特立見

潔　海賦涌溯潔而爲魁　廣雅釋器脈脂也

脈　廣雅釋詁二蹙跳也

蹙　廣雅釋詁一殘盡也

殘　廣雅釋詁二諜怒也

諜　廣雅釋詁一羛病也按羊病

羛　管子修靡長喪以聖其時注猶也

鯉　爾雅蜥蜴蜥注小蟲似蚖喜亂飛按蔑蒙雙聲連語甘泉賦承蔑蜥而撇天注蠛小於蚊郭氏爾雅圖讚風吞雨磴按飛而上

廁 廣雅釋室廁廄也字亦作庲

瘍 廣雅釋詁一瘍病也

篤 廣雅釋草篤箙桃支也

醆 字林醆醬也

怵 廣雅釋詁二怵忘也

坺 廣雅釋詁三坺塵也

鴸 廣雅釋鳥鴸鷽也

鮵 爾雅釋魚鯉小者鮵注今青州呼小鱺爲鮵

萿 爾雅釋草萿藁舌

蛞 廣雅釋蟲蛞螻螻姑也本方言十一

科 廣雅釋詁二科抒也

祂 廣雅釋器祂袂也

刳 廣雅釋詁三刳削也

酘 字林酘酒氣也

胈 莊子在宥股無胈李注白肉也崔注麃也則謂毼即褐字釋文或云當作韍史記司馬相如傳躳腠胝無胈徐廣云腫也韋昭云戚中小毛也漢書作躬傶胼胝無胈孟康云毳膚皮也史記李斯傳而股無拔集解膚毳皮以拔爲之

躠 莊子馬蹄蹩躠爲仁按疊韻連語

蜊 一切經音義九引廣雅蟹蠍也

眛 漢書李廣利傳名眛蔡爲宛王注音本末之末

休 孝經鉤命決東夷之樂曰休東都賦僸休兜雌

盉 說文新附盉器盂屬字俗作鉢

菝 廣雅釋草菝挈狗脊也字林菝菝瑞草也按皆疊韻連語

鬕 廣雅釋詁二鬕禿也字亦作鬠作鬗廣雅皆訓禿

猰 爾雅釋獸猰貐類貙虎爪食人迅走字亦作猰作窫淮南本經猰貐鑿齒注狀若龍首或曰似貍善走而食人在西方也海內南經窫窳龍首

坋 廣雅釋言坋垢也

鶡 字林鶡鶡似伯勞而小按即鶡鶡也鶡者鶡之誤字

乾部第十四　分部同泰轉屯坤壯

寒 槃

攓 奉捉撦捲掔　蹇 審謇譴謹　騫 褰

褰 褰　攐　安 安　案 案

牽 鴘鵳　案　晏 晏　案 案

俌 頍 鰬貧　洟　按 按　瞯 瞯瞷

晏 宴 讌讌宴　鰋 鰀　匾 匾碥堰　鶂

卼 偃　褰　握　堰 堰

崔 崔 脆　荂 荂 現荂芫源　麑 喚　寬

體 體 脆　丸 丸 叛　芠　散 散　肝

尬 糾　叫 叫 喧嘩　雚

趯 讙　矐　雚 鵪鶉　讙

權 顴　觀 觀 舊　歡　雚 鵪鶉　讙

驩 爟 煩煩　懽　灌　讙 讙 讙奮

蠉 勸　元 元 阮貶　玩　完 蚖 頖　黿 魭　芫 杭

刓 剜抏抗　邧　完　蚖　黿

頑 頑 軏　忨 悁　沅　蜿　黿

朊 朊　莞 莞　莞　蜿　黿

垸 院　宛 宛 惋　倇　鴛 鴛　鶢 鶢 鶢鶢鞔

黿 黿　婉　死 死　苑　訊

賥 睕　鴛　甇 甇 睕　盌 椀盌　賀 碗

宛 宛 惋睕蜿　帵　怨 怨　筦 腱簢　琄

菀 菀　婉　婉　晼　輓

宣 瑄　且 且　咀 嗼　趄　觼

絚 絭　垣 垣　愃　曛 曛 暄曛濮　嘆

難 鶨雛　歎 歎　驩　燤　漢 漢

鼓 鼓　蘺　灘　鸛 鸛 鸛離潭　鸛 鸛 鸛鸛　儼

慁 慁　厂 斥　雁　鷹　彥

尹 崟　贋 贋　諺 喭　顏 顏　産 產

崇 嵩　椯　漥　鍵 鍵 刻　反 反

返 返 彼　眅　飯 飯飰　眅 眅

阪 板鈑舨　汳 汴　聐　眅　眅

於 於　軋 軋 剟　旋　翰

雗 鶾　鶾 鶾 韓　幹 榦 榦榦杆　幹

乾 乾　鶾　韓　幹 幹 斡　乾 乾 乾

嫁 嫁　縼 縼 縼　淀 淀　蓀

灤 灤 浣醉　鄟　鼾 鼾　薦 薦 薦鴆慈

鄤 鄤 鴨　僞 僞 鴨　潟　嫣 嫣 鴨嗼　衍

愆（愆僊）　衛　燕　鄭　譽
驠　嬿　次（傒嫩延濕阻）　羨　遂
緣　閑（鵾）　畢　顯　鞶（鞶）
憲　蕙（蔑萱蔑菱）　趮　縣（懸）　縣（縣聯）
閔　戊　奴　姦（悬夔姦）　蒌
官　幻　虘　獻　獻（嶽）
玃　鼜　櫼（槩不栓栝葉葯）　瀗（讀）　轍
原（厵源）　蔭　諒　倀　願
猨　愿　媛　緣　遷
寠　朕（猒）　然（燃）　嘫　樕
燃　撚　嬨　繻　反（反）
叡　輾（碾輾）　景　善（譱）　膳
鄯　僐　顓　嫸　繕
扜　趕　許　雅　鴉
棄　研（硯研）　豜（狷）　麗　猏
燕　汗　龍　妍　棻（棻）
孚　爰（爭鵝）　援（拽揎）　瑗　諼（諠）
暖　梖（楦）　覣　頯　煖（暖）
遺（繯）　譴　圌　廙　顯
媛　轂（縠）　蝯（猨猿）　錢　晝

嬽（娟姺嬋）　肩（肩）　覭（覭）　顧　閒（閒澗）
瞷　鵑（鵾）　簡　櫚　瘨
僩（擷）　鬜（鬢）　騆（騆）　憪　澗（澗）
媚　錭　灁　筒（筒）　東（棟）
諫　楝（欄）　煉　鍊　湅
闌　練　漱　蘭（蕑）　讕（讕）
簡（韓）　瀾（連）　爛（爛粲）　灡　捹
建　鞬　楗（揵）　健　鍵（鬨）
見　莧　哯（吥）　覲　覞（覞）
覞（聰）　倱　覭（酏醴）　硯　蜆
規（揆覘）　干　玕（玾）　赶（趕）　迂
衍　齗　訐　軒　妍
竿　盱（睎）　鼾　骭　肝　刊
秆　邗　旰　旱　罕
秆　岸（研）　豜（豜狷）　忏　汗（斟瀚）
開　扞（捍）　妍　釬　軒
敦　睊（睆）　稈（秆）　駢（駢）　悍
戰　騈　辛（菅）　言　琂
唁（殄）　看（翰）　侃　迎　讌（斟釬鰋）
冒　蜎　看（翰）　侃　迎　讌（斟釬鰋）
鞙（琄）　睊（誚）　削

䚈 喍 圓 冐梋 稍 䳄 痟 駽
焆 悁 䏰 涓 捐 弲
絹 埍 鋗 䏙 官
菅 逭 䊷踠 輨 管 琯 館
棺 倌 悹 涫 涹 捾 剜
婠 綰 輨 錧 毌 串 貫
患 悶𢡅 遺 摜 慣 卵 卝竣朘 弄
関 𧔥 盥 耑 喘 蝙 遄
諯 腨 剬 艑 篅 圌
稲 褍 歂 顓 䅿

貒 端 湍 鷒 段 腶
耎 檽 輭軟 毈 緞 碫
鍛 萸 梗檽 腝 䐪脃 稬 穤 偄 愞懦
碝 磀瑞 䢕 麢 煗 腝 渜 湪濡 媆 嫩嫩
瓀 甄 䰭 蝡 蠕 㬉 嚅擩堧 陾
丹 日彤 旃 旜 旦 靼 韃 鴠
舶 胆 笪 亶 疸 但 禮
袒 䘺䘭 炟 黕 怛 忈𢝏 組
坦 趲 邅 曋 鸇 鸇鶜 膻
饘 橿 檀 儃 氈 顫 䭤

驙 澶 鱣 䱹 擅 嬗 嬋
蟺 蟮 壇 襢礓 鐔 短 彖 豩豚
瑑 鶨 篆 椽 掾
緣 禒 蝝 鋖 穳䜚 隊 䔢
單 禪 蕇 䵐 嘽 殫 勯
觶 鮔觚 鐔 櫸 鄲 癉 瘴
幝 僤 禪 磾 獐
驒 燀 䆄 憚 鱓 鱓繕
闡 瀾 撣 戰 匰 彈 殘
纆 蟬 鼉 墠 般 舨

鞶 䋣 槃 鎜 槃 搫盤柈 瘢 幋
鬆 盤 搫 𢳐 媻 婆 盤
半 叛 胖 判 胖拌 伴
件 袢 泮 頖泮 姅 絆 䶁
畔 料 扶 䩗 鄞
㒼 瑞 玧 瞞 臑 樠 梄 璊
鬗 懣 滿 漫 懣 市
蔓 㒼 𧜲 曼 蔓 趨
謾 槾 堤 慢 獌 猵幔 慢
鰻 嫚 僈 縵 鏝 鞔

鄭 采 平 番 頗毋轉 弊 璠
蕃 蔈 譒 羣 羜 橎 郩 郩
旛 蟠 幡 瞰 顧 磻 磐婆
磻 蹯 燔 豬 膰 潘 潘
播 敲 繙 憪 蟠 醬 眷 睠
券 券 勤 瀊 藩 藩 拳 絭
希 卷 卷卷 卷捲 豢 拳 豢
券 券 蜷踡 卷 犍 犍 拳 梱
糏 粘 倦 勧倦 鬈 捲 捲 啥
覓 覓 幷 昇 開 栟 拚 拚 畨 番
奎 擴 奮 亦 縣 鼻 鼽 鼾 鼾
趨 遫 遫 瞵 蠉 篙 篙 檎 檎
寓 鬻 鬈 邁 隘 面 面 鞭 鞭
偭 愐 勔偭 湎 酶 緬 緬 蝒 蝒
庄 緜 緜繁 蘇 蘇 蠜 瀕 煩 煩
蕷 樧 樧壁 樊 驥 鬱 鬱 覬 覬
類 鬱 鬱 兆 鬱攙扳 奴 奴 餐 餐
粲 燦璨 妝 納 胾 贊 贊嘖嘖 嘖嘖 瓚 瓚
籫 籫 籫 攢 攢 攢 鄴 攢 攢
灒 濺 孈 纘 纘 鑽 鑽 鑽 鑽
說文通訓定聲　乾部第十四目錄　八
徹 徹傘 散 饊 霰 霓 潸 潸
笲 竿 算 算 簨 簨 簨 簨
簜 簜 簨 簨 匰 簨 簨 簨
祘 祘 蒜 蒜 爨 爨竈 爨 爨
屭 屭 鮮 癬 鱻 鱻 鞼 鞼
偏 煸 蝙 蝙 訕 訕 岬 岬
疝 疝 汕 汕 剛 剛 翩 翩
珊 珊 狦 狦 悂 悂 姍 姍
巽 巽巽巽 選 選 譔 譔 僎 僎
鎟 鎟 顓 顓 直 直 專 專塼磚
袁 蓴 膞 膞 篿 篿 圜 圜博雲
傳 傳 摶 摶 摶 摶 鱄 鱄 搏 搏
嫥 嫥 縛 縛 轉 轉 遠 遠遶遶 叀 叀
園 園 轅 轅 瑗 瑗鍰 趛 趛 還 還復
譞 譞 曝 曝 翻 翻翿 櫬 櫬 圜 圜
儇 儇 獧 獧狷 獧 獧衒 闋 闋 攐 攐
媛 媛娟 緩 緩綄 蠉 蠉 轘 轘 檈 檈
擐 擐 羅 羅寫綢 矩 矩擐 袁 袁 展 展
騵 騵 麤 麤 延 延 埏 埏蜒蜿蜒 遁 遁脫脫 梃 梃
脡 脡脡 唌 唌 誕 誕延 筵 筵 梃 梃

鄉　梃　挺　鋌
穿　斨　譋（詔劬）　蹬（蹬唆）　戔
棧　箋（戔）　街　踐（屧）　諓　殘
箋（戔）　虢　餞　棧（輦輚棧）　賤
幝　俴　殘　淺（線絹）
錢　賤　醆（琖盞盪振）　巉（峻）　雋（泉泠涼螈）
騰（煉）　櫼　鏟（錢）
猋　全（全余痊）　荃（荃）　牷　踆
詮　佺　牷　銓　硂
輇　肫（前）　蒨（前）　羶（前剪翦剗）
箭　煎　湔
揃　媊　蒨（前）　薦（蘆）　鐫
灣（汧）　壓（堙廴遷）　躚（纏）　連（連）
連　漣　楝（璉）　悁　鰱
鏈　聯（縺）　斸（牟）　孌
變　轡　鸞（孿）　樂
轡　歡（戀）　欒（灤）　蠻
攣　孌（戀）　攣（孿）　孌
孿　攣（孿薤）　攣（夥）　孌
覭（覭）　孀　敵　亂
亂　亂（龠）

覭（眇）　瓊（璚璿）　蘧　趨
讀　觼（鐍）　奐　蔨（次夏莞）　寏（宧）
漁（煥瑍）　換

右文字九百二名（旁注五百十七字　附存一百三十九字）

說文通訓定聲

吳郡朱駿聲豐芑甫紀錄
新安朱鏡蓉伯和甫參訂

乾部第十四 凡一百八部

寒八名凡寒之派皆衍寒聲 胡安切

寒 寒凍也从人在宀下以茻薦覆之下有仌會意易說卦乾爲寒書洪範曰寒燕注寒水氣也左哀十二傳若可尋也亦可寒也尋者尋之借字注寒歌也非是昭四傳以孚司寒注司寒元冥水神也呂覽有始北方曰寒風注坎氣所生一曰廣莫風又方言十一懸謂之寒蜩寒蜩痁蜩也爾雅蜺寒蜩注寒螿也似蟬而小青赤夏小正寒蟬鳴傳蜺蠽也轉注高唐賦寒心酸鼻注寒心謂戰慄也又史記范雎傳范叔一寒如此哉按寒苦也段借爲腒七啓寒芳香之巢蠭注今胚肉也曹植名都篇寒鵰炙熊蹯又託名標識字左襄四傳伯明后寒棄之注寒國按今山東萊州府濰縣東有寒亭又左襄八傳寒況古今人表作韓又淮南說林寒將翔水注水鳥又爾雅蔑蠽寒

揆 先揆拔取也南楚語从手癸聲字亦作葵作揆作揆揆度也爾雅釋詁一揆揆也三揆也離騷朝揆吪之木蘭今史記叔孫通傳斬將奪旗之士列子天瑞揆達而指楚辭羽君奪芙蓉兮木末注于取也淮南兵畧揆巨旗注卷取也俶真揆德捶性注編也漢書楊雄傳所麾城擿邑韋昭注并也段借爲簡爲慢爲賤爲憒淮南齊俗望我而笑是揆也按猶偷薄也又託名標識字爾雅釋草揆拒胸注未詳聲訓叔孫通傳張晏注揆卷也

騤 阮銑走貌从走癸省聲

騤 阮銑仡也从走癸省聲素問悖亂論寒脹伸不屈易寒往暑來連楚辭謬諫篤騤蹙而無策兮轉注易序卦窮者難也又呂覽別類合兩涕則爲窺注彊也管子水地窺窺而爲人注停也又洞簫颯颯終窺窺以寒悽注正直之貌字亦作騤作騤方言六騤難也十讀吃也楚語也通俗文言不通利謂之騤吃列子力命謱怪釋文吃也高頤碑清警之口段借爲揆管子四時毋揆華絕芋注拔也又爲完非丁秋水與道大窺按倖本作況當作倪又盈韻連語廣雅釋訓騤踧詰詘也西京賦珍寶騤踧以極壯注形貌也上林賦騤踧

騤 元先騤飛貌从鳥癸省聲西京賦鳳騤翼於弋檄楚辭遠遊鸞鳥軒飛而翔以軒爲之廣雅釋訓騤飛也亦重言形況字

騤 阮先騤綏也从女癸省聲字亦作揆左昭廿五傳揆與徜小爾雅廣有禮記曲禮暑無褰裳注褰袪也射雉賦褰微管以長眺注開也又史記司馬相如傳縣縣緜緜隱轔紛紜揮霍之也

騤 元先馬腹墊也从馬癸省聲謂馬腹低陷不充墊者下也史記弟子傳閔子騤名損或曰卽左襄廿三傳之閔子馬後漢楊秉傳注文選檄吳將校部曲注楊淵碑文注及北堂書鈔白帖皆引作騤騤注考工梓人小體騤腹若是者謂之刻屬按鳥形如鴨胸滿而腹陷

潰注詰曲也楚辭哀郢思蹇產而不釋注詰屈也左哀六傳彼皆傴蹇注騙傲又雙聲連語漢書淮南厲王長傳騙蹇數不奉法注不順也又重言形況字廣雅釋訓蹇蹇難也易王臣蹇蹇漢書龔遂傳蹇蹇亡已張表碑蹇蹇匪躬離騷余固知蹇蹇之爲患兮注忠貞貌太元勤往蹇蹇注平直也又託名標識字離騷吾令蹇修以爲理注蹇修伏戲氏之臣也又爾雅釋樂徒鼓磬謂之蹇釋文本作蹇亦作蹇又發聲之詞楚辭怨思蹇騷騷而不祥雲中君蹇將憺兮壽宮湘君蹇誰留兮中洲謬諫蹇超搖而無冀又離騷蹇吾法夫前修兮楚辭招魂蹇其有意些借誦蹇不可釋又方言六蹇擾也人不靜秦晉曰蹇聲訓易家下傳蒺卦傳蹇難也古韻莊子秋水叫譊衍蹇注譊囂也

蹇 阮銑仡也从走从蹇省蹇亦聲素問悖亂論寒脹伸不屈易寒往暑來連楚辭謬諫篤騤蹙而無策兮轉注易序卦窮者難也又呂覽別類合兩涕則爲窺注彊也管子水地窺窺而爲人注停也又洞簫颯颯終窺窺以寒悽注正直之貌字亦作蹇作蹇方言六蹇難也十讀吃也楚語也通俗文言不通利謂之蹇吃列子力命謱怪釋文吃也高頤碑清警之口段借爲揆管子四時毋揆華絕芋注拔也又爲完非丁秋水與道大窺按倖本作況當作倪又盈韻連語廣雅釋訓騤踧詰詘也西京賦珍寶騤踧以極壯注形貌也上林賦騤踧

安 寒安靜也从女在宀中會意飲食男女人之大欲存焉故靈从宀心子天地共給之爲安周書謚法好和不爭曰安易繫辭下利用安身九家注嘿處也左文十一傳自安于夫鍾注處也襄七傳吾子其少安注徐也儀禮少牢禮心皆安下切上注平也論語察其所安皇疏謂意氣歸向之也晉語君父之所安也注猶善也呂覽樂成三世然後安之注習也淮南氾論而百姓安之注樂也周禮巾車安車藏名安車蓋卑坐乘段借爲易短言之曰易易象上傳安

安二十二名凡安之派皆衍安聲 烏寒切

行也注詞也漢書劉向傳注安焉也東京賦安處先生注猶烏也素問示從容論又安足以明之注猶何也荀子勸學注安語助猶言抑也或作案亦同又託名螺識字春秋定十年會于安甫注地闕又哀六傳安孺子史記作晏定十三傳董安于淮南作閼與訓禪名釋言語安晏也晏然和喜無動懼也古韻詩六月叶安軒閑願憲斯干叶荛安皇矣叶閑言連安民勞叶安殘般武叶山丸遷虔褰閑安禮記曲禮叶前安顏言楚辭招魂叶姦安軒山連寒溪蘭遷大招叶安延言又叶曼延安神女賦叶瑣瀾安煩原管子七臣七主叶善安三于安慢轉直三暑下叶君安

翰 安 侒安也从宀从女女宴安也

寒 鞍 馬鞁具也从革安聲此人跨馬所用左傳趙旃以良馬二濟其兄與叔父又左師展將以公乘馬而歸知單騎古亦有之漢書李廣傳令皆下馬解鞍轉安國傳投鞍高如城者數所貫猶託名螺識字春秋成二年及齊侯戰于鞌當在今山東濟南府歷城縣地穀梁曰鞌去齊五百里殆非也左氏紀始合至齊敗止一日之事華不注山即在今濟南府城北所以逐之而三周北也从鳥安聲字亦作鶣爾雅釋鳥鳥鴘注鴘雀舌謂平公射鴘屋也从鳥安聲字亦作鶣爾雅釋鳥鳥鴘注鴘雀舌謂平公射鴘不死注鴘屋小鳥也呂覽明理雉為生鴘注鴘一名鶣鵝

諫 鴳 鴳鴘也从鳥安聲周禮掌次則張氈案注以氈為牀于幄中設重席重案注重案牀重席也轉注凡攲案之類上有四周下有足者亦曰案所以進食考工玉人案十有二寸注玉飾案也漢梁鴻妻舉案齊眉許后朝皇太后親奉案上食皆是方言五案陳楚宋魏之閒謂之梴急就篇稍杅槃案梧桐盌顏注無足曰槃有足曰案按或方或圓皆有之圓者曰檷段借為盌為贊盥饋論取下篇從宀房聞之閒垂拱治案而食廣雅釋器案盂也又為類夏小正漢案戶傳直戶也按鼻莖于面中而直此類字轉注之義又為按漢書王嘉傳內侍案脈注謂切診也史記扁倉傳案杭索隱亦謂按摩而玩弄身體使調也又司馬相如傳案節未舒索隱言頓轡也又荀子不苟非案亂而治之之謂也注據也淮南時則案程度注視也又為安史記高帝紀吏民皆案堵如故集解次第也又為畔齊語參國起案以為三官注界也又疊韻連語史記司馬相如傳案衍壇曼案隱窳下也考貺案衍陖離注不平貌又發聲之詞荀子王制案謹禁選閒材伎之士注發聲又是案曰是非案曰非按猶則也

諫 晏 晏天清也从日安聲小爾雅廣言晏明也楊雄羽獵賦于是天清日晏注無雲之處也淮南繆稱訓曰知晏陰蓄知雨注無雲也

漢書郊祀志上集注曰出淅河為晏鴈注詩羔裘羔裘豹袪自公退食晏今傳鯨鯢貌楚辭九辯被荷裯之晏晏兮注盛貌亦重言形況字段借為安為晏如禮記月令以定晏陰之所成注安也陰稱晏漢書諸侯王表而海內晏如注安然也三都賦序元晏先生注安也法言孝至矣也晏也注和柔也後漢馮衍傳注寬容覆載謂之晏又書堯典欽明文思晏也晏詩泯言笑晏晏爾雅釋訓晏晏柔也又晏晏悔爽咸也亦重言形況字又為旰小爾雅廣言晏晚也淮南天文日至于桑野是謂晏食禮記祭晏朝而退論語何晏也又楚辭山鬼歲既晏兮執芳草余冈離騷及年歲之未晏兮又素簨注日暮而駕鮪太陰也又疊韻連語長楊賦抑止絲竹晏衍之樂注邪聲也古韻詩氓叶怨岸宴晏旦反羔羊叶晏粲彥

翰 案 案幾不也从木安聲按即榱也亦曰栿苗既出墐于苗閒縱橫杷之論語鄭注所謂耰種也至苗高尺乃鉏焉

寒 侒 侒寘也从人安聲宴當宴之重文

曷 頞 頞鼻莖也从頁安聲或从鼻曷聲廣雅釋親頞頰也急就篇頭顙頞眉目耳按鼻中直莖謂之準言高平中直也顙即準之轉音孟子舉疡首蒞頞史記蔡澤傳魋顏蹙齃素問氣厥論膺移熱于膺則辛鎖鼻淵焉君開道碑攲鼻談作豽聲劉釋名頞豽也

鈸 暵 暵目相戲也从目晏聲字亦作䁘俗暵方言六曀暵也東齊曰曀發暵凡以目相戲曰暵段借為顫連語詩新臺顛婉之求毛本作戭說文女部引作嫿皆同

諫 晏 晏安也从女日按从女晏自贅此字疑即安之古文詩葛覃以晏父母毛本作歸寧父母

鈚 震 **宴** 安也从宀旻聲按此當為宴饗正字字亦作醼作讌字林作宴易需君子以飲食宴樂鄭注宴享宴也漢書陳湯傳引詩六月吉甫宴喜東京賦注引韓詩章句飲酒之禮下跣而上坐者謂之宴周語賈注不脫屨升堂曰宴其正禮有四君臣無事而宴如詩振鷺一也卿大夫聘還而宴如詩四牡二也卿大夫有王事之勞而宴三也四方聘客來宴四也外祭畢而宴及士庶人宴飲之常不在此數經傳皆以燕為之叚借為安為佚為旻詩谷風宴爾新昏列女傳作讌傳安也左成二傳衡父不忍數年之不宴注樂也論語樂宴樂孔注宴樂沈荒淫瀆大戴保傅七月而就宴室注宴室次于寢也亦曰側室漢書賈誼傳是與太子宴者也注謂安居東京賦乃宴斯息注安也又重言形況字漢書五行志或宴宴居息古韻詩氓叶怨岸泮宴晏旦反頖弁叶霰見宴

阮 **鰋** 鮀也从魚旻聲或从匽聲爾雅鰋注今偃額白魚按魚額仰詩魚麗鰋鯉傳鰋鮎也蜀都賦釣鰋鱧劉注鰋鮎魚名按毛用爾雅謂即鮷而許以為即鯰郭以為即鰋即鯷皆與毛異讀愚謂爾雅鰋鮀別出注今吹沙小魚體圓而有點文則鮀或亦名點非鮎也許誤郭以偃額釋鰋於義為近不則从毛讀當訓鮎也

鈚 願 **匽** 匿也从匸旻聲鄭注周禮宮人為其井匽注匽豬謂霤下之池畜水而流之者司農注匽路廁也又廣雅釋獸鼴鼠字變作鼴

叚借為偃韓勑兩側題名河南匽師方言九三刃枝南楚謂之匽戟又為干漢書王吉傳冬則為風寒之所匽薄又為蝘夏小正匽之興

阮 **鶠** 鳥也其雌皇从鳥匽聲一曰鳳皇也爾雅鶠鳳其雌皇詩卷阿陸璣疏鳳皇一名鶠其雛名鸑鷟按古書說鳳形聲山海經南山經周書王會篇韓詩外傳說苑辨物篇說文解字廣雅及史記司馬相如傳正義引京房易傳藝文類聚引樂汁圖書序正義引陰陽書初學紀引帝王世紀又引論語摘衰聖論衡講瑞篇引禮記瑞命篇互有異同而皆不著鶠名惟見爾雅也

願 **鄾** 潁川縣从邑匽聲今河南許州郾城縣

阮 **偃** 僵也从人匽聲按伏而覆曰仆仰而倒曰偃廣雅釋言偃仰也左定八傳與一人俱斃偃且射子鉏吳越春秋迎風則偃背風則仆儀禮鄉射禮東面偃旌注猶仆也論語草上之風必偃皇疏臥也孟子注伏也詩北山或棲遲偃仰按仰而睡也莊子列禦寇緣循偃佒注偃佒不能俯執者也水經注徐偃王生而偃故以為號疑宋王偃仰而射天有桀宋之名亦生而偃者歟漢律厤志魯景公名偃史記魯世家作匽叚借為匽吳語兩君偃兵按好注匽也莊子逍遙游偃鼠飲河按即鼢鼠地中行者一名隱鼠廣雅作鼹又周禮稻人注偃豬畜人注水偃按瀦築土以壅水也沈約詩東出千金堰作堰又作隁後漢董卓傳偽立隁以為捕魚又莊子庚桑楚又適其偃焉注謂屏廁按廁者隱避人之處也又為安為佚為旻荀子儒效偃然如固有之注猶安然也又為扒左襄十三傳晉荀偃字伯游廿六傳鄭公子偃字子游昭十六傳鄭駟偃字子游史記弟子傳吳言偃字子游莊子齊物論李注顏成子游名偃又為干左傳九傳晉狐偃字子犯或曰借為掩故文選注作厭古今人表作黶又疊韻連語廣雅釋訓偃蹇夭撟也左哀六傳彼皆偃蹇注驕傲史記司馬相如傳綢繆偃蹇索隱卻距也長門賦擠偃蹇而待曙兮注佇立貌離騷望瑤臺之偃蹇兮注高貌何瓊佩之偃蹇兮注衆盛貌楚辭東皇太一靈偃蹇兮姣服注舞貌漢書禮樂志偃蹇驤注高驤也司馬相如傳掉指橋以偃蹇兮注委曲貌又託名標識字左傳元經公敗邾師于偃當在今山東兖州府費縣南公羊作纓傳纓雙聲訓釋名釋姿容偃安也又偃蹇偃息而卧不執事也

阮 **褗** 偃領也从衣匽聲方言四衱謂之褗廣雅衱謂之褗即爾雅黼領謂之襮也按以黼文為領緣褗緣也以匽匽其質言曰褗以文之表暴言曰襮禮記玉藻袷二寸袷即衱也儀禮士昏禮注鄭大夫之妻刺黼以為領如今偃領矣按領之有緣者為褗散文則褗亦領也

黠 **揠** 拔也从手匽聲小爾雅廣物拔心曰揠廣雅釋詁一揠出也孟子宋人有閔其苗之不長而揠之者注挺拔之

阮 鈚 **蝘** 蝘蜓守宮也在壁曰蝘蜓在艸曰蜥易从虫匽聲或从蚰淮南精神視龍猶蝘蜓別義詩蕩如蜩如螗傳螗蝘也草木疏蝘一名蜩蟧青徐謂之螇螰楚人謂之蟪蛄秦燕謂之蛥蚗或名之蝭蟧夏小正五月匽之興以匽為之今按小正之匽即蝘蜓也蛇蠍之類世稱五月五日必伏故曰五日翁望乃伏翁望者起而望也不必如傳說借望為䁥知者以上文良蜩鳴不當又曰匽之興也下傳云唐蜩者匽也則謂蟬蝘之蝘

雈二一名凡雈之派皆衍雈聲

寒 **雈** 胡官切 鴟屬从隹从𦫳有毛角所鳴其民有旤讀若和按和雈一聲之轉爾雅雈老鵵注木兔也似鴟鵂而小兔頭有角毛脚夜飛好食雞按即廣雅鵩鷅老鵵也今貓頭鷹之小者耳上有毛如角叚借為萑易說卦震為萑葦詩七月八月萑葦周禮司几筵其柏席用萑儀禮特牲禮藉用萑禮記內則編萑以苴之左昭二十傳取人于萑蒲之澤又雙聲連語淮南俶真萑蔰炫煌注采色貌也又疊韻連語漢書息夫躬傳涕泣流兮萑蘭按猶汍瀾也注草名失之

寒 **萑** 薍也从艸隹聲按萑即菼也騅也薍也今所謂荻其未秀曰蒹此細小而實中者與葭葦之中空高大今謂

之蘆者別經傳皆以萑鴟字爲之又誤作从艸之萑儀禮公食禮記加萑席尋注細葦也今文萑爲莞謬天子傳五休于深萑注萑葦之深漢書貨殖傳蒲薑漆材幹皆以萑爲之

莧四名凡莧之派皆衍莧聲 胡官切

寒 莧 山羊細角首从苜从兒兒足會意讀若丸字亦作覓作覜作睆作莧睆爾雅釋獸覜羬如羊字林羬野羊也其角堪爲鞮鞪小樐也出西方似吳羊而大角角重于肉本草陶注莧似麋羊角有文極長惟一邊有節節亦踈大不入藥用按今出甘肅犬者重百斤角大盤旋小者角細長易史孟喜本九五莧陸史夬按五體兌兌爲羊陸獸也虞讀如莧爾而笑之莧悅也廣雅釋詁一莧笑也則謂發聲之詞陸莧菜字非是

寒 蘬 翰 嘽也从品莧聲讀若讙字今作喚聲類蘬呼召也廣雅釋詁二嘽鳴也

寒 寬 傳寬能容眾易文言寬以居之虞注震爲寬仁書皋謨寬而栗鄭注謂度量寬宏禮記表記以德報怨則寬身之仁也注猶愛也周語以恭給事則寬于死注猶速也吳語將必寬然有霸諸侯之心焉

注緩也莊子天地行不崖異之謂寬賈子道術優賢不逮謂之寬又晉語注女寬字叔衰假借爲完孟子不受於祿寬博按補完夫也謂寬賢之人猶左傳云禍之父舌謂詩考槃叶澗寬言謖宋玉神女賦叶言顏總丹閒閒寬

寒 髖 髕 髀上也从骨寬聲字亦作臗廣雅釋親髖胯也又臗凡也急就篇兒髖脊膂背呂漢書賈誼傳至于髖髀之所蹙訓釋名釋形體髖級也其肢皮厚而級也

丸六名凡丸之派皆衍丸聲 胡官切

寒 丸 圜也傾側而轉者从反仄按此字不从反仄从鳥而首翼未成孚卵也指事呂覽本味丹山之南有鳳之丸漢書地理志燕地北隙烏丸夫餘按烏丸山象丸之形轉注爲彈丸爲藥丸又牢丸見東觀漢記又後漢南匈奴傳弓鞬韜丸方言所以藏弓謂之鞬或謂之臈丸廣雅臈臘夫藏也按急就篇之圜者字亦作執別義廣雅釋詁一執病也段借爲嫢太元千丸纏于內注嫢專也又重言形況字詩般武松柏丸丸傳易直也白帖引作桓桓亦同長笛賦丸蜒形環按用商頌連綴成文注取也非是聲訓廣雅釋詁四丸完也古顏詩殷武叶山丸邊虞逵閑安

寒 莞 莞蒄蒻也从艸丸聲爾雅蕳莞蘭注夔生斷之有白汁可吮謂加萑席尋注細葦也今文萑爲莞謬天子傳五休于深萑注萑葦之深周禮市車號車萑蔽韓詩小弁萑葦淵漢書貨殖傳蒲薑漆材幹皆以萑爲之

名摩藤幽州謂之雀瓢按莞爲蒲蒻爲水鳥未審何者與此草同名也疑莞蘭疊韻連語桑言曰丸蘭草吉曰芄蘭詩芄蘭序釋文芄本作丸段借淮南原道禽獸有丸注尊也按此芄野之无从丸者誤字

紙 骫 骨前散臭也从骨丸聲列子黃帝釋文引說文骨曲直也字亦作骬注莵辭骫上骫髁今成俗注骫髁面柔也史記司馬相如傳崔錯愛骫巢解古委字也容以骫骳分漢書注骫骳左右相隨也又長楊賦骫屬而還招隱士林木蘀骫漢書枚乘傳其文骫骳淮南厲王長傳章帝骫天下正法太元元堄或以事之骫率呂覽必已直則骫

翰 肭 揉生創也从肉丸聲

願 娩 形義育皆闕此字許書隸丸部殆非與嬛稷字同誼而廣韻集韻皆讀丸聲未知其審六書統女之慧而員者从女丸言機如丸也殊屬杜撰

寒 紈 素也从糸丸聲謂白紱繒今之細生絹也御覽引范子計然云白素出三輔白紈素出齊魯按素者粗細絹之大名紈則其細者齊策下宮糅羅紈曳綺敦煌書地理志織作冰紈綺繡純豐之物紈傳在於綺穀綺之閒淮南齊俗弱錫鞶紈脩務曳齊紈聲訓釋名釋采帛紈煥也細澤有光煥煥然也

叩二十名凡叩之派皆衍叩聲 況袁切

元 叩 驚嘷也从二口會意讀若讙字亦作喧作嚾大戴易本命咀嚾者九竅而胎生注人及獸屬假借爲讙孟子注狀嘷也又爲宣爲愃爲煖爲食禮記大學赫兮咺兮毛詩以咺爲之韓詩作宣又重言形況字荀子非十二子嚾嚾然而不知其所非也注喧囂之貌謂爭辯也

翰 雚 水鳥也从萑口聲詩東山雚鳴于垤韓詩章句鸛水鳥巢處知風穴處知雨按毛傳則謂蝘蜓穴則將雨鸛好水見之而喜也莊子寓言如鵲雚蚊虻以鵝爲之假借爲灌竇爲貫高彪碑貫咎雚穫又託名標識字爾雅釋草雚芄蘭

翰 瓘 瓘 玉也从玉雚聲左昭十七傳若我用瓘斝注瓘玉珪也哀十五傳齊陳瓘字子玉

先 趯 趯 行遲趯趯也一曰行曲脊貌从走瞿聲

寒 讙 諍也从言雚聲三蒼讙言語譁也廣雅釋詁二讙鳴也漢書陳平傳諸將盡讙聊而議也外戚傳以息衆讙注讙譁衆議也靈光傳又聞民間讙言注衆聲也荀子彊國百姓讙然則天下應之如讙又禮記樂記鼓鼙之聲讙注或為歡段借為叩後漢劉盆子傳爭言讙呼又為歡書無逸言乃讙注喜悅也論語作讙又為囂方言七讙讓也北燕曰讙又海外南趙讙頭國或曰讙朱國注讙兜堯臣有舉自投南海死帝使其子居南海祠之

翰 讀 矐 目多精也从目雚聲方言六矐轉目也郭益之閒眼目曰矐轉目顧視亦曰矐左傳有宋大夫鱗矐

寒 雚 鸛 鸛鵝專鳥蹤也如雕短尾射之銜矢射人从鳥雚聲翰雅郭氏圖讚鸛鵝之鳥一名鸛鶇按字亦作鴅廣雅鴅鵝也周禮司裘設其鵠注謂之鵠者取名于鴅鵠鴅小鳥而難中按考工梓人張皮侯而棲鵠盡鳥故曰棲射人之士以三耦射豻侯儀禮大射儀之參見鵠于干豻干皆借字也愚又謂梓人之皮侯全用皮而鵠中畫纏所謂豻侯大射用之其全用布而正中畫五色所謂五采之侯賓射用之其外用布畫以虎熊豹麋鹿豕而中設皮鵠亦畫纏所謂獸侯燕射用之犬射儀之大侯參侯于侯言崇廉有三等肯皮侯也可裘之所共射亡之所沿鄉射禮之所記皆獸侯也梓人張五采之侯則遠國屬此五采之侯也鄘倉輕文而粗為此說未知有當否

穆天子傳一鸛雚飛八百里注鄙鵲雚鵲屬也轉注左昭廿一傳鄭翻願為鸛注鵲鵲皆聲同借為崔詩東山鸛鳴于垤又為歡管子修靡篇然若論之靜注和順皃又託名標識字鄭季宣碑虞放鴅嗂書雚兜古文尚書作朋嗂又疊韻連語淮南時則鴅鳴不鳴即易旦也又為鸛之誤字公羊昭廿五傳有鸛鵒來巢注鸛鵒猶穉欲考工記鵠鵠不踰濟按鸛者鵠之別體又誤為鸛也

元 雚 雚 雚字說文梁陽縣有雚亭又讀若縳

先 權 權 黃華木也从木雚聲爾雅釋木權黃華注今謂牛芸草為黃華黃葉似荍麥遍志以為野決明按字从木是本字為木轉注亦以名草也良借為縣廣雅釋器鍰謂之權漢書律厤志權者銖兩斤鈞石也禮記月令正權概大傳立權度量孟子權然後知輕重校以今尺言之鑄金為方上下四旁均一寸赤金得十六兩八錢白金得九兩紫銅得七兩五錢黃銅得六兩八錢黑鉛得九兩九錢三分倭鉛得六兩輕重準此隨大小之用制以為礛又考工㠯人角與幹榷注平也因又為權變之權公羊桓十一傳權者反于經然後有善者也春秋繁露竹林前枉而後義者謂之中權論語未可與權孟子嫂溺援之以手者權也又魏都賦權假日以餘榮注猶苟且也因又為權勢之權廣雅釋詁三權重也齊策恐田足欲以楚權復于齊注勢也周書大戒權先申之注謂勢重文選五等論注引國語賈注權秉也又為權骨之權中山策眉目準頰權衡洛神賦靨輔承權輔白馬賦兩權協月按兩高相平謂之權字亦作顴廣雅釋親顴顺也凡此皆懸一義之引申又為權更詩封禪書通禋火集解烽火也又為雚爾雅釋詁權輿始也詩不承權輿周書文酌一幹脂權輿周月日月權輿大戴諡志百草權輿太元元圖百卉權輿郎顗爾雅釋草之其萌藿藿說文藿雚渝也按藿藿雚萌其本字又當為雚渝曲引之意也又託名標識字左莊十八年楚武王克權國在今湖北安陸府又水經沔水注權水出章山西謂三磐上叶權讀音祓轉音文

寒 鄢 鄢 魯下邑从邑雚聲春秋定十年齊人來歸鄆鄆陽龜陰田今三傳皆以讙為之桓三年齊侯送姜氏于讙亦作讙在今山東泰安府肥城縣西南

寒 觀 觀 望也諦視也从見雚聲古文从目廣雅釋詁一觀視也論語觀其所由皇疏廣瞻也又穀梁隱五傳常視曰視非常曰觀轉注以此視彼曰觀故使彼視此亦曰觀爾雅釋言觀示也易風行地上觀洪範五行傳地上之木為觀說文相从目木引易設曰地可觀者莫可觀于木異為木為風也左襄十一傳觀兵于南門考工桌氏以觀四國莊子天運名譽之觀漢書匡衡傳又觀以繼嗣又觀雅

釋宮觀謂之闕孫注宮門雙闕舊章懸焉使民觀之因謂之觀公羊昭廿五傳設兩觀注天子外闕兩觀諸侯內闕一觀禮記禮運出於于觀之上又左哀元傳宮室不觀注臺榭也又宣十二傳以為京觀注積尸封土其上謂之京觀良借為勸禮記繼衣周田觀文王之德管子七法立少而觀多又為貢爾雅釋詁觀多也詩采綠傳言觀毒文王有教過觀厥成臣工毖觀廷艾或曰即爾雅灌木叢木之灌拔灌亦貫字之借故釋文云本作樌也聲訓釋名釋姿容觀翰也望之延頸翰翰也又釋宮室觀觀也於上觀望也古顏宋玉神女賦叶良色賦叶見觀睨

寒 歡 歡 喜樂也从欠雚聲與權別禮記曲禮君子不盡人之歡注謂欲食恩借為勸孟子而民歡樂之左昭九傳注正作勸

寒 雚 雚 野豕也从豕雚聲爾雅狼牡雚又豬子豲注豬豚也一名雚方言八雚關西謂之猳是雚貓同物形如豬穴地而處善攻嗥岸按有豬雚亦有狗雚雚與狼雖同類而狼牡雚雌見爾雅疑獌之借字也周禮草人鹹潟用狼以狐為之良借重言形況字古籀本殊雚雚之疾注鳥名

寒 雚 雚 馬名从馬雚聲良借為歡孟子驩虞如也前子大晏夫婦不懽又託名標識字書竟與驩究傳臣名古文尚書作驩吠又

春秋文六年晉侯驟
公羊作讙史記作歡

阮 爟 爝 烜 翰 掌火曰爟周禮司爟掌行火之政令以火禁救或以鼓
取火于日取火于木鑽燧也釋燋炬也周禮序
官司爟注讀如予若觀火之觀今燕俗名湯熱爲觀則爟火謂熱火
歟故書爟爲爟杜子春云當爲爟爟爲私火史記封禪書通爟火索
隱爟火官呂覽貴能秋以爟火注讀如權衡又廣雅釋詁四烜明也
周禮司烜氏掌以夫遂取明火于日以共祭祀之明燭共明水注烜火也讀如衛侯燬之
燬燬爟一聲之轉按夏官秋官同名亦如環人襲人之有二矣爾雅
釋訓赫分烜兮首釋文光明宣著貌借爲曛易說卦日以烜之字又
誤作晅廣雅釋詁二晅
曝也玉篇晅乾燥也

寒 懽 翰 爟 歡也从心雚聲與歡部爾雅釋訓懽懽悕悕憂無告也詩板若
夫灌灌作懽懽傳猶歎歎也亦重言形況字段借爲歡泰誓而
大國與之懽
注猶合也

翰 灌 灌 灌水也出廬江雩婁北入淮从水雚聲今水自河南固始縣東
流至安徽潁州府霍邱縣合史河即古決水同入淮段借爲貫
爾雅釋木灌木叢木又木族生爲灌小爾雅廣詁灌叢也廣雅釋詁
三灌聚也詩葛覃於灌木皇矣其灌其栵夏小正灌荼又啟灌蓼

鬱又爲遺爲損賈爲宦後漢雷義傳義遂爲守灌謁者注謁者以郎
中秩滿或拜給事未滿或稱灌謁者按後世用權字爲之猶習也又
爲權七命萬畤于灌注謂鑄之又爲祼禮記禮器灌用鬯色注獻也
放益奉觴曰賜灌注猶飲也論語祼自既灌而往者又爲盥廣雅釋
詁二灌漬也素問脈要精微論當病灌汗注謂灌洗今用爲灌溉灌
注字亦盥之轉注又重言形況字詩板老夫灌灌爾雅作權權漢書
地理志方灌灌兮注水流盛也又託名標識字左襄四傳臧紇祼及
酋耳氏注二國曼同姓諸侯今山東青州府壽光縣東北四十里有
斟灌城史記作斟戈
灌隸灌皆一聲之轉

翰 雚 雚 雚 之部也从萑聲爾雅釋草其萌雚葖按即雚榆字曲引
之部也字亦作藿初生句曲引而伸長字又作蠸方言十二蠸
始也蠸
化也

先 蠸 蠸 蠸 蟲也从虫雚聲爾雅釋蟲蠸與父守瓜注今瓜中黃甲小蟲
名蚡鼠也則謂借爲偪鼠之偪別義
說文一曰大蜚也謂若蜀郡布名

願 勸 勸 勸也从力雚聲小爾雅廣詁勸力也廣雅釋詁二勸助也四教
也必勸注進也段借爲倦莊子天運淫
淫樂而勸轉音禮記禮運叶勸列藝

元二十五名凡元之派皆衍元聲 愚袁切

元 元 元 始也从一从兀按當訓首也从古文人古文上首於人體最上
故从人上會意長者首髮也故古文亦从人上與元同字左襄
九傳元體之長也儀禮士冠禮始加元服左僖三十三傳狄人歸其
元袁十一傳歸國子之元孟子勇士不忘喪其元又禮記曲禮牛曰
一元大武注頭也轉注爾雅釋詁元良首也詩閟宮建爾元子傳首
也書益稷元首起哉傳元首君也廣雅釋詁一元君也又爾雅釋詁
元始也易乾元九家注元者氣之始也呂覽召類元者吉之始也公
羊隱元傳元年者何君之始年也又廣雅釋詁四元長也易文言元
者善之長也廣雅釋詁之入元禮記月令乃以元日虞注善也虞書月正元日傳上日也又詩六月元戎十乘采芑
方叔元老傳大也書金縢即命于元龜馬注大龜也酒誥幠元武攜
書董仲舒傳元者辭之所謂大也白虎通爵天子之士稱稱元士何
士賤不得體君之尊故加元以別於諸侯士也左文二傳孚元如以
奉粢盛注嫡夫人也又雅南原道執元德于心而化驕若神注天也
楚辭守志貪元氣兮常存注天氣也幽通賦渾元運物曹注氣也又
論衡謂時四千六百一十七歲爲一元周書謚法始建國都曰元行

義說民曰元段借重言形況字秦策子元元注善也史記孝文紀以
宅天下元元之民集解元元猶喁喁可憐愛貌又淮南本經元元
殤而連照注天也又西都賦元元本本注謂得其元本也又爲九之
說字史記伯夷傳索隱伯夷名元字公信著訓春秋元命苞元者端
也春秋繁露重政元猶原也轉注文子符言
叶元根門素問天元紀大論叶元夫乎旋

翰 玩 玩 翫 弄也从玉元聲或从貝周禮大府以供玩好之用楚語若
大白新先王之玩也吳語將還玩吳國于股掌之上呂覽
精諭注曰玩之而不去淮南精神玩天地于掌握之中荀子大略玩
好曰贈劉琨答盧諶詩序執玩反覆不能釋手潘正叔贈陸機詩玩
爾清漢注猶愛也段借爲翫周語觀則玩列子黃帝玩其文也久矣
楚辭哀時俗誰可與玩此遺芳注習也易繫辭所樂而玩者爻辭本正
作翫陸機詩園玩訓入注玩翫古字通荀子非十二子玩琦瑋注與
說同楊雄太玄玩次昨言精熟也又爲忨左昭廿
大傳玩求無度服注貪也

元 芫 芫 芫 魚毒也从艸元聲一名杜芫其根名勫衆即今芫俚莶高二三
尺華紫葉如柳而小擣其汁投水中魚盡浮出中山經首山草
多茉芫注芫華中藥別義爾雅釋木杭魚毒字从木注大木子似栗
生南方皮厚汁赤中藏卵果吳都賦鮮枯柅機異物志杭大樹也其

皮厚味近苦澀剝乾之正赤煎訖以藏眾果使不爛敗以增其味譙
章有之臨海異物志杭州似楮用其皮汁和鹽漬鴨子接如今染紅
蛋法今用蘇木又廣雅釋器杭欖棯也
豈大木堅厚可為棯蜀字或作杭突考
翰　翫　習翫也从習元聲易繫辭傳而翫其辭左傳五傳宼不可翫昭
二元傳翫歲而惕日周書諮臣大聰禍翫哉荀子禮論尒則翫家
語正論民狎而翫之東京賦翫其所以先入
段借為玩張華詩流目玩儵魚注猶悅也
寒　刓　刓　剜也从刀元聲一曰齊也廣雅釋詁一刓斷也一切經音義引
制也从刀元聲一曰齊也廣雅釋詁一刓斷也一切經音義引
蒼頡刓鑱也楚辭懷沙刓方以為圜兮注削也字亦作剜埠蒼
剜削也字林剜削也字又作抏考工記故書抏摩之工五司農注讀
為刓字又作抏上林賦抏士卒之精注損也漢書食貨志百姓抏敝
注訛也按鈍也段借為完按史記鄧生陸賈傳刻印刓而不能授集
解刓刻斷無復廉稜也漢書韓信傳刻印刓忍不能予注與捐同後
漢孔融傳注刓圜無稜角也魏都賦朝無刓印注印角刓也謂借為
圓皆失之刻印方新角鈍非易或解玩弄情事亦乖又為玩翫了王
霸縣樂聲泰
游玩之脩
阮　邶　邶　鄭邑也从邑元聲按當作秦邑也左文四傳晉侯
伐秦圍刓新城當在今陝西同州府澄城縣境
寒　完　完　全也从宀元聲左昭十五傳不如完聲注猶保守考工輪人輪
敏三材不失職謂之完孟子父母俞完廩注治也王棨詩許
慮為完士注謂全具也莊子不以物挫志之謂完轉注漢書惠帝紀
皆完之注完刑髡鬄也刑法志完者使守積注謂不鬄其髮
但居作也後漢明帝紀注完者謂不加桎鉗而築城也段借為院荀
子王制尚完利注堅也又為院即宛左襄廿一傳繕完葺墻又為寏
說文云古文以為寬字後漢袁術傳完然注自得貌亦單詞形況字
又為莫後漢馬融傳完羝注野羊也又為盌通俗文豆曰完又託名
標識字詩燕燕居息子名完按即州吁所弒之桓公也釋
文本作皃古韻詩韓奕叶完釐齊策顏斶語叶焉完
寒　翰　冠　弁冕之總名也从冖从元會意元亦聲冠有法制故从寸禮記
冠　冠　冠　弁冕之總名也从冖从元會意元亦聲冠有法制故从寸禮記
問喪冠至尊也儀禮士冠禮緇布冠注今小吏冠其遺象主人
元冠注委貌也記太古冠布注白布冠今之喪冠是也周禮司服凡
甸冠弁服注冠弁委貌其服緇布衣亦積素以為裳禮記檀弓上弁
而祭于公冠而祭于已注元冠也孟子萬章以皮冠注皮冠弁也西
京賦冠帶交錯注冠帶簪纓紳謂吏人也轉注禮記冠義冠者禮之
始也說苑脩文冠者所以別成人也曲禮二十曰弱冠左襄九傳冠
而生子又凡覆益加于上之稱漢書賈捐之贊位冠羣臣注謂居其
首東京賦冠南山注覆也呂覽明理有冠珥注旁危氣在上內向
為冠聲訓說文冠秦也白虎通冠者蔽也所以蔽持其髮也釋名冠

賈也所以貫簪髮也
韻詩素冠叶叔樊傳
刪　頑　頑　椓頭也从頁元聲謂頭椓鈍不銳轉注左僖廿四傳心不則德
義之經為頑廣雅釋詁一頑愚也三鈍也書堯典父頑左昭廿
八傳喜賂怒頑注不可告請故曰頑鄭語而近頑童窮固注童昏固
陋也非親則頑注謂蠻夷戎狄也漢書陳平傳士之頑頓者利無恥
者注謂無廉隅也段借為忨孟子頑夫廉注貪也
又託名標識字左襄七經鄭伯兇頑公羊作原
翰　忨　忨　貪也从心元聲字亦作儇廣雅釋詁二儇貪也左昭廿六傳玩
求無度以玩為之孟子頑夫廉以頑為之段借為詉晉語今忨
日而歆歲
注愉也
元　沅　沅　沅水也出牂柯故且蘭東北入江从水元聲出今貴州平越府
至湖南常德府入洞庭湖古俗反西溆无漸五溪皆入焉離騷
溆沅湘以
南征兮
元　蚖　蚖　榮蚖蛇醫也以注鳴者从虫元聲字亦作螈爾雅釋魚蝘蜓蜥
蜴按今蘇俗謂之四脚蛇者是也形似蟺虎而大史記周本紀
龍旅化為玄蚖以入王後宮鄭語以黿為之注蚖蜥蜴也象龍段
借為杭說文作莞管子地員其木宜蚖蓁與杜松注蚖木名也

元　黿　黿　大鼈也从黽元聲字亦作鼋禮記月令取黿左宣四傳宰夫將
解黿孟子盡心注鄭子公染指鼋黃尚書大傳河魚疾辭河伯
乘白黿今逐文魚段借為蚖鄭語化為玄黿譌化為玄鼋聲訓積
漢五行志五注黿者元也古通禮記月令叶黿
月　軜　軜　車轅當持衡者从車元聲字亦省作軏論語小車無軏鄭注軏
車轅端著之包注軏轅端上曲鉤衡者也按小車之轅曰軜用
一木其出軾前曲而上者丈與大車轅用兩木不同散文則軜亦可
稱轅耳衛者軜當下設一橫木所以扼馬頸其扼處有缺曰軜衡與
軜本不連屬別有關鍵以鉤持之所謂軜也墨子翟之為車轄須臾
斷三寸之木而引三十石之任按此轄非軜端之鍵即謂軜軜也觀
韓非子所引自見且軜轄用鐵不用木太元經坡
我輗軏貴以信也轅與鬲輈與衡之關鍵故曰拔
阮　阮　阮　代郡五阮關也从阜元聲錯本讀若昆按亦曰五原關漢書成
帝紀流民欲入五阮關者勿苛留地理志作五原關又地理志
五原郡武帝元朔二年更名別義詩皇矣侵阮徂共篤
三國志周而文王伐之按魯詩說也其國在峻渭之閒于珠以圓為
氏後漢有阮敦阮
元　髡　髡　鬄髮也从髟元省聲或不省按从兀者古文也古文上皆
从一古罪不至兇者完其而鬢曰髡周禮掌戮兇者使守

積漢書刑法志作完楚辭涉江接輿髡首兮注剔也列女傳辯通繫顏者髡假借爲梱爾雅釋木髡梱按梱木薪也又託名標識字左成十鄭蠆公名髡頑穀梁作頽史記十二諸侯年表作惲又將稽傳淳于髡齊之贅壻也又雙聲連語淮南說山髡中生牽牛注醜牛貌

寒 **莞** 莞艸也可以作席从艸完聲廣雅莞蘭也爾雅莞苻離其上蒿注今西方人呼蒲爲莞蒲按即今席子草也叢生水中細莖圓而中空詩斯干下莞上簟箋小滿之席也正義引本草云白蒲楚謂之莞蒲穆天子傳爰有萑葦莞蒲注慈蒲或曰莞蒲齊名耳關西云莞楚辭愍命莞苓棄于澤洲兮注莞苻離也漢書東方朔傳莞蒲爲席注夫離也列子天瑞老韭之爲莞也釋文一作莧按莞蒲慈蒲小蒲白蒲一物也皆即苻離其單呼蒲者與莞異古先有蒲席後有莞席故莞亦得蒲名周禮司几筵諸侯祭祀蒲筵加莞席蒲粗而莞細蒲弱而莞堅莞如管故曰慈蒲蒲扁而平故曰蒲苹也莞皖同字許書誤分毋曰莞細蒲皖席草因說文及爾雅郭注而强分之非是段借軍辭形況字論語夫子莞爾而笑集解小笑貌按猶宛爾也易史記隆虞注引作莧亦同東京賦注莞爾舒張面目之貌也廣雅釋詁一莞笑也古韻詩斯干叶莞安句中韻

寒 **皖** 夫離也从艸皖聲皖即睆字皖當爲莞之或體爾雅釋草釋文莞本作皖今附於此

乾部第十四

早 **朊** 胃府也从肉完聲讀若患問通評論胃之募也注中脘胃募也轉注益本說文舊云脯廣雅釋器朊脯也按漢書貨殖傳閭氏以胃脯而連騎

早 **莞** 莍也从竹完聲一名鉤蘇俗謂之箈頭列梗如楯而圓所以緯絲于其上者楚辭天問莞維焉繫轉注漢書車千秋傳自以爲國家興椎莞之利按收也段借爲管詩執競鞗鞗將將穆穆天子傳筴莞注如併兩管笛漢書張禹傳後堂理絲竹莞絃賈誼傳以莞猰天藝文志莞于八十六篇又爲幹漢書劉向傳周大夫尹氏莞朝事谷永傳昔堯莞納言顏安樂傳廣按琅邪莞路王莽傳初設六莞之官按柄也猶上領也

旱 **梡** 槱木薪也从木完聲廣雅釋木梡枝也一作支也字亦作輐莊子天下椎拍輐斷段借爲案廣雅釋器梡几也禮記明堂位俎有虞氏以梡注梡斷木爲四足三禮圖梡長二尺四寸廣尺二寸高一尺

願 **侃** 完也从人从完會意完亦聲段借爲恩說文引逸周書曰朕實伯父稱周公未明以侃伯父侃恩一聲之轉今大戒解無下四字亦不宜以審當在何篇

潸 **鯇** 鯇魚也从魚完聲爾雅釋魚鯇注今鯶魚似鱒而大按今俗謂之緜子魚亦曰草魚舍人注體一名鯇與郭異禮爾雅鱷鱷鮎體鯇光儒皆謂魚有兩名郭謂種類形狀有殊無緣强合定爲六魚不從舊說也按郭爲長

寒 **垸** 以黍和灰而墐也从土完聲通俗文槾骨以黍和曰垸按今俗謂之摶垸凡髹物垸之而後飽之以漆禮記檀弓華而皖釋文明貌引孫炎曰皖漆也以皖爲之轉注說文一曰補垸踏本作補垣也疑左傳穡完菑墻以完爲之段借爲丸淮南時則具而不垸注堅也从阜完聲荀子王制尚完利莊子天地不以鍼捶志之謂完皆以完爲之按窻窓之或體皖訓周垣者別此从阜完聲彼从宀阮聲

冤五名凡冤之派皆衍冤聲 於表切

元 **冤** 屈也从兎在冂下不得走益屈折也會意按宛夏同意廣雅釋詁一冤曲也四訓也釋言枉也一切經音義引廣雅冤抑也楚辭離世哀枯楊之冤雛今迷冤煩冤也按宛下或體寃疑當爲此字之重文郎今悅惜字素問解精微論志悲者惋注謂內鬱也段借爲

元 **蒬** 棘蒬也从艸冤聲爾雅蘼蕪蘼蕪注今遠志也似麻黃赤華葉銳而黃其上謂之小草廣雅云按今本廣雅蘇蒬遠志也以苑爲之苗似麻黃而無節莖葉俱細故葉名小草博物志茜曰小草根曰遠志郝隆譏謝安云處則爲遠志出則爲小草見世說排調爲又但有遠志不見當歸見御覽引魏氏春秋同異此藥名爲詩之溫簡也

元 **鞔** 最物之器也一曰汙井具古以革爲之从革冤聲或从宛聲疑與韓同字字亦作輓段借爲宛方言四自關而東謂之輓下

物 **鼘** 黑有文也从黑冤聲讀若蟈字亦作黫廣雅釋器黫黑也同體異染人故書夏纁元淮南時則天子衣元春秋繁露五行順逆篇民病心腹宛黃以苑宛爲之按儀禮士喪禮稅衣注黑衣裳赤緣謂之稅稅之言緣也所以表祕者也釋名稅衣稅然黑色也以緣爲之緣卽緣字

願 **婉** 婉婉也从女冤聲

夗十八名凡夗之派皆衍夗聲於阮切

阮 **夗** 夗轉卧也从夕从卩卩有卩也會意廣雅釋言夗轉也按夗轉疊韻猶輾轉也假借疊韻連語方言五簡吳楚之閒或謂之夗專

阮 **苑** 所以養禽獸囿也从艸夗聲三蒼養牛馬林本曰苑宇林有垣曰苑吳都賦植林爲苑劉注有木曰苑漢書高帝紀故秦苑囿園池注養鳥獸曰苑西京賦上林禁苑左傳三十三傳疏天子曰苑或曰此字之訓與宛互訓如楊撝之比宛當訓圍故从宀苑當訓屈艸自覆故从艸从夗存參轉注後漢安帝紀天苑注星名按天苑十六星在胃昴之閒肯西面東北明南暗段借爲鬱爲蘊禮記禮運並行而不苑釋文積也管子地員其葉若苑注謂蘊結淮南本經百節莫苑注病也倣眞形苑而神壯注枯病也苑讀南陽宛按謂南陽宛縣之宛又爲鬱詩日月有苑其悄晉語人皆集於苑注茂木貌苑蘊鬱一聲之轉又爲夗莊子天地適遇苑風李注風小貌按夗轉屈曲意又爲垸詩小戎蒙伐有苑傳文貌卽

願 **訊** 慰也从言夗聲按此字當是聳閒詩車舝作以詔我心韓作慰釋文慰怨也引韓詩愠恚也說愠慰皆一聲之轉

元 **眢** 寒 目無明也从目夗聲轉注左宣十二傳目于眢井而拯之字林眢井無水段借重言形況字音書音義中晼晚晼目深也字亦作晚

元 **鴛** 鴛鴦也从鳥夗聲詩白華鴛鴦在梁鴛鴦于飛傳匹鳥按鴛鴦雙聲連語猶狗古今注鳧類雄不相離人得其一則一必思而死陸佃埤雅云鴛好外反鴛好內思此鳥詩再見而爾雅小爾雅方言釋名廣雅皆不詳其名何也其屬有鵸鵌別名紫鴛鴦

寒 **豌** 豆飴也从豆夗聲以荂豆煎爲餳此後出字詩曹附豆部豆赤也別義廣雅釋草豌豆蒮豆也字作豌按初生葉微嫩可食揚州人以爲常蔬四五月作羹長寸餘其中子圓如珠煮食甜美

旱 **盌** 小盂也从皿夗聲字亦作椀作盌方言五盌宋楚魏之閒或謂之盌十三椀謂之盩又盂謂之檽河濟之閒謂之盌盩通俗文斟杯曰盞或謂之盌盩于弟子蹴捧椀以爲緒注椀所以貯緒

旱 **琓** 小盂也从瓦夗聲按卽盌之

阮阮 **宛** 屈 或體俗亦作碗今附于此 艸自覆也从宀夗聲或从心从宛按或體疑當爲冤之訛 重文卽今所用椀惜字又疑正篆與苑園之苑相承互訛

元 **帎** 慢也从巾夗聲曹憲吉拭麻布段借疊韻連語廣韻云緧帎亂取此緧說文緧下緧冤也

願 **怨** 恚也从心夗聲古文从冤詳穆記大學舉而不能先命也按命者命字之誤謂下民怨之鄭讀曰慢謂借命爲慢命慢一聲之轉亦通論語曰怨乎不在疏恨也賈子道術施行得理謂之德反德爲怨民借爲蘊爲鬱荀子哀公富有天下而無怨財古韻詩氓叶怨言洋宴晏旦反宋玉諷賦叶怨泉老子任契叶怨善轉音詩小雅谷風叶鬼蒌怨又文子道原叶怨貧

願 **筋** 肉之本也从肉夗聲或从肉建聲廣雅釋器腱肉也筋腱也釋文筋之大者

阮 **琬** 圭首琬琬者从玉宛聲考工玉人琬圭九寸而繅注琬猶圜也王使之瑞節也周禮典瑞琬圭以治德以結好司農注琬圭無鋒芒按謂刻上處不銳而穹然也別義書傳命琬炎在西序淮南說山琬炎之玉注美玉也呂覽慎大好彼琬玉按琬者大璧之名是本義度尺二寸琬圭度九寸其實借爲宛字也珍象說解訓璧爲是

阮 **菀** 茂也出漢中房陵从艸宛聲魯就篇壯業甘草菀藜蘆注菀謂紫菀又廣雅釋草女腸女菀也雷公炮炙論紫菀有白如鍊

色者號曰羊蘢草陶注本草紫菀白者名白菀唐本注白菀即女菀也段借爲蘊爲鬱詩都人士我心菀結箋猶結也積也素問生氣通天論大怒則形氣絕而血菀于上大奇論五藏菀熱四氣調神大論菀熱不樂注謂蘊積也楚辭離世菀蘼蕪與芷若分惜賢捐林薄而菀死又爲鬱詩正月有菀其特菀柳有菀者柳傳茂木也桑柔傳茂貌楚辭憂苦菀彼青青注盛貌又爲菀曾子水地地者諸生之根菀也又爲宛王元寶碑臨河南菀陵聲訓風俗通菀蘊也言薪蒸所蘊積也

阮婉　順也从女宛聲左襄廿六傳宋華生佐惡而婉昭廿六傳婦聽而婉吳語故婉約其辭又左襄廿六傳大而婉注約也又詩猗嗟清揚婉兮傳好眉目也文選爲曹公作書與孫權婉彼二人注猶親愛也段借爲宛成十四傳婉而成章注曲也又疊韻連語詩板人婉孌兮孌兮傳少貌市田傳少好貌新臺燕婉之求傳順也禮記內則姆教婉娩聽從注謂言語也上林賦承與婉僤於西清注動貌射雉賦婉轉輕利注綢繆之稱又重言形況字離騷爲八龍之婉婉兮注龍飛貌謝宣遠張子房詩婉婉幼童卑見弁衎嗟叶變市田叶婉變卯見弁衎嗟叶變婉選貳反亂野有蔓草叶專婉願

阮娩　婉也从女免聲按即婉之或體今附于此

阮晚　田三十畝也从田宛聲離騷余既滋蘭之九畹兮注十二畝爲畹或曰田之長爲畹魏都賦下畹高堂劉注引班固畹二十畝也玉篇云素孝公二百三十步爲畹說各不同

元輓　大車後壓也御覽引說文後掩也从車宛聲謂所以鎮覆者段借爲輾廣雅釋器輾輓輾車也玉篇輾輓兵車也墨子備城門篇輾轢車巽子謀攻篇脩櫓轀轒轀武帝注輓非也其下四輪從中推之至城下長楊賦碎轀轢注百二十步兵車或可寢處拔密閉者爲轀人藏其中並可禦矢石轀之爲言奔也其行遠

亘十三名凡亘之派皆衍亘聲　須緣切

先亘　求回也从二回回古文回象回形上下所求物也會意兼指事按宛轉經營之意

元咺　兒泣不止也从口亘聲方言一咺痛也凡哀泣而不止曰咺燕阮之外郊朝鮮洌水之間小兒泣而不止曰咺漢書外戚傳咺不可止兮字亦作喧方言十二喧哀也廣雅釋詁二喧愁也段借爲愃爲宣爲垣爲湲爲楥兮咺兮傳威儀容止宣者也爾雅釋訓楥兮咺兮傳威儀也韓詩作宣說文心部引作愃禮記大學作喧又疊韻連語方言謂台脅閱懼也凡恐而噎噫南楚江湘之閒謂之嘽咺列子力命嘽咺釋文寬緩貌則謂惰爲愃又訛名嫙識字左傳衛大夫有元咺齊策有狐咺吾韻詩淇與咺諼

元趁　趁田易居也从走亘聲左僖十五傳晉于是乎作爰田服注易也以爰爲之漢書地理志制轅田注三年爰土易居古制也以轅爲之公羊何注作換按農夫計歲損耕之田也

元舽　邪七也从角亘聲讀若讙

元舽　儀禮士冠禮有角柄是也

先桓　亭郵表也从木亘聲木或四植或二植聲之轉曰和表亦曰華圭注雙植謂之桓桓宮室之象所以安其上也桓圭盎以桓爲緣飾段借爲盌詩桓桓序桓講武類禡也桓武志也按桓桓武王亦重言形況字又周書謚法辟土服遠曰桓克敬勤民曰桓詩長發元王桓撥傳大也又爲桓方言一桓憂也又爲桓書禹貢四桓是來鄭注桓是隴坂名其道盤桓旋曲而上按桓水一名白水出強臺山即西傾山今甘肅肅昌府岷州東南分水嶺至四川保寧府昭化縣東入潛水亦託名標識字又易屯磐桓猶般旋也亦疊韻連語莊子應帝王貌桓之審爲淵簡文注盤桓也又爲宣禮記檀弓嘗桓公卒于會又重言形況字書牧誓尚桓桓傳武貌說文引作狟亦同詩泮水桓桓于征傳威武貌爾雅釋訓桓桓武也聲訓史記字文紀來瞻陳楚俗桓聲近和

先宣　天子宣室也从宀亘聲按當訓大室也與寬畧同淮南本經武王破紂牧野殺之于宣室注宣室殷宮名二曰獄也漢書孝文紀受釐坐宣室注未央前正室也按猶月令大室段借爲旬即旬爾雅釋言宣徧也詩公劉既順迺宣緜迺宣迺畝小司寇乃宣布于四方周書謚法聖善周聞曰宣又爲徇左文十八傳宣慈惠和又爲查或爲散書皋謨曰宣三德傳布也左昭元傳節宣其氣注散也宣汾洮注猶放也鮑以宣之注發揚也又爲徇小爾雅廣言宣示也詩鴻雁謂我宣驕左宣九傳公卿宣淫周語宣所以施教也又爲顯左僖廿七傳未宣其用注明也韓詩淇奧赫兮宣兮傳顯也又爲元考工車人半矩謂之宣注頭髮皓落曰宣謂以人身爲度宣者頭也又爲鬚易說卦爲宣髮釋文黑白襍爲宣髮或曰借爲鬢亦通又爲翫爾雅釋言宣緩也又爲殉爾雅釋器璧大六寸謂之宣字亦作瑄又爲垣即瓌書舜典疏引虞喜宣夜說宣明也又疊韻連語詩江漢來句來宣按宣亦旬也徇也古韻詩公劉叶原繁宣歎燔原嵇高叶翰喬宣

元貆　貉屬从豸亘聲爾雅釋獸貙子貆注其牝者名貜今江東呼貉爲狸狸貆同聲

人鹹潟用狟注猵也北山經譙明之山有獸焉其狀如
狟而赤豪注狟豪豬也古韻詩伐檀叶檀干漣廛貆餐

寒 **狟** 狟 犬行也从犬亘聲廣韻犬犬也未知所本叚借爲貆淮南齊俗
狟貉得埵防注狟狟豚也西山經豪彘注狟豬豕楚呼爲貒豬
又重言形況字書牧誓
尚狟狟今作桓亦同

寒 **𡘋** 𡘋 奢𡘋也从大亘聲經
傳多以桓以宣爲之

元寒 **洹** 洹 洹水在齊魯閒从水亘聲水經注及字林皆云出晉魯閒按今
白山西潞安府長子縣經河南彰德府林縣至內黃縣西北入
衛河衛河卽淇水也左成十六傳聲伯夢涉洹魏都賦淇洹之筍注
或爲圜叚借重言形況字廣雅釋訓洹洹流也韓詩溱洧方洹洹兮
傳盛皃毛本作渙字亦作汍又疊韻
連語帀魏武帝文涕垂睫而汍瀾

寒 **緪** 緪 緩也从糸亘聲疑爾雅釋言宣緩也以宣爲緪但按許書列字
次第似當訓緩而緩爲誤字或曰卽絙字江賦覘五兩之動靜
注引淮南許注綄候風也楚人謂之五兩又引兵書曰以雞羽重八
兩建五丈旗繫其巔立軍營中按廣雅釋詁四綄纏也則綄與緩同

元 **垣** 垣 𩫖 墻也从土亘聲籀文从𩫖書梓材既勤垣墉馬注卑曰垣
左襄三十一傳盡毀其館之垣漢書蕭何傳爲家不治垣

產轉注詩板大師維垣疏小墻之名叚借爲㺃按西山經其陽多嬰
垣玉注或作短作根作埋傳寫謬錯聲訓釋名垣援也人所依阻以
爲援衛也按何不云上下必攀援也古
韻詩板叶垣翰連言遷板叶藩垣翰

先阮 **愃** 愃 寬閒心腹皃从心宣聲三家詩淇奧赫兮愃兮毛本以咺爲之
方言二快也注今江東人呼快爲愃叚借爲萱平輿令薛君碑
永矢
不愃

暵十三名凡暵之派皆衍暵聲 呼旰切

旱翰 **暵** 暵 乾也耕暴田曰暵从日堇聲易曰燥萬物者莫暵于離今說卦
作暵與熯乎火按此字从日从堇會意堇黏土也得日則燥字亦
作晅作暵垾蒼暵耕麥地也又作㷩廣雅釋地㷩耕也易說卦傳日
以晅之周禮舞師教皁舞師而舞旱暵之事注熱氣也稻人旱暵供
其雩斂叚借爲灘詩中谷
有蓷暵其乾矣傳菸皃

翰 **嘆** 嘆 吞嘆也从口歎省聲按暵省聲一曰太息也謂吞聲悲嘆與歎
别廣雅釋詁二嘆傷也經傳皆以歎爲之叚借爲歎廣雅釋詁
二嘆吟也古韻楚辭
神女賦叶端嘆干鸞

寒翰 **鷬** 𩿧 難 難 𪂹 鷬鳥也从鳥堇聲按暵省聲或从隹古文
二俱从隹从古文堇亦暵省又古文从隹
从肖未詳叚借爲艱爲蹇爲憚詩桑扈不戢不難傳不難難也疏難
者戒懼之辭釋名釋言語難憚也人所忌憚也又莊子說劍瞋目而
語難釋文艱難也又中山策陰簡難之注惡也又易屯剛柔始交而
難生釋文畏憚也虞書而難任人傳拒也又史記五帝紀存亡之難
索隱猶說也又左哀十二傳而藩其君舍以難之注困苦也周禮典
瑞穀圭以和難注仇讎也調人掌司萬民之難而諧和之注相與爲
仇讎也秦策以與秦爲難注猶敵也又爲亂公羊隱四傳請作難注
難兵難也列子說符民果作難釋文本作亂又爲儺賓爲儺周禮占
夢遂令始難毆疫又單辭形況字詩隰桑其葉有難傳難然盛皃按
與有阿爲雙聲連語也古韻易碟卦傳叶緩難詩中谷有蓷叶乾歎
難常棣叶原難歎桑扈叶翰憲難那板叶難憲訪落叶渙
難宋玉神女賦叶難闌端嘆干鸞轉音詩隰桑叶阿難何

翰 **歎** 歎 𣢑 吟也从欠鷬省聲按暵省聲籀文鷬聲與嘆別禮記樂記
一倡而三歎又嗟歎之不足文選吳季重書注歎猶歌
也情有所悅吟歎而詠謌盧諶覽古詩注引作說文叚借爲嘆詩中
谷有蓷嘅其歎矣下泉愾我寤歎小弁假寐永歎禮記檀弓威斯歎
坊記戲而不歎注謂有憂戚之聲也楚辭九歎序歎者傷也息也古
韻詩泉水叶泉歎下泉叶泉歎中谷有蓷叶乾歎難常棣叶原難歎

公劉叶原繁宣歎巘
原楚辭九辨叶漧歎

歌 **魌** 魌 見鬼驚皃从鬼難省聲按暵省聲讀若儺此驅逐疫鬼正字
擊鼓大呼似見鬼而逐之故曰魌經傳皆以難爲之禮緯云顓頊
有三子生而亡去爲疫鬼一爲瘧鬼一爲魍鬼一居宮
室區隅善驚人小兒於是令方相氏索室驅之說近誕

旱翰銑 **熯** 熯 乾皃从火漢省聲按暵省聲初學記廿五引說文熯蒸火也易
說卦莫熯乎火王肅注火氣也崔注亦燥也管子禁藏萩室熯
造注謂以火乾也叚借爲戁詩楚
茨我孔熯矣爾雅釋詁熯敬也

翰 **漢** 漢 𣸣 漢水也上流曰漾从水難省聲按暵省聲古文从水从或
从大會意域中大水也出今陝西漢中府寧羌州北嶓冢
山爲漾至南鄭縣西爲漢今名東漢水東流至湖北襄陽府均州名
滄浪之水又東南流至漢陽府漢陽縣漢口合江爾雅釋水漢爲潛
按禹貢荊州之潛在今湖北安陸府潛江縣東梁州之潛在今四川
保寧府廣元縣亦名龍門水別義漢出今甘肅秦州嶓家山者今名
西漢水下流爲嘉陵江非禹貢之漢水也轉注詩大東維天有漢傳
漢天河也夏小正漢案戶傳漢天漢也左昭十七傳漢水祥也按天
漢亦眾微星合而成光西人以遠鏡測之可見俗傳過七夕而隱者
秋冬月躔適經天漢之閒七日後月色漸明其光爲月所奪及月[illegible]

距遠則如常也思元賦序雲漢之湯湯段借為悳方言十二漢赫怒也又疊韻連語方言七漢憂懣也朝鮮洌水之間煩懣謂之溾漫又託名嘆識字周秦後劉邦都關中十二傳為西漢劉秀都洛陽十二傳為東漢劉備都益州二傳為後漢論衡驗符漢土德也魏晉漢火行也聲訓廣雅釋水漢達也按達者逐字之誤古韻當武叶嘆翰漢

翰 鷬 鷬鷬鷬聲鷬也从鳥

先 鸈 鸈鸈雞鳥也从鳥難聲按即鷬字之或體今附于此又按鸈然篆下或从鳥難與此重出蓋誤文也當从火難聲

寒 灘 灘水濡而乾也从水鷬聲俗从或體難聲詩中谷有雚鵽其乾矣毛本以暵為之傳於義段借為喚按後世用為沙灘字蓋隄地之意水盈涸無常也字亦作漙爾雅漙沙出注水中沙堆又雙聲連語爾雅釋天太歲在申曰涒灘李注灘單盡也呂覽序意歲在涒灘注灘脩也淮南天文涒灘之歲

翰 鸈 鸈安雞溫也从鳥難聲廣雅釋詁三鸈煖也按字亦作暵今蘇俗謂物不冷不寒曰溫暖語之轉又曰暖忒皆即安鸈也安鸈疊韻連語段借發聲之詞射雉賦曖出菌以入場注漸出貌

歌 儺 儺行有節也从人難聲詩竹竿佩玉之儺傳行有節度段借為㑊論語鄉人儺孔注驅逐疫鬼也譙周注儺却之也以葦矢射之呂覽季冬命有司大儺注今人臘歲前一日擊鼓驅疫謂之逐除是也周禮占夢遂令始難殿疫注難謂執兵以有難却也以雖為之按國難有三方相氏掌之季春難陰氣仲秋雖陽氣季冬送寒氣鄉儺惟季冬乃下及庶人國難用牛羊鄉儺止得用雞犬又雙聲連語詩蓑楚猗雖其華與檛施倚移阿那皆同轉直詩竹竿叶左逶雖

清 戁 戁心難也从心雞聲爾雅釋詁戁懼也又動也詩長發不戁不竦傳戁恐也楚茨我孔熯矣以燔為之段借為蒸小爾雅廣義面慙曰戁

厂十三名、凡厂之派皆衍厂聲、呼旱切、

早 厂 仚 山石之厓嚴人可居象形籀文又从干聲

諫 雁 雁鳥也从人厂聲讀若鴈禹貢曰陽鳥攸興鴈別按人曰鴈隨陽飛有行列近入道皆禮士相見禮用之故从人春秋說題辭雁之言鴈鴈之為言以招期知晚蚤故南北以陽動也儀禮士昏禮純采納吉請期皆用雁雁木落南翔冰泮北徂順陰陽往來嫁從夫似之也詩匏有苦葉雝雝鳴鴈以鴈為之又儀禮士相見禮下大夫相見以雉注取知時飛翔有行列也大元禮孔雁之德注孔雁鳥之知禮也轉注北山經注于雁門注雁門水名水經河水注雁門雁之所育舌讀詩匏有苦葉叶雁旦泮女曰鷄鳴叶旦爛雁也从鳥人厂聲按从鳥雁省聲義與雁別野鵝曰鴈家鵝則舒鴈翠段借為雁詩鴻

諒 鴈 鴈于飛傳犬曰鴻小曰鴈也从雁省聲詩羔裘邦之彥兮傳士之美稱爾雅釋訓美士為彥禮記大學人之彥聖聲訓說文彥美士有彡人所言也爾雅注彥人所嗟詠舍人注彥固有美士為人所言道也舌韻詩羔裘叶晏袞彥

曷 屵 屵岸高也从山厂亦聲按字亦作嵅江賦厓隒為之渤屑 嵅注猶嶮也西征賦峻嵅峭以嶕嶢注謂接嵅嶮巇也

諫 鷹 鷹火色也从火雁聲讀若鴈翰非子齊伐魯東讒鼎以其鷹往以鴈為之按如今作偽古物曰燒癡者俗字作贋

蠶 諺 諺傳言也从言彥聲字亦作唁書無逸乃諺禮記大學故諺有之諺只左隱十一傳周諺有之曰注諺俗之善語也漢書五行志諺所謂老將知而耄及之者注俗所傳言也段借為悳論語由也唁王弼注剛強也或曰嗤之誤字多語貌存疑

刪 顏 顏鼾眉目之間也从頁彥聲籀文从彡首小爾雅廣服顏也方言十顏類也廣雅釋詁顏容也曾語天威不違顏咫尺注眉目之間史記高祖紀隆準而龍顏集解顏類也段借為厭漢書嚴助傳以逆執事之顏行又託名嘆識字左莊五疏邾顏字夷父按其後以名為氏聲訓春秋元命苞顏之言氣畔也太元積魁而頗而注見也古韻詩君子偕老叶展辨顏媛抑叶顏愆禮記曲禮叶前安顏言楚辭大招叶曼顏安神女賦叶言顏顧丹三器上叶顏官端

清 產 產生也从生彥省聲廣雅釋詁四產貨也周禮大宗伯百物之產注生其種產以天產作陰德以地產作陽德注天產者動物謂六牲之屬地產者植物謂九穀之屬禮記禮器德產之致也精微孟子無恒產又後漢明帝紀同產注同母兄弟也段借為嫉左僖三傳請以屈產之乘又為彥按左傳鄭公孫僑字子產又作子美又託名嘆識字爾雅釋樂大鼓謂之產字亦作簻舌韻管子內業叶遠產

清 滻 滻滻水也出京兆藍田谷入霸从水產聲出今陝西西安府藍田縣藍田谷經霸陵與霸水合至高陵縣入渭其地曰霸只段借

翰 炭 山灾燒木餘也从火产聲釋名火所燒餘木曰炭炭亦爽也廣雅釋詁四炭灺也孟子坐于塗炭注塗也

清 産 牛產聲

重言形況字廣雅釋訓淖淖濕濕衆也按即詩烝然汕汕字三家本單作淖汕作雖也

消鍊 鏟 名匡鏟也一曰平鐵从金產聲平鐵謂以剛鐵削平柔鐵也字亦作剷剷平也別義廣雅釋器鐵謂之鏟

反十一名凡反之派皆衍反聲 徐遠

元阮 反 覆也从又厂象形按厂聲古文从又一指事與寸同意厂聲爪象形爲已覆之掌反謂覆其掌也孟子由反手也轉注易小畜夫妻反目漢書賈誼傳反唇相稽呂覽功名蠻夷反舌注南方有反舌國舌本在前末倒向喉仲夏反舌無聲注百舌也能辨反其舌變易其聲效百鳥之鳴後漢班彪傳反宇注謂北檐上反也又易說卦爲反生釋文麻豆之屬戴孚甲而出也中山經講山有木焉名曰帝屋反傷注剝下勾也考工廬人車不反覆注猶軒輖也荀子賦頗聞反辭注反覆敘說之辭猶楚辭亂曰也又詩氓不思其反箋覆也列子仲尼回能仁而不能反注變也周語言反日爽其信也違也晉語反其埤注撥也管子七臣七主好佞反而行私注背理爲反淮南氾論紂居于宣室而不反其過注悔也荀子法行身不善而怨人不亦反乎注謂乖悖也後漢高彪傳反閒注因其敵閒而用之

也又詩關雎輾轉反側正義引書傳帝猶反側晨興反側亦卧而不正也何人斯以極反側傳不正直也書洪範無反無側馬注反道也周禮匡人使無敢反側注猶背違法度也荀子王制反側之民注不安也左昭七傳有所反之以取媚也疏謂反正道也素問至眞要大論諸轉反屬注反戾筋轉也史記平準書獄少反者漢書鮑不統傳有所平反注奏使從輕也廣雅釋詁三反治也段借爲返儀禮士冠禮主人受眡反之注還也周禮調人凡殺人有反殺者注復也詩瞻卬四矢反兮箋復也按中皆復其故處也禮記樂記樂盈而反注謂自抑止也反情以和其志注猶本也論語必使反之皇疏猶重也孟子君子反攻之注更也又禮記樂記然後能自反也注求諸己也莊子盜跖反走再拜釋文小却行也又爲叛齊策君是者信反呂覽慎行將以方城外反又爲販荀子儒效積反貨而爲商賈又爲阪晉峻碑陰何東萌反又爲及之誤字禮記樂記武王克殷反商易繫辭原始反終又墨龍連語詩角弓偏其反矣論語偏其反而又莊子秋水是爲反行崔注猶漫衍合爲一家釋文本作畔亦同又重言形況字詩執競威儀反反傳言重慎也韓詩作昄昄夫論作板板皆同又單辭形況字荀子彊國反然舉惡聚約而貴湯武注反變貌聲訓詩執競傳反反難也古韻詩寘之初筵叶反遠論語唐棣叶反遠東門之墠叶墠反遠

民勞叶饒反詩執競叶簡反氓叶穿晏且反衛嘒叶變婉選其反飢易蹇卦傳叶闡反文子微明叶反變

阮 返 還也从辵反聲春秋傳从彳廣雅釋詁二返歸也書西伯戡黎祖伊返告覽觀表而返其壁愼人返誓而弦注更也儀禮聘禮反幣禮記郊特牲士反其宅齊語反胙于舜孟子反命曰東京賦乃反旆而迴復鄭傳多以反爲之呂覽楚辭國殤叶返遠文章原叶遠返

卅 昄 多白眼也从目反聲左襄廿二傳

阮 飯 食也从食反聲字亦作餅作鈑儀禮少牢禮注食大名小數曰飯禮記玉藻飯黍者三飯也論語君祭先飯又漢書朱買臣傳呼飯飲之注謂飲之也又禮記檀弓飯設飾注含也周禮典瑞共飯玉注碎玉以糝米也轉注呂覽本味飯之美者元山之米淳飯所食也假借爲撰按儀禮士喪禮自飯持之注飯大擘指本也謂自以大指扳持之

願 販 賈賤賣貴也从貝反聲周禮司市販夫販婦禮記曲禮雖負販者必有尊也

早清 昄 大也从日反聲詩卷阿爾土宇昄章傳大也段借爲版左襄廿二傳鄭游昄又重言形況字韓詩寘之初筵威儀昄昄傳善貌

又按釋氏書有皈依字當从反身作皈即馬字非此昄字之誤也

清 版 判也从片反聲按判木也字亦作板周禮小宰聽閭里以版圖注謂邦國籍也司土掌羣臣之版司農注名籍也論語式負版者鄭注戶籍也又管子宙合修業不息版法牘也爾雅釋器大版謂之業又後漢楊賜傳注板謂詔書也又范滂傳注版笏也又孟子傳說巢於版築之閒公羊定十二傳五板而堵注八尺曰板詩鴻雁傳一丈爲板禮記檀弓今一日而三斬板注板益廣二尺長六尺又荀子禮論其額象版注謂車上障蔽者閒居賦太夫人乃御版輿注一名步輿轉注周禮職金則共其金版爾雅釋器銼金謂之鈑字亦作鈑其旅上帝之用所未聞段借重言形況字詩上帝板板傳反也爾雅釋訓僤也又託名標識字楚辭哀時命望閶風之板桐注板桐山名也後漢桓帝紀板楯注西南蠻之號又爾雅釋蟲傅負版字亦作蝂蝀子蝂蝀傳器云行過物輒取負之背甚澀物積不散卒讀仆不能起好上高或至墜地死今驗此蟲黑色背有鮆鮆故負不能釋其名今未聞聲訓後漢李固傳注板反也古韻詩板叶板圉遠管瘖諫

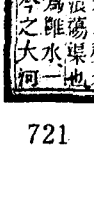

版 汳水也爰陳留浚儀陰溝至蒙爲雝水宇亦作汴水經注汳水出陰溝都浪蕩渠也一爲雝水一爲汳水獲水至江蘇州府碭山蕭縣開合泗以入淮蓋今之大河亦言汳按在今河南開封府祥符縣至歸德府商邱縣一爲雝水一

𢍏封而下、徐州而上、皆故阪。

湝 瓬 𤬪 敗瓦也。从瓦反聲。謂破瓦。今蘇俗瓦片字當作此。俗呼片如辦平聲。【別義】玉篇瓬牝瓦也。

阮 𨊻 𨊻 車耳反出也。从車从反，會意，反亦聲。段氏玉裁謂較反出處其圖角之表，倚向外者，別義。漢書景帝紀朱兩轓，朱左轓，應劭注車耳反出所以爲之藩屏翳塵泥也。軓以簟爲之，或用革。按此即小爾雅廣言轓輿也。廣雅釋器轓箱也。聲類轓車之蔽也。後漢董卓傳注轓車箱也。書爲文彩，即藩字之轉注。但以今特車飾推之，兩旁有飄檐以遮陽，如車之耳，疑即古所謂轓，與茀不同。輿服志畫轓黑轓朱轓，宜畫此朱此。太元積君子積善至于車耳，測曰君子積善至于蕃也。借車耳之轓爲蕃多之蕃，則古自訓轓爲車耳，特非詩之茀、周禮之蔽耳。廣雅釋器轓謂之軓，疑指此，非上文轓箱也之轓。

阮 阪 𨸏 坡者曰阪。一曰澤障。一曰山脅也。从𨸏反聲。字亦作坂。廣雅釋詁二阪衺也。詩車鄰阪有漆，爾雅釋地陂者曰阪。正月瞻彼阪田，箋崎嶇墝埆之處。東門之墠茹藘在阪，疏高阜。呂覽孟春阪險原隰，注阪險傾危也。易說卦虞本爲阪生，注陵阪也。又書立政阪尹，鄭注其長居險故言阪尹。又水經河水注蒲坂縣，地理志曰縣故蒲也，應劭曰秦始皇東巡見有長坂故加坂也。孟康曰秦人還蒲于魏，魏入，喜曰蒲反矣，故名。【叚借】爲返。【古韻】詩伐木叶阪衍踐遠愆。

㫃二十二 名凡㫃之派皆衍㫃聲 於顯切

阮 㫃 㫃 𠥓 旌旗之游㫃蹇之皃。从屮曲而下，垂㫃丨相出入也。讀若偃。古人名㫃字子游。古文㫃，象形，及象旌旗之游。按从屮象竿首，曲其下者象通帛之旃柄，曲旁㫃者象游，从入飄揚如一出一入然。左傳晉荀偃、鄭公子偃、駟偃，聖門言偃，晉語注籍偃，莊子齊物論成偃，皆字游，皆以偃爲之。

銑 於 㫃 旌旗杠皃。从丨从㫃，㫃亦聲。按丨象形。

翰 倝 𠦝 𠦊 日始出光倝倝也。从旦㫃聲。說文倝下出𠦝注闕。按𠦝籀文，又从明，與乾从明同。此部文三當作文二重一。

先 旋 𣃘 周旋，旌旗之指麾也。从㫃从疋，疋足也。按此字當系疋部，从疋㫃聲。小爾雅廣言旋還也。字林旋回也。易履視履考祥其旋元吉。禮記玉藻周旋中規，折旋中矩。周語周旋序順，注周旋容止也。經傳亦多以還爲之。【轉注】素問天元紀大論七曜周旋，注謂左循天度而行。史記日者傳旋式正棊，索隱轉也。莊子達生旋而蓋規矩，司馬注圜也。考工鳧氏鍾縣謂之旋，旋蟲謂之幹，注旋屬鍾柄所以縣之也。淮南墬形傾宮旋室，注室旋機關可轉旋。魯靈光殿賦旋室㛹娟以窈窕，注曲室也。上林賦交精旋目，注旋目鳥名。【叚借】爲淀。楚辭招魂旋入雷淵。列子黃帝鯢旋之潘爲淵。淮南俶眞滿瀨旋淵，注深淵也。又左定三傳夷射姑旋焉，注小便也。又爲趫。方言六秦晉凡物樹稼早成熟謂之旋。漢書董仲舒傳注旋速也。史記天官書索隱旋疾也。【古韻】宋玉神女賦叶瀾安頽原旋惓難。素問天元紀大論叶元天玄旋。

寒翰 翰 𦑝 天雞赤羽也。从羽倝聲。愚按此字本義當訓翼也。詩常武如飛如翰，傳摯如翰，箋翰其中豪俊也。小宛宛彼翰飛戾天。易中孚翰音登于天。先儒皆訓翰爲高。禮記曲禮雞曰翰音，注猶長也。按鳥羽之長而勁者爲翰，高飛恃之，亦所以衛體。【轉注】詩桑扈之屏之翰，文王有聲王后維翰，板大宗維翰，崧高維周之翰，皆輔翼意。爾雅毛傳幹也，此聲訓之法。又左成二傳棺有翰檜，注翰旁飾。按如翼之在兩旁也。【叚借】爲鶾。說文鶾天雞赤羽也。逸周書曰文翰若翬雉，一名鷐風，周成王時蜀人獻之，蓋本王會篇。又晨風未知何據。爾雅釋鳥鶾天雞，樊注一名山雞是也。西山經嶓冢之山鳥多白翰，注白鶾也，亦名鶾雉，又曰白雉。中山經岷山其鳥多翰鷩。又爲䮧。易賁白馬翰如，馬荀注高也，黃注舉頭高卬也，謂借爲岸，失之。禮記檀弓戎事乘翰，注白色馬也。或曰易借爲鶾，檀弓借爲騂，亦通。又爲乾。長楊賦翰林主人，注筆也，引說文毛長者曰翰。秋興賦染翰操紙，注筆豪也。劉公幹公讌詩投翰長歎息，注筆毛也。尚書大傳取白狐青翰，注長毛也。又爲榦。爾雅釋詁翰榦也，舍人注翰所以當牆兩邊障土者也。【古韻】詩桑扈叶翰憲難那，板叶藩垣翰，崧高叶翰蕃宣，又叶番嘽翰憲，常武叶嘽翰漢，易賁叶皤翰。

翰 雗 𩿥 雗鷽也。山鵲。从隹倝聲。與鶾別。【叚借】爲鶾。爾雅雗雉鶾雉。

翰 鶾 䳚 雉肥鶾音者也。从鳥倝聲。魯郊以丹雞，祝曰以斯鶾音赤羽去魯侯之咎。爾雅鶾天雞，注赤羽。逸周書曰文鶾若彩雞，成王時蜀人獻之。樊光曰一名山雞。按又名錦雞。又按爾雅雗雉鶾雉，注今白鶾也，江東呼白鶾，亦名白雉。郭謂一物二名，許則以鶾爲赤雉，卓爲白雉，故說雉有十四種。鷩亦赤雉，與鶾異者，鷩腹赤，鶾翼赤也。卓亦名白鶾者，猶鷸亦有白鷸也。西山經、中山經皆以翰爲之，爾雅以雗爲之。【叚借】託名幖識字。爾雅釋蟲螒天雞，按螒即𧌑，字林作螒，以別于鳥之天雞也。郭注小蟲黑身赤頭，一名莎雞。詩七月陸疏翅正赤。

寒 韓 𩏑 井垣也。从韋，取其帀也，倝聲。按井垣乃榦字之轉注。韓之本義即韈，篆下所云抒井具也，故从韋。惜乎古書泰燹，並無孤證。【叚

借爲榦說文韓井垣也今莊子漢書凡井榦字皆作榦無作韓者又託名幹字詩韓奕溥彼韓城燕師所完左僖廿四傳邢晉應韓武之穆也其地當在今直隸順天府固安縣又僖十傳敗于韓十五傳戰于韓原其地當在今山西平陽府河津萬泉之間即桓三傳韓萬之采邑此別一韓國平王時晉滅之者又隨始析置之韓城縣其地在今陝西同州府郃文十年晉伐秦所取之少梁也詩與左傳之韓皆非此鄭箋詩以爲即左傳之韓拓地志以左傳之韓即韓城縣均失之又後漢光武紀建武二十年兼克韓國人注東夷有辰韓弁韓馬韓謂之三韓國也按凡七十八國皆古之辰國又海內經旨意降居若水生韓流注乾荒即韓流也又釋名釋飲食韓羊韓兔韓雞本法出韓國所爲也又後漢馮衍傳韓盧逐天下之壯犬也

寒翰

翰

今市藥燒煎木也从木倝聲于亦誤作幹俗作幹按植于兩端者曰榦故文則亦通稱也古築墻先度其廣輪乃樹楨榦楨間橫施版于兩邊榦內以繩束榦實土築之一板竣則屑玄而上五版爲堵書數堵時乃楨榦馬注楨在前榦在兩旁左宣十一傳平板榦注楨也轉注廣雅釋詁三榦本也三蒼榦枝榦也又廣雅釋天甲乙爲幹幹者日之神也月令章句大撓作甲乙以名日謂之幹于丑以名辰謂之枝又左昭廿五傳惟是褊衷所以藉幹者注骸骨也公羊莊元傳協幹而殺之注脇也褊雅釋畜在幹弟方注脅也

儀禮少牢禮舉尸牢幹注正脅也特牲饋注食舉幹注長脅也又禮記月令羽箭幹釋名矢其體曰榦言榦榦也又考工弓人幹也者以爲遠也尤取幹之道七柘爲上竹爲下書禹貢栝幹括楢傳榦柘也字亦作杆廣雅釋木杆柘也又洞簫賦原夫簫幹之所生兮注幹小竹也字又作幹倥倥儀禮鄉射禮記物長如笥注矢幹也長三尺由山經可以爲薛廣雅釋草苛箭也又淮南主術越人乘榦舟注小船也一曰大舟也又莊子秋水跳梁于井榦之上司馬注井欄也漢書枚乘傳單極之統斷幹注井上四交之幹郊祀志立神明臺井幹樓說文韓井垣也以韓爲之又小雅雨無正廣器榦謂之幹又說文議榦也按植謂以承桴也又駁幹父之蠹虞注正也詩韓奕榦不庭方韓詩章句正也又廣雅釋詁三榦事也易文言貞固足以幹事後漢伏湛傳注幹主也樂巴傳注幹府吏之類也司馬彪魂隧有諸鄭于十三人以干爲之又左成十三傳禮身之幹也晉語政之榦也淮南原道生之幹也注質也楚辭招魂去君之恒幹注幹也又淮南兵略此善爲兆榦者也注隱也假借爲榦考工匠氏旋繩之幹謂旋飾處又爲閒楚辭招魂去君之恒幹注田也聲訓廣雅釋詁一幹安也

翰

幹

大者故引唐本說文有此字按从倝又从干有聲無形盍即榦之俗體姑附于此

翰

榦

敶也从木倝聲古寒切榦毛者釋文謂長毛也經傳皆以翰爲之

翰

鶾

鷐鳥馬毛長者从馬倝聲

翰

騢

赤邑也从赤倝聲讀若浣濯雅釋詁三騢濁也

昌

幹

㦰柄也从十倝聲亦作𣏌楚辭天問幹維焉繫張華勵志詩大儀幹運轉注廣雅釋詁四幹轉也史記屈賈傳幹棄周鼎幽通賦幹流遷其不濟兮別義說文云楊雄杜林說皆以幹爲軺車輪貫借爲騢漢書百官公卿表幹官鐵市兩長丞

寒先

乾

上出也从乙物之達也倝聲古寒切按从乙同按乙達于上者謂之乾凡上達者莫若氣天爲積氣故乾爲天易說卦傳乾天也繫辭傳乾陽物也說卦傳乾剛坤柔轉注廣雅釋詁一乾君也易說卦乾爲大爲圜爲君爲父爲玉爲金爲寒爲冰爲大赤爲良馬爲老馬爲瘠馬爲木果又九家注爲龍爲衣爲禾爲圭爲頂爲神爲甲爲高爲直爲四月爲巳爲玄又上達者莫若火故又爲燥易說卦離爲乾卦字林乾燥也易噬嗑乾肉注肉堅也儀禮士冠禮有乾肉折俎注脯也周禮腊人掌乾肉注大物解其乾之謂乾肉禮記王制一爲乾豆注謂腊之邑覽禁塞軍眥乾肺注晞也淮南說山注見蟹而不乾注燥也又齊策今韓梁之日未嘗乾又北山經是水冬乾而夏流實惟乾河又莊子至樂雅攴千日爲鳥其名爲乾餘骨又方言十乾都老也注皮色枯瘁一說此義實皆借

爲懁爲曉存參又史記酷吏傳始爲小吏乾沒徐廣曰乾沒隨錢沈浮也服虔曰乾沒射成敗也漢書張湯傳注引如淳曰得利爲乾失利爲沒假借爲榦易離爲乾卦鄭注當爲幹陽在外能幹正也董遇本作幹又託名標識字東山經北臨乾昧注山名也淮南氾論乾鵲知來而不知往又雙聲連語列女傳仁智南方有鳥名曰乾吉食其子不擇肉子常不遂又重言形況字易君子終日乾乾呂覽士容乾乾乎取舍不悅注進不倦也東京賦燃乾乾注敬也詩訓易說卦乾健也廣雅釋訓乾乾健也古韻詩中谷有雚叶乾歎難

先

嫙

好也从女旋聲韓詩子之嫙兮傳好貌毛本作還注便捷之貌則謂借爲還按彝詩是也與二三章義昌同意

先

縼

以長繩繫牛也从糸旋聲字亦作旋

鏇

轉注長笛賦植持鏇樞亦疊韻連語

鏇

圜鑪也从金旋聲別義一切經音義引周成難字謂以繩轉軸鼓木爲器曰鏇按此義當爲旋之轉注

淀

回泉也从水旋省聲字亦作

旱

滲

驗卿也从卅騴聲一曰滲漉也

翰

蘇

爲稈類篇騴禾莖也

旱

瀚

灌衣垢也从水騴聲或从完聲字亦作澣詩葛覃薄澣我衣箋謂濯之耳禮記內則和灰請澣注足曰澣禮運衣其

齡帛注練染以爲祭服公羊莊三十一傳臨民之所歔泣也注去垢曰虎莊子秋水與適大寨崔注況猶治也以寨爲之假借爲瘉淮南齊俗而求之乎況準注況準水

寨鄟　地名从邑乾聲

虧一名　五閑切

删虧　虎怒也从二虎會意兩虎鬥也

焉六名凡焉之派皆衍焉聲　有乾切

先焉　焉鳥也黃色出於江淮凡字朋者羽蟲之長烏者日中之禽烏知者知太歲之所在燕者請子之候作巢避戊己所貴者故皆象形焉亦是也假借爲曷與安同廣雅釋詁一焉安也左昭九傳則戎焉取之注猶何也論語人焉廋哉皇疏猶安也詩白駒於焉逍遙於焉嘉客同又發聲之詞公羊隱二傳託始焉爾注焉爾猶於是也宣六傳則無人閨焉者注焉者於也禮記三年問焉使倍之注猶然也論語女得人焉耳予哉皇疏焉耳予哉皆是送句之辭也孟子盡心焉耳矣注焉耳者懇至之辭按論孟皆當作焉爾猶云於此也與左

傳晉鄭焉依禮記三年問故先王焉爲之立中制節鄉飲酒義焉知其能和樂而不流也呂覽天子焉始乘舟孟子人莫大焉無親成君臣上下晉語焉作轅田單用焉字亦同又助語之辭易坤故稱龍焉書秦誓其心休休焉論語有民人焉孟子則眸子瞭焉與用然字亦同又按禮記學記藏焉脩焉息焉游焉孝經續焉大焉上焉字爲於是下焉字爲助語也古韻詩采苓叶施然言焉齊策類蠋語叶焉完全老于偸武叶還焉年

先焉　於也从艸焉聲廣雅釋詁四焉恣也按恣即焉之別體字又作嫣大戴用兵草木殲黃今蘇俗謂物之不鮮新者曰焉詩中谷有蓷嘆其溼矣以曏爲之

先鄢　南郡縣孝惠三年改名宜城从邑焉聲今湖北襄陽府宜城縣左隱元鄭伯克段于鄢戒十大戰于鄢陵今河南開封府鄢陵縣字亦作鄢周語昔鄢之亡也由仲任注妘姓之國後爲鄭武公所滅

願僁　引爲賈也从人焉聲後漢書崔烈入錢五百萬得爲司徒及拜靈帝顧謂親侔曰悔不小僁可至千萬謂張大其價也按字亦誤作鄢方言十三鄢益也

先焉　焉水也出西河中陽北沙南入河从水焉聲宿在今山西汾州府寧鄉縣境入河今不可考水經汾水注焉水俗亦曰慮水蓋以鄔澤當之殆非也

先嫣　長貌从女焉聲假借爲鮮形況字登徒好色賦嫣然一笑楚辭大招宜笑嘕只字亦作嘕又託名嫖識字漢書韓王信傳禫當願

孫嫣　李廣傷天子日與韓嫣戲又疊韻連語揚雄反騷育周氏之嬋嫣兮猶蟬聯也又重言形況字廣雅釋訓嘕嘕喜也字又作嘵方言十三嘵樂也注嘵嘵歡貌

衍三名凡衍之派皆衍衍聲　以淺切

銑衍　水朝宗于海貌也从水从行會意與从水行聲字別小爾雅廣詁一衍大也二言衍散也又遠也廣器澤之廣謂之衍廣雅釋詁一衍大也二僎也釋地衍池也易需衍在中也廣注流也書大傳至今衍于四海注猶溢也太元法水直衍注達也轉注周禮大司徒辨其山林川澤邱陵墳衍原隰之名物注下平曰衍左襄廿五傳井衍次注平美之地也淮南墜形衍氣多仁注下而汚者爲衍史記封禪書其日止于鄧衍李奇曰山阪曰衍楚辭憂苦巡陸夫之曲衍今注澤也又易繫詞大衍之數五十鄭注演也書洪範二衍忒史記宋世家注謂貞悔也詩板及爾游衍傳溢也伐木釃酒有衍傳美貌坻聊番衍盈升按皆饒多也蕃衍亦叠韻連語周禮典同回聲衍按洟也西京賦衍地終東京賦仁風衍而外流注布也荀子賦篇人衍矣注饒也西京賦隰渭殷衍土膏也司馬相如傳浸淫衍溢注言有餘也今衍文字亦以羨爲之後漢宋意傳衍食他縣注謂流衍也假借爲延周禮大祝一曰衍祭男巫掌望祀望衍授號又爲沈水經清水注衍水即沈水也又爲篇莊子天運盛以篋衍李注笥也又疊韻連語漢書武帝作漫衍之戲又甘泉賦駢交錯而曼衍今又託名嫌識字禮記檀弓而立衍也家語本姓解子弟曰仲思名衍按字思疑借爲羨又檀弓仲叔衍以告注或爲夜聲訓釋名釋地下平曰衍言漫衍也古韻詩伐木叶暌衍矣遠愆板叶旦衍莊子秋水叶賤衍蹇

先愆　過也从心衍聲或从寒省聲論文過也从心行聲假借爲寒之本字爾雅釋言愆過也同書論法寒過也者牧誓不愆于六步七步詩楚茨式禮莫愆禮記緇衣不譽于儀左哀十六傳失所爲愆假借爲蹇左昭廿六傳王愆于厥身注惡疾也又爲迍易蹇姺愆期左昭四傳冬無愆陽宣十一傳不愆于素古韻詩抑叶顏愆伐木叶阪衍踐遠愆儀禮士昏禮叶言愆鴈言轉音詩楚茨叶愆孫

衛 車捲也从車从行會意一曰行省聲

燕五名凡燕之派皆衍燕聲 於見切

先鞏 燕 燕 元鳥也籋口布翅枝尾象形爾雅謂周燕燕鳦舍人注謂周名鞏燕燕鳦又名乙鳥與說文同此古義也郭讀以爲周爲子規鳥不與下燕燕爲詩燕燕于飛夏小正來降燕乃睇淮南墜形燕雁代飛別義爾雅燕白脰烏小爾雅廣烏白項而羣飛者謂之燕烏按大于雅烏而小于慈烏反哺烏易中孚有它不燕詩鹿鳴以燕樂嘉賓之心文王有聲以燕翼子雝燕及皇天禮記樂記宋音燕女溺志又燕朋逆其師注猶褻也仲尼燕居目録退朝而處曰燕居大戴保傅七月而就燕室注夾室次于寢也周禮朝士注內朝之在路門內者或謂之燕朝漢書蔡義傳願賜清閒之燕老子雖有榮觀燕處超然又爲宴饗宴也儀禮燕禮周禮瞽師燕樂之鐘磬考工梓人則王以息燕詩六月吉甫燕喜閟宮魯侯燕喜左傳九傳加燕好又疊韻連語詩新臺燕婉之求又重言形況字詩北山或燕燕居息傳安息貌爾雅釋訓燕燕梁梁尼居息也又託名嘌譆字詩韓奕燕師所完左襄廿八傳北燕伯按姬姓召公奭之後今京師大興縣地齊語以燕爲主又左隱五傳衛人以燕師伐鄭注南燕國按姞姓黃帝之後今河南衛輝府汲縣地又水經汾水注燕京山詹嶺山之異名也又

廣雅釋器燕支劍也聲訓釋名釋州國燕宛也北方沙漠廣平此地在承鹿山南宛然以爲國都也按以衍爲訓今宛平縣猶曰衍平也古韻詩有駁叶騙燕

先鄧 鄧 地名从邑燕聲左傳齊有高鄧鄧高

燕 假此託名嘌譆字未審孰爲正名

鞏 鞏 星無雲也朱日燕聲按謂姓明無雲晉書音義曰生無雲質之貌也或曰晝天清曰鞏夜天清曰鞏从星省燕聲非是韓詩角弓曉昧明傳曉昧日出

燕 燕 地名也廣雅釋詁三曉煩也

燕 燕 馬白州也从馬燕聲爾雅釋畜白州驄注州竅按州者尻之借字之轉注亦通俗作脽北山經倫山有獸如蠃其川在尾上川即州之誤字

嬿 嬿 女字也从女燕聲段借爲韻連語韓詩新臺燕婉之求傳好貌西京賦從嬿婉後漢張衡傳展中情之嬿婉注嬿安也非是

燕四名凡次之派皆衍次聲 疚連切

先次 次 慕欲口液也从欠从水會意或从水侃聲稱文从欠从水旅字亦作涎作羨作延三蒼涎小兒唾也說文禋

一曰次裹衣段借重言形況字漢書外城傳下尾涎涎注光澤之貌

次 羨 羨 貪欲也从次从羑省會意次呼之羨文王所拘羨里按次亦聲一切經音義十二引說文願欲也詩皇矣無然歆羨韓詩願也淮南說林臨河而羨魚思元賦羨上都之赫戲分段借爲涎周禮典瑞璧羨以起度司農注長也後鄭注不圓之貌盉廣徑八寸袤一尺考工玉人璧羨注猶延也太元羨于微注猶延也太玄羨于微注猶引也又爲延廣雅釋室羨道也史記衛世家共伯入釐侯羨自殺索隱墓道也儀禮既夕注夾羨道爲位疏謂入壙道宇亦作延又爲嫉廣雅釋詁一羨弱也又爲衍詩十月之交四方有羨傳餘也周禮小司徒以其餘爲羨司農注饒也漢書食貨志收奇羨注饒益也孟子以羨補不足司馬相如傳功羨于五帝又凡傳注云羨文者皆是又爲愆淮南精神有天下不羨其神注過也古韻詩皇矣叶援羨岸

次 涎 涎 羨欲遜遁也从

次 縯 縯 偏綴也从糸羨聲韓詩扶檀車幔錢廣雅釋訓緩也毛本作輾轉傳敝貌亦重言形況字

閑一名 戶閒切

閑 閑 閑也从門中有木會意此字說文門部木部重出廣雅釋詁一閑正也又衛也二義也易家人閑有家注閑也大畜曰閑輿衛注閑也周禮虎賁氏舍則守王閑注槉柘也又度人掌十有二閑之注閑也周官表龍馬閑騶注閑養馬之所也轉注左昭六傳閑之以義注防也論語大德不踰閑孔注猶法也穀梁桓二傳孔父閑也注謂扞禦段借爲閒淮南本經閑靜而不躁注言無欲也服鳥賦貌甚閑暇注不驚恐也又爲嫻曹子建樂府美女妖且閑注幽閑也又爲選爲擇詩卷阿既閑且馳駟鐵四馬既閑嫻雅釋詁閑習也荀子脩身多見曰閑又重言形況字詩十畝之閒桑者閑閑兮傳男女無別往來之貌皇矣臨衝閑閑傳勁捷也廣雅釋訓閑閑盛也莊子齊物論大知閑閑李注無所容貌又單辭形況字詩殷武旅楹有閑韓詩章句大也謂閑然大也或曰借爲嫻又託名嘌譆字後漢班固傳招白閑注或作鵰謂鳥也或曰借爲鴻古韻詩十畝之閒叶閒閒還大月叶安軒閑原憲皇矣叶閑言連安般武叶山丸遷虔禋閑安

一名 戶閒切

剛 畢 馬 馬一歲也从馬一絆其足指事讀若弦一曰若環按絆當作羈

顯二名凡顯之派皆衍顯聲 呼淺切

銑 顯 明飾也从頁㬎聲㬎从頁从㬎會意首飾之光明也會并充耳㬎之屬轉注爾雅詁顯光也又見也廣雅釋詁四顯明也釋訓顯顯明也又著也小爾雅廣訓不顯顯也詩文王有周不顯帝命於乎不顯烈文不顯維德左傳讖顯之銘曰昧旦丕顯孟子丕顯哉文王謀謨記中庸作丕顯亦重言形況字繫也又爲閒爾雅釋詁顯代也按顯即閒也法以代明爲訓失之又託名標識字詩韓奕顯父餞之傳顯父有顯德者也按祇係其人之字否趙高唐賦叶顯遠

銑 顯 羆 著腹鞶也从革顯聲字亦作韅左僖廿八傳韅靭鞅靽注在背曰韅別義荀子禮論騑驂韅靷持之使馳注馬服之革史記禮書索隱馬腹帶也釋名釋車韅經雙聲字

憲三名凡憲之派皆衍憲聲 許建切

願 憲 憲 敏也从心从目害省聲按从宀从心目識事會意事猶簡策也注憲謂幡書以明之史記弟子傳曾原憲字子思轉注爾雅釋詁憲法也書盤庚惰乃憲詩大明萬邦爲憲禮記學記發虎憲左襄廿八傳此君之憲令楚語龜足以憲物否段借爲宣賓爲約周禮布憲掌憲邦之刑禁注表也小司徒令羣吏憲禁令注表縣之穆天子傳一受勑憲注敎令也或曰借爲縣示通又爲軒禮記樂記武坐致右憲左謂輊右軒左也又重言形況字禮記中庸憲憲令德注興盛之貌詩板無然憲憲傳猶欣欣也爾雅釋訓憲憲泄泄制法則也否讀詩大月叶安軒閑原憲桑扈叶翰憲難那板叶難憲稼高叶番憚翰寬

元 憲 憲 嶸 嵩 作蒿詩伯兮安得蘞艸毛本以諼爲之韓詩以諠爲之文選養生論注萱草今之鹿蔥也西陵遇風詩無萱將如何轉注爾雅釋訓爰諼忘也諼亦毛詩之諼草字也

願 趮 趮 走意从走憲聲石鼓文趮趮鼓亦重言形況字

縣二名凡縣之派皆衍縣聲 胡涓切

先 縣 縣 繫也从系持県會意廣雅釋言縣抗也俗字作懸詩匏瓜縣縣使申生處曲沃以速縣法縮也轉注吳都賦注引莊子有繫謂之縣考工旅人豆中縣注縣繩正豆之柄禮記經解故衡誠縣不可欺以輕重注謂鍾也周禮小胥正樂縣之位注謂鐘磬之屬縣于筍簴者詩有瞽應田縣鼓傳周鼓也爾雅釋天祭山曰庪縣孫注連于山上曰縣淮南本經縣聯房碏注縣聯屬安雀頭著綿者一曰辟縣

銑 縣 縣 盧童子也从目縣聲蘇俗謂之眼仙人頭字亦誤作聯方言二蟨瞳之子謂之聯楚辭招魂遺視聯些注脈也段借爲縣江賦江妃含嚬而聯眄注遠視貌亦雙聲連語古韻楚辭招魂叶聯閒

閔二名凡閔之派皆衍閔聲 胡卷切

銑 閔 閔 試力士錘也从門从戈會意或曰从戰省聲讀若縣按字从戈當如今武場弓馬之外舉大刀開四門盤背面花以試力之類石亦是也民俗亦有鑿石爲鐵形舉以比力者

刪 戾 戾 屋也从戶犬會意或曰从戶从犬从戶犬不安也段借爲網說文一曰綢繆也戾

妓三名凡妓之派皆衍妓聲 女還切

刪 妓 妓 訞也从二女會意易睽曰二女同居其志不同行葦曰二女同居其志不相得此其證也

刪 姦 姦 私也从三女會意按从女从妓會意妓亦聲爾雅語云女三爲姦甚姦姦亦古同字㚔古文从心皋聲猶文从人中女作㜷㜷形似上體非申亦非古文簒壞患之古文疑古文毋聲字亦作㜷廣雅釋詁四姦盜也釋注三蒼在內曰姦在外曰宄

獻　議也从犬从獻與法同意獻亦聲字亦作讞廣雅釋言讞疑也禮記文王世子獻成有司獻于公注讞之言白也漢書景帝紀當讞之注平議也後漢申屠蟠傳乃爲讞得減死論注請也續漢郡國志凡郡國讞疑罪注質也

獻　獻或从虍从車獻聲以虍車言形況字廣雅釋訓獻獻高也韓詩碩人庶姜孽孽傳長貌西京賦飛檐巃嵸注高貌

原九名凡原之派皆衍原聲　愚袁切

原　水泉本也从灥出厂下會意篆文从泉谷字作源孟丁原合祔祀山川百源漢書食貨志猶塞川原爲溝洫也禮樂志猶周其源而永其清流文賦或沿波而討源左昭三年滕子原公羊作泉轉注禮記孔子閒居必達於禮樂之原注猶本也工制必原父子之親又漢書薛宣傳原心定罪注謂尋其本也後漢竇融傳注原免也管于戒春出原農事之不本者謂之游注察也神女賦志未可乎得原按度也又爾雅釋言原再也注今呼重蠶爲麗周禮馬質禁原盜禮記文王世子末有原史記高帝紀以沛宮爲高祖原廟漢書禮樂志集注原重也假借爲邊爾雅釋地廣平曰原又可食者曰原小爾雅廣器高平謂之太原書禹貢既修大原又原隰底績詩公劉于胥斯原周禮大司徒辨其山林川澤邱陵墳衍原隰之名物太卜三曰原北左相元傳凡平原出水爲大水倍廿八傳原田每年又爲愿論語鄉原德之賊也又託名嘽讀若左昭元傳敗無終及羣狄于太原注即大鹵也今山西太原府太原縣又隱十一傳溫原絺茅在今河南懷慶府濟源縣西北按周文王第十六子原伯所封邑周有原莊公以邑爲氏其族散在他國者如詩東門之枌南方之原傳大夫氏也春秋時陳有原仲晉亦有原軫魯亦有原壤又書伊陟原命序馬注原臣名又後漢鮮卑傳原羊注似羖羊而大角出西方又雙聲連語考工梓人注胷嗽也爾雅作蜼蝯說文作猨蜿則卽蚖字又重言形況字孟子放勳原也釋名釋地廣平曰原原元也如元氣廣大也春秋說題辭高平曰太原原端也平而有度古歌詩常棣叶原雞叶敦大月叶安軒閒原羔公劉叶原繁宣歎嘽原又叶泉畢原神女賦叶閒安頻原旋韓非愛臣叶源端三器上叶訓源呂覽權勳叶門踹源轉音素問八正神明論叶昏雲原論存靈榱九鍼十二原叶神門原又詩東門之枌叶姜原麻麥

諒　徐語也从言原聲假借爲原廣雅釋詁一諒度也又重言形況字孟子故諒諒而來今本作源

願　原　黠也从人原聲

願　願　大頭也从頁原聲宋公孫願釋宇頌父假借爲愿大戴文王官人言願以爲質又發聲之詞爾雅釋詁願思也詩二子乘舟願言思子傳毎也伯兮願言思伯箋念也終風願言則嚏箋思也禮記祭義國人稱願然曰苟子榮辱小人莫不延頸舉踵而願曰注猶慕也按方言一願欲思也尤儒訓思慕者蓋謂借爲羨字其實古語發聲之詞依聲託意卽甯于悤字之轉音也毛傳訓每得之不然每卑盛上出豈得以釋願乎此類在讀書者心知其意不可膠柱試思念我思伯思我則懷箋不辭矣王荷卿時則直作羨字用耳古韻詩野有蔓草叶漙婉願易履叶願泰叶願亂轉音易涣叶願楚辭抽思叶願進

豕　豲　豲逸也从豕原聲讀若桓大書故引唐本說文豕屬也周書周祝豲之異文均未可定玉篇稹與豲同說文有狟無豲周禮草人之狟則亦借爲豲也又按許凡引周書俱稱逸禹書此篆說解逸也逸字疑本在周書之上字有闕脫顚到耳

願　愿　謹也从心原聲廣雅釋詁一愿善也釋言愿慤也周書謚法思慮深遠曰愿韓非詭使無利于上謂之愿書舉謨愿而恭鄭注謂容貌恭正左襄三十一傳愿吾愛之注謹厚也考工方人則莫能以愿中注慤也周禮大司寇上愿糾暴注慤愼也禮記緇衣而民作愿論語侗而不愿楚語吾有姜而愿

元　嫄　姜嫄國宮赫赫姜嫄史記作原轉音詩生民叶民嫄

穀　縓　帛赤黃色也从糸原聲爾雅釋器一染謂之縓再染謂之赬三染謂之纁注纁今之紅也儀禮喪服記麻衣縓緣注淺絳也既夕記縓緇褚禮記檀弓練衣黃裏縓緣玉藻湯韓注縓赤黃之間色所謂韎也以溫縓爲之

邊　一名　愚袁切

邊　鷬　高平之野也人所登从免各家說或曰宇當从免从夆从几高平可升降也从田从水省可食者原也合五字會意周禮遷師注地之廣平者經傳皆以原爲之詩臯陶周原膴膴傳周原漆沮之間也箋周之原地在岐山之陽左傳廿五傳町原防禮記禮運不使渚者居中原高山峻原注墜也史記屈原傳名平

夏一名 況遠切 阮夏會大視也从大夏會意讀若矍

肰八名凡肰之派皆衍肰聲 如延切 先肰然㸚㸚 犬肉也从肉从犬會意讀若然古文从肉未詳又古文从日从火从犬疑當爲然字之古文从日火从肰省聲 先然㷉㷉 燒也从火肰聲或从火雚聲各本作从艸雚誤文也俗字作燃孟子若火之始然管子弟子職蒸閒容燕然者處下馬融東巡頌烈火熾然揚雄劇秦美新釋除仲尼之篇籍左傳殽茂字然明轉注淮南覽冥葵之鄉日雖有明智弗能然也注猶明也段借爲㷉廣雅釋詁一然應也論語衛靈對曰然陽貨子曰然皇疏如此也史記張耳陳餘傳不侵爲然諸者也又左莊廿三傳征伐以討其不然注不用命公羊僖三十三傳然而哲人與姜戎邀之脅而擊之注然然上議猶豫留住之頃也禮記大傳其義然也注如是也惟南原道不易自然也注猶宜也廣雅釋詁三然成也又助語之詞禮記祭義國人稱願然曰注猶而也詩葛屨屨宛然左辟按猶如也說文引作如亦同又記名標識字周禮巾車然禬柴飾注然禬然也賈氏獻名也孫子九地率然者常山之蛇也又晉語連語虞書地理志益州郡連然有鹽官匈奴傳王遶邪烏燕然山又左傳楚有然丹鄭有然閒史記貨殖傳計然漢書敘傳作研越絕書作倪一聲之轉聲訓禮記儀禮穆公召顯子叕問然注然之言焉也右顧詩采苓叶旃然言焉角弓叶遠然楚辭遠遊叶傳埏然轉直文子守樸叶循然荀子哀公叶然鄰 先嘫㷉 語聲也从口然聲讀櫛應之聲經傳皆以然爲之 先㷉㷉 酸小棗也从木然聲上林賦枇杷橪柿徐廣曰棗也郭璞曰橪支木也張揖曰橪支者草也淮南王書伐橪棗以爲矰段借爲染說文一曰柒也鍇本作柔也則借爲俠 銑㷉㷉 意麗也从人然聲讀立意不堅段借爲嗹通俗文驚聲曰㷉痛聲曰痛 銑撚㷉 執也从手然聲一曰踩也按當作堛也堛即今揉字通俗文手捏曰撚段借爲繼方言一撚續也聲類撚緊也周書大武五後動撚之注從也淮南兵畧前後不相撚注揉踩也又爲橪楚辭惜賢采橪枝於中州注橪枝香草也

善七名凡善之派皆衍善聲 常衍切 銑善譱㕣 吉也从詰从羊會意羊亦聲篆文从言从羊按善義德之建也左成六傳夫善眾之主也襄三十傳善人國之主也昭十二傳供養三德爲善孟子可欲之謂善又詩桑柔覆背善詈爵雖大也戰馳女子善懷爰猶多也論語求善賈而沽諸皇疏賈也管子法法規過遺善注即惠也秦策齊楚之交善注猶親也齊策子教文無受家牀甚善注快也莊子養生主善刀而藏之釋文猶拭也又夏承碑流恩衰薾被君碑寇恩譖歎又楚語注王子善字子元轉注荀子非相凡人莫不好言其所善注所善謂已所好尚也段借爲緣易曰俯以察於地理是以知幽明之故有善遇而遠至注脩治也又爲婚廣雅釋言善佳也曹憲音夸媧之善齊訓釋名釋言語善演也演盡物理也鄭梁裘五倫吳謂善伊謂稱緩古龍老子任契叶忽善管子七臣七主叶善女 敫膳 膳具食也从肉善聲廣雅釋器膳肉也周禮膳夫掌王之食飲膳蓋注膳牲肉也儀禮士相見禮徧贊膳注膳謂進燕羞禮記玉藻膳夫上士二人下士一人傳以朝夕視君膳者也注庖廚轉注禮記少儀爲已祭而致膳于君子曰膳告覺上德太子祠而膳于公注牲之也又儀禮公食禮宰夫膳稻于梁西注猶進也段借爲善儀禮燕禮主人酌膳注君物曰膳

膳之言善也按凡言膳能膳尊膳爵皆是又爲泉周禮庶人斂而入于膳府鄭注非是膳訓周禮序官膳夫注膳之言善也今時美物曰珍膳

鄯 鄯善西胡國也从邑善聲按本西域樓蘭國漢昭帝元鳳四年詠其王更名爲刻印章是此時初製字其實重言曰善善於上一字加邑傍耳其地在今甘肅嘉峪關外哈密之東南

僐 作姿態也从人善聲廣雅釋言僐態也

顲 偏視人也从頁善聲

嬗 好枝格人語也从女善聲別義一曰新也謂如左傳宋公嬗之之新本字爲听笑也又廣韻偏恢也

繕 補也从糸善聲三蒼繕治也華嚴音義引珠叢凡治故造新皆謂之繕也左傳十五傳征繕以輔瓘子成十六傳繕甲兵襄九傳繕守備哀廿四傳軍吏令繕將進周禮繕人掌王弓矢之事轉注莊子繕性繕性于俗崔注善也治也段借爲顲禮記曲禮念繕其怒注讀曰勁按勁意也或曰借爲慦亦通又爲膳宰記張儀傳繕兵不傷眾正義其食也聲訓三蒼繕之言善也周禮序官繕人注繕之言

勁也善也

幵 二十九名凡幵之派皆衍幵聲古延切

幵 平也象二干對構上平也按干非平字平又非竿字竿上先也亦不从二干無理愚謂即斫字山名吳嶽也象上平下削枝起之形或加山傍或并字桁字皆从此會意書禹貢導嶓及岐周禮職方雍州其山鎮曰嶽山爾雅河西嶽在今陝西鳳翔府隴州南汧水出焉古文殘下有足據說文桑下說解補又安定涇陽有幵頭山在今甘肅平涼府一名空同山轉注後漢張衡傳注引河圖云正西弇州曰幵土艮借疊韻連語漢書趙充國傳羌幵注羌之別種也

㹠 獸足企也从足幵聲爾雅釋畜騠踶㹠按謂善舉踵而跬也本或以研爲之舍人注研平也謂蹏平正李注其蹏正堅而平似研孫注亦同皆失之艮借爲驕莊子天道百舍重趼而不敢息司馬注胝也

訮 譀語訮訮也从言幵聲廣雅釋詁二訮怒也

雅 石鳥一名雟鴷一曰楬列从隹幵聲按崔鳳郎脊令也脊令者精列之翻語與鴒別艮借託名嘽譏字春秋傳秦有士雅

先 鴘 鴘鴘也从鳥幵聲與雅別爾雅鴘鴘韻注似鵜脚高毛冠江東人家養之以厭火災禽經云晴交而孕上林賦交精旋目

銑 棨 棨小束也从束幵聲讀若薊廣雅釋詁三棨束也齊民要術麻棨棨欲小縛欲薄

先 研 研 磨也从石幵聲字亦作硯又今俗字疑研之誤以石曰研磨以手曰揅摩釋名釋書契硯研也研墨使和濡也轉注易繫辭能研諸侯之慮鄭注研愉思慮也疏精也又極深研幾蜀才本作揅皆得轉注東京賦研覈是非注審也艮借爲硯江賦綠苔鬱茂乎研上又爾雅釋畜騱蹄趼本亦作研舍人李孫注皆訓平也

先 豜 豜 三歲豕肩相及者从豕幵聲俗字作猏小爾雅廣獸豕之大者呂覽知化猏擾虎而刺猏艮借爲麉爾雅釋獸麉絕有力豜按麉虎之絕有力者从鹿幵麉同類故與鹿絕有力麋同名

先 麉 麉 鹿之絕有力者从鹿幵聲爾雅鹿絕有力麋

諫 豜 豜 燒犬也从犬幵聲字林豜逐虎犬也

銑 㹠 㹠 黑豬也从黑幵聲堅子百舍重繭淮南書申包胥累繭重胝以謁爲之莊子百舍重豜以趼爲之

先 汧 汧 水出右扶風幵聲西北入渭从水幵聲出今陝西鳳翔府吳山東南流至寶鷄縣入渭按此水出幵山故名當作幵別義爲測釋水汧出不流注水泉懸出便自停成污池列子黃帝汧水之濱注水決之澤爲汧注水決入澤中者亦名爲汧按爾雅所釋爲汧字之本義後儒牽合扶風之汧水謂初出不流停成弦蒲薪非也又聲類汧深也見七發注

先 龍 龍 也从龍幵聲

先 妍 妍 技也一曰惠也从女幵聲讀若研按慧巧之意方言一娥嫫好也秦晉之故都曰妍文賦序妍蚩好惡可得而言江淹擬詩淚迹無妍蚩注猶美惡也艮借爲愿說文一曰不省錄事也又爲訮說文一曰雖便也又爲閒說文一曰安也聲訓釋名釋姿容妍研也研精于事宜則無蚩繆也

寒 桑 桑 木以爲棷識也从木㚔聲讀若列絫文作幵字與列別桑者爰研二桑識也蔡澤碑桑梓銘樹石

先 揅 揅 摩也从手研聲鍇本有此篆錯本無易繫辭蓍才本極深揅幾艮借爲研廣雅釋詁三揅磨也

元 **爰** 引也从𠬜从于援亏者一在亏上非此形或曰从于亦非亏形
援字亦作𡊁轉注廣雅釋詁四爰緩也段借爲亏爲粤爲曰皆發聲
之詞爾雅釋詁爰于也又於也詩采中爰采唐矣卷阿亦集爰止儀
禮士冠禮爰字孔疏又爾雅釋詁爰曰也詩鴻雁爰及矜人四月爰
其適歸書洪範土爰稼穡又爲遍爲換小爾雅廣詁爰易也按以文
書代易其口辭也又書盤庚我王來既爰宅于茲孔傳訓於鄭注訓
于皆失之左傳十五傳晉於是作爰田服注易也史記酷吏傳傳爰
書蘇林注易也又爲轅說文云籀文以爲車轅字又爲桓廣雅釋詁
四曾張也又爲喧方言十二爰哀也廣雅釋詁二爰慈也楚辭九章
曾傷爰哀注訓於矣之者策狐疑古今人表作爰呂賢作援又爲愠
方言六爰恚也不欲慮而强舍之意也爰恤雙聲又爲哀漢書爰盎
史記作袁又爲媛漢書李廣傳爲人長爰臂注緩意失之又重言形
況字詩有兔爰爰爾雅釋訓爰爰緩也韓詩發蹤之貌也又託名慓
識字爾雅釋鳥爰居雜縣樊注似鳳皇廣雅延居怪鳥屬也智語海
鳥曰爰居莊子至樂司馬彪注爰居舉頭高八尺長喙赤目青背翼
張湯與爰書注爰換也

元 **援** 引也从手爰聲按即爰之或體今附于此字亦作捼爾
雅釋獸猱善援考工冶氏援四之司農注直刃也詩皇矣
以爾鉤援又禮記儒行上弗援注猶引也取也中庸不援上注猶
牽持之也詹語夫爲四鄰之援注所攀援以爲助也傳詩君子偕
老邦之援也傳助也又字林褑褑臂也儀禮士虞禮注鉤袒如今
摳衣釋文手發衣曰摳又爾雅序援據徵之釋文引也又墨子小
取援也者曰子然我奚獨不可以然也段借爲換詩皇矣無然畔
援漢書敘傳注引作換又爲抏廣雅釋詁二摳貪也舌頭詩皇矣
惜誦叶伴援

霰 **瑗** 大孔璧也人君上除陛以相引从玉爰聲萹韻論瑗玉佩名荀
悅管子輕重丁瑗中五百乘
襄廿六傳衛遂瑗字伯玉

元 **諼** 詐也从言爰聲廣雅釋詁二諼欺也字亦作譞公羊文三傳爲
阮 譞也漢書賈文志則上詐誠而乘其信注詐言也息夫躬傳虛
造詐諼之策注詐辭也段借爲萱詩伯兮爲得諼草考槃永矢弗諼
漢與終不可諼兮禮記大學終不可諠兮爾雅釋訓諼忘也又爲讙
三蒼謹言語譊譊往來也辨類謹譁也衛方碑因外浮諼又爲叫聲
類謹聲也驚呼也古通詩考槃叶洲覽言諼湜與叶侧暄諼三畧上
叶姦尊振薄
恩權讀言根

阮 **暖** 大日也从日爰
顯 聲疑與暄同字
楥 履法也从木爰聲讀若指撝撝楥一聲之轉字亦作楦俗
謂之楦頭削木如履首履中使殷成如式平直不皴別義爾雅
釋木楥柜柳注未詳或曰柳當爲柳柜柳似柳皮可煮作飲撝郎孟
子之杞柳本草之櫰柳也馬融廣成頌柜柳楓楊說文柳樓楥本也
段氏訂樓
爲楥之誤

阮 **覞** 大視也从見爰聲
顏 面不正也
九 **煖** 温也从火爰聲疑與燸同字字亦作暖廣雅釋詁三煖燸
早 也爾雅釋言燸煖也禮記王制七十非帛不煖楚辭天問何所
冬煖素問至眞要大論彼春之脉五運行大論其性爲暄注
温也段借爲緩莊子徐无鬼有暖姝者釋文柔貌本作安

元 **媛** 美女也人所援也从女从爰爰於也詩曰邦之媛今爾雅釋訓
霰 援傳助也義亦正大聲訓說文錯本媛美人也人所欲援也从女从
爰爰引也詩鄭箋媛者邦人所依倚以爲援助也爾雅孫注媛若子

黍之重二十五銖而成十二兩銖者一萬六千黍之重三銖而成一十兩古說合爲一非是呂州之錢當作銖考工弓人之銚當作鎒形近互譌其說明通當從之按考工冶氏重三垸以垸爲之段借爲環漢書五行志謂宮門銅鍰注讀與環同

貴三名凡貴之派皆衍貴聲

銑　貴　貴商小塊也从貝从臾會意臾古文攢字按兩疑當爲貴

鐉　遺　遺縱也从辵貴聲周禮太史遣之日讀誄注謂祖廟之庭大奠將行時也巾車大喪飾遣車注一曰鸞車儀禮既夕書遣於策注猶送也讀遣注遣者入壙之成其得禮之正以終也禮記檀弓遣車視牢具疏送葬載牲體之車也檀弓遣車一乘注人臣賜車馬者乃得有遣車按此字古專用于凶禮段借爲選左傳廿三傳姜氏與子犯謀醉而遣之漢書孔光傳遣歸故郡又疊韻連語詩民勞以謹罐綣傳反覆也左昭廿五傳罐綣從公注不離散字變作罐

鐉　譴　譴詰問也从言遣聲廣雅釋詁一譴責也二譏也蓋讀篇譴呵也詩小明畏此罹忽家語五行聞而譴聲段借聲韻連語方言十三罐喘轉也注罐喘猶宛轉也

冂四名凡冂之派皆衍冂聲

罃　冂　冂　冂也从冂象形按冂象日圍形讀若書卷之卷段借說文古文以爲醜字按醜者鬼之誤說文錯本正作靦

顯　冕　冕　大貌从大冂聲或曰拳勇字一曰讀若偽

顯　顯　顯　顯頭頂也从頁冂聲篇韻皆謂與顯同字段借爲顯寘爲崇爲慙廣雅釋詁一顯欲也願慙慙聲

先　嬛　嬛　好也从女冂聲詩君子偕老蜀都賦名上林賦柔嬛嫋嫋漢書注柔屈旋宛嫋娟以窈窕注迴曲貌亦作嬛嬛作嬛廣雅釋詁一嬛嬛好也韓詩還揖我謂我嬛兮

肩三名凡肩之派皆衍肩聲

先　肩　肩　髆也从肉象形俗从戶非爾雅釋地北方有比肩民焉迭朕不肩好貨傳任也詩敝之佛時仔肩按當事以應任事以肩又儳禮少牢禮肩臂臑注皆肱骨也段借爲豜詩還並驅從兩肩兮傳獸三歲曰肩周禮大司馬注四歲曰肩又重言形況字莊子德充符其脰肩肩釋文注直猶李注羸小貌崔注猶元也或曰借爲鶼又託

名嶷識字漢書李廣傳曰以大黃射其裨將注黃肩弩即黃閒也聲訓釋名釋形體肩堅也古韻詩還叶還閒肩儀

覞三名凡覞之派皆衍覞聲

刪　覞　覞　覞很視也从見肩聲齊景公之勇臣有成覞者字亦作覞孟子成覞謂齊景公曰淮南王書作成荊記祭義見閒以俠甒注見閒當爲覞謂襘之兩甒

刪　顯　顯　頭蠶少髮也从頁肩聲按與鬟同字轉注考工梓人鬄目顯脰故書作牼司農讀爲顯後鄭注顯長脰貌則謂借爲侄爲頸肩

閒十五名凡閒之派皆衍閒聲

刪　閒　閒　隙也从門中見月會意古文从門从外按從內而見外則有閒也或曰从半月从卜與古文恒同未詳墨子經有閒中也又閒不及旁也經說閒謂夾者也孟子其閒不能以寸史記鄒晏傳從門閒而窺其夫轉注禮記樂記一動一靜者天地之閒也與書叢脞傳而閒獨數百千里注中閒也莊子人閒世攖臂于其閒司馬性猶棄也孟子山徑之蹊閒介長笛賦閒介無蹊注閒介一也漢書高帝紀閒道走軍注投空隙而行不公顯也禮記文王世子遠近閒三席注猶容也史記郭解傳居閒以十數注居中爲地道以和驩

之左哀廿七傳故君臣多閒注隙也又離之小者爲閒按孟子爲賜曰注有頃之閒也泰誓乃留止閒曰注須臾也漢書文帝紀閒者諸呂用事擅權注猶言中閒之時也左成十六傳閒紫甲胄注猶近也又方言三南楚病愈或謂之閒廣雅釋詁一閒愈也左昭七傳晉侯有閒注差也禮記文王世子旬有二日乃閒論語病閒曰又踰而續者爲閒故爾雅釋詁閒代也書益稷笙鏞以閒傳送也詩桓皇以閒之儀禮燕禮乃閒歌魚麗又左隱三傳遠新閒覲釋文則也莊十傳又何閒焉昭廿六傳以閒王政注猶與也漢書韋元成傳閒歲而祫注隔一歲也素問瘧論其閒日而作者又無閒則同有閒則異故小爾雅廣言閒非也論語吾無閒然矣人不閒於其父母昆弟之言禮記內則惟及七十同藏無閒疏別也淮南俶真則醜美有閒矣注遠也又無閒則密有閒則疏故廣雅釋詁二閒遐也又加也史記樂毅傳乃縱反閒于燕晉語且夫閒父之爰注離也有閒則可窺也雅釋言閒俔也注左傳謂之諜今之細作也廣雅釋詁三閒視也四驛也大戴千乘以中倩出小曰閒大曰諜魯語齊人閒晉之禍注侯也左定四傳悉閒王室又無閒則一有閒則兩荀子正論亥被則服五采閒色注紅碧色又無閒則黃有閒則空周禮太宰辨民無常職禮記王制以爲閒田孔子閒居子夏侍曲禮少閒頗有復也左昭五傳閒而以師討焉晉語可以少閒孟子今國家閒暇楚辭招魂謝閒安些注空寬曰閒上林賦盛回燕于閒館後漢邳禹傳因留宿閒談

生私也淮南俶眞甘瞑于溷瞯之域字又作瞤段借爲閑左傳八年閑以聞執讒慝之口注閑執猶寒也又爲嫻史記司馬相如傳雍容閑雅妖冶閑都東京賦既信且閑又爲嫻韓詩殷武旅楹有閑傳大也書大傳閑尾倍其身注犬也又聲訓連語詩車舝閑閑車之舝今傳說幸也漢書王莽傳閑王漸臺注猶言崎嶇展轉也又車言形況字莊子齊物論小知閑閑聆文有所分別也詩十畝之閑采者閑閑兮傳往來之貌又託名幗識字左昭廿二大蒐於昌閑公羊作姦地宿在今山東兗州府泗水縣南又趙策制河閒以事秦當在今直隸河閒府肅寧縣又射雉賦捧黃閒以密穀注黃閒參名一名黃昏聲訓釋名釋言語閒簡也事功簡也古韻詩還叶憂閒肩儇十畝之閒叶閒閒還楚辭湘君叶遠簡閒山鬼叶閒蘭閒招魂叶聯閒神女賦叶言顏觀丹閒閒登徒好色賦叶鄭閒約賦叶笑閒關吳子料敵叶閒遠

刪諫 **瞯** 戴目也从目閒聲日上視所謂望羊蒼頡篇目病也段借爲驕爾雅釋畜馬一目白瞯又爲閑方言二瞯眄也吳揚江淮之間或曰瞯廣雅釋詁一瞯視也孟子王使人瞯夫子

刪 **鶷** 雉也从鳥閒聲廣雅釋鳥鶷鴘老鴾也按卽爾雅之舊說文之舊與鵻莊子之鴟鵂之貓頭鷹也晝伏夜鳴頭有毛如角宇

潛 **簡** 牒也从竹閒聲竹謂之簡木謂之牘亦謂之觚亦謂之札聯之爲冊爾雅釋器簡謂之畢廣雅釋器簡謂之簞獨斷策者簡也其制二尺二寸詩出車畏此簡畫傳戒命也禮記王制疏引鎡氏說簡長一尺二寸短者半之其次一長一短兩編下所書孔序執簡記注策書也內則諸侯簡諒注謂所書篇數也輈注考工弓人小簡而長注謂如簡札之簡謂筋條也按猶直也實借爲笇又簡者約而用之故爲省約周書謝法壹德不解曰簡乎易不疵曰簡書皋謨簡而廉鄭注謂器量凝簡易繫辭坤以簡能虞注險戚爲簡左昭元傳朱左師簡而禮注無所臧否故曰簡禮記樂記簡師之音作注少易也周語不亦簡乎注罕也孟子是簡雖也按少也呂覽驕恣白驕則簡士注傲也處方而長不簡假矣注惰也莊子天運食于苓簡之田可馬本作閒注分別也則謂借爲柬說苑修文簡者易野也段借爲揀爾雅釋詁簡大也書盤庚予其懋簡相爾詩節簡分簡今執競降福簡簡論語吾黨之小子狂簡皇疏大略

潛 **倗** 武貌从人閒聲字亦作瞯小爾雅廣言瞯念也方言二瞯猛也詩洪奧瑟兮瞯兮爾雅釋訓瑟兮倗兮恂慄也毛傳訓寬大則謂借爲倗釋詩美貌所謂借爲瞯左昭十八傳瞯然授兵登陴注瞯然勁忽貌段借爲懣荀子榮辱陋者俄且倗也注猛也失之賈子道術容志寡道謂之瞯古韻詩洪奧叶瞯暗諒

刪點 **鬨** 鬈髮也从髟閒聲廣雅釋詁二鬨鬈禿也閒契雙聲

刪 **騜** 馬一目白曰騜从馬閒聲字亦作瞯爾雅釋畜馬一目白瞯二目白魚以瞯爲之

潛 **瞯** 偷也从心閒聲段借爲辭形況字史記孝文紀故瞯然念外人之有非集解猶介然也又寢視不安之貌按猶惕然也左宣二年林賦寢視不安貌是史記瞯或作賦

諫 **澗** 山夾水也从水从閒會意閒亦聲字亦作磵作澗詩采蘩于澗之中考槃在澗江賦幽礀磵岷鬼谷子抱朴注礀者成大澗池縣東部今澠池也至洛陽縣入洛在今河南河南府釋名釋水澗間也言在兩山之間也古韻詩考槃叶澗寬言諼

刪 嫻 雅也从女閒聲史記司馬相如傳姱脩滂濞都漢書注閒都雅麗也後漢馬援傳注嫻猶沈靜也段借爲嫻習字

諫 鍵 車軸鐵也从金閒聲廣雅釋器鍵鐍也軸在轂中相摩處以鐵裹之其在轂者曰紅聲訓釋名嫻閑也閒紅軸之閒使不相摩也

清 瀞 漸也从水閒聲

清 簡 存也从心閒省聲讀若簡字亦謀作蔪爾雅釋訓存存萌萌在也萌者又蔪字之誤論語簡在帝心以簡爲之

東十五名凡東之派皆衍東聲古旱切

清 柬 分別擇之也从束从八會意八分別也字亦作揀爾雅釋詁東擇也廣雅釋詁一揀擇也荀子僞身安燕而血氣不惰束理也注束擇其事理所宜經傳皆以簡爲之段借爲簡今用爲束帖字

諫 諫 証也从言柬聲楚辭七諫序諫者正也周禮司諫注諫猶正也以道正人行保氏掌諫王惡注以禮義正之公羊莊廿四傳三諫不從注諫有五一曰諷諫二曰順諫三曰直諫四曰爭諫五曰戇諫荀子臣道大臣父兄有能進言于君用則可不用則去謂之諫詩

板是用大諫段借託名嘏識字說苑辨物東方有烏名諫珂聲訓白虎通諫者閒也更也是非相閒革更其行也詩洪澳序疏諫干也于君之意而告之古韻詩民勞叶綽皮諫板叶板與遠管瘨諫三畧下叶諫散叛倦

叢 棟 棟木也从木束聲段借爲爛廣雅釋詁二爛熟也一切經音義引作爛考工慌氏其實如棟淮南時則其樹棟注讀如練揀字亦作爛考工慌氏涑帛以爛爲灰段借爲爛雅釋宮牢也又堯廟碑階陛欄楯字亦作欄

叢 煉 煉治金也从火柬聲段借爲爛廣雅釋詁二煉熟也一切經音義引作爛

叢 鍊 金色珠叢鎔金也从金柬聲按當爲煉之重文今附於此華嚴音義引倉頡篇鍊金使精曰鍊淮南墜形鍊土生木鍊木生火注猶冶也江淹詩鍊藥闕虛覬冀州從事郭君碑服職鍛鍊以鍊爲之段借託名嘏識字方言九關之東西曰韓南楚曰軟趙魏之閒曰鍊鍛接謂車轂端也又今鎖琴犯人之具曰鍊係郭忠恕佩觿以鍊鞶之鍊德紅翻字从東誤从柬未知其審

叢 湅 澼也从水柬聲疑當爲瀾之重文

寒 鬧 鬥遶也从鬥柬聲廣雅釋詁二鬧遶也釋言鬧鬧也管子小匡輕罷入蘭盾矜革二戟注即所謂蘭錡兵架也漢書王莽傳與

寒 蘭 香艸也从艸闌聲按字亦作閒詩溱洧方秉蘭今澤陂有蘭與蘭傳蘭閑也蓋以古字釋今字韓詩溱洧鄭箋澤陂則謂借閒爲遶又按漢書司馬相如傳衡蘭芷若注即今澤蘭也江賦稷以蘭紅注澤蘭也荀子勸學蘭槐之根是爲芷草木疏蘭爲王者香其華葉皆似澤蘭而長節節中赤高四五尺藏之書中辟蠹故古有蘭省芸閣夏小正蓄蘭傳爲沐浴也左宣三傳蘭有國香易繫辭其臭如蘭敎梁昭八傳艾蘭以爲防雕騷刱秋蘭以爲佩楚辭招魂蘭膏明燭注以蘭香煉膏也皆非今所謂連蘭蕙蘭即樂品中之蒁蘭蘞俗謂之淨頭草者是段借託名嘏識字離騷朝搴阰之木蘭今注木蘭去皮不死按芳木也皮似桂而香狀似桐樹高數仞蜀都賦其樹則有木蘭梫桂劉注大樹也景福殿賦蘭栭積重注木蘭也又借爲閘史記扁倉傳以陽入陰支蘭藏者正義蘭者橫節又管子小匡蘭盾注即所謂蘭錡兵架也又漢書王莽傳與牛馬同蘭注謂遮蘭之又通俗文縱失曰蘭又疊韻連語後漢南蠻西南夷傳注蘭干猶言紵詩芄蘭之支按即芄也候成碑泣沸沈瀾又單辭形況字濮俗堯廟神蘭然成就舌韻詩澤陂叶涕泗卷耳濛洧消叶渙爾易繫辭叶言蒙楚辭湘夫人叶蘭言浸招魂

寒 闌 門遮也从門柬聲或从閒聲按以言抵闌猶今言抵賴也漢書梁共王買傳王陽病抵闌置辭注誣諱也谷永傳滿

諷誦天注謂歎罔也段借爲讀若瘐

書發文志讀言十篇注陳人君法度

寒先 **簡** 所以盛弩矢人所負也从竹閒聲字亦作𥳑漢書韓延壽傳抱弩負簡史記信陵君傳負矢嗇隱如今之胡簏而短

寒先 **瀾** 大波也从水闌聲或从連聲爾雅釋水大波爲瀾小波爲淪孟子必觀其瀾四子講德論天下安瀾轉注詩伐檀河水清且漣猗傅風行水成文曰漣又易屯泣血漣如亦作悁後出字詩氓泣涕漣漣楚辭憂苦泣下漣漣流貌亦重言形況字毋斁洪濤瀾汙注長貌洞簫賦博梏瀾漫注分散也亦疊韻連語段借爲連文賦或龍見而鳥瀾按鳥者魚字之誤魚連猶上言獸擾也聲訓釋名漣連也波體轉流相及連也舌韻詩氓叶垣關連言還伐檀干漣廛猶賓宋玉神女賦叶寬珊瀾安

翰 **爛** 爓也从火闌聲或从閒聲字亦作爛呂覽本味熟而不爛也段借爲然楚辭雲中君爛昭昭分未央注光貌西都賦登降炤爛注亦明也漢書禮樂志爛揚光王莽傳功德爛然梅福傳爛然可睹矣注章明之貌又爲連詩韓奕爛其盈門箋爛爛猶然鮮明且眾多之貌按眾多是也又疊韻連語史記司馬相如傳皓齒粲爛索隱鮮明貌楚辭哀時命忽爛溺而無成注猶消散也思元賦爛漫麗靡注分散貌禮記檀弓美哉奐焉釋文奐爛言眾多也後漢延篤傳浥爛

今其益目也注浥爛交章貌或曰借爲浥濕亦通古韻詩女曰鷄鳴叶旦爛雁易稽卦傳叶爛反宋玉風賦叶煙爛楚辭橘頌叶摶爛

寒 **瀾** 瀾也从水闌聲段借爲蘭蓋龍語周景

瀾功勳銘威怒定兮混瀾拯溺沈瀾也

擀 一名居言切

元寒 **擀** 段氏據玉篇列字次第舉作擀从手睘會意舉也今姑附此於阮部不妄刪讓部睘字上林賦蜿蟉掉尾注蜿舉也以蜿爲之

建五名凡建之派皆衍建聲 居萬切

願 **建** 律也朝律也从聿从廴从彳按从律省廷省會意廣雅釋詁四建立也易屯利建侯周禮天官序官惟王建國小宰掌建邦之宮刑禮記王制州建百里之國三十書洪範皇建其有極又擇建立卜筮人魯讓夫位政之建也秦策然後可建大功老子善建者不拔轉注儀禮大射儀建鼓在阼階西注猶樹也書大傳九十杖而朝見君建杖老子故建言有之注設也漢書鄒陽傳爰盎等皆建以爲不可注謂立議段借爲鍵寶爲鍵體記樂記名之曰建鼛按猶括也謂藏閉之又爲楗按左襄廿五傳楚屈建哭十六傳太子建皆木又爲卷水經漸水注建城當爲卷譌耳又爲捷之誤字按古多借捷爲楗儀禮士冠禮士昏禮建柎注皆訓扱扱者揷也又古今人表衛嗣伯子建史記世家作虔作虔又爲逮之誤字按周語使於晉者遽相建也注及也又託名標識字禮記月令且建星中按六星在南斗上易坎鄭注建星似簪

元 **鞬** 律也所以戢弓矢者从革建聲方言九所以藏弓謂之鞬通俗文弓韇謂之鞬左僖廿三傳右屬櫜鞬注弓弢後漢西羌傳注鞬箭服也聲訓釋名馬上曰鞬鞬建也弓矢並建立于其中也

阮 **楗** 律也閉門也从木建聲字亦作鍵莊子庚桑楚外視者不可繫而捉將內鍵閉者不可開而啓將關牡也無關楗而固不可開注楗者持之令固也禮記月令脩鍵閉祭邑月令章句鍵關牡也所以止扉或謂之剡移尚禮司門掌授管鍵以鍵爲之按今蘇俗謂之木鎖其北爲管爲閉其牡爲鍵轉注素問骨空論輔骨上橫骨下爲鍵段借爲蹇考工輈人終日馳騁左不楗又爲建史記河渠書續竹林兮楗石菑集解柱也漢書賈誼傳淮陽包陳以南楗之江注謂立封界也聲訓後漢任文公傳注楗健也張衡傳注楗堅也古韻宋玉風賦叶楗爛

願 **健** 伉也从人建聲易乾天行健說卦傳震其究爲健蔡策使者多健健強也韓詩外傳四注騺也段借爲羨按荀子哀公健貪也聲訓釋名釋言語健建也能有所建爲也

先 **鍵** 鉉也从金建聲所以舉鼎一名扃段借爲健方言五戶鑰自關而西或謂之鍵或謂之鉉而東陳楚之閒謂之鍵字亦作鐶廣雅釋室鍵戶牡也周禮司門掌授管鍵司農注管謂籥也鍵謂牡禮記月令修鍵閉注鍵牡閉牝也爾雅序六藝之鈐鍵釋文鎖也亦鍵字之轉注

見十一名凡見之派皆衍見聲 古面切

霰 **見** 視也从儿目會意按視知形也禮記大學視之而不見易乾利見也轉注廣雅釋詁四見示也易乾見龍在田注出潛離隱故曰見禮記坊記不有見焉注謂睹其才藝也論語天下有道則見皇疏謂出仕也孟子脩身見于世注立也漢書元后傳故天見戒宋翼臣傳少見其叛韓信傳情見力屈注顯露也又左昭廿傳乃見鱄設諸焉疏謂爲之紹介又漢書王莽傳倉無見穀注謂見在也俗字作現段借爲荒儀禮既夕藏器于旁加見按以荒爲幌形誤作見注棺飾也更謂之見者加此則棺柩不復見矣失之又爲幌禮記祭義見以蕭光古韻詩甫田叶婉孌卯見弁頍弁叶靦見宴宋玉神女賦叶見賃登

徒好色賦叶見觀眄文子守樸叶見樂轉音老子仁德叶味見既

諫 **莧** 胥 莧菜也从艸見聲管子地員鷙下于莧莧下于蒲又爾雅贊赤莧注今人莧赤莖者本草陶注赤莧療赤下而不堪食按莖菜純紫與今常食之莧類而不類段借易夬莧陸夬夬此莧之誤字孟喜章句莧陸獸名按山羊也外卦兌爲羊子夏傳莧木根草莖馬鄭注莧陸一名商陸宋衷注莧菜也王注莧陸草之柔脆者也皆失之虞注莧說也讀夫子莧爾而笑之莧拔莧爾亦作莞爾此單辭形況字陸虞讀爲睦莧睦亦不齘始非也

銑 **晛** 屑 **靼** 从革見聲

銑 **晛** 霰 **睍** 出目也从目見聲廣雅釋詁一睍視也段借爲韻連語詩凱風睍睆黃鳥傳好貌韓詩作簡簡黃鳥則重言形況字亦同

霰 **倪** 睍 日見也从日見會意見亦聲詩角弓見睍曰消傳睍日氣也按當从毛非會意字是形聲字荀子非相作宴然聿消閒見也从人从見會意見亦聲按庸篆說解云石閒見也閒見者於空隙中乍見之意爾雅釋言閒倪也注傳謂之諜今之細作也亦窺伺空隙義段借爲統實爲縣淮南齊俗訓若倪之見風也注倪候風者也世所謂五丸段借發聲之詞說文倪譬喻也詩大明倪天之妹傳倪磐也韓詩作磐亦同韓非外儲說右馬人所知也旦暮閒不前鬼神無形者不磐于前按借磐磐爲倪也見磐雙聲

統 **靦** 靦 面見也从面會意見亦聲或从面旦聲按當作面皃也爾雅釋言靦姤也李孫注人面姤然也越語余雖靦然而人面哉注面目之貌也聲訓爾雅舍人注靦擅也一曰面貌也謂自專擅之貌

霰 **硯** 硯 石滑也从石見聲江賦緑苔參差乎研上以研爲之轉注後世名所以磨墨者曰硯釋名釋書契硯研也研墨使和潤也

統 **蜆** 蜆 蝘女也六書故引蜀本蛟爲蝶从虫見聲爾雅釋蟲蜆蝘女注小黑蟲赤頭喜自經死按郎今蘇俗所謂蓑衣蟲也吐絲自裹有時而懸非眞死蜆之言經也經蜆雙聲故曰蜆周禮瞽于甸人聲亦經也詩倪天之妹傳倪磐也此發磐之訓經磐蜆一音之轉段借爲覭六書故引唐本即繭字

銑 **堄** 堄 涂也从土見聲謂塗墍屋也字亦作埤廣雅釋室埤塗也釋詁二埤抶也別義玉篇引蒼頡埤大坂在暨西山文選從游竹曾類峴山嶺小高也字亦作峴

寒 **干** 干 犯也从反入从一指事按入一爲十入二爲羊左文四傳其敝十大典以自取禍襄廿三傳干國之紀楚辭謬諫猶犯忌而干請注觸也淮南說林不得相干注亂也太元元衝干狂也轉注禮記大傳干祫豈弟論語子張學干祿孟子則是干澤也公羊定四傳以干闔廬注不待禮見曰干後漢皇甫嵩傳注干謂冒進離騷既干進而務入今文爲竿詩子子干旄禮記檀弓寢苫枕干按猶梗也注訓肩失之又爲戟小爾雅器干盾也方言九盾自關而東或謂之干書牧誓比爾干詩公劉干戈戚揚禮記儒行禮義以爲干櫓周禮樂師有干舞又爲扞爾雅釋言干扞也詩兔罝公侯干城采芑師干之試左襄廿五傳陪臣干掫又爲岸易漸鴻漸于干陸蒼注水畔稱干翟子元注澗也詩伐檀寘之河之干兮傳厓也管子小問昔者吳干戰注江邊地也吳都賦長干延属注地下而黃曰干又爲澗詩秩秩斯干傳澗也又爲緜爾雅釋木棧木干木注殖木也按即柘其爲木死而不朽可爲弓用之幹亦謂其幹而獨堅也又爲玕荀子王制南海則有曾青丹干焉又爲犴寶爲雖儀禮大射儀公射大侯大夫射參士射干又爲乾莊子方將被髮而干釋名釋飲食干飯飯而暴乾之也又發聲之詞禮記投壺某賢于某若干純漢書食貨志下集注干猶

寒 **玕** 玕 琅玕也从玉干聲古文从旱聲按玉之生而圓似珠者書禹貢厥貢惟球琳琅玕鄭注珠也賈誼新書言佩玉有珩珠以納其閒段借爲疊韻連語唐扶頌道路琅玕按猶言闌干也琅闌雙聲字

元 **赶** 赶 舉尾走也从走干聲謂獸奔急走字亦作趕轉注管子君臣心敢曰趕

寒 **迂** 迂 進也从走干聲讀若干爾雅釋言干求也經傳皆以干爲之

旱 **衍** 衍 喜貌从行干聲爾雅釋詁衍樂也詩南有嘉魚烝賓式燕以衍翰那衍我烈祖方言十三衍定也注衍然安貌也禮記檀弓居

處言語飲食衎爾,宜自得貌。假借為侃。袁良碑其餘衎然忠義之臣。孫根碑衎簪不撓。唐扶頌衎衎誾誾。漢書趙尹韓張兩王傳贊注衎衎彊敏之貌。又重言形況字。廣雅釋訓衎衎和也。易漸飲食衎衎,馬注饒衍貌。古韻易漸叶磐衎。詩南有嘉魚叶汕衎。

潸 **齗** 齒見貌。从齒干聲。

眉月 **訐** 面相斥罪相告訐也。从言干聲。論語惡訐以為直者。皇疏謂面發人之陰私也。漢書賈誼傳所上者告訐也。趙廣漢傳吏民相告訐。王商傳父子相訐。三都賦序莫不詆訐其研精。

元翰 **靬** 乾革也。从革干聲。假借託名幖識字。說文武威有麗靬縣。又漢書張騫傳抵安息奄蔡犛靬條支身毒國。注讀與軒同。

旱 **皯** 面黑气也。从皮干聲。廣雅釋詁一皯病也。通俗文面黎黑曰皯䵟。列子黃帝焦然肌色皯黣。

旱 **盰** 目多白也。从目干聲。字亦作睅。廣雅釋器睅白也。假借為睅。說文一曰張目也。

寒翰 **鼾** 臥息也。从鼻干聲。讀若汗。

翰諫 **骭** 骹也。从骨干聲。爾雅釋訓骭瘍為微。史記鄒陽傳索隱引埤蒼骭脛也。淮南俶真易骭之一毛注自膝以下脛以上也。

寒 **肝** 木藏也。从肉干聲。古文尚書說肝金也。素問靈蘭秘典論肝者將軍之官,謀慮出焉。六節藏象論肝者罷極之本,魂之居也,其華在爪,其充在筋。淮南精神肝為風。肝主耳。白虎通情性肝仁也。轉注儀禮士昏禮贊以肝從。注肝肝炙也。禮記月令祭先肝。又釋名釋地土赤曰鼠肝,似鼠肝色也。聲訓釋名釋形體肝幹也,於五行屬木,故其體狀有枝幹也。白虎通情性肝之言干也。廣雅釋親肝幹也。古韻宋玉小言賦叶端肝殫。

寒 **刊** 剟也。从刀干聲。廣雅釋詁三刊削也。四定也。周禮柞氏夏日至令刊陽木而火之。注謂斫去次地之皮。禮記襍記刊其柄與末。注猶削也。儀禮士喪禮重木刊鑿之。注斲治也。左襄廿五傳井堙木刊。注除也。假借為栞。書禹貢隨山刊木。九山刊旅。又為竿。儀禮既夕記抗木刊。

寒 **竿** 竹梃也。从竹干聲。詩籊籊竹竿。管子禁藏毋伐竿。注竿笋之初生也。爾雅釋器竿謂之箷。注衣架也。西京賦竿殳之所揘畢。注竹也。鮑照樂府嚴秋筋竿勁。注箭幹也。荀子子干於禮檀弓寢苫枕干以干為之。假借為簡。莊子列禦寇不離苞苴竿牘。司馬注謂竹簡為書,以相問遺。又為竽。後漢董卓傳注竿摩猶相逼近也。今俗以事干人者謂之相竿摩。古韻楚辭釣賦叶竿閒鶡。轉音楚辭釣賦射竿。

稐

寒 **邗** 邗國也。今屬臨淮。从邑干聲。一曰邗本屬吳。按今韻書脫此邗字。左哀九傳吳城邗溝通江淮。注於邗江築城穿溝入淮通糧道也。按即通禹貢揚州之貢道。今江蘇揚州府江都縣古邗城地也。

翰 **旰** 晚也。从日干聲。與上形下聲字別。左襄十四傳日旰不召。注日晏也。昭十二傳日旰君勤。哀十三傳日旰矣。假借重言形況字。景福殿賦暤暤旰旰。丹彩煌煌。注皆盛貌。

旱翰 **旱** 不雨也。从日干聲。與左形右聲字別。穀梁僖十一傳不得雨曰旱。墨子七患二穀不收謂之旱。洪範五行傳旱所謂常陽。論衡明雩久陽為旱。假借為悍。鵩鳥賦水激則旱兮。又託名幖識字。詩瞻彼旱麓。漢書地理志漢中郡南鄭縣旱山沱水所出東北入漢。曹氏曰旱山在梁州之地,與漢廣相近。聲訓洪範五行傳旱之為言乾。春秋考異郵旱之言悍也,陽驕蹇所致也。

旱 **罕** 网也。从网干聲。小網似畢長柄。廣雅釋器罕率也。高唐賦罕罕不傾。羽獵賦罕車飛揚。轉注史記天官書畢曰罕車,主弋獵。按西方宿畢八星如網,故曰畢,曰罕車。漢書司馬相如傳載雲罕。注畢也。東京賦雲罕九斿。注雲罕旌旗之別名也。按參旗九星,九斿九星,在參畢之閒,故辭家即以罕喻旗。假借為尟。爾雅釋詁希罕也。詩大叔于田叔發罕忌。傳罕希也。禮記少儀罕見曰聞名。學記罕譬而喻。又論語子罕言利。又為衎。左昭四傳鄭渾罕字子寬。韓非子又作軒。又鄭公子喜字子罕。其孫罕虎。罕魋以字為氏。宋樂喜亦字子罕。又疊韻連語。後漢蔡邕傳罕漫而已。注猶無所知聞也。古韻詩大叔于田叶慢罕。

翰 **衦** 摩展衣也。从衣干聲。按摩繒帛之縐而展之,猶曰熨也。熨以火,衦以手。

翰 **岸** 水厓而高者。从屵干聲。爾雅釋邱望厓洒而高岸。注洒謂深也。視厓峻而水深者曰岸。按洒者陵之借字耳。詩谷風淇則有岸。十月之交高岸為谷。荀子宥坐三尺之岸而虛車不能登也。字又作矸。三齊記甯戚飯牛歌南山矸白石爛。轉注小爾雅廣詁岸高也。詩皇矣誕先登于岸。傳高位也。漢書江充傳充為人魁岸。注魁岸者有廉稜如崖岸之形。假借為屵。爾雅釋邱又云重厓岸。注兩厓累者曰岸。又為犴。詩小宛宜岸宜獄。傳訟也。韓詩正作犴。古韻詩氓叶怨岸泮宴晏旦反。皇矣叶援羨岸。

寒翰 **豻** 胡地野狗也。从豸干聲。或从犬。字林犴野狗似狐黑喙。周禮巾車犴複雀飾。禮記玉藻麛裘青犴褎。漢書司馬相如傳蟃蜒貙犴。淮南道應元豹黃羆青犴。轉注韓詩小宛宜犴宜獄。傳鄉亭之繫曰犴,朝廷曰獄。荀子宥坐獄犴不治不可刑也。注獄从二

犬象所以守者犴亦善守故謂之犴也漢書刑法志獄犴不平之所致也後漢皇后紀家嬰縲紲于圄狂風俗通犴司空也字亦作狴高彪碑獄狴生中又爲雞周禮射人犴侯一獲一容儀禮大射儀干五十注犴侯者犴鵠犴飾也先後鄭皆如字讀犬之說見韗下

寒　犴　極也从心干聲方言自關而西秦晉之故都謂好曰忓廣雅釋詁一忓善也又好也

寒　汗　身液也从水干聲素問評熱病論汗者精氣也宣明五氣篇藏化液心爲汗漢書劉向傳出汗汗出而不反者也易渙汗其大號太元闕飲汗吮吮又釋名釋衣服汗衣近身受汗垢之衣也詩謂之澤受汗澤也段借爲釋詁釋名釋形體汗浡也出在于表浡然也

輸　閈　曰門也从門干聲左襄三十一傳高其閈閎沈注閈也則謂閉之也廣雅釋宮閈里也釋詁二閈尻也楚辭招魂注楚人名里曰閈漢書虞綰傳綰自同閈蜀都賦里閈對出又蒼頡篇閈垣也

輸　扞　忮也从手干聲字亦作捍揱榦之急莊子大宗師釋文引說文扞拄也左文六傳親帥扞之注衛也成十二傳此公侯之所以扞城其民也注蔽也西周策而設以國爲王扞秦注禦也漢書刑法志若手足之扞頭目注鄣難也禮記祭法能捍大患則祀之段借爲敦左桓十二傳請無扞採樵者以誘之禮記學記則扞格而不勝書文侯之命汝多修扞我于艱按皆止也又爲干荀子彊國曰刃扞乎胄史記游俠傳時扞當世之文罔按皆犯也又爲驛漢晉董仲舒傳集注扞突也家語致思慷慨焉若持腐索之扞馬注突也又爲釬廣雅釋器扞戴也禮記內則右佩玦捍注謂拾也漢書酷吏尹賞傳被鎧扞持刀兵者注臂衣也又爲援大荒南經有人方扞弓射黃蛇注挽也呂覽壅塞因扞弓而射之注引也淮南原道射者扞烏號之弓注張也或曰皆扞之誤字借爲肝參又單辭形況字曾子地員五浮之狀捍然如米注堅貌

寒　奸　犯姪也从女从干會意干亦聲段借爲干小爾雅廣言奸犯也左襄十四傳臣敢奸之昭廿傳再奸也成十六傳奸時以動昭元傳女皆奸之莊子天運以奸者七十二君又爲迂漢書孔光傳以奸忠直注奸求也奸忠直之名也

輸　釬　戰陳所著者曰釬管子戒篇弓脫釬注所以扞弦段借爲悍莊子列禦寇有彼而釬釋文急也別義方言九鐫謂之釬

元　軒　曲輈藩車从車干聲車之曲輈而有藩蔽者人所乘小車也毳類軒安車也左閔二傳鶴有軒軒者德廿八傳而乘軒者三百人也哀十五傳服冕乘軒注大夫乘軒車宋策今其文軒注文錯之軒也羽獵賦俄軒冕注車有轓曰軒按後注詩六月如輊如軒前視之似高而輕也通俗文後重曰軒按後重曰輊前高曰軒又七命承倒景而開軒注長廊之有檐也景福殿賦方軒九戶楚辭招魂檻層軒些別賦月上軒而飛光又釋名釋宮室廡或曰軒前有版似殿軒也又射雉賦鬱以餘怒注起望也五君詠交呂既鴻軒注飛貌又周禮小胥諸侯軒縣司農注軒縣闕一面也又公羊定十二傳注軒城者缺南面以受過也段借爲胖禮記內則肉腥細者爲膾大者爲軒少儀野豕爲軒注讀爲憲非是又爲衍莊子天地釋文軒覽悅之貌又託名幜識字淮南天文軒轅者帝如之舍也按軒轅十六星在星張之顛屈曲天矯如軺又黃帝有熊氏生于軒轅之丘姓公孫名軒轅長于姬水又以姬爲姓又疊韻連語海賦翔霧連軒注翔霧也又重言形況字楚辭悼亂駕鵕分軒注將止之貌古韻詩六月叶安軒閑原憲楚辭招魂叶姦安軒山連寒淺關筵

輸　敦　止也从攴旱聲書文侯之命敦我于艱今本以扞爲之

清　睼　大目也从目旱聲從大徐補或體睼从目完聲左宣二傳注出目貌蒼頡篇睼目出貌也轉注詩大東睼彼牽牛傳明星貌杕杜有睼其實傳實貌段借疊韻連語詩凱風睼睼黃鳥傳好貌又重言形況字莊子天地睼睼然在纕繳之中李注窮視貌又借爲矚一切經音義引淮南許注燭睼目內白翳病也又爲坑穾記檀弓華而睼釋文明貌孫炎曰睼深也古韻左宣二傳叶睼嚖句中韻

旱　稈　禾莖也从禾旱聲或从干聲小爾雅廣物菜謂之稈廣雅釋草稻穗謂之稈說文引左昭廿七傳或投一秉稈今本作或取一秉秆焉

輸　騢　馬突也从馬旱聲字亦作駻淮南氾論而御騢馬也段借爲蚶廣雅釋器騢鞍也又爲釬漢書儒林傳駻臂子弓按臂衣也

旱　悍　勇也从心旱聲蒼頡篇悍桀也荀子大略悍戇好鬥注兇戾也漢書賈誼傳蛇有悍如馬敬者蠭去病傳詠猾悍陳湯傳且其人梟悍吳王濞傳上患吳會稽輕悍梁共王買傳彭離驕悍匈奴傳其人精悍轉注史記河渠書水湍悍集解彊也

素問腹中論石藥之氣悍注利也。叚借爲䂂射雉賦䗂悍目以旁睞注戾也失之。

寒翰 **戰** 𢧜 盾也。从戈旱聲。廣雅釋器戰楯也。經傳皆以干爲之。周禮司兵五盾注干櫓之屬。按小者曰戰，中者曰瞂，大者曰櫓，總名曰盾。竿者所以犯人，戰者所以自衛。

翰 **騂** 騂 馬頭有發赤色者。从馬岸聲。

辛四名凡辛之派皆衍辛聲 去乾切

先 **辛** 辛 辛 辠也。从干二。會意。二古文上字。讀若愆。張林說。又古文辛。據帝象說解補。按干上爲辛，辠也。辛上爲辛，大辠也。

元 **言** 言 直言曰言，論難曰語。藝文類聚十九、太平御覽三百九十皆引作論議。从口辛聲。左襄廿七傳志以發言，言以定志。周語氣在口爲言。莊子外物言者所以在意。法言問神言心聲也。左僖廿四傳言身之文也。晉語言貌之機也。大戴曾子立事言者行之指也。墨子經言口之利也。莊子人閒世言者風波也。易需小有言虞注震爲言。書洪範言曰從。廣雅釋詁一言從也。詩東門之池可與晤言傳道也。公劉于時言言于時語語傳直言曰言，論難曰語。周禮大司樂興道諷誦言語注發端曰言。廣雅釋言言端也。彖人言鸞車象

人司農注問其不如法度者。禮曲禮君言不宿於家注有故所問也。廣雅釋詁二言問也。檀記言而不語注言言已事也。詩彤弓受言藏之箋謂王策命也。周語有不祀則脩言注號令也。離騷初既與余成言注猶議也。叚借發聲之詞。爾雅釋詁言我也。詩葛覃言告師氏至駟辭言歸凡六十七見，傳于葛覃、彤弓、文王三詩訓我，箋于采菽至載見十七詩訓我。又助語之詞。爾雅釋詁言閒也。按如詩大東睠言顧之，荀子作焉，後漢劉陶傳作然，似此之類，箋皆訓我，其實詞也，即雅訓所謂閒也。又重言形況字。詩皇矣崇墉言言傳高大也。箋猶孼孼將壞貌。禮記玉藻二爵而言言斯注和敬貌。廣雅釋訓言言語也。又託名幖識字。爾雅釋樂大籥謂之言。字亦作管。聲訓釋名言宣也，宣彼此之意也。古韻詩泉水叶干言。考槃叶澗寬言諼。氓叶垣關漣言遷。將仲子叶園檀言。狡童叶言餐。采苓叶旃然言焉。東門之池叶菅言。巷伯叶幡言遷。青蠅叶樊言。皇矣叶閑言連安。易繫辭叶言闌。儀禮士昏禮叶言衍歡。禮記曲禮叶前安言。楚辭湘夫人叶蘭言淺。大招叶安延言。天問叶寒言。宋玉神女賦叶言顏觀丹閒閒寬珊瀾安煩原旋惓難閑端嘆干鸞。荀子正名叶漫□言轉直。楚辭天問叶言文三晷上叶恩權誼言根。素問八正神明論叶神聞先言昏雲原論存。

元 **琂** 琂 石之似玉者。从玉言聲。

歡 **唁** 唁 弔生也。从口言聲。字亦作喭。詩載馳歸唁衛侯傳弔失國曰唁。何人斯不入唁我。左襄十七傳齊侯使夙沙衛唁之注弔生曰唁。昭廿五傳齊侯唁公于野井。

看一名 苦寒切

寒翰 **看** 看 𥄫 睎也。从手下目。會意。或从目倝聲。凡有所望者常以手加目上障日聚光也。廣雅釋詁一看視也。

侃三名凡侃之派皆衍侃聲 空旱切

旱翰 **侃** 侃 剛直也。从㐰从川。取其不舍晝夜。从㐰古文信字。會意。叚借爲衎。論語冉有子貢侃侃如也。皇疏和樂也。與下大夫言侃侃如也孔注和樂貌也。漢書韋賢傳我徒侃爾注和悅貌。

先 **愆** 愆 過也。从辵侃聲。叚借爲愆。漢書劉輔傳元首無失道之愆。

元先 **䭤** 䭤 飦 餰 䭤也。从䰞侃聲。或从食衍聲。或从食干聲。或从食建聲。按與饘略同。廣雅釋器飦饘也。禮記內則以與稻米爲䭤，本誤。孟子飦粥之食注糜粥也。荀子禮論酒醴餰鬻。叚借託名幖識字。穆天子傳三觴飦獻酒于天子。

肙十九名凡肙之派皆衍肙聲 烏縣切

先 **肙** 肙 小蟲也。从肉口聲。按當作水蟲也。从肉無骨也。口象首尾可撓之形。即蜎之古文。爾雅釋魚蜎蠉注井中小蛣蟩赤蟲，一名孑孓。按今蘇俗謂之打拳蟲，揚州謂之翻跟兒蟲，生水中久則化爲蚊。通俗文蜎化爲蚊者是也。以其轉掉而行首尾相接如環故曰蠉。轉注考工廬人刺兵欲無蜎注蜎亦掉也，謂若井中蟲蜎之蜎，故書以絹爲之。疏蜎蜎撓擾然也。叚借爲削。說文一曰空也。又爲蠉。字林蜎蟲貌也。又重言形況字。詩東山蜎蜎者蠋傳蠋貌桑蟲也。

先銑 **蜎** 蜎 肙也。从虫肙聲。按即肙之或體。詩蜎蜎者蠋重言形況字。或以蠋亦有肉無骨如蜎也。一說肙訓借爲蠉蟲行貌。叚借爲翾。鬼谷子揣蜎飛蠕動。

先銑 **鞙** 鞙 大車縛軛靼也。从革肙聲。叚借重言形況字。詩大東鞙鞙佩璲傳玉貌。爾雅釋訓舉舉𤨏𤨏刺素食也。字亦作𤨏。聲訓釋名釋車鞙縣也，所以縣縛軛也。

霰 **睊** 睊 視貌。从目肙聲。孟子睊睊胥讒張音側目視貌。字亦作睊。廣雅釋訓睊睊視也。按亦重言形況字。晏子經謂作嗛也。

先 勦 挩取也从刀肖聲廣雅釋詁四削剝也轉注說文一曰窒也錯本作窒也

先 鐫 獸也从食肖聲伊尹曰食而不鐫逸周書字作噭

先 圓 圜也从口肖聲廣雅釋詁三圓圜也字亦作囘按陳圓曰圜平圓曰圓規圜之器曰圜今俗以圜為之莊子齊物論五者圜而我向方矣司馬注圜也字亦作規廣雅釋器捐盂也方言十三椀木謂之捐棬

先 稍 禾末也从禾肖聲字亦作鍫廣雅釋詁三捐圜也通俗文

先 痟 疫也文選謝靈運登臨海嶠詩注引說文有此字姑附於此素問陰陽別論及為痿厥腫痛注痿痹也

先 騸 青驪馬也从馬肖聲爾雅釋畜黃騮騧孫注色青黑之間

先 娟 娟媚姻親从女肖聲江賦注引蒼頡篇娟明也

先 悄 愁也从心肖聲貓文則聲聲類悄憂貌也字林悄舍怒也詩澤陂中心悄悄傳猶悁悁也亦重言形況字段借為鞘文選謝靈運登臨海嶠詩顧望海未損古韻詩澤陂叶鞘卷悄

先 涓 小流也从水肖聲海賦涓流洶瀉江賦商榷涓瀆廣雅釋訓涓涓流也射雉賦泉涓涓而吐溜注涓新之色段借為捐捐者棄也除也所以致潔吳語乃兄其涓人今中人也按供潔埽庭除之役故曰中涓漢書曹參傳注涓潔也又凡有所棄乃有所取即故亦訓擇魏都賦涓吉日注擇也或曰此謹借為來亦通又為埐虞雅釋水涓坑也又為瀆之誤字說文引爾雅釋水汝為涓據水經注卽今大駱水也在河南許州鄢城縣

先 捐 棄也从手肖聲按糞除蕆污謂之捐故寺人謂之中涓以涓為捐之轉注穀梁宣十八傳捐貲注棄也漢書食貨志而國無捐瘠百注骨不埋者孟康曰捐謂民有飢相棄捐者或謂貧乏者謂捐釋名釋喪制不得其尸曰捐捐于他境也又廣雅釋言捐委也按猶詩云棄爾載也又荀子賦德厚而不捐注弃也西京賦捐衮色爰借為圜爾雅釋器環謂之捐注著車眾環或曰借為鐶

先 弰 角弓也从弓肖聲洛陽名弩曰弰別義集韻引廣雅弰弦也

歌 絹 繒如麥稍者从糸肖聲詩猗嗟布乎之絲為之按生帛曰絹與縛略同廣雅釋器絲支縠紬也按亦曰綃其輕而縐者曰縠段借為蜎考工廬人司農注絹讀為悁又為纁後漢馬融傳注絹繫也與胃通聲訓釋名釋采帛絹絹也其絲經厚而疏也按經卽緊字

號 埐 徒隸所居也从土肖聲一曰女牢一曰亭部此謂鄉亭之獄也按土房曰埐

先 鋗 小盆也从金肖聲廣雅釋器鋗謂之銚急就篇銅鐘鼎鉦鈍銚顏注鋗溫器也博古圖有漢衆山鋗容二斗重十斤元康元年造漢書李廣傳不擊刁斗自衛注鋗即銚也按皆爨之有鐶者段借為埐埐佩遂之鞢漢書禮樂志展詩應律鋗玉鳴注鋗鳴玉磬也實單辭形況字

先 酮 醘酒也从酉肖聲玉篇酮以孔下酒按蘇俗所謂盪酒

官十四名凡官之派皆衍官聲 古丸切

寒 官 吏事君也从宀从自會意自猶眾也此與師同意廣雅釋詁一官君也禮記明堂位有虞氏官五十夏后氏官百殷二百周三百王制論定然後官之任官然後爵之位定然後祿之曲禮在官言官又祭法官師一廟注官師中士下士也轉注禮記樂記天地官矣注猶事也史記孝文紀五帝官天下家隱猶公也又孟子耳目之官荀子天論耳目鼻口形能各有所合而不相能也夫是之謂天官莊子養生主官知止而神欲行段借為館易隨官有渝蜀才本正作館按隨者從也故曰館曰出門曰在道曰西山皆於行路取義聲訓春秋元命苞官之為言宣也禮記王制疏官者管也古籀三畧上叶頗官端又叶姦官便文子下德叶官亡妄慢

刪 菅 茅也从艸官聲詩白華野菅注菅茅屬詩白華菅分箋而滑澤無毛根下五寸中有白粉者柔韌宜為索漚乃尤善矣按已漚之茅曰菅故未漚之茅曰野菅左傳雖有絲麻無棄菅刪漢書賈山傳為庶人史記封禪書而雍菅廟遬辭招魂叢菅是食些段借為蒯即蘭演書地理志方秉菅分西山經天帝之山下多菅草又為姦管子牧民野蕪曠則民乃菅舌韻詩東門之池叶菅可以漚麻之池叶菅以聲訓也風俗通物眞地而牙故謂之管蓋本說文又古者玉琯以玉舜之時西王母來獻其白琯前秦陵文學姓吳於伶道舜祠下得

旱 管 如竅六孔十二月之音物開地牙故謂之管从竹官聲按物開地牙開者閞字之誤關者毋字之借當作物毋地芽

旱 鞔 車被具也从革官聲

翰 逭 行相避逃謂之逭方言十二逭轉也逭步也十二逭周也廣雅釋詁二逭行也禮記緇衣自作孽不可以逭釋文本亦作踠

笙玉瑞夫以玉作音故神人以和鳳皇來儀也从玉官聲按奚文學名景翮雅釋樂大管謂之篇小者謂之簫廣雅管象篪長尺圍寸六孔無底周禮小師籥管弦歌注管如篴而小併兩而吹之穆天子傳筑築漢書張禹傳後堂理絲竹筑弦以筑爲之大戴少閒西王母來獻白琯儀禮大射儀乃管新宮注謂吹篇以播新宮之樂禮記祭統下而管象注吹管而舞武象之樂也轉注周禮司門掌授管鍵司農注謂裔也左傳三十二傳鄭人使我掌其北門之管禮記檀弓管庫之士注鍵也按鍵篇其牡曰樓其牝曰管又周禮小行人都鄙用管節注如今之竹使符也又詩靜女貽我彤管禮記內則右佩玦捍管遰注筆觿也荀子賦管以爲母注管所以盛筮又莊子人間世五管在上李注腧也段借爲館儀禮聘禮管人布幕注謂掌次舍帷幕者也士喪禮管人汲注有司主館舍者又爲筦爲貫禮記樂記管乎人情矣注猶包也荀子富國不富不厚之不足以管下也呂覽用民以信爲管又爲幹史記范雎傳崔杼淖齒管齊索隱典也漢書食貨志管在縣官注謂主領也荀子儒效天下之道管是矣注樞要也或曰貫幹二讀亦本字之轉注存參又重言形況字詩坂僊聖管管傳無所依緊管管然以心自恣廣雅釋訓管管谷也按谷者裕字之誤又託名標識字書金縢管叔及其羣弟鄭注國名左宣十二傳次于管以待之今河南開封府鄭州郎隋之管城縣也管叔鮮子孫以國爲氏又春秋時秦有管夷吾管至父皆亦其苗裔歟書

早韻　館　館　客舍也从食官聲周禮遺人五十里有市市有候館候館有積詩緇衣適子之館兮公劉于豳斯館左隱十一傳館于寪氏僖廿八傳晉師三日館穀莊元傳榮王處之館于外禮記曾子問公館復注若今縣官舍也轉注周禮司巫及葅館注館所以承葅若今筵也館神所館止也又文選典引敬恭館之金縢注恭館宗廟金縢之所在又今寺觀字唐始定以觀爲之本字即館也聲訓周禮遺人注候館樓可以觀望者也古詩緇衣叶館粲公劉叶館亂段

寒棺　棺　棺槨也所以掩屍从木官聲孝經鄭注周尸爲棺一切經音義引古文考陽作木棺有虞氏用瓦棺殷人用坲周世求禪傍者司馬注棺之全一邊者謂之禪傍按兩傍整木也聲訓說文棺關也白虎通棺之爲言完所以藏尸令完全也釋名棺關也關閉也廣雅釋詁四棺完也

寒諫　倌　倌　小臣也从人从官會意官亦聲詩定之方中命彼倌人傳倌人主駕者蒸字巾車船轊之事倌館之倌字亦作館左形右聲後漢桓帝紀具瑗左悟廣雅釋詁一悟憂也

寒諫　田　田　穿物持之也田象賈貨之形兩貝爲明也一橫穿之指事讀若冠按小篆亦作串縱書之與目田縱橫任作同也又變作弗字苑薛以篾貫肉炙之者也通俗文弗門楗也又弗門梯也按此字實即貫之古文段借爲遺爲損爾雅釋詁串習也荀子大略國法禁拾遺惡民之串以無分凡也又託名標識字詩皇矣串夷載路箋鄧混夷西戎國名也按亦作昆夷又史記四完世家伐衛取毋邱索隱衛邑

早韻　輨　輨　載端鍇也从車官聲字亦作鰀鍐之裏轂內者曰釭包轂外者曰輨方言九轂軑錄鍇也關之東西曰輨南楚曰軑轉注觀睡碑七政館鍇孟子題辭五經之館鍇儀禮既夕記木錧別義字林館田器也江南呼墊刀爲館

毋五名凡毋之派皆衍毋聲　古丸切

髮以爲飾按即詩總角丱兮之丱又爲官詩碩鼠三歲貫女毛則謂
遺字又託名嘏識字禮記明堂位崇鼎貫鼎貫鼎又爾雅釋草篇
苟止葉貫衆貫衆也按一名草鴈題古韻詩猗嗟叶
變兩逝貫反亂盤樞管衛生會篇叶貫端犬戴保傳叶貫然句中韻
患 憂也从心上貫叩亦聲按串即毋字从心毋聲古
文關省聲又古文从貫按亦毋字疑貫文也春秋繁
露云書文止于一者謂之患患人之患不一者也
倍形立說非本誼也禮記樂記論倫無患注害也齊語設之以
國家之患而不疚注難也周禮司救凡救時有天患民病注謂兵害
也漢書申公傳及不好學患申公廣雅釋詁三患惡也四苦也古讀
轉非揚權叶患端三器下叶安發患轉音楚辭抽
思叶聞患家語觀周叶敗患文子微明叶敗廢患

遺 雅釋詁二貫行也以貫爲之
習也从辵貫聲按行之習也廣
卵三名凡卵之派皆衍卵聲 盧管切

卵 凡物無乳者卵生象形按蟲之大腹者似之故龜从龜古文卝今本在橫繫下據唐張參五經文字唐唐元度九經
字樣宋郭忠恕汗簡移此魯語鳥獸魚鼈卵注未字曰卵孤子知北遊
八竅者卵生史記龜策傳梁卵梯黃索隱雞子也又禮記內則濡魚
卵醬實蓼注讀爲鯤按說文無鯤魚子亦卵也昆卵變聲字與丸同
誼呂覽本味有鳧之凡凡卽丸字注古卵字非轉注禮記內則卵鹽
注大鹽也夏小正納卵蒜傳本如卵者也又詩南山總角丱兮傳幼
釋也按剪髮爲髻形似之又周禮卝人掌金玉錫石之地按磽之鹹
樸如卵在鹼故曰卵注讀爲礦其義當然其音則非也許書誤隸卝
于猥下正與鄭同一切經音義礦古文作砿亦未見必出于說文也
又老子河上本未知牝牡之合而峻作一作朘字亦作
峻作朘今朘峻字附坤部古韻詩甫田叶婉孌卯見弁

弁 以木橫持門戶也从門𠦂聲方言十二關閉也按豎木爲閉橫
木爲關周禮司關注界上之門也儀禮聘禮乃謁關人注古者
竟上爲關以譏異服詳異言禮記王制關譏而不征淮南覽冥城郭
不關塵雅釋詁三關塞也四驛也轉注周禮巾車疇啟關注墓門也
又素門水熱穴論腎者胃之關也注關者所以司出入也又周語開
石鮮鈞注衡也按衡者橫木所以取平又史記梁孝王世家有所關
設于景帝索隱隔也侯幸傳公卿皆因開說索隱通也按事不親面
相隔而由中人以通達謂之關故太元元測都序升降相開注交也

漢書萬石仲舒傳注關由也又太元元攡攜神明而定摹注關也字本
作攡段借爲樂按今機關字當取叡于杼軸又爲貫禮記禮器見輪
人以其材關幹而輮輪者疏穿也書大傳鵰禽獸之謀猶悉關于律
注猶入也又爲彎左昭廿一傳豹則關矣注引弓孟子趙人關弓而
射之又素問骨空論腦上爲關注樞後爲關又爲素古今人表關龍
逢商夫論志氏姓正作豢又叠韻連語詩閒關車之舝兮按舝聲也
又重言形況字詩關關雎鳩爾雅釋詁音聲和也漢書楊雄傳王雖
關關又託名嘏識字水經湘水注關下地名也河水注河關縣益取

盥 一名 古玩切

盥 澡手也从臼水臨皿會意凡洒手以匜勺水于𥫱澆手上受以
槃揮手令乾而已帷口尊用巾敬老亦盥卒授巾禮器之匜曰
料槃曰沈儀禮士冠禮贊者盥升禮記內則咸盥漱玉藻曰五盥
不鳥焉注進爵灌地以降神也廣注沃盥也按佞字當作
棄其實以酒澆地以水澆手情事畧同亦引申之誼也

尚三十八名凡尚之派皆衍尚聲 多官切

尚 物初生之題也上象生形下象其根也按一者地也指事爾雅
釋詁一尚末也考工輈氏已下則摩其尚漢書天文志隋北辰
兌經傳皆以端爲之假
僅今俗用以爲婿字

寒 **𥫱** 角𥫱獸也狀如豕角善爲弓出胡休多國御覽引說文出胡尸國一曰出休尸國从角耑聲按一角在鼻上林賦麒麟角𥫱

先 **箭** 判竹圜以盛穀也从竹耑聲字亦作圜廣雅釋詁三箙圜也釋器笹謂之箙倉頡篇箙箭笥倉也急就篇笹箙箭笥簏簇按大其下校其上高至下有小戶可出穀蔡邕有編稻草爲之者亦謂之米囤淮南精神守其箙笹注讀如顓頊借爲圜論衡變動果蓏之細員圜易轉聲訓釋名釋宮室圜以草作之圜圜然也

寒 **稽** 禾衆貌从禾耑聲詩若瑞轉注易頤劉表本作稽觀我稽頤京作瑞誤字王作朶朶稽亦雙聲

寒 **褗** 衣正幅也从衣耑聲及裳不衰殺之幅經傳皆以端爲之

先 **歂** 口气引也从欠耑聲讀若銓左定八傳鄭駟歂字子然借歂爲噲也衛有歂大叔顏字魯有歂孫古今人表作顓孫

先 **顓** 頭顓也謹貌从頁耑聲漢書賈捐之傳顓顓獨居一海之中注猶區區也淮南覽冥猛獸食顓民注善也法言學行倥侗顓蒙注頑愚也段借爲嬗漢書諸侯王表顓作威福食貨志又顓川澤之利地理志急疾顓已注與專同按漢書例以顓爲嬗字又託名螾讖字五帝顓頊高陽氏軒轅之孫少昊之從子也書大傳顓者事也頊者信也慤也聲訓白虎通號顓專也又五行顓頊者與稽也又陳

寒 **豬** 豬獸也似豕而肥爾雅釋文引作說文本草衍義豬肥矮毛微灰色頭連脊毛一道黑脯夫黑尾短鬣食極美方言八雅關西謂之豬爾雅釋獸豬子獲注豚也一名獲又狸狐貉豽醜其足蹟說文引作獲

寒 **端** 直也从立耑聲按立容直也廣雅釋詁一端正也禮記玉藻端行頤霤如矢曲禮振書端書于君前祭義以端其位月令決獄訟必端平周語端德之信也史記太史公自序實中其聲者謂之端賈子道術衷理不辨謂之端又東京賦敞南端之特闈注南方正門又後漢李固傳端門注太微宮南門也按太微垣左執法五星右執法五星右執端門非星名言門之中耳段借爲耑璧子經端體之無序而最前者也禮記禮器居天下之大端矣注本也家語禮運五行之端注始也中庸執其兩端疏頭緒也孟子仁之端也注首也淮南主術運轉而無端注厓也儀禮鄉射禮贊爵于序端注東序頭也考工輪人鑿端一枚注內題也又方言十蝶末紀緒也南楚或曰端廣雅釋詁四端業也小爾雅倍丈謂之端左昭廿六傳帛錦二兩注二丈爲一端二端爲一兩所謂匹也又爲稱周司服其齋服有元端素

端僕禮士冠禮主人元端禮記內則端韠紳左昭元傳吾與子升冕端委服注禮衣端正無殺故曰端論語端章甫鄭注諸侯日視朝之服又爲冕之誤字禮記玉藻元端而朝日又諸侯元端以祭又爲喘荀子勸學端而言蝡而動按急言小動也又託名螾讖字西山經崦嵫之山多桃枝鉤端注鉤端桃枝屬古韻宋玉神女賦叶悗難關端嘆干鸞小言賦叶端肝殫韓非愛臣叶源端楊權叶患端三著上叶顏官端鹽樞營衛生會篇叶貫端呂覽權勳叶門端源

寒 **湍** 疾瀨也从水耑聲孟子性猶湍水也陸注湍波流也史記河渠書水湍悍集解疾也楚辭抽思長瀨湍流淮南說山稍生于水而不能生于湍瀨之流注急水也聲訓孟子湍水注湍水圜也

寒 **黫** 黃黑色也从黃耑聲廣雅釋器黫黃也

寒 **段** 椎物也从殳耑省聲其藉以椎物之石曰碫考工記攻金之工築冶鬼窠段桃按段氏閱函人鍛不擊以鍛爲之左襄二十七傳鄭印段字子石三十傳鄭公孫段字伯石襄二十傳宋稽師段亦字子石轉注儀禮士昏禮受笲段脩禮記昏義棗栗段脩按捶脯而施薑桂曰段脩字亦作腶假借爲鰉管子五行羽卵者不段注謂離散不成又爲斷今所用大段分段字又疊韻連語史記老子之子宗爲魏將封于段干按本邑名段干木段干朋以邑爲氏

銑 **耎** 耎弱也通俗文物柔曰耎書堯典傳耎毳細毛漢書司馬遷傳僕雖怯耎太元元文耎有畏若工記馬不契需需者耎之誤字後漢明帝紀輇輪注以蒲裹輪字亦作輭俗作軟段借爲蝡莊子胠篋湍耎之蟲注蝡動蟲也

先 **櫏** 木遝聲

輸 **鞭** 革後帖也从韋段聲或从糸按履跟箸以韋使堅厚也轉注今俗用緞爲緞帛之名殆謂帛之堅厚如韋歟

輸 **碫** 厲石也从石段聲春秋傳曰鄭公孫碫字子石按从段者傳寫之誤今訂正碫段石也从石从段會意段亦聲廣雅釋器碫礪也堅石可爲椎物之椎質者詩公劉取厲取鍛傳石也以鍛爲之孫子勢篇如以碫投卵

輸 **鵻** 卵不孚也从卵段聲按謂中敗散不成也呂覽雞卵多鵻淮南原道鳥卵不鵻注言先知其卵鵻矣

輸 **鍛** 小冶也从金段聲按繒金爲冶以金入火烊而椎之爲小冶晉棓康鍛竈是也轉注後漢皋虎傳鍛鍊之吏注猶成熟也段

借爲段廣雅釋詁二鍛椎也考工函人凡甲鍛不摯莊子列禦寇取石來鍛脩釋文謂搥破之淮南原道勁箴利鍛又穀梁莊廿四傳衆棄鍛脩釋文補也字亦作腶禮記內則腶脩蝶酤注腶脩捶脯施薑桂也儀禮有司徹取稅與腶脩注燔肉之脯又爲破詩公劉取厲取鍛質也詩公羊莊廿四傳腶脩云予注腶脩取其斷斷自修正古韻詩公劉叶館亂鍛

銑 **蜆** 木耳也一曰蒴此从虫與蜃字亦作蜆作櫏內則謂之椹按生于桑者良海蒙爲尊石髮爲苔土蕈爲菌木耳爲蕈此數者類而不類

願 **腶** 有骨醢也从肉叚聲或从鞭聲字亦作脫凡作醢及鵩者先脯乾其肉乃莖之雜以粱麴及塩漬以美酒塗諸瓶中百日成矣爾雅釋器醢有骨者謂之臡周禮醢人昌本麋臡菁菹鹿臡芣苢菹糜臡食貨脫脫之時定本作腶臡訓釋名鵩鵬也骨肉相倚貌無汁也尼雞雙聲

翰 **稓** 沛國謂稻曰稓从禾叚聲按稻比于黍稷性和叚故古謂之稓今又以稻之黏者爲稓米其不黏者爲粳穀梁襄五經會吳于善稻傳吳謂善伊謂稻穢號從中國名從主人按謂稻穢也以穢爲之左作善道地在今安徽泗州盱眙縣

碬 石次玉者从石叚聲字亦作礝礝禮記玉藻士佩瑠玟中山出扶豬之山其上多礝石注礝石白者如冰亦中有赤色者子虛賦砥石武夫西都賦碔砆采致

翰 **麙** 鹿麠也从鹿叚聲讀若偄弱之偄奇之爲人也懦孟子懦夫有立志古音如媆今轉讀如髯

元 **煖** 温也从火叚聲疑與煖同字亦作暖答賓戚孔席不暖旱 **溫** 湯也从水叚聲字亦作溫禮士喪禮溫濯棄于坎注古文作溫按即今北方醞河也字又變作醞

翰 **媛** 好貌从女叚聲字林女垠也按柔弱之貌字亦誤作嫺廣雅釋詁一嫺弱也又好也假借爲叚俗字又變作媛

瑕 玉小赤也从玉叚聲字亦作瘕

銑 **緶** 衣戚也从糸叚聲按章之緣曰緶爾雅釋詁三緶緝也轉注索閒五常政大論其動緶戾拘後注縮短也生氣通天論大筋緶短小筋弛長又考工弓人筋欲敝之敝則需注謂不充滿按以叚爲之字又誤作需

銑 **蜆** 動也从虫叚聲字亦作蠉通俗文搖動蟲曰蜎蜎谷子揣揣蝡蝡飛蜎動史記匈奴傳蜎行喙息蜎動之類索隱蠕蠕動貌馬融廣成頌蜎蠉蠕蠉荀子勸學蜎而動注微動也

先 **睊** 城下田也从田叚聲一曰卻也謂隙地字亦作畷作埒作埓記河渠書故盡河塘棄地集解謂隄河邊地漢興以來諸侯王年表廟壖垣索隱廟境外之壖漢書程方進傳稅城郭奧及園田注城郭旁地食貨志趙過試以離宮卒田其宮奧地注餘也

蒸 **陘** 築墻聲也从阜叚聲詩縣捄之陘傳眾也按陘陘重言形況字猶爾雅烝烝作也廣雅仍仍眾也必非此字本義疑陘與陘同字讀如仍者聲之轉也

丹二名凡丹之派皆衍丹聲　都寒切

寒 **丹** 巴越之赤石也象采丹井象丹形古文丹亦象形又古文彤从彡丹所以飾也按即形字音讀異耳聲禹貢礪砥砮丹終南頌如渥丹大荒北經有始州之國有丹山注此山純出丹朱也大荒西經爰有白丹青丹荀子王制加之以丹砆注丹砆丹砂也吳都賦赭丹明璣轉注左莊廿三傳丹桓公之楹服注形也儀禮鄉射禮記凡畫者丹質注丹淺于赤考工鍾氏染羽以朱湛丹秫司農注赤栗也禮記郊特牲繡黼丹朱中衣疏赤色假借託名標識字爾雅釋地距齊州以南戴日爲丹穴又丹穴之人智又水經夷水注天陰欲雨輒有赤氣故名丹水楚辭惜誓涉丹水而馳駭兮注猶赤水也又遠游仍羽人于丹邱兮注丹邱丹山名夜常明也又菁盆稷無若丹朱傲傳丹朱堯子左襄十九傳鄭然丹宇子革又左昭十七傳丹鳥氏注鴝雉也按腹下赤又爾雅釋鳥蘇鳥窮丹按淺赤色又夏小正丹鳥羞白鳥傳丹良也月令疏引皇氏丹良是螢火又後世言藥石之精亦曰丹古韻宋玉神女賦叶言顏觀丹，

先 **旃** 旗曲柄也所以旃表士眾从丹聲或从亶聲按絳帛不畫所謂周之大赤也其柄上曲故溪書田畛傳曰曲旃子虛賦曰橈旃从丹亦意兼聲許云旃表士眾者蓋以聲訓此旃字當作展謂展動之爲士焉之幟識也世本黃帝作旃周禮司常通帛爲旃注謂大赤從周正色無飾爾雅釋天因章曰旃注因其文章不復畫之司常及國之大閱孤卿建旗大司馬仲秋教治兵師都載檀儀禮聘禮使者載旃孟子燕人以旃穀梁昭八傳置旃以爲轅門左定四傳以大路少帛綪茷旃旌左昭十三傳通闕成然字子旗成然之台旂即旃也轉注儀禮鄉射禮記龍旃按旃而曰龍則即司常之交龍爲旂也段借爲繇漢書王吉傳細旃之上又石崇王明君辭注旃

悵也又爲顓爾雅釋天太歲在乙曰旃蒙史記作端拔顓蒙者遲鈍曲謹之意又助語之辭小爾雅廣訓旃焉也廣雅釋言旃之也詩陟岵上愼旃哉采苓舍旃舍旃左桓十傳虞公求旃襄廿八傳其將聚而殲旃又漢書王貢兩龔鮑傳舉茲以旃注旃亦之也發訓釋名釋兵旃戰也戰戰恭已而已通以赤色爲之無文采三孤所建象無事也毛韻詩采苓叶旃然言焉

旦三十一名凡旦之派皆衍旦聲　得案切

翰

旦　日一　明也从日見一上一地也指事爾雅旦早也易晉明出地上詩昊天曰旦饗禮少牢禮旦明行事注旦日質明也公羊哀十三傳見于旦也注日方出時淮南天文日至于曲阿是謂旦明段借爲重言形況字詩氓信誓旦旦說文引作悬亦同爾雅釋訓晏晏旦旦悔爽忒也又借爲鳴禮記坊記相彼盖旦尚猶患之注夜鳴求旦之爲也月令鵙旦不鳴又爲神之誤字禮記郊特牲所以交于旦明之義也按祭必于旦明作本字亦通又爲怛莊子大宗師有旦宅而無情死李本正作怛怗古韻詩匏有苦葉叶雁旦泮涘叶怨岸泮宴晏旦旦悔反女曰鷄鳴叶旦粲獨雁彼叶旦衍

翰

靼　革　柔革也从革旦聲古文从亶聲段借爲但莊子大宗師崔本有鞮宅注鞮怛也

翰

鴠　日　曷鴠也从鳥旦聲廣雅城旦鵂鶹也禮記月令作鶡旦坊記作盍旦注夜鳴求旦之鳥也按鶡鴠疊韻連語亦作倱旦云冬毛希夏毛盛後世則謂之寒號蟲嘉祐本草云寒號蟲四足有肉翅不能遠飛郭注方言謂似雞五色冬無毛亦僅畫夜鳴七發朝則鷄黃鳥鴠鳴焉

早

舢　舟　小船也从舟旦聲御覽引說文小舟也三蒼舢舟也按圖器小厄也字亦作酟海外西經女戚操角舢女祭操俎舢就篇蟲斗參升半厄舢貫子諭誠酒二酟

昜

笪　竹　旦也从竹旦聲謂所以撻人之竹按一切經音義引說文笪箠也凡兩見存參

早

亶　宣　多穀也从宀旦聲爾雅釋詁亶厚也詩十月之交亶侯多藏釋文信也失之轉注周語亶厥心亶厚也毛詩作鄣段借爲擅按擅嫥也嫥擅即誠信又轉注爲自信嫥靳之意爾雅釋詁亶信也又誠也詩祈父亶不聰生民胡臭亶時板不實于亶常棣亶其然乎書盤庚誕告用亶君奭在亶乘茲大命荀子彊國相國之於勝人之埶亶有之矣又爲禪太元元掜君子所以亶表也注謂露禮又發聲之詞羽獵賦亶觀夫剽禽之維踰漢書翼奉傳臣奉亶居而攻作與用但徒狩弟等字同古韻

昜

炟　火　上韓从火旦聲按後漢肅宗章帝名許君不著說解玉篇炟爆也按易履釋文引蒼頡坦著也又引廣雅坦明也禮記祭法注坦明貌也皆即此炟字之訓

昜

黮　黑　白而有黑也从黑旦聲段借託名螔識字說文五原有莫黮縣

翰

怛　但　心也从心旦聲或作下形上聲字亦作剚方言一怛痛也廣雅釋詁一怛憂也釋訓怛怛憂也詩匪風中心怛兮傳傷也漢書王吉傳作剚甫田勞心怛怛傳猶切切也史記賈傳疾痛慘怛莊子大宗師吃逰無怛化又有怛惔而無情死李注驚悅之貌段借爲動廣雅釋詁一怛驚也列子黃帝怛然內熱又爲誕淮南繆稱矜怛生於不足注驕也賈子道術克行遂節謂之必反必爲怛又重言形況字說文引詩谷風信誓旦旦釋音詩風甫田叶築怛匪風叶發傷怛宋玉風賦叶怛熱歟歌

諫

組　糸　補縫也从糸且聲裂曰組補縫也古豔歌行故衣誰當補裁衣誰當縫賴得賢主人覽取爲我組急就篇鍼縷備縫綻紩緣後漢崔寔傳期于補綻決壞皆以組爲之段借爲粗淮南繆稱大弦組注急也或曰組之誤字

諫早

祖　衣　一袒解也字亦作褖作祖禮記內則衣裳綻裂注綻適解也段借爲但儀禮鄉射禮祖決遂觀禮乃右肉祖于廟門之東禮記曲禮勞毋祖少儀祖囊奉胄喪服四制偏者不祖喪服小記祖降踊檀弓祖括髮檀弓高后紀爲呂氏右祖又方言祖飾謂之直裰廣雅釋器祖飾長襦也即今蘇俗所云長棉襖亦曰鄙祖曰羞祖見釋名

早

坦　土　安也从土旦聲論語君子坦蕩蕩鄭注寬廣貌也管子版法坦氣修通注平也西京賦雕墻斯宇之既坦注大也又易履道坦坦

管子枏言坦坦之利不以功坦坦之儲不為用廣雅釋訓坦坦平也亦直言形況字老子繹然而辱猶以繹為之古韻文子道原叶坦返

先 趮 趮也从走㬎聲字亦作遭按㬎與亶同字段借為亶廣雅釋詁四遭轉也離騷注楚人名轉曰遭易也如遭如邅注惟日不進之貌楚辭湘君遭吾道兮洞庭離世下江湘以遭迴注遭轉也淮南覽冥遭迴衆汜之渚注猶恠徉也長笛賦遞相乘遭注遭遭迴也古韻易屯叶遭班

銑 瞪 視而止也从目亶聲按視而遭迴之貌廣韻引說文視而不止也

先 鸇 鸇鷹也从鳥亶聲猶文从麈聲字亦作旜爾雅釋鳥晨風鸇舍人注擊鳥也詩草木疏鸇似鵰青色新序雜事四宋康王之時有鳥生鸇鸇者黑色食鼠宋策作騙孟子為叢敺爵者鸇也注鸇土鷄也西山經諸毗鳥鸇之所宅也注鸇鷹也

早 膻 氣海也在兩乳中開从肉亶聲素問脈要精微論內以膈膻中注膻中氣海也靈蘭秘典論膻中者臣使之官注在胸中兩乳間為氣之海段借為但說文膽肉膻也詩曰膽彼景虎

尤 鴘 鴘鳥也从鳥㬎聲周謂之糜木謂之鴘禮檀弓音義引說文宋衛謂之鴘按厚者曰鴘薄者曰鴘方言一相謁而食麥饘注糜也按與鴘暑同字亦作檀左僖廿八傳甯子職納衮鴘焉昭七傳鎮子是鴘弱子是禮記檀弓鴘粥之食內則鴘餌管子山權數湯七年旱禹五年水民之無穉責子者

寒 檀 檀木也从木亶聲詩將仲子兮無折我樹檀傳彊韌之木秋杜細葉似檀車幹幹淮南時則其樹檀注陰木也按爾雅檞槲檀注大木澤與檠迷相似又似駑馬駑馬梓榆里語曰所檀不浦得檠迷檠迷尚可得駑馬是三木皆相似段借託名標識字大域保傅傳公以弒于檀注臺名又為壇高彪碑貧昔崔檀聲訓釋名釋用器檀坦也摩之使坦然平也古韻詩將仲子叶園檀言伐檀叶檀干漣廛貆貉

先 儃 儃佪同也从人亶聲楚辭惜誓儃佪而不息注運轉也惜誦欲儃之貌離騷遵吾道夫崑崙兮淮南本經訓拂道川谷之閒以遵為之按儃與遵同字原道遵迴川谷之閒以遵為之按儃與遵同字

先 氈 氈譬訓釋名釋牀帳氈旃也毛相著旃旃然也

大魚似鱣而短鼻口在頷下體有邪行甲無鱗肉黃大者長二三丈江東呼為黃魚今所謂鱘魚也詩碩人鱣鮪發發四月匪鱣匪鮪潛有鱣有鮪傳簭皆訓鯉此古說不可從淮南氾論牛驚之鳴不能為鱣後漢楊震傳為衛三鱣句中韻生鱘鮪西山經渭水鯈魚其狀如鱣史記弟子傳梁鱣字叔魚段借

擅 擅專也从手亶聲按謂嫥壹也爾雅釋詁亶誠也信也卽此字書詩皆以亶為之轉注晉子法法此所謂擅也詩狡童序權臣擅命也史記魏豹彭越傳將其兵段借為傳荀子正論堯舜擅讓注與禪同

先 嬗 嬗緩也从女亶聲是與繟緩字畧同字亦作嬋廣雅釋詁四嬗嬋也不知何本段借為傳說文一日傳也漢書禮樂志嬗以天下王莽傳拜受金匱神嬗或作禪者亦借字又淮南精神以不同形相嬗也注傳也漢書賈誼傳變化而嬗注相傳與也又謂變蛻也史記集解嬗蟬蠶相連也又疊韻連語離騷女嬃之嬋媛兮湘君女嬋媛兮為余太息哀郢心嬋媛而傷懷兮注猶牽引也南都賦垂條嬋綿枝相連引也楚辭逢紛惟芳懷之嬋連注族親也又西京賦增嬋娟以此豸注姿態妖蠱也

先 蟺 蟺蚯蟺也从虫亶聲謂曲折宛轉按蚯蟺蟲類連語本字疑卽蠕之或體老子注夫蚖蟺以淵為淺釋文本作蜿又玉篇蟺蚯蚓

也假借爲蟬文選服鳥賦變化而蟬注如蜩螗之蛻化也史漢作嬗

寒 **壇** 墠 祭壇場也从土亶聲除地曰場曰墠于墠築土曰壇壇無不墠而墠有不壇書金縢爲三壇同墠馬注壇土堂也禮記祭法埋柴于泰壇祭天也瘞祈于坎壇祭社稷也四坎壇祭四方也又王立七廟一壇一墠注封土曰壇又公羊莊十三傳莊公升壇注土基三尺土階三等曰壇左襄廿八傳舍不爲壇字亦作禪漢書武帝紀脩天文禮注古禪字非轉注南山經成山四方而三壇注形如人築壇相累也大荒南經緡淵有水四方各曰俊壇注狀似土壇因名舜壇又楚辭謬諫滿堂壇分大招南房小壇淮南說林腐鼠在壇注楚人謂中庭爲壇又荀子儒效君子言有壇宇段借爲墠周禮大司馬則壇之又爲墠詩東門之墠又爲鄽周禮載師以場里任園中之地又爲曉莊子至樂遊之壇陸司馬本作瀆同聲訓禮祭法注壇之言坦也坦明貌也告韻楚辭涉江叶逶壇

霰 **鐶** 讙 伐擊也从金亶聲

短一名 都管切

早 **短** 梪 有所長短以矢爲正从矢豆聲按短不長也橫用之器矢最短豎用之器豆最短故从矢从豆會意長以裁劑短以豆矢喻戝

豢十一名凡豢之派皆衍豢聲 通貫切

翰 **豢** 豕 豕走也从豕从矢从豕者育養俱別廣雅釋言豢挩也字亦作豲後漢馬融傳注豲走也按鍇本說文有豢豲無豢篆段借爲掾易繫辭傳豢者言乎衆者也又豢者材也易畧例凡豢者統論一卦之體者也按孔子贊卦之辭曰豢賢乄之辭曰象緣飾爲掾引書亦爲掾皆補翼之義字又作脘禮記玉藻圈豚行不舉足釋文本作豚按疊韻連語又莊子達生死得

于豚腊之上司馬注猶豢也又盤韻連語西京賦兔睒猰貐汪走也吳都賦作獌緣注逃也洞簫賦密漠泊以獌猰注相連延皃聲訓易豢上傳劉瓛注豢者斷也

銑 霰 **琢** 瑑 圭璧上起兆琢也从玉豕聲周禮典瑞琢圭璋璧琮司農注有琢列于黃帝雕琢復朴釋文本作琢漢書東方朔傳陰奉琱琢列于琢刻鏤之好以納其心注謂刻爲文也董仲舒傳良玉不琢

霰 **鶨** 鷅 鴟鵂也俗呼爲癡鳥字林句豫鳥也

銑 **篆** 篆 引書也从竹彖聲謂引筆而著之于竹帛故史籀所作爲大篆李斯所作爲小篆又有用以摹印者爲繆篆其實許君所云八體書皆得謂之篆也吳都賦烏書篆素注篆書于素也段借爲緣周禮巾車孤乘夏篆司農注篆有約也考工輪人陳篆必正注篆約也據說文則借爲剸鳧氏鍾帶謂之篆按皆緣之轉注沿飾如衣之純也

先 **椽** 桽 椳也从木彖聲左桓十四傳以大宮之椽歸爲盧門之椽釋文椽于路注椽猶梯也按木階之梯如椽聲訓釋名堂或謂之椽椽傳也相傳次而布列也

霰 **掾** 椽 緣也从手彖聲按本訓當爲佐助之謁故从手玉篇公府掾史也亦佐助之一事漢書蕭何傳爲沛主吏掾注正曰掾副曰屬後漢百官志公府掾比古元士三命者也段借爲緣史記貨殖傳陳掾其閧按經營馳逐之謂猶云貪緣也郎考工陳篆必正宁環繞不絕之意聲訓說解曰掾緣也

先 霰 **緣** 衣純也从糸彖聲宇亦作祿爾雅釋器緣謂之純注衣緣飾也禮記玉藻廣寸半注飾邊也方言四懸裨謂之緣注衣緣也按緣衣領袂口曰純純者楯也緣裳邊側曰緆緆者庳也緣冠曰紕紕者桷也履亦曰純又釋名緣禩禩施緣也裙施緣也轉注爾雅釋器弓有緣者謂之弭無緣者謂之珥注緣者繳纏之卽今宛轉也孫注謂繫約而漆之按與繳約畧同輈人所謂陳篆也廣雅釋詁四緣循也莊子列禦寇緣循偃佚因畏注伏物而行者也又荀子議兵緣之以方城注緣也又正名緣耳而知聲緣目而知形注因也又謝靈運詩永絕平生緣注因緣也又莊子養生主緣督以爲經管子侈靡緣地之利注順也又荼問五藏生成論鍼石緣而去之注謂貪緣段借爲騬周禮內司服緣衣禮記玉藻上祿去又爲捐方言十緣廢也管子侈靡好緣而好馳又爲緆之誤字實

先　蝝　復陶也董仲舒說蝝子也劉歆說螺蚹蚌子从虫彖聲爾雅釋蟲蝝蜪注蝝子未有翅者左宣十五經冬螺生注螽子也公羊注螺即螺也始生曰螺大曰螺魯語蠃蚌蛤蜃傳螺魚腐卵注小蟲也五行志引劉歆說螺蜪蠃之有翼者非是聲訓載梁宣十五傳注螺之言緣也

冬　江　彖　緣　小子也从糸彖聲此篆說文以爲鉞之或體按從彖聲隔無證據通轉法今从段氏訂爲各字附於此一切經音義十一引字詁攟古文緣彖二形今作欒同癵亂切小子也

銑　隊　道邊庳垣也从阜彖聲謂垣庳才有塌坍如緣也廣雅釋室隊垣也

寒　華　華　三十名凡華之派皆衍華聲北潘切

于野也箕小華大或謂持柄迫地推而前可去歲納于其中非是

先　銑　單　單　大也从吅甲吅亦聲闕按大言也从吅華省聲淮南天文單閼注陽氣推萬物而起高謂字从華故以推爲說書呂刑明清于

乾部第十四

單號按旁證之辭後漢朱浮傳注單鮮無証據也轉注爲大單語堯能單均刑法鄭語夏禹能單平水土史記春申君傳王之威亦單矣又匈奴傳集解單于者廣大之貌漢書文帝紀注單于匈奴天子之號也後漢南匈奴傳注言其象天單于然也甘泉賦單垓垣兮注大貌又列子力命墨尿單至注輕發之貌假借爲擅書洛誥乃單文祖德馬注信也盤庚馬本誕告用單注誕也又爲殫禮記祭義成既單矣注謂三月月盡之後也郊特牲單出里書君奭予單稱德詩公劉其軍三單箋無茇舍也左襄廿七傳單斃其死列子黃帝單憶於戲爽莊子列禦寇單千金之家又爲亶詩天保俾爾單厚昊天有成命單厥心傳厚也又爲禪荀子正名單足以喻則單注物之單名也禮記閒傳注單獨也儒行注庶人單丈漢書枚乘傳注單亡也又託名嘽誠字爾雅釋天太歲在卯曰單閼孫本作蟬禹史記麻書集解作亶安皆同又水經淇水注南單之臺蓋虎臺之異名也又左莊元單伯送王姬注天子卿也單采地公穀皆以爲畨大夫則當是畨邑單父今山東曹州府單縣又書序咎單作明居馬注湯司空也又史記弟子傳卿單字子家又發聲之詞莊子讓王單以反一日之無故而不可得也按與用但字同聲訓越絕書吳內傳單者堵也按嘽雅歲陽歲陰月陽月名皆託名標識亦如敦牧之借以爲稱先儒穿鑿傅會之說殊嫌辭費否韻詩公劉叶泉單原

寒　銑　嘽　嘽　喘息也从口單聲一曰喜也按喜而甚亦喘息禮記樂記其聲嘽以緩注寬綽貌又嘽諧慢易疏寬也則諧借爲愼詩四牡嘽嘽駱馬傳喘息之貌說文引作疹疹漢書敘傳作驒驒嵓高徙御嘽嘽傳喜樂也朱芭戎車嘽嘽傳眾也常武王旅嘽嘽傳盛也箋閒暇有餘力之貌則亦謂借爲愃其實皆重言形況字又蟲鼠屎單玉嘽悁懣懣四人注嘽悁迂緩之貌否韻詩嵓高叶番嘽翰憲常武叶嘽翰漢

寒　殫　殫　殛盡也从歹單聲錯本作極盡也左襄廿七傳單斃其死以單爲之西京賦鳥獸殫淮南說山池中魚爲之殫東京賦不殫物以昭仁轉注廣雅釋詁一殫盡也西京賦殫所未見東京賦殫穆之禮殫呂覽本味相爲殫智竭力漢書杜欽傳殫天下之財莊辭憂苦猶未殫于九章又禮記大傳成單于下呂覽禁塞自今單脅乾肺皆以單爲之呂覽重己尾絕力敷字亦作勴假借爲憚淮南覽冥殫讀大半注病也否韻末玉小言賦叶端肝殫

支　解　解　判也从刀判牛角也解剖同意會禮經作觧散注引舊說解三升詩卷耳疏引韓詩說三升曰觧觧適也飲當自適也禮記禮器尊者舉觧又考工梓人疏引鄭駁異義觧字角旁支

汝潁之閒師讀所作則字亦作觚

寒簞 笥也从竹單聲漢律令簞小筐也禮記曲禮苞苴簞笥注簞盛飯食者圜曰簞方曰笥公羊昭廿五傳高子執簞食注草器也孟子單食壺漿廣雅釋器簞筐也又儀禮士冠禮栖賓于簞左哀廿傳與之一簞珠注小笥也鏡此爲箱匣之屬當爲匧字之轉注其器方假借爲觶方言五鑪陳楚宋魏之閒或謂之箪按瓢亦角類亦飲器故名相冒歟

銑 禪 揮木也可以爲禪从木單聲禮記禮器禪勺注禪木白理也玉藻禪用櫏中山經風雨之山其木多櫏禪注白理中櫏

寒 鄲 鄲 邯鄲縣从邑單聲今直隸廣平府邯鄲縣聲訓水經濁漳水注單盡也城郭從邑故加邑益以殫爲訓古韻登彼子好色賦叶鄲閒

旱寒 賀翰 癉 癉 勞病也从疒單聲字亦作癘爾雅釋詁癉勞也癘病也詩板下民卒癉禮緇衣章譬癘惡詩大東哀我憚人小明憚我不暇以憚爲之轉注周禮泉府故書貨之癉于民用者按亦病也杜子春則讀爲滯段借爲爛爲坦素問奇病論名曰脾癉癉論名曰癉癉注熱也脈要精微論癉成爲消中注謂邪熱脾正義旱也左襄十九傳荀偃癉疽注惡瘡又爲痘漢書藝文志五藏六府癉十二病方注黃病也又爲亶周語陽癉憤盈注厚也聲訓東京賦剛癉必斃注難也古韻詩板叶板亶遠管癉諫

銑 幝 幝 巾敝貌从巾單聲段借重言形況字詩秩杜檀車幝幝傳敝貌韓詩作殘漢書劉陶傳作嘽亦同古讀詩秩杜叶嬋痯遠

旱銑 僤 僤 疾也从人單聲詩桑柔逢天僤怒傳訓厚則謂借爲亶段借爲殫考工廬人故書句兵欲無僤謂滑也又爲闡爲炟廣雅釋詁四僤明也又託名鴟識字公羊哀八齊人取灘及僤左穀作闡

寒 禪 禪 衣不重也从衣單聲釋名釋衣服無裏曰褝禮記玉藻褝爲絅注有衣裳而無裏方言四褝衣江淮南楚之閒謂之襌禫衣偏褝謂之禪禫祫禫之禪又復祥謂之禪禫如禫而無祭也按此謂有衣裏者又廣雅釋詁一禪祼也又仲秋下旬碑孤嗣禪郊段借爲殫夏小正往稭黍禪傳禪單也按博謂盡也或曰特可衣禪衣亦通

齊 磾 染絳黑石也出琅邪山从石單聲廣韻引說文有此字姑附于此漢臣有金日磾又漢石經公羊傳以此爲隄字

寒 貚 貚 貙屬也从豸單聲

寒 驙 驙 青驪白鱗文如鰋魚也从馬單聲詩駉有驒有駰爾雅釋畜青驪驎驒注色有深淺班駁隱鄰今之連錢驄別異說文騢騧野馬也上林賦蛩蛩驒騱注駏驉類也史記匈奴傳駏驉驒騱段借重言形況字漢書敘傳驒騱駱馬毛詩作嘽

先 鸇 鸇 炊也从火單聲字林爛灼也左昭二十傳燀之以薪周語火無灾燀注爛熾也段借爲亶呂覽重已衣不燀熱注讀曰亶又爲蹇方言六寒屐難也齊魯曰燀

馬賀 銑 翰 鸇 鸇 富貂褐貌从奞單聲廣雅釋詁一鸇大也

禪 忌難也从心單聲一曰難也方言十三憚惡也詩絲衣豈敢憚憚也晉語小羣憚之注懼也段借爲顫廣雅釋詁一憚驚也通俗文旁驚曰憚考工矢人雖有疾風亦弗之能憚矣故書以怛爲之楚辭招魂君王親發兮憚青兕西京賦驚蟬憚蛟蛇大戴曾子立事君子終身守此憚注憂惶也又爲亶大戴文王官人觀其信憚也逐周書作誠又爲嘽詩大東哀我憚人小明憚我不暇傳勞也又爲坦荀子王霸是憚憚非變也又爲憚方言六憚怒也楚曰憚廣雅釋詁一憚強也又爲單秦策王之威亦憚矣按大也又雙聲連語淮南脩務無不憚惀憂心注憚惀貪欲也

銑 鱣 鱣 鱣魚也从魚單聲字亦作鱓作鱔黃質黑文蘇俗謂之黃鱔揚雄訓纂鱣魚也北山經湖灌之水其中多鮨又滑水滑魚狀如鱣書大傳江淮後漢楊震傳鶴雀銜三鱣以遺爲之段借爲蒪淮南脩務三鱣以遺爲之段借爲蒪說文鱣魚名皮可爲鼓夏小正傳剝鱣

銑 闡 闡 開也从門單聲易繫辭下傳微顯闡幽注明也書序以闡大猷以爲鼓也

闡 釋文大也呂覽決勝則勝闡矣注布也漢書禮樂志注闡廣也段借爲繟廣雅釋詁二闡緩也又託名螔識字左哀八年齊人取讙及闡闡地在今山東兗州府寧陽縣東北水經注沈水上承汶水於岡縣西開亭闡雅汶爲瀙字作

瀙加水旁李注溢也公羊作僤

寒 先 撣 撣 提持也从手單聲詩若行遲驒驒廣雅釋詁四撣提也釋訓撣撣然敬也謂借爲憚失之段借爲戰太元盛次五何福滿肩提顧撣撣注撣撣然敬也謂子正論堯舜撣濩又託名螔識字漢書宣帝紀先賢撣注音纏

霰 戰 戰 戰鬥也从戈單聲左莊十一傳皆陳曰戰公羊莊三十傳春秋敵者言戰小爾雅廣言戰交也左莊十傳夫戰勇氣也漢書鼂錯傳戰危事也後漢隗囂傳戰者逆德呂覽察微戰大機也轉注易坤龍戰于野段借爲顫爾雅釋詁戰慄懼也釋訓戰戰兢兢動也廣雅

釋訓戰戰懼也法言吾子見豺而戰注悸也詩小旻戰戰兢兢傳恐
也漢書萬五王傳股戰而栗注懼之甚也聲訓廣雅釋言戰憚也

寒

匰 匰 宗廟盛主器也从匚單聲周禮司巫祭祀則共匰主杜注器名
廣雅釋器匰笥也轉注按儀禮士冠禮櫛實于簞左哀廿傳一
簞珠以
簞爲之

寒翰

彈 彈 弘 弓 行丸也从弓單聲或从弓持丸按汗簡引說文作弓
據許云从弓持丸當如此作廣雅釋器彃謂之彈轉
注考工廬人句兵欲無彈司農注謂掉也字林彈㧻也㧻使戰動掉
彈也廣雅釋言彈㧻也眾經音義引仲長統昌言云繩墨得拼彈後
人糾彈譏彈亦此義也叚借發聲之詞方言七彈憸強也言
非其事江淮之閒曰彈憸轉音靈樞剌節眞邪篇叶循彈

銑

繟 繟 帶緩也从糸單聲與緩署同廣雅釋詁二繟緩
也釋訓繟繟緩也老子繟然而善謀注寬也

先

蟬 蟬 以旁鳴者从虫單聲爾雅謂之蜩今蘇俗謂之知了禮記檀弓
范則冠而蟬有緌注蜩也又夏小正寒蟬鳴傳寒蟬也者蝭蠑
也禮記月令注寒蟬謂蜺也按寒蟬小而色青初秋始鳴深秋而歇
與他蜩皦別後漢杜密傳劉勝知善不薦聞惡無言隱情惜己自同
寒蟬叚借爲傳方言一蟬續也又爲怛方言十三蟬毒也按慘毒也
或曰借爲亶毒者厚也存參又爲戰實爲顫廣雅釋詁二蟬懼也又

疊韻連語吳都賦蟬聯陵邛注不絕貌又禮樂蟬蜎注言竹妍雅也
漢書揚雄傳有周氏之蟬嫣兮注連也又發聲之詞方言一蟬出也
楚曰蟬或曰未及也又託
名標識字大戴帝繫窮蟬

歌

鼉 鼉 水蟲似蜥易長大御覽引說文長丈所是也从黽單聲三蒼似
蛟而大周書王會會稽以鼉注其皮可以冠鼓中山經江水多
鼉詩靈臺鼉鼓逢逢傳魚屬夏小正剝
鱓以鼉爲之古韻禮記月令叶鼉黿

銑

墠 墠 野土也从土單聲按實卽禪之本字猶壇亦作禪也許書收禪
未收禮耳又按埽除草薉曰墠築之堅實者曰場書金縢同墠
傳除地也詩東門之墠傳除田町町者禮記祭法一壇一墠注除地
曰墠左昭元傳請墠聽命公羊宣十八傳墠帷漢書韋元成傳壇墠
則歲貢武梁碑前設壇墠以坦爲
之古韻詩東門之墠叶墠反遠

般十一名凡般之派皆衍般聲北潘切

寒刪

般 般 般 辟也象舟之旋从舟从殳殳所以旋也會意古文从舟从
支廣雅釋詁一般行也禮記投壺主人般旋曰辟史記賈
生傳般紛紛其離此尤兮索隱般桓也又遝注般久也廣雅釋訓
般桓不進也易屯般桓利居貞亦疊韻連語又爾雅釋言般還也注
左傳有般馬之聲叚借爲伴方言一般大也孟子般樂怠敖般樂飲
酒注大也禮記大學心廣體胖以胖爲之又爲昪爾雅釋詁般樂也
詩般箋樂也荀子賦忠臣危殆讒人般矣太元樂民神翠鳥之般又
爲槃爾雅釋水鉤般李注河水曲如鉤屈折如盤也又爲槃敦梁桓
三傳諸母般申之曰注囊也又爲泮漢書郊祀志鴻漸于般史記孝
武紀集解般水涯堆也按讀如隰則有泮之泮又爲瘢郭旻碑加有
瑕般又爲鞶莊子田子方則解衣般礴司馬注謂箕坐也按卽鞶攖
也又爲辨周禮內饔馬黑脊而般臂蟳注臂毛有文內則注前脛般
般然也史記司馬相如傳般般之獸索隱文彩之貌也漢書字作甘
西京賦奮鬣被般又爲班漢書禮樂志般縱縱般裔裔注相連也
泉賦迷進離宮般以相爛兮注布也又爲服之誤字廣雅釋詁二般
任也又爲般之誤字易明夷馬融王肅本夷于左股注般旋也日隨
天左旋也又託名標識字左襄九傳祀般庚于西門之外禮記檀弓
公輸般漢書東方朔傳魯般爲將作甘泉賦般倕棄其剞劂兮左成
十三鄭公子般莊三十二傳魯公子般襄三十蔡世子般成十二傳
楚鬬般字子揚孟子吾子顏般古今人表作敢聲訓漢書賈誼傳般
反
也

寒

鞶 鞶 大帶也从革般聲易訟或錫之鞶帶虞注大帶也左桓二傳鞶
厲游纓服注大帶也杜注紳帶也又御覽引易訟某氏注鞶帶

革帶也白虎通男子所以有革帶者示有金革之事也太元格鞶
鞶鉤渝注革帶曰鞶思元賦辮貞亮以爲鞶兮注所以帶佩也按帶
有二大帶以束衣用素若絲革帶以佩玉用韋字从革當以革帶爲
正故馬腹帶亦曰鞶東京賦咸龍旂而繁纓注繁與鞶古字通今之
馬大帶也鞁內鞁亦曰鞶廣雅釋器靯謂之鞶是也車馬所施非革
不任其以稱紳帶者散文亦通言耳或曰易訟鞶大也則鞶帶
字借爲伴存參又禮記內則男鞶革女鞶絲注小囊盛帨巾者儀禮
士昏禮記施鞶左莊廿一傳王以后之鞶鑑與之法言寡見又從而
繡其鞶帨此別一義絲囊亦稱鞶猶紳帶之亦稱鞶也內則施繁袠
字又作縏或曰訓囊者鞶之轉注以其盛帨巾也則謂借爲槃亦通
古韻儀禮士昏
禮叶言愆鞶

寒

⿱般目 ⿱般目 轉目視也从目般聲按謂目般旋而視則
般亦意廣雅釋訓⿱般目⿱般目視也齊策有田⿱般目

寒

槃 槃 鎜 盤 承槃也从木般聲古文从金籒文从皿字亦作柈作
盤作洀按槃承水器盥用之匜水沃手下流于槃廣
雅釋器盂謂之槃禮記內則少者奉槃大學湯之盤銘儀禮士虞禮
記執槃西面吳語奉槃匜以隨諸御轉注周禮淩人共夷槃冰注漢
禮器大槃廣八尺長丈二尺深三尺漆赤中又玉府共珠槃玉敦槃
以盛牛耳敦以盛牛血也叚借爲般易屯盤桓馬注旋也荀注動而

遲也西京賦奎踦盤桓注便旋也管子小問君乘駁馬而汎桓侯成碑以禮磐桓史記屈賈傳大專槃物兮索隱猶轉也漢書谷永傳百官盤互注盤結而交互也何武傳槃辟雍注猶槃旋也海賦盤渦盤洄而成岸注旋繞也周髀算經環而共盤又爲般莊子駢拇注或以槃決之槃又爲判詩考槃在澗傳樂也書無逸文王不敢盤于遊田東京賦武安且盤又爲鞶左定六傳定之盤盤又爲磐荀子宥坐安于盤石又託名嘏識字書若鄭時則有若甘盤又盤庚古今人表作般又後漢公孫瓚傳注槃即磐雅九河之鉤槃也又水經沅水注盤溪者高辛氏之畜狗也古龍楚辭離騷叶遥盤管子弟子職叶盤播

寒瘢 瘢痕也从疒般聲蒼頡篇瘢痕也漢書朱博傳視其面果有瘢注創痕也聲訓釋名瘢漫也生漫故皮也

寒幋 幋巾覆衣大巾也从巾般聲按與希冕同別義說文或以爲首幋思元賦注引作首飾

寒般 般旋也从舟般聲蒼頡篇般還若槃

寒盤 盤囊也从囗般聲下色也

寒攀 攀攫不正也从手般聲按即解衣攀磚字今俗作搬訓遥運假借爲班廣雅釋詁三攀除也又疊韻連語廣韻攀拔宛轉也

寒婆 婆舞也从女般聲與鞶同別義鞶帶一曰小妻也韻會引說文一曰老女稱按亦作婆波般雙聲段借盤韻連語子虛賦婆娑注猶蹣跚也詩東門之枌市也婆娑爾雅釋訓婆娑舞也李注般辟舞也卿女賦又婆娑乎人間注猶盤姍也北征賦聊須臾兮婆娑注容與之貌祠論賦優嬛嬛以婆娑注分散貌答賓戲婆娑乎術藝之場注優息也

刪盤 般之轉別録注云二三月在芜花上呼芜青四五月在王不留行上呼王不留行盛六七月在葛花上呼葛上亭長八月在豆花上呼班猫九十月蟄呼地膽本草陶注豆花時取之甲上黄黑班色如巴豆大鳥喙尖喙味辛寒有毒

半十二名凡半之派皆衍半聲 博幔切

翰半 半物中分也从八从牛牛爲物大可分也會意按此字實即判之本字或曰即胖之古文故从牛貤借爲判史記項羽紀漢有大下大半集解凡數三分有二爲大半一爲少半又爲牡蒙書項籍傳士卒食半菽注五升器名史記作芋又爲片李陵傳一半冰注謂曰判如淳讀曰片古韻列子楊朱叶宦半

翰叛 半也从半反聲按反也从反半聲今系于此廣雅釋詁三叛亂也楚辭逢紛信中塗而叛之注倍也左傳釋例叛者反背之辭也漢書五行志侯不朝茲謂叛又諸侯更制茲謂叛公羊僖四傳國曰潰邑曰叛又定八傳叛者五人又左襄三十一傳不吾叛也劉炫曰違也又呂覽尊師說義不稱師命之曰叛經傳亦多以畔爲之段借疊韻連語司都賦叛衍相傾注猶漫衍也戰國策撤叛撓以爆煙注猶煥也幽通賦叛迴穴其若茲兮注亂也按皆大也聲訓呂覽尊師注叛撓也左襄廿六傳入于戚以叛戚判也古韻三署下叶諫散叛倦

寒胖 半體肉也从肉半聲一曰廣肉从肉从半會意半亦聲按此實即判之本字字亦作胖作拌經傳多以半爲之周禮朝士凡有責者有判書注半分而合者小胥卿大夫注無胖皆謂夾脊肉禮家以胖爲半體內饗注胖如脯而歷者儀禮少牢禮司馬升半右胖禮記內則鴽鴽胖注謂脅側薄肉也段借爲伴禮記大學心廣體胖注猶大也今俗謂人體肥盛曰胖子聲訓廣雅釋詁四胖半也

翰判 分也从刀半聲按此實半之本字字亦作胖作拌經傳多以半爲之周禮朝士凡有責者有判書注半分而合者小胥卿大夫判縣按宮縣四面判縣兩面判縣之判字林云胖合也合其半以成夫婦也楚辭惜誦背膺胖合以交脅兮工玉人注凡圭璧五寸判公羊定八傳璋判白茅問五常政大論少角與判商同轉注小爾雅廣言判散也左莊三傳紀于是乎始判注分也詩語則上下既有判矣注離也離判獨離而不服注別也詩訪落維予判與傳分也史記龜筴傳鑽石拌蓍注析也王制拌五穀注擇也呂覽古樂瞽瞍拌五絃之瑟論威以木擊木則拌注析也王廙禮尸飯播餘于篚以播爲之又重言形況字廣雅釋訓拌拌往來也聲訓漢書禮樂傳注判之言片也

早伴 大狼从人半聲詩卷阿伴奐爾游矣傳廣大貌伴奐自縱弛之貌亦疊韻連語禮記大學心廣體胖以胖爲之孟子般樂怠傲悲回風伴張弛之信期注俱也古韻楚辭惜誦叶伴援

銑伴 此字大徐補入說文爲十九文之一訓分也从人从牛牛大物故可分據所釋即半字愚按即伴字从人半省聲後世所用條伴名伴字皆借伴爲半耳

元翰袢 無色也从衣半聲讀若普普判雙聲按普者日無色則袢者衣無色詩君子偕老是紲袢也傳絺是當暑袢延之服也疏是當

暑緆去裨延之服也正義緆祫者去熱之名裨延是熱之氣也據孔所說是揩緆爲溱除去之義愚按裨延若是熱氣則毛云當暑之服已明何必增此二字以意揣之裨當爲裏衣之稱亦謂之祫禪裏衣素無色當暑用絺裨即綌絺也緆係也係者繫束也加丹穀之裼衣而又束帶也舌韻詩君子偕老叶展祫顏媛

翰 泮 諸侯饗射之宮西南爲水東北爲墻從水从半會意半亦聲字亦作頖按頖即頒字以頒爲泮耳禮記王制天子曰辟廱諸侯曰頖宮明堂位頖宮周學也禮器必先有事于頖宮注頖郊之學也字或爲郊宮廣雅釋宮頖宮也詩泮水傳泮宮之水也箋泮之言半也蓋東西門以南通水北無也假借爲畔詩氓隰則有泮又爲判詩匏有苦葉濟盈不濡軌雉鳴求其牡傳濟渡也軌轍也泮涉亦渡也說山泮愈其凝也注釋反水也俗亦作泮从仝聲韻明堂位注頖之言班也於以班政教也許氏五經異義諸侯不得觀四方故鑿東以南半天子之學曰泮宮詩泮水傳泮宮之水也箋泮之言半也半有水半無水也舌韻詩匏有苦葉叶雁旦泮泯叶怨岸泮宴晏旦反

翰 絆 馬縶也从糸半聲字亦作靽詩白駒縶之維之傳縶絆也有客言授之縶以縶其馬箋縶絆也左僖廿八傳韓耿歸趙魏晉注在後

翰 畔 田界也从田半聲按一夫百畝百畝有界左傳如農之有畔周語脩其疆畔轉注變辭遂紛吟澤畔之江濱愍命江河之畔無隱夫詩氓釋則有泮傳坡也箋涯也以泮爲之段借爲叛廣雅釋詁三畔離也楚語畔者半矣注舍也論語以戰畔皇疏背叛也亦可以弗畔矣夫皇疏違背也禹大傳改衣服制度爲畔荀子大畧言而不稱師謂之畔又爲泮史晨奏銘飲酒畔宮又疊韻連語詩皇矣無然畔援箋猶跋扈也韓詩武強也漢書敘傳項氏畔換注強悍之貌司馬相如傳放散畔岸注自縱之貌又爲伴漢書敘傳畔回穴其若茲令集注反也失之聲訓荀子大畧注畔者倍之半也

翰 料 量物分半也从斗从半會意半亦聲按五升量名史記項羽紀士卒食半菽以半爲之

早 扶 林 並行也从二夫會意詩若伴

銑 韏 韏 師與其輩雚注人挽行又引司馬法夏后氏謂輦曰余車殿曰

卻奴車周曰輜輦輦一斧一斤一鑿一掫一鉏周輦加二版二築又夏后氏二十人而輦殷十八人周十五人詩黍苗我任我輦左莊十二傳以乘車輦其毋棄十傳輦重如役晉語攀輦即利而舍又藉田駟天子乃御玉輦吳都賦都輦殷而四奧來鑿注輦王者所乘故京邑之地通曰輦焉又漢書司馬相如傳輦道巍巍注謂閣道可以乘輦而行者也聲訓釋名輦車人所輦也

銑 鄽 輦 周邑也从邑輦聲左昭廿九傳

萬 九名凡萬之派皆衍萬聲 毋官切

寒 萬 平也从廿五行之數二十分爲一辰兩平也會意讀若蠻按淮南俶真注惆讀繙繙無遠際之惆下惆字即萬也廣雅釋詁三萬當也周禮鼈人司農注互物謂有甲萬胡按今以皮冒鼓曰萬旨平帖無縫也又按此字疑从艸芇聲

元 瑞 玹 玉經色也从玉萬聲讀若鑾禾之赤苗謂之鑾言瑞玉色如之或从玉尤聲詩大車毳衣如瑞傳瑞玉也

寒 瞞 瞞 平目也从目萬聲按字亦作矕字林瞞目皆平貌淮南原道漠聲色之中則瞞瞞然注閉目之貌亦直言形況字假借爲謾今所用欺瞞字又單辭形況字莊子天地子貢瞞然慙俯李注慙貌司馬本

作慲崔本作撫亦同又訛名螟識字

元 檦 左哀十六傳衛瞞成經作子遷成松心木也从木萬聲字亦誤作楩左莊四傳檦木之下疏此字之音或爲明漢書西域傳山多松檦注其心似松莊子人間世以爲門戶則被檦司馬注謂脂出檦檦然也疑此似松有脂假借記名標識字淮南墜形泥塗淵出楩山注讀人姓楩氏之檦讀讀如瞞也

元 瓕 瓕 以毳爲櫚色如鸞故謂之瓕鸞禾之赤苗也从毛萬聲詩曰毳衣如瓕按大車詩毛本作瑞是也許所引三家詩當係俗字因詩辭而作毛傍害義此字可刪或即附爲瑞之或體

寒 鬗 鬗 髮長也从髟萬聲讀若蔓轉注漢書郊祀歌掩回鸞鬗長馳注鬗鬗長貌

寒 慲 慲 慲兜忘也从心萬聲粘涂不省事之謂段借雙聲連語淮南俶真乃始慲雜離政注讀繙繙無遠際之慲

早 滿 滿 盈溢也从水萬聲廣雅釋詁四滿充也按字亦作漫書堯典傳若漫天疏漫者加陵之辭轉注魯語笑吾子之太蔓也注驕也又左閔元傳盈數也服注數從一至萬爲滿又素問大奇論肝滿腎滿肺滿皆實即爲腫注謂脈氣滿實也又漢書司馬相如傳注引

盡箭鏑爲滿又管子霸言人衆而不理命曰人滿又法法滿者虛也又公羊定十五傳曷爲不言所食漫也注徧食其身也又方言十三漫敗也溼敗爲漫注漫淹皆謂水潦漫澇懷物也又列子黃帝漫言注散也叚借爲謾漢書谷永傳滿讕誣天注謂欺罔也又爲曼左成十八年晉厲公名州滿史記作壽曼又爲懣漢書石顯傳憂滿不食又爲蔄呂覽孟冬注皮漫胡又爲鏝呂覽離俗又欲以其辱行漫我注汙也滿鏝雙聲荀子儒效行不免于汙漫注欺誑告之正論流淫汙漫字又作僈又疊韻連語宇林湠漫水廣貌荀子强國汙漫爭奪莊子馬蹄澶漫爲樂方言七煩懣謂之漢漫洞簫賦或漫衍爲駱驛兮又重言形況字廣雅釋訓漫漫平也管子四時五漫漫注曠遠貌甘泉賦指東西之漫漫注無厓際貌後漢仲長統傳注漫漫猶縱逸也古韻荀子正名叶漫騫慢愆言轉音莊子在宥叶漫竭

早願 **懣** 煩也从心从滿會意滿亦聲楚辭哀時命惟煩懣而盈匈注憤也報任少卿書不得舒憤懣注悶也

芇三名凡芇之派皆衍芇聲 毋官切

寒 **芇** 相當也闕讀若宀廣韻今人賭物相折謂之芇按此字不从羊角之下疑从廿从再省會意

銑 **繭** 蠶衣也从糸从虫繭省六書故引說文从芇集韻引說文芇聲古文从𢆶見聲蒼頡繭未繰也字亦誤作蠒禮記月

令分繭稱絲効功轉注王制祭天地之牛角繭栗漢書禮樂志牲繭栗注角之小如繭及栗之形也叚借爲襺襍記繭衣裳注若今大襺也玉藻纊爲繭縕爲袍注衣有箸之異名也左襄廿一傳重繭衣裘注綿衣又爲纁宋策百舍重繭注累胝也漢書敘傳申重繭以存荆注足下傷起形如繭也失之又重言形況字禮記玉藻言容繭繭注猶綿綿聲氣微也

銑 **襺** 袍衣也从衣从繭會意繭亦聲箸以絮曰襺以縕曰袍按絮謂新綿縕謂新舊綿襍施者爾雅釋言袍襺也左襄廿一傳方暑閼地下冰而牀焉重襺衣裘鮮食而寢今本以繭爲之禮記玉藻纊爲繭亦以繭爲之廣雅釋器襺絖也

曼十四名凡曼之派皆衍曼聲 無販切

寒願 **曼** 引也从又冒聲按冒後口言之卽如曼也詩閟宮孔曼且碩傳長也箋修也廣也列子湯問韓娥因曼聲哀哭淮南氾論侯同曼聲之歌覽冥曼聲吞炭又脩務曼煩皓齒氾論非能具綈綿曼帛楚辭招魂娥眉曼睩長髮曼鬋哀郢曼余目以流觀兮大招曼鶡鷃只漢書禮樂志世曼壽司馬遷傳曼辭以自解凡訓善訓細訓澤訓遠訓延訓美實皆引長之誼隨文變訓耳叚借爲萬荀子正論曼而饋又爲縵莊子說劍曼胡之纓司馬注謂麤纓無文理也或曰借爲萬又爲幔莊子馬蹄闔扼鷙曼李注突也失之又疊韻連語莊子齊

物論因之以曼衍司馬注無極也甘泉賦駢交錯而曼衍兮注分布也漢書揚雄傳曼漶而不可知注不分別也猶言濛鴻也漢書亂錯傳曼衍相屬注猶聯延也王莽傳延曼連州注與蔓同非史記司馬相如傳案衍壇曼索隱平博也封禪文汾滿曼羨注廣散也七發衣裳則襍遝曼煖注輕細也後漢安帝紀注曼延者獸名也西京賦所云巨獸百尋是爲曼延又重言形況字廣雅釋訓曼曼長也長門賦夜曼曼其若歲兮楚辭悲回風終長夜之曼曼兮又發聲之詞小爾雅廣詁曼無也法言五百病曼之也重黎聖人曼寡見曼是爲也漢書高帝紀注曼邱毋邱語有緩急耳與用蔑末沒靡莫等字同又託名幖識字商諸侯鄧國曼姓左傳夫人鄧曼子虛賦鄭女曼姬古韻楚辭大招叶曼顏安

願 **蔓** 葛屬从艸曼聲按爾雅茜蔓于注多生水中一曰軒于此卽說文之蕕也似細蘆曼生水上隨水高下汎汎然吳都賦彫啄蔓藻疑卽謂此然非葛類又詩谷風葑菲箋二菜者蔓青與蒿之類此卽蕪菁菜周禮醢人之菁菹者也今吾蘇芥與蘆菔甲之屬亦非葛類然則許云葛類者謂如葛之類引藤曼長者凡皆謂之蔓也故瓜瓠藟藥之屬皆曰蔓蔓之爲言曼也詩野有蔓草傳延也左隱元傳無使滋蔓楚辭怨上菽藟兮蔓衍文選閒居賦石榴蒲陶之珍磊落蔓衍乎其側轉注楚辭憫上鬚髮蔓顇兮顥鬢白注亂也叚借重言

形況字漢書禮樂志蔓蔓日茂注言其長久太元元塋抽天下之蔓蔓注難察之事也古韻楚辭山鬼叶閒蔓閒

刪 **趮** 行遲也从走曼聲今遲鈍意以慢爲之

寒翰諫 **謾** 欺也从言曼聲方言一虔儇意也秦謂之謾史記孝文紀而後相謾索隱相抵閑也淮南衡山傳謾吏曰索隱誑也漢書匈奴傳是而謾也注欺誑也灌夫傳迺謾好謝蚡注猶詭也荀子非相偝則謾之注欺毀也說苑敬愼謾諛者窮辱之舍也叚借爲慢漢書兩龔傳媮謾亡狀翟方進傳輕謾宰相董仲舒傳故桀紂暴謾外戚傳長書有誖謾又爲曼書大傳夏伯之樂舞謾或又爲趮廣雅釋詁二謾緩也又發聲之詞方言一謾台懼也燕代之閒曰謾台

寒 **槾** 杇也从木曼聲字亦作墁按今圬者塗器有鐵者形如刀有木者形如半月有柄二器相需爲用此篆鏝下或體重出今並存之孟子毀瓦畫墁荀子禮論以象槾茨番閼也注猶墍茨也叚借爲幔猶冒廣雅釋詁二槾貪也呂覽離俗不漫于利以漫爲之又爲鏝說文金部鏝下說解鏝或从木聲訓荀子禮論槾茨注槾扞也

翰 **幔** 幕也从巾曼聲以巾弇蔽在上曰幔在旁曰帷廣雅釋詁二幔覆也釋言幔閫也謂奄也釋器幔帳也叚借爲縵晉語乘幔不

舉注幔車無文也聲訓釋名釋牀帳幔漫也漫漫相連綴之言也

刪願 **獌** 狠屬从犬曼聲爾雅釋獸貙獌似貍注今山民呼貙虎之大者爲貙豻按貙大者曰獌或以豻爲之也字亦作貙作蟃（叚借）疊韻連語漢書司馬相如傳蟃蜒貙豻注大獸似貍長百尋按西京賦是爲曼延作曼是也曼延言其長非與貙豻爲二獸也

諫 **慢** 惰也从心曼聲易繫辭上慢下暴禮記樂記嘽諧慢易公羊隱三傳漫葬也釋名過時而不葬曰慢謂慢傲不念早安神也以嫚爲訓書大傳寬而不察是慢也淮南脩務偷慢懈惰荀子不苟君子寬而不慢以嫚爲之（叚借）爲嫚說文一曰不長也廣雅釋詁三慢傷也左襄三十一傳我遠而慢之注易也禮記緇衣可敬不可慢儒行其大讓如慢僞禹謨侮慢自賢呂覽處方而長不簡慢矣又爲趮詩大叔于田叔馬慢忌傳遲也廣雅釋詁二慢緩也又爲槾爲鏝莊子徐无鬼郢人堊慢其鼻端李注猶塗也聲訓釋名釋言語慢漫也漫漫心無所限忌也（古韻）詩大叔于田叶慢罕荀子正名叶漫騫慢愆文子下德叶官干安慢

寒 **鰻** 鰻魚也从魚曼聲卽爾雅之鯊鯠廣雅之大鰥謂之鰻今俗曰鰻鱺是也

諫 **嫚** 侮傷也从女曼聲字亦作僈賈子道術接過肅正謂之敬反敬爲嫚荀子宥坐嫚令謹誅賊也淮南繆稱嫚生乎小人注倨也又漢書枚乘傳爲賦頌好嫚戲注褻汙也張良傳皆以上嫚姆士高帝紀上嫚罵曰禮襍記注時人倨僈（叚借）爲慢漢書刑法志刑蕃而民愈嫚薛宣傳領職解嫚淮南主術而職事不嫚荀子富國芒軔僈楛非十二子上功用大儉約而僈差等注輕也又爲鏝爲槾荀子榮辱汙漫突盜正論流淫汙嫚按猶朽墁也轉注爲濁薉之意

翰諫 **縵** 繒無文也从糸曼聲漢律曰賜衣者縵表白裏按今所謂素紬也春秋繁露庶人衣縵轉注周禮巾車卿乘夏縵晉語乘縵不舉注車無文也又磬師教縵樂燕樂之鍾磬漢書禮樂志縵樂鼓員十三人注襍樂也又食貨志常過縵田畮一斛以上注謂不爲甽者也（叚借）爲慢莊子齊物論縵者窖者簡文注寬心也又重言形況字齊物論大恐縵縵李注齊死生貌尚書大傳禮縵縵兮注教化廣遠也（古韻）莊子齊物論叶惴縵

寒 **鏝** 鐵朽也从金曼聲或从木按槾字木部重出古書或以槾爲鏝今並存之鐵者曰鏝木者曰槾字亦作墁爾雅釋宮鏝謂之朽李注塗工作具也孟子毀瓦畫墁（叚借）爲縵方言八戟其大者曰鏝胡其曲者謂之鉤釨鏝胡按戟而無刃故曰縵

翰 **輾** 衣車蓋也从車曼聲衣四圍者曰帷衣其上者曰輾實卽幔也此字疑後出集韻一曰戰車以遮矢也

願 **鄭** 蜀廣漢鄉也从邑蔓聲在今四川無考

采四十四名凡采之派皆衍采聲 蒲莧切

諫 **采** 辨別也象獸指爪分別之形讀若辨古文省下二、中豎曲末與采色字形聲義迥別書堯典平章百姓史記作便章後漢劉愷傳注作辯章平秩東作史記作便程周禮馮相氏注作辨秩洪範王道平平與偏爲韻詩采菽平平左右傳平平辨治也韓詩作便便左襄十一傳作便蕃又周禮遂師平野民注謂正其行列部伍也大司馬平士大夫注正其職與其位淮南時則平詞訟注治也上帝以爲物平注讀評議之評後漢朱浮傳注平謂平決也張酺傳注平之謂平論其罪也凡此皆卽古文丂字形誤作平

元元歌 **番** 獸足也从采田象掌形或从足煩聲古文亦象形字又作蹯按此字實卽釆之異文也爾雅釋獸貍狐貒貈醜其足蹯廣雅釋獸蹯足也左宣六傳宰夫胹熊蹯不熟文元傳王請食熊蹯釋文掌也（叚借）爲播楚辭九歌丑芳椒兮成堂又爲藩荀子禮論槾茨番閼又爲磻漢書安帝紀贊注顯踐者考名又爲蕃白石神君碑永永番昌無極山碑草木番茂又爲反列子湯問迭爲三番擇文更代也或曰借爲嬗亦通又重言形況字爾雅釋訓番番勇也詩崧高申伯番番書秦誓番番良士史記秦本紀番番黃髮正義謂借爲皤非是又託名幖識字水經泯水注番禺山海經謂之賁禺者也今廣東廣州府番禺縣左襄四狐駘注魯國番縣今山東兗州府滕縣又詩十月之交番維司徒箋氏也韓詩作繁（古韻）詩崧高叶番嘽翰憲

霰 **弄** 摶飯也从廾采聲釆古文辨字讀若書卷之卷按釆非古文辨字是古文番字古多借釆爲辨耳

元 **璠** 璵璠魯之寶玉也从玉番聲孔子曰美哉璵璠遠而望之奐若也近而視之瑟若也一則理勝二則孚勝

元 **蕃** 艸茂也从艸番聲籀文从茻書洪範庶草蕃廡傳滋也詩騶虞序庶類蕃殖椒聊蕃衍盈升亦疊韻連語轉注周禮大司徒以蕃鳥獸注蕃蕃息也又九曰蕃樂杜讀爲藩易晉用錫馬蕃庶釋文多也左僖廿三傳其生不蕃注息也漢書吾邱壽王傳此盜賊所以蕃也注盛也（叚借）爲藩易晉蕃庶鄭注藩遮禽也晉語以蕃爲軍注籬落也又周禮大行人九州之外謂之蕃國大司馬又其外方五百里曰蕃畿又爲甎太元積至于蕃也注車耳也嚴舉碑位至蕃車又爲繁禮記明堂位周人黃馬蕃鬣釋文赤也非又上林賦彎蕃弱又爲變漢書成帝記引書於蕃時雍又爲薠西山經陰山其草多茆蕃注青蕃又爲服北山經涿光之山其鳥多蕃注卽鴞也蕃鵩雙聲又託名幖識字漢魯國蕃縣左襄四傳注作番（古韻）詩崧高叶翰蕃宣

歌 譒 米田 敏也从言番聲書盤庚王
箇 譒告之脩今本以播爲之、
元 羳 米田 黃腹羊也从羊番聲低小細肋
其耳甚小西人謂之繭耳羊、
元 橎 米田 橎木也从木
番聲讀若樊、
寒歌 鄱 品 鄱陽豫章縣从邑番聲在今江西饒州府治鄱陽縣東六十里
米田 有故城府之南有鄱江段借爲皮史記太史公自序厄困鄱薛
彭城鄱
皮變聲
元 旛 猏 幅胡也从从旛番聲九旗正幅之帛曰旛胡亦曰綏酒瓦器之有
飄斿王之有璠璵於古轉音爲盤顓連語今字以幡爲之聲訓
釋名釋兵旛幡也、
元 蟠 蟠 小蒜也从韭番聲
其貌幡幡然也、
南都賦諸蔗薑蟠
元 幡 幡 書兒拭觚布也从巾番聲觚者柧字若今書僮及貿易人所用
粉版既書可拭去再書者幡卽拭布也段借爲反漢書食貨志
獄少幡者注幡謂從輕而出又爲券呂覽觀表綠圖幡薄又爲旛今
所用幢幡字又重言形況字詩巷伯捷捷幡幡傳猶翩翩也言之初
乾部弟十四

筵威儀幡幡傳失威儀也孤葉幡幡飄葉傳葉貌又匪辭形況字孟
子既而幡然改曰注反也荀子大略君子之學如蛻幡然遷之又疊
韻連語史記司馬相如傳落英幡纚紫蔕飛揚
貌也古韻詩巷伯叶幡言遷賓之初筵叶反幡、
歌 皤 米田 皃人白也从白番聲或从頁易曰賁如皤如集解白素之
貌董遇注馬作是樸行曰皤則謂借爲般旋作波鄭注作
也段借爲蘩左宣二傳皤其腹注大腹按腹如鼓也又重言形況字
魏都賦行皃皤皤注豐多貌謂借爲蕃也古
韻易賁叶皤翰左宣二傳叶皤翰句中韻、
寒歌 磻 米田 以石箸矰繳也从石番聲按字亦作磻作潘楚策矰磻引微
繳西京賦磻不特注沙石膠絲爲磻史記楚世家磬新繳別
義易新焉所于磐注山石之安者也廣注聚石稱磐馬注山中磐紆
則謂般宇爾雅釋山注多磐石聲類磐大石也按易磐古只作般也
爲連語漸進爲洋也因洪誓注訓石固製此磐段借般韻連語易屯
磐桓馬注旋也又雙聲連語江賦荊門闕竦而磐礴注廣大貌與莊
子解衣般礴裸爲欵喪之
元 獌 猏 犬鬥聲也
从犬番聲

元 鱕 米田 讀鼠也从鼠番聲讀若樊廣雅釋獸白鼬地鏡圖云黃金之見
必爲火出白鼠又廣志曰狼長尾白腹善緣登若家鼠段借爲蟠
說文鱕或
曰鼠蟠
元 燔 燔 燒也从火番聲與焚暴同廣雅釋詁二燔乾也爾雅釋天祭天
曰燔柴列子黃帝篇仿燔林漢書東方朔傳燔之于四通之衢
注焚燒也素問生氣通天論體若燔炭段借爲繙詩生民載燔載烈
傳傳火曰燔爾葉炮之燔之傳加火曰燔楚茨或燔或炙傳燔取肺
贊又廣雅釋器燔肉也周禮量人制其從獻脯燔之數量注肉炙也
又左襄廿二傳與執爨焉釋文祭肉也公羊定十四傳腥曰脤熟曰
燔儀禮特牲禮以燔從禮記少儀燔亦如
之孟子燔肉不至古韻詩瓠葉叶燔獻、
元 羵 羵 宗廟火孰肉也从炙番聲字亦作膰廣雅釋器羵肉也禮記禮
運以炮以燔詩行葦或燔或炙以燔爲之轉注左僖廿四傳天
子有事膰焉成十三傳祀有執膰疏祭肉有燔而膰者因謂祭肉爲
膰也周禮大宗伯以脤膰之禮親兄弟之國按異姓惟二王後錫焉
社肉曰脤廟肉曰繙公穀皆云肉腥曰脤
孰曰膰家語子路初見若致膰于大夫、
元 潘 潘 漸米汁也从水番聲蒼頡篇潘甘汁也字亦作瀋儀禮士喪禮
寒 爰潘煮于垼禮記內則煇潘詩釀注米瀾也左哀十四傳使疾

而遺之潘沐別義說文一曰水名在河南滎陽今河南開封府滎澤
縣北水無考據此則禹貢滎播既瀦周禮其浸波溠皆是二水以播
波字爲之也爾雅洛爲波即此潘字水經注謂之門水段借爲瀰廣
雅釋器瀰瀾也列子黃帝篇桓之水爲淵莊子崔注潘回流所鍾之
域也管子五輔決瀆注盈也又託名嘌訛字按左傳楚有潘崇說苑
皆謂楚之公族其氏未詳其始皆有潘父疑卽詩番維司徒之番其
爵自周
往也、
元阮 播 米田 穀大誥厥子乃弗肯播詩噬嗑播厥百穀楚辭惜誦播江
離與滋菉兮段借爲譒廣雅釋詁三播布也書盤庚王播告之修禮
記緇衣播刑之不迪注猶施也禮運播五行于四時釋文舒也禮器
有揔而播也朱熹魂丑撒聲以番爲之又爲鼗左昭四傳播于諸侯
注揚也三十傳將焉用是播揚焉注謂動勞也莊子人間世鼓筴播
精崔注播卦占兆失之按筴筮也貯米器又周禮大師皆播之以八
音鼓皆瞽掌播發祝敔塤篪管弦歌注謂發揚其音禮記禮運播樂以
安之論語播發武廣雅釋言播搖也又爲判書禹貢又北播爲九河
思元賦播余香而莫聞聲類播散也又左襄廿五傳成公播蕩注流
移失所書大誥予伐厥逋播臣吳語今王播棄黎老注放也楚辭思
古播規集以背度兮注棄也廣雅釋言播抵也又爲潘史記夏本紀

槃播既都爾雅洛爲波以波爲之又爲半儀禮士虞禮尸飯播餘于篚又爲潘洪範五行傳播國率相行祀聲訓周禮大司樂播之以八音注播之言被也蓋謂簸者被也古韻管子弟子職叶盤播

元 繙 繙覓也从糸番聲各本作冕也誤按繙覓疊韻連語今據玉篇訂字亦作幡莊子天道于是橘十二經以說老聃司馬注頗冤也按穅亂之意列子

周穆王幡校四時

元 蟠 寒 鼠婦也从虫番聲爾雅釋蟲蟠鼠負注貧器底蟲按卽詩之伊威也詩陸疏伊威一名委黍一名鼠婦在壁根下甕底土中生似白魚者是今蘇俗謂之草鞋蟲大者長半寸許背有横文腹下多足井中亦有之大抵濕生也與廣爲地鼈蟲者微別段借爲般廣雅釋詁一蟠曲也方言十二未陞天龍謂之蟠龍貴信于其藏注屈也漢書鄒陽傳蟠木根柢注屈曲之木又禮記樂記及夫禮樂之極乎天而蟠乎地注猶委也按猶角也春秋文耀鉤圖軫七蟠注周也又盤顛連語東京賦龍雀蟠蛇天馬半漢注蟠蛇半漢皆形容也

先 齒 齒 缺齒也从齒弄聲讀若權一曰曲齒也淮南書若士齒然而笑

統 毅 眷 眷顧也从目弄聲字亦作睠廣雅釋詁四卷顧也詩皇矣乃眷西顧大東睠言顧之小明睠睠懷顧韓詩作眷眷補亡詩眷戀庭闈注思慕也謝靈運詩覽物眷儔重注猶戀也轉注今眷屬字按史記作睠則嫉字

顧 券 券 契也从刀弄聲券契以刀判契其旁故曰契券與从力之券迥別按券長者曰質短者曰劑禮記曲禮獻粟者執右契注券契也管子輕重乙使無券契之責注分之曰券史記田敬仲世家公常執左券索隱要也轉注莊子庚桑楚券內者行乎無名崔注分明也聲訓釋名券綣也相約束牖綣以爲限也

先 券 券 曲角也从角弄聲爾雅釋畜角三觓觩聲注卷也轉注廣雅釋詁一觓曲也釋訓觓局匍匐也離騷蹇局顧而不行楚辭九思踡跼今寒局數字作蜷作踡亦雙聲連語或曰借爲卷爲鬟爲權亦通

毅 卷 卷 豆屬从豆弄聲此泰以後字古豆祇言未組豆本草大豆黃卷味甘平主濕痺筋稟攣痛

顧 鬟 鬟 草辨謂之鬟从革弄聲爾雅釋器革中絕謂之辨注中斷皮也草中辨謂之鬟注復分半也廣雅釋詁一鬟曲也四謂也王氏引之云鬟之言卷曲爾雅革中辨之辨當爲辟字形相近又衆上文辨字而誤愚按古鬟積字皆以辟爲之王說是也此字郭注時已誤又辨疑辨字上辨从刀下辨从糸相涉而誤或上爲正字下爲段借字郭誤注耳

毅 桊 桊 牛鼻上環也从木弄聲字亦作棬埤蒼桊牛拘也廣雅釋器桊拘也呂覽重己使五尺豎子引其棬而牛恣所以之段借爲圈孟子猶杯棬也禮記玉藻母沒而杯圈不能飲焉正作圈蓋圈字轉注之證方言盂海岱齊燕之閒或謂之盌廣雅釋器盌盂也字亦作盌

統 毅 希 希 罽也今蜀官三斛爲一希从巾弄聲按小而無底曰橐大而有底曰囊段借爲橐史記滑稽傳希輸鞮集解收衣袖也

先 統 毅 卷 卷 郤曲也从卩弄聲字亦誤作卷莊子徐无鬼有卷婁者釋文猶拘攣也逍遙遊卷曲而不中規矩淮南本經蠲繞卷舒注屈也左襄三十傳鄭豐卷字子張轉注詩有卷者阿傳曲也方言十一蝡蠕或謂之卷蠼或說借爲鐫淮南脩務嗜欲脣吻嚅字亦作喙段借爲拳禮記檀弓執女手之卷然漢書李陵傳士張空拳交頤注弓弩拳也顏注與秦同皆失之又爲圈中庸一卷石之多注猶區也或曰借爲拳亦通又爲捲詩相舟不可卷也儀禮公食禮有司卷三牲之俎注猶收也考工鮑人卷而摶之司農注讀爲可卷而懷之之卷淮南兵略南卷沅湘注屈取也又旗不解卷注束也又周禮大司樂舞雲門大卷注言黃帝能成名萬物民得以有族類疏卷者衆之義大卷

卽大章也又詩采采卷耳傳苓耳也卽今蒼耳爾雅字作葈注形似鼠耳叢生如盤又爾雅釋草卷施草拔心不死注倚莽也按卷施卽廣雅之無心鼠耳離騷之蘧與徒莽也與卷耳之爲枲耳者別廣雅蘧枲耳也疑誤又漢書劉向傳客星見昴卷之閒按卷舌大星在昴上天漢中又冠武謂之卷按亦收也又爲券法言一卷之書必立之師按古冊竹木爲之非如今紙寫可捲舒者自當從刀契之義爲券又爲家禮記王制三公一命卷又爲券或爲卷漢書賈捐之傳敢昧死竭卷卷按猶勞勞勤勤也注讀爲拳夫之又爲拳淮南原道短袂決攘卷又爲鬈詩澤陂碩大且卷釋文本亦作婘又爲倦魏元丕碑施舍弗卷又託名幏識字漢書周勃傳其先卷人也在今河南又地理志安定郡朐卷又疊韻連語詩民勞以謹繾綣傳反復也左昭廿五傳繾綣從公注不離散字亦作繾甘泉賦單塔垣兮注圍貌字亦作埢宮頌詩柏舟叶轉卷選澤陂叶轉卷惙禮記檀弓叶斯卷

諫 拳 拳 豕曰拳樂記豕爲酒周禮槁人掌豢祭祀之犬轉注禮月令祭先以穀圈養家也从豕弄聲禮記月令宋翔鳳注養牛羊曰勞犬豕曰拳大戴曾子天圓宗廟曰翔山川曰犧牲孟子猶豫共寢廟之翔拳之悅我口又左昭廿九傳故國有豢龍氏注養也哀十一傳是豢夫也

先 拳 手也从手奉聲按張之爲拳轉注詩巧言無拳無勇傳力也或語有拳勇股肱之力注人勇爲拳段借爲券或爲眷亦重言形況字廣雅釋訓拳拳愛也按猶勞勞勤勤也禮記中庸則拳拳服膺注奉持之貌漢書司馬遷傳拳拳之心注忠謹貌又爲卷莊子人間世其枝細則拳曲又託名慄識字左莊十九傳掌拳後漢孔融傳作權

願諫 蜷 拳 嬛臂縮也从糸奉聲所以約束記滑稽傳卷輻以希爲之列女傳攓卷操機以卷爲之轉注太元符全綦其首尾注相舂之義則謂借爲舂假借爲拳開居賦引漢書張晏注弩弓也謂借綦爲券不知券者卷之誤字空卷乃空拳也古韻詩民勞叶綣反諫勞也从力奉聲按與倦字別字亦作勌廣雅釋詁四勤勤也考工輈人故書左不券注券今倦字非是晉語用而不倦注勞也以倦爲之經傳皆以煩爲之假借爲倦廣雅釋詁一券極也三券止也

元 瀳 大波也从水瀳聲按字亦作灂江賦注楚人謂水暴盛爲灂

元 藩 屏也从艸潘聲廣雅釋室藩籬也又藩樹也按賁部棥字之異文易大壯羝羊觸藩馬注籬落也詩板侯人維藩左昭十三傳乃藩爲軍哀十二傳藩衛侯之舍梵語爲之閑箭藩籬周禮職方藩服注屏四境也又左襄廿三傳以藩載欒盈注車之有障蔽者周禮巾車漆車藩蔽注今時小車藩漆席以爲之字亦作蕃方言九車枸簍西隴謂之橘釋名釋車畚藩也蔽水雨也又周禮司戈盾飾蕃厝注盾可以蕃衛者如今之扶蘇戴又莊子大宗師吾顧遊于其藩崔注域也向注崖也又周禮大司徒九曰蕃樂杜注謂閑藏樂器而不作古韻詩板叶藩垣輸

元 藩 大箕也从竹潘聲廣雅釋器簸也段借爲藩說文一曰蔽也

先阮 圈 養畜之閑也从口卷聲亦作圏碧韻篇圏檻也管子立政圏屬注羊豕之類也漢書張釋之傳登虎圏注養獸之所禮記玉藻母沒而杯圏不能飲焉注屈木所爲謂卮匜之屬莊子齊物論似圏似曰字亦作棬盌以桑爲之孟子猶以杞柳爲杯棬字又作盌方言五盂或謂之盌又淮南原道天下爲之圏注圏也俶真萬物一圏也太元交大圏圏圏注圏也今所用文章圏點亦謂形周如圏也段借聲韻連語禮記玉藻圏豚行不舉足注轉也又疑借爲脽

阮 糏 粉也从米卷聲字亦作粘段借爲粦廣雅釋詁三糏搏也

霰 倦 罷也从人卷聲按與券字別字亦作勌作㑹詩則倦而不倦注懈也漢書司馬相如傳集注倦疲也西征賦倦狹路之迫隘注極也禮記表記不繼之以倦論語居之無倦漢書嚴助傳士辛罷勧又淮南道應方倦殺而食蛤梨注楚人謂倦爲倦人閒是猶病者已愒注劇也晉書音義愒閙也出玉篇段借重言形況字漢書劉向傳愒愒之幾也注忠謹之意作拳拳亦同宮闈令愒愒解叶綣倦三畧上叶辨倦又叶倦三畧下叶諫散

先 鬈 髮好也从髟卷聲詩盧令其人美且鬈傳好貌三蒼鬈髮讀當爲權權勇壯也則謂借爲拳

先銑 捲 收也从手卷聲廣雅釋詁三捲治也經傳皆以卷爲之段借爲拳說文捲气勢也國語曰有捲勇股肱之力今本正作拳史記孫吳傳不控捲索隱卽拳也後漢張堪傳捲握之物注猶掌握也又爲券莊子讓王捲捲乎后之爲人釋文用力貌李翊夫人碑勤發捲捲字誤作捲

阮 隤 河東安邑阪也从阜卷聲

寒 寃 兒 冠也周曰兒殷曰吁夏曰收从兒八指事籀文从冤上象形或从人亦象形字亦作統俗作卞凡大夫以上服冕士弁制如冕爵頭色無纁其布三十升周禮弁師注弁者古冠之大稱委貌縝布曰冠又儀禮士冠禮皮弁服注以白鹿皮爲冠象上古也公羊宣元傳已練可以弁冕注皮弁武冠爵弁文冠書金縢王與大夫盡弁鄭注爵弁也聘記禮記大夫冕而祭于公弁而祭于己注爵弁也爵弁純衣疏爵弁士服也詩緇衣載弁俅俅箋爵弁也又淇澳會弁如星鴇鴞其弁伊騏頍弁有頍者弁傳皆云皮弁也儀禮覲禮王使人皮弁用聘勞注皮弁天子之朝朝服也禮記明堂位皮弁素積學記皮弁祭菜又云昭九傳皮弁如弁髦疏謂縝布冠小爾雅廣服弁髦太古布冠冠而敝之者也又弁師王之弁經注王冕所服也如爵弁而素所謂素冠也司服故書絰服作絰轉注大弁九星在南斗建星上形似弁又云值廿八傳楚子玉自爲琼弁玉纓西京賦堵弁玉纓薛注馬冠也段借爲憲書顧命率循大卞法也又爲皇詩小弁弁彼鸒斯傳樂也又爲蕃爲憲爲慈爲福左定三傳莊公卞急而好潔注躁疾也禮記玉藻弁行剡剡起屣擇文急也又爲拚虞書嚴延年傳更皆股弁注撫手也哀帝紀贊前覽卞射武戲集注弁搏爲卞又爲窾孔而稗於弁時雍又託名慄識字左僖十七夫人姜氏會齊侯于卞在今山東兗州府泗水縣東論語卞莊子之勇以邑爲氏東方朔傳作弁按論語釋文引鄭云秦大夫未詳又左成十八傳弁糾御戎晉臣又莊子讓王卞隨殷人又國策卞和楚人辨訓士冠禮周弁注弁名出于槃槃大也言所以自光大也按以弁爲

訓白虎通弁之爲言攀也所以攀持其髮也釋名弁如兩手相合扑時也古韻詩甫田叶婉孌卯見弁

𢍏昇 昇 喜樂貌从日弁聲按从晏省晏安也經傳皆以般以弁爲之

開 門構檻也从門弁聲弁亦作柈爾雅釋宮開謂之閾注門柱上橛也亦名柣又曰楷舍人注朱儒上小方木

拚 拚 拚手也从手弁聲字亦作抃楚辭天問簡狄在臺嚳何宜喜悲拚注擊手曰抃弁爲期門王莽傳予甚弁焉以弁爲之段借爲蕃荀子王制抃急禁悍按簡厲疾惡之意注當爲析愿失之此與上文異指也又爲奏儀禮聘禮既拚以俟矣

阮 阮 鮮盛滿器也所以盛種从缶弁聲今字作畚左襄九傳陳畚挶注貲龍也宣二傳實諸畚注以草索爲之筥屬引說文可以盛糧宣十一傳稱畚築注盛土器公羊宣六傳有人荷畚注草器若今市所量穀者是也齊人謂之鍾周禮挈壺氏挈畚以令糧注所以盛糧之器方言五南沅湘之閒謂之畚

問 垄 埽除也从土弁聲讀若冀宇亦作擾禮記少儀埽席前曰拚管子弟子職既拚盥漱以拚爲之周禮隸僕埽除糞洒之事以糞爲之

廌 廌 洒疾熟也从西弁聲轉注爲疾急之義經傳皆以卞爲之

亾一 名 武延切 交覆深屋也象形。

絲一名 未延切

絲 絲 絲斯微也从系从幺會意絲聯疊韻連語許以微訓絲聯也按以侔已兮注係貌漢書注猶牽制也亦疊韻連語又上林賦徼紲絲注遠也吳都賦遠視貌陸機詩去家遂以絲注遠也吳都賦島嶼絲邈注廣遠貌亦雙聲連語轉注釋名釋采帛綿絲細也又釋詁一絲祇也漢書敘傳且越人絲力薄材集注弱也魏都賦薄戍絲羅注微貌亦雙聲連語素問方盛衰論絲絲乎屬不滿目注謂動息微也脈要精微論絲絲以去注言微微似有而不甚應手也家語觀周絲絲不絕注微細也段借爲雙聲連語詩絲蠻黃鳥傳小鳥皃韓詩章句文貌禮大學作緡亦同又重言形況字詩載芟絲絲其麃爾雅釋訓絲絲麃也詩常武絲絲翼翼傳靚也按言淨也瞻詩皆作民民亦同又發聲之詞方言大絲施也吳越之閒脫衣相被謂之縷又託名幦識字爾雅釋草絲馬羊齒注細葉葉羅生而毛有似羊齒爾者以取藾緒

鳥九名凡鳥之派皆衍鳥聲 未延切

鳥 鳥 不見也闕按𠂤不見即鳥字之解此字形義俱闕也字亦作鳧錢竹汀師曰下疑古文次省

趫 趫 走意从走鳥聲

邊 邊 行垂崖也从辵鳥聲爾雅釋詁邊垂也禮記玉藻其在邊邑注解近也穀梁定十二傳邊于齊也注謂相接左僖廿五傳楚屈瑕盜之邊境也史記高帝紀齊邊楚集字子邊轉注廣雅釋詁四邊方也按九章開方有兩廉一隅廉即旁也有廉所以爲方也又禮記深衣續衽鉤邊按旁也又檀弓齊衰不以邊坐注偏倚也段借爾雅釋木邊要斄注謂鹿盧桑

瞷 瞷 目旁薄級𠂤也从目鳥聲爾雅釋言瞷索也注謂緻密或曰字亦作瞫楚辭招魂遠視瞫些注脈也瞫非瞷之誤字存參

篇 篇 竹簏爲篇也字林篆析竹筐也字亦作簏爾雅釋草簡篠中注言其中空竹類按此竹名也篇之轉注爲簽簡箋箑一聲之轉幸顧命敦重篾席傳桃枝竹鄭注析竹之次青者

檎 檎 屋椽聯也从木鳥聲亦曰楣曰榱曰榑楚辭九歎摽檎分既張晉訓釋名楣或謂之檐檐連楶頭便齊平也

寫 寫 寫寫不見也一曰寫寫不見省人从宀鳥聲莊子宵然喪其天下焉宵疑寫之誤字

鬲 鬲 若𠂤字亦作鬣髮貌从髟鬲聲讀

邊 邊 緣竹豆也从竹邊聲禮文从口籩聲禮器也受四升邊有牖邊祭注菹栗之祭周語品其百邊校官碑區豆用隊按豆盛淫物籩盛乾物豆重而邊輕故三禮多舉豆數而邊舉特牲少牢禮設邊皆在薦豆後也

面七名凡面之派皆衍面聲 麵箭切

靦 面 靦 靦前也从首丏象人面形周禮撢人使萬民和說而正王面按鄭王之面也司儀私面私覿注私覿也又書顧命大輅在賓階面儀禮士冠禮面葉禮記少儀毋面鄉隅而坐也孟子東面而征注向也考工匠人面朝後市注猶鄉也儀禮鄉射禮面鏃注猶尚也漢書夏侯嬰傳面雍樹馳注以面首向賜之也又荀子大晏愛之而勿面注謂以顏色慍悅之段借爲偭書名諸面請天若鄭注猶迎向也史記項羽紀馬童面之集解不正視也宋微子世家肉袒面縛案隱縛手于背而面向前也漢書張敞傳爲溝泣面而封之注謂俏之也禮記少儀尊壺者面其鼻或曰手有以相反爲義者如很存汚宍之比則偭卽面字存參古韻易革叶變面

銑 鞭 鞭 勑鞕也从革从

銑 緬 偭 鄉也从人面聲按背也禮記少儀尊壺者偭其鼻鄭本以面爲之注鼻在面中言鄉人也按鼻背于已則向人雖疑偭規矩而改錯注背也漢書賈誼傳應劭注偭背也

銑 愐 愐 勉也从心面聲字亦作勔爾雅釋詁勔勉也釋文亦作僶思元賦勔自强而不息兮按爾雅疊沒勉也注猶黽勉也韓詩谷風

密勿同心論語文莫吾猶人也方言侔莫强也皆雙聲連語靦腼密文侔雖與偭一聲之轉然與本字不涉

銑 湎 沔 沈于酒也从水面聲字亦作醺書酒誥罔敢湎于酒鄭注飲酒齊色曰湎詩蕩天不湎爾以酒韓詩章句飲酒閉門不出客曰湎禮記樂記流湎以忘本荀子非十二子多少無法而流湎然雖辯小人也注沈也漢書敘傳湎湎紛紛注流移也按猶泯泯棼棼亦重言形況字

銑 緬 緬 微絲也从糸面聲廣雅釋詁二緜小也以緜爲之楚語緬然引領南望賈注思貌也西征賦冀闕緬其埳壈注盡貌也亦單辭形況字假借爲緜縣梁莊三傳舉下緬也釋文遠也

先 蝒 蝒 馬蝒也从虫面聲按與蜎別爾雅蝒馬蜎注蜎中最大者爲馬蟬方言十一蟬其大者謂之蝒或謂之蝒蜎按字亦作蠉假借雙聲連語郭雅釋詁蠉沒勉也注猶黽勉也

片一名 匹見切

啟 片 片 判木也从半木指事廣雅釋詁四片半也釋言片禪也論語片言可以折獄者鄭注半也孔注猶偏也漢書李陵傳一半冰以半爲之

緜三名凡緜之派皆衍緜聲 附表

元 緜 緜 馬髦飾也从糸面聲或从鼻聲鼻古文𠀋字亦誤作緜按每非聲當从糸从每會意每者草盛上出鬣飾如之燭節武冠或曰緜今謂之大冠疑本義之轉注或說小爾雅廣詁緜多也廣雅釋詁三緜衆也糸與每皆會衆多意本訓與蓄茗同存參假借爲鬘禮記襍器大路緜一就疏馬腹帶也左哀廿三傳其可以稱旃緜天汴馬飾緜緌也東京賦戚龍旂而緜緌七啟飾玉路之緜緌獨斷緜緌在馬膺前如索冪者也周禮巾車錫樊纓注謂今馬大帶也詩采芑傳樊纓也皆以樊爲之又爲叢詩正月緜霜禮記緜緜記緜飾也左成十七傳今眾緜而從余昭三傳坻公緜于刑離騷佩繽紛其緜飾今東皇太一五音紛分緜會淮南原道篇緜用者非致遠之術也注緻也又爲絺琴賦翕繹暗而緜縩注聲之細也又託名幠識字周禮鍾師呂叔玉注緜過輒競也又左定四傳封父之緜弱注大弓名呂覽具備注緜弱長弓所出地也因以爲弓名荀子性惡緜弱鉅黍古之良弓也又左定四傳殷民七族緜氏漢書陳勝傳御史大夫緜延書疑卽詩番維司徒之番也音轉如婆如緜又爾雅釋草緜由胡注木詳據夏小正采

緜傳卽緜字廣雅緜母也物也同又爾雅緜蓁緜露注承露也大莖小葉華紫黃色或曰卽今所謂西番蓮未知是否古韻詩公劉叶原非揆權叶濛緜

元 蘩 蘩 白蒿也从艸緜聲猶文从虺緜雅釋草緜皤蔣又蘩之醜秋爲蒿按今蘇俗謂之達蒿來菜似艾相于青蒿白于眾蒿可爲滇夏小正采蘩傳由胡者蘩母也蘩旁勃也詩七月采蘩祁祁傳白蒿也所以生蠶之隱三傳風有采蘩采蘋別義爾雅蘩蒠奚又蒠奚顆凍卽今之款冬也此草冬采

願 蘩 蘩 泉水也从泉緜聲讀若飯字亦作瀫淮南書莫鑒于流瀫而鑒于澄水許注楚人謂水暴溫爲瀫

煩二名凡煩之派皆衍煩聲 附表

元 煩 煩 熱頭痛也从頁从火會意一曰焚省聲轉注素問生氣通天論煩人臣周禮司隸役其煩辱之事注猶劇也考工弓人夏治筋則不煩注亂也淮南俶真以物煩其性命乎注辱也史記樂書水煩則魚鱉不大正義循敎擾動也禮記祭義敎則煩煩則不敬又爲蕃淮南

主術法省而不煩注多也呂覽音初世濁則禮煩大戴少閒列五王之德煩煩如繁諸乎注眾也亦重言形況字又爲頑楚語若民煩可教訓注亂也失之又雙聲連語詩葛覃箋煩擱之用功深釋文猶挼莎也挼亦反覆澣潤之意聲訓釋名釋言語煩繁也古韻宋玉神女賦叶珊瀾安煩原旋

元 **薠** 青薠似莎者从艸煩聲于虛賦薛莎青薠漢書注似莎而大生江湖雁所食淮南覽冥路無莎薠注狀如蒧蒧如葭也

楙六名凡楙之派皆衍楙聲 附袁切

元 **楙** 藩也从林按爻象交午之形今俗所謂籬笆是也實即藩字之古文詩青蠅止于楙毛本以樊爲之漢書昌邑王傳論衡商蟲皆作藩字亦作墊莊子山木遊乎雕陵之墊

元 **樊** 鷙不行也从𠬞从楙楙亦聲字亦作騤廣雅釋詁三騤止也叚借爲楙爲藩詩東方未明折柳樊圃爾雅釋言樊藩也莊子養生主澤雉十步一啄五步一飲不蘄畜乎樊中注所以籠雉也蜀都賦樊以葅圃注蕃也又廣雅釋言樊邊也莊子則陽鳥則休乎山樊李注傍也淮南精神游于天地之樊注崖也又爲鞶釋名鞅其下飾曰樊纓其形樊樊而上屬纓也周禮巾車樊纓注今馬大帶也大行

人注馬飾也以罽飾之詩采芑傳鉤膺樊纓也左成二傳繁纓以朝疏樊即鞶也又託名幖識字淮南墜形樊桐在昆侖閶闔之中注山名也又左隱十一傳溫原絺樊注一名陽樊在今河南懷慶府濟源縣東南本仲山甫采邑其後以邑爲氏左傳有樊皮又定四傳殷民七族樊氏孔子弟子樊遲是其裔也古韻詩青蠅叶樊言

元 **鬱** 京兆杜陵鄉从邑樊聲今陝西西安府南三十里之樊川即秦嶺之子午谷也漢樊噲封地

元 **覭** 覭覭暫見也从見樊聲讀若幡字亦作㮚

元 **類** 大醜貌从頁樊聲

元 **蠜** 阜螽也从虫樊聲爾雅釋蟲蠆螽蠜李注蝗子也漢書文帝紀注俗呼爲簸蝗按即阜螽之轉語又爾雅草螽負蠜即詩之草蟲蓋大小如蝗而色青今蘇俗謂之叫哥哥及丸兒者是也叚借爲蟠廣雅釋蟲負蠜蟠也與爾雅之蟠鼠負同類而微別今蘇俗所謂地鼈蟲也

𠬞一名 普般切

刪 **攀** 引也从反𠬞指事或从手樊聲字亦作攀作扳平輿令薛君碑命不可𠬞劉脩碑扣馬撲輪張壽碑撲援持車上林賦仰攀橑而捫天莊子馬蹄可攀援而窺晉語攀輦即利而舍廣雅釋言扳援也公羊隱元傳諸大夫扳隱而立之叚借疊韻連語謝靈運詩質弱易扳纏注猶牽引也聲訓釋名釋姿容攀翻也連翻上及之也

奴四名凡奴之派皆衍奴聲 昨干切

寒 **奴** 殘穿也从又从𠂆會意讀若殘

寒 **餐** 吞也从食奴聲或从食从水會意廣雅釋詁二餐食也方言一相謁而餐注晝飯爲餐晚飯爲飧詩伐檀不素餐兮漢書高后紀列侯幸得賜餐錢奉邑韋昭曰飡小食也叚借爲饋列子說符而下壺餐以餔之注水澆飯也又爲奴褚淵碑文餐東野之秘寶注美也聲訓釋名釋飲食餐乾也乾入口也古韻詩狡童叶言餐伐檀叶檀干漣廛貆餐轉音楚辭九辨叶溫餐垠春

翰 **粲** 稻重一秬爲粟二十斗爲米十斗曰構爲米九斗曰穀爲米八斗曰糳爲米六斗大半斗曰粲从米奴聲詩緇衣還予授子之粲兮傳餐也爾雅釋言粲餐也按好賢之至欲以精米爲之餐也轉注廣雅釋詁三粲文也四明也釋言粲鮮也詩伐木於粲洒埽傳鮮

明貌法言孝至粲也晏也注文采也詩大東粲粲衣服傳鮮盛貌韓詩作采采采粲雙聲爾雅宴宴粲粲尼居息也亦重言形況字又荀子榮辱俄而粲然有秉芻豢稻粱而至者注精絜貌非相欲觀聖王之跡則於其粲然者矣注明白之貌穀梁昭四傳軍人粲然皆笑注盛笑貌按露齒貌漢書董仲舒傳粲然有文以相接兒寬傳天文粲然注明貌亦單辭形況字又史記司馬相如傳皓齒粲爛索隱鮮明貌亦疊韻連語字亦作燦後漢班固傳備哉燦爛又作璨新附璨玉光也叚借爲奴周語女三爲粲賈注美貌詩綢繆如此粲者何又爲儹詩羔裘三英粲兮箋眾意古韻詩緇衣叶館粲羔裘叶晏粲彥

翰 **奻** 三女爲奻奻美也从女奴省聲周語夫粲美之物也以粲爲之

奻一名 昨干切

寒 **㚇** 禽獸所食餘也从𠂆从肉會意廣雅釋詁三㚇餘也字亦作腇經傳皆以殘爲之轉注廣雅釋詁二腇柳也

贊十一名凡贊之派皆衍贊聲 則肝切

翰 **贊** 見也从貝从兟會意見必有贊故从貝兟者進也按玉帛雉羔雁之屬皆貝類貝者佐見之具又古土相見禮賓必有紹介主

必有將命者皆佐見之人故小爾雅廣詁贊佐也廣雅釋詁三贊道也書皋謨思日贊贊襄哉按進也漢書東方朔傳注贊進也周語太史贊王道導也周禮大行人以贊諸侯之喜注贊特牲禮宰自主人之左贊命注佐也達也禮記月令命太尉贊傑俊注猶出也後漢班彪傳注贊引也禮注書成又序伊陟贊于巫咸傳告也易說卦幽贊于神明而生蓍注明也呂覽孟夏贊傑儁注白也漢書郊祀志其贊饗曰孟康注贊說也王莽傳延登贊曰注謂祭祝之辭也字亦變作讚釋名釋言語讚錄也皆錄之也方言十三讚解也小爾雅廣詁讚明也後漢崔駰傳注讚猶稱也列子黃帝嘗然讚曰孔穎碑幽讚神明字又作贊荀子勸學問一而告二謂之贊又作哠作噦作嚽按此字當从幸聲與嚽古文枠同餘皆誤字毗當从朁聲訓釋名也釋典藝稱人之美曰讚讚纂也纂集其美而敘之也古韻宋玉神女賦叶見贊

早 瓚 翰 瓚 三玉二石也从玉贊聲禮天子用全純玉也上公用駹四玉一石侯用瓚伯用埒玉石半相埒也按考工玉人天子執冒四寸以朝諸侯天子用全上公用龍侯用瓚伯用將圭于男執皮帛繅上下文義似不當如許君說況記用玉為飾之等節君讀瓚為餐屨之屨屨即餐字以羹澆飯也讀瓚為鑽其義亦未閒疑讀瓚為之為字當作若擬其音也別義玉人祼圭尺有二寸有瓚以祀廟注瓚如盤大

柄用圭有流前注周禮典瑞祼圭有瓚注漢禮瓚槃大五升口徑八寸下有龍口徑一尺按瓚者勺也黃金勺青金外朱中以圭為柄曰圭瓚然後為祼明堂位灌用玉瓚詩旱麓瑟彼玉瓚

早 贊 竹器也从竹贊聲讀若纂廣雅釋器贊筥也急就篇導檻掉慨七著贊顏注贊盛七箸籠也別義說文一曰叢也

翰 饡 以羹澆飯也从食贊聲字亦作餕周禮玉人注餕饡轉注禮記內則注似今齊魯葉韻餕以薦煎稻為酏

寒 攢 積竹杖也从木贊聲考工序注竹攢祕字亦作攢別義一曰叢木也蒼頡篇攢聚也禮記喪大記君殯用輴攢至于上注猶蔟也釋名堅曰攢攢木于上而塗之也楚辭哀歲匍匐今攢叢注攢叢羅布也長笛賦蹈蹴攢灰注攢聚貌西京賦攢珍寶之玩好注聚也

早 鄨 百家為鄨鄨聚也从邑贊聲周禮遂人四里為酇注鄉里酇都縣遂猶郊內比閭族黨州鄉也淮南時則注五里為酇段借託名標識字說文南陽有酇縣在今河南歸德府永城縣南按漢蕭何始封于沛郡酇縣高后徙封于酇而酇字地理志亦借酇為之往往相亂也酇雙聲

早 濽 翰 濽 汚漫也从水贊聲三蒼江南言濽山西言瀺按瀺酒之義轉注一曰水中人字亦作濽史記酈相如傳相如請得以頸血濽大王

翰 嬃 白好也从女贊聲聲類嬃綺也廣雅釋詁一嬃好也通俗文服飾鮮盛謂之嬃嬃亦雙聲連語別義說文錯本一曰不謹也

早 纘 繼也从糸贊聲武功大明纘女維莘禮記中庸武王纘太王王季文王之緒段借為踐詩崧高王纘之事韓詩正作踐踐任也

寒 鑽 所以穿也从金贊聲方言九鑽謂之鐫魯語其次用鑽笮注膚刑也轉注爾雅釋木檀柔曰鑽之按防有蟲于孔鑽視之也又荀子王制鑽鑿賤陳卦注以火爇荊棘灼之也段借為橫西京賦列刃鑽鍭

撍六名凡撍之派皆衍撍聲 蘇昆切

翰 撍 分離也从支从林會意林會意撍之意也禮記曲禮積而能散太元元告散而聚經傳皆徹為之

翰 徹 撍也从彳从撍撍鳥罟也驟网之類可收可放者與繁異其轉注通俗文張帛避雨謂之徹蓋字亦作繖俗字作傘段借為撍

雅釋詁一徹壞也

早 散 糜肉也从肉撍聲今隸作散鶡注後漢華陀傳漆葉青黏散謂藥石為屑漆和也又莊子人間世散木也注不在可用之數曰散木荀子脩身庸眾驚散注不拘檢者也太元元掌晝夜散者注猶雜也淮南精神不與物散注雜亂貌漢書敘傳師徒彌散注謂分派也又禮記少儀以散綏升疏副綏也又周禮旄人掌教舞散樂注野人為樂之善者若今黃門倡矣又周禮庾人散馬耳注以竹括押其耳頭動搖則括中物後遂串習不復驚司農注散讀為中散大夫之散謂駑馬耳毋令善驚也按猶糜亂其耳也段借為撍公羊莊十二傳散舍諸宮中注放也禮記樂記馬散之華山之陽禮典同陂聲散又後漢黃瓊傳日閣月散注不精明又漢書天文志散者不相從也又音語其畜散無育注謂失亡也又周書文酌三留身散眞注失也又居覽貴當狸處堂而鼠散注走也又為徙廣雅釋詁三散布也素問脈要精微論陽氣未散注謂散布而出也洞簫賦馳散漫以迴律注分布也亦疊韻連語又為霰周禮鹽人共其苦鹽散鹽注煮水為鹽司農注謙治者按形如稷雪也又素問氣交變大論其災散落注謂物飄零而散落也又託名標識字儀禮大射儀實一散于篚

注餘名容五升禮記明堂位璧散璧角注皆以飾飾其口也又聘禮
記人凡醮事用散注漆尊也無飾曰散又飯饌連語史記平原君傳
槃散行汲又發聲之詞方言三散殺也東齊曰散按散殺一聲之轉
又記名標識字大戴帝繫堯娶于散宜氏之子謂之女皇書君奭散
宜生傳散氏宜生名恐非聲訓韓詩說五升曰散散訓也飲不自節
為人所誘訓也古韻六韶文韜叶散逐三界下叶諫散撥倦素問離
合眞邪論叶循散按轉音曼于諫

早 **饊** 息晉切 心

煞稻粻餘也从食散聲黏米煮熟為餈餘又乾
煎之曰饊和之以飴則曰餳餳濡饊少乾者也

散 **霰** 穌佃切 心

稷之氣為雲而升則散為雨雨已出霊為寒氣凝諸雨中
者為霰雨未出雲為寒氣凝諸雲中者為雪故霰形如雨其下必在
雪前爾雅釋天雨雪為霄雪注水雪霰下失之詩頍弁如彼雨雪先
集維霰傳暴雪也薛君韓詩章句霰冀也霰訓釋名霰
星也水雪相搏如星而散也古韻詩類弁叶霰見宴

刪 **潸** 所姦切 生

沸流貌从水散省聲詩大東潸
潸出涕史記扁倉傳流涕長潸

筭一名

所眷切

說文通訓定聲 乾部第十四 亶

敬早 **筭** 古玩切 見

筭長六寸計歷數者从竹从弄會意言常弄乃不誤也按長六
寸徑一分二百七十一枝而成六觚為一握發積算之此字實
即祘之小篆祘象形筭會意也與从竹从具之籌別字亦作笇轉注
禮記按壺算長尺二寸注長尺有握握數也以算為之論語八佾集
解多笇飲少笇
釋文笇筭也

算九名凡算之派皆衍算聲

蘇貫切

早 **算** 蘇貫切 心

數也从竹从具會意讀若筭按具者備數也義與筭字別或曰
筭字實从目筭省筭亦聲存參蒼頡篇算計也爾雅釋詁舍人注
釋數之曰算儀禮燕禮無算飲禮記禮弓為之節文也有算論語何
足算也又列子力命算之所亡若何注猶智也文選弔魏武文長算
屈于短日注計謀也詩柏舟不可選也以選為之周禮大司徒鄭吏
撰車徒易繫辭稽物撰德以撰為之聲訓一切經音義引三蒼算選
也

願 **戩** 子泉切 精

小齊也从戈算
筭聲字亦作踐

敬 **簒** 初限切 初

具食也从食算聲或从巽聲按此字當訓食餘也亦作餕
與餕各字鐫當為巽之或體移巽篆下儀禮特牲禮養者

早 **匰** 息晉切 心

涤米籔也从匚算聲亦曰篡所米訖則移于此器以浚乾之待
炊所謂漉淅也別義儀禮士冠禮各一匰注竹器名今之冠箱
也古文作篹按以巽為之从按米籔形似冠
箱當以儀禮之匰為本訓涤米器為轉注

早 **篹** 息晉切 心

似組而赤从糸算聲字亦作繜又誤作纂齊語纉纂以為率注
織文也淮南齊俗衣纂錦注織纂組應劭曰纂今五采屬絳是也段借
為纘爾雅釋詁纂繼也禮記祭統纂乃祖服左襄十四傳纂乃祖考
周語纂脩其緒又為蔟蔟纂雙聲史記叔孫通傳為綿蕞索隱蕞今
之纂字又為橫揚雄有訓纂篇二千四十字凡編纂字或亦作篹又
以巽為之又笙賦歌纂下之
纂纂注聚貌亦重言形況字

敬 **纂** 初限切 初

治車軸也
从車算聲

祘二名凡祘之派皆衍祘聲

蘇貫切

翰 **祘** 蘇貫切 心

明視以算之也从二示讀若筭按四橫大直象觚之形實即算
字之古文也逸周書本典解曰均分以祘之則民安今本作利
誤字按古筭用竹徑一分長六寸
二百七十一而成大觚為一握

輸 蒜 ㄙㄨㄢˋ 菜也从艸祘聲齊民要術十引說文菜之美者雲夢之蒜
爾雅釋草蒿山蒜注今之小蒜也若大蒜
別一種隨蜜始得
自西域亦名葫

爨二名凡爨之派皆衍爨聲 七亂切

輸 爨 齒 齊謂之炊甫象甑曰持之𠂤為竈口廾推林內火甑象形
从曰持缶缶也是从缶不从甫儀禮士昏禮太羹湆在爨注火上
特牲禮視鼏爨于西堂下少牢禮概鼎七俎于雍爨注雍也周禮亨
人職外內饔之爨亨煮詩執爨踖踖孟子許子以釜甑爨注炊也楚
辭憂苦爨土驚于中宇注炊竈也禮記禮器夫奧者老婦之祭也形
誤為奧轉注廣雅釋天辰星謂之爨星兔星或謂之鉤星按辰星水
星也兔者毚字之誤史記天官書兔七命曰小正辰星弋攫安周星
細爽能星鉤星兔亦毚之誤毚即天攫也若有兔稱則入命矣

與 鼜 鞴 甲車轅五束也小車曲轅轙縛大車直轅

爨五名凡爨之派皆衍爨聲 式連切

先 羶 羊 羴 羴 羶 羊臭也从三羊會意或从羊亶聲周禮庖人冬行羶羽膳
魚名出貉國从魚羴省聲衛公子鱄字子鮮食采於羶故氏羶
記郊特牲然後炳蕭合羶薌羶祭義燔燎羶薌

羼 羼 出前也轉注顏氏家訓典籍錯亂皆由後人所羼

先 鮮 魚名則冬宜鮮羽注生魚也詩韓奕魴鱮甫鮮魚麥鮮魚中鰌者也老
子治大國若烹小鮮注魚也又書益稷奏庶鮮食傳鳥獸新殺曰鮮
馬注生也儀禮既夕魚腊鮮獸左腸三十傳惟君用鮮注野獸淮南
泰族以奉宗廟鮮犒之具注生肉又易說卦為蕃鮮釋文明也淮南
俶真華藻鋪鮮注明好也西都賦鮮顯氣之清英注潔也登徒好色
賦寤吞風兮發鮮榮注華也漢書廣川惠王越傳衣服常鮮于我注
謂新華也史記鄭生陸賈傳數見不鮮此義經傳亦多以新字為之
又左昭五傳葬鮮者自西門注不以善終曰鮮按生殺也又為善爾
雅釋詁鮮善也方言十鮮好也詩新臺有灑隊不鮮北山鮮我未老車
舝鮮我覯爾又為尟爾雅釋詁鮮寡也詩揚之水終鮮兄弟揚沫我鮮
民之生蕩鮮克有終禮記大學天下鮮矣注罕也左昭廿八傳吾母
多而席鮮注少也易繫辭傳故君子之道鮮矣釋文盡也又為獻實
為獻禮記月令鮮羔開冰先薦詩連語羽獵賦鮮codd陸離注戰鬥軍陳貌也淮南注戰疾
貌鮮之聲又轉為斯楚辭大招若鮮卑只注鮮卑冠帶頓也莊子天
運鮮規之獸李注鮮規明貌釋文鮮規小蟲也史記五帝
紀鮮支渠廋索隱鮮析聲相近按禹貢析枝今甘肅蘭州府河州之
西所謂河曲羌也廣雅釋器鮮支絹也說文轉白鮮扈也亦皆疊韻
連語又託名標識字周武王封箕子于朝鮮今高麗國也左昭十二
傳假道于鮮虞在今直隸正定府新樂縣晉語與鮮牟守燎注東夷
國聲訓爾雅釋詁鮮罕也禮表記民鮮克舉之注罕也舌韻文子上
仁叶全鮮賢轉音
詩新臺叶此瀰鮮

癬 癬 乾瘍也从疒鮮聲廣雅釋詁一瀕創也聲訓釋名釋疾病癬徙
也浸淫移徙處日廣也故青齊謂癬為徙也鮮徙一聲之轉

歌支 斶 斶 小雨財霑也从雨鮮聲讀若斯鮮斯一聲之轉

扇三名凡扇之派皆衍扇聲 式戰切

扇 扇 屏也从戶从羽會意門兩傍如羽翼也禮記月令乃脩闔扇注
用竹葦曰扇輔注方言五毳自關而西謂之扇按即翣也呂覽
知接益以楊門之扇注屏也又射雉賦候扇舉而清叫注布也形如
手巾又爾雅釋蟲蟬醜扇注好搖翅方言十二吹扇助也又搖扇疾

也詩十月之交蹶甥趣馬方處毛本字作煽爾雅釋
言煽熾也蜀都賦高燭飛煽于天垂按亦搖扇之義

歌 偏 煽 熾盛也从人扇聲詩曰豔妻煽方處毛詩作煽按偏煽
皆後出字皆因詩辭而製也詩闕妻扇方處是本字

蝠 蝠 蝙蝠搖翼也从虫扇聲按此亦後出字爾雅蝙蝠扇只作扇

山大名凡山之派皆衍山聲 所閒切

山 山 土有石而高象形爾雅釋文引說文凡天下名山五千二百七
十出銅之山四百六十七出鐵之山三千六百有九按山海經
文二百作三百有九作九十周語山土之聚也春秋元命苞山者氣
之苞所以含精藏雲故觸石而出春秋運斗樞山者地之其骨說卦
艮為山轉注左昭四傳山人取之注山人虞官又廣雅釋言山彰也
禮記明堂位夏后氏山荀子大略天子山冕書益稷山龍華蟲謂畫
山于衣也又周禮司尊彝用兩山罇注山罇亦刻而畫之為山雲之
形又獨斷高山冠齊冠也高九寸秦制行人使官所冠今謁者服之
方山冠以五采縠為之漢輿服之又爾雅釋魚七曰山鼠
謂生于山者又漢書地理志非獨為奉山園也注黃圖謂陵冢為山
又禮記樂記總干而山立注猶正立也玉藻山立時行注不搖動也
聲訓說文山宣也宣气散生萬物有石而高春秋說題辭山之為言

宣也谷神布氣調五行也釋名山産也産生物也古韻詩斯干叶干山般武叶山九辯虔楗閑安楚辭招魂叶姦安軒山遠蹇傳音丈子上德叶山淵又詩東山叶山蹎

刪 訕 誇也从言山聲與姍署同舊韻篇訕誹謗也廣雅釋詁二訕謀也禮記少儀有諫而無訕論語惡居下流而訕上者古韻三部

諫 汕 魚游水貌从水山聲詩南有嘉魚烝然汕汕傳汕汕樔也箋今之撩罟也爾雅釋器罶謂之汕舍人注曰以薄罾魚曰樔按詩罩罩汕汕皆重言形況字魚游水貌而汕之爲樔罩之爲罾不妨別爲捕魚器許以罩从网汕不从网故罩訓從爾雅毛傳而汕不從亦

少泥矣古韻詩画有嘉魚叶汕衍

眞 山 山也从二山會意音關今附于此

刪六名凡刪之派皆衍刪聲 所姦切

刪 刪也从刀从冊會意冊書也三蒼刪除也晉灼曰刪定也漢書刑法志注刪刊也丙吉傳注刪削也書孔序刪詩爲三百篇

寒 笲 竹器也从竹刪聲玉篇似箱而麤別義廣雅釋器箱謂之笲按今制鍋帶也箱編亦一聲之轉禮記內則棗曰撰之以糞爲之

寒 珊 珊瑚色赤生于海或生于山从玉刪省聲按似樹大者高三尺鋸鉅格交錯無葉有青色者曰琅玕段借重言形況字神女賦拂璐聲之珊珊注聲也古韻宋玉神女賦叶寬珊瀾安煩

刪 狦 惡健犬也从犬刪省聲廣雅釋獸獡狼也按狼似犬

諫 思 疾利口也从心从冊按刪省聲書盤庚相時憸民本亦作險馬注險利小小見事之人也立政國則罔有立政用險人馬注險利佞人也釋文本又作憸按險憸雙聲字

寒 姍 誹也从女刪省聲與訕署同漢書異姓諸侯王表矣百任私賀姍笑三代字亦作姍見後漢烏桓傳注東觀記作譏別義說文一曰翼便也錯本一曰女臭也又廣雅釋詁一姍好也段借重言形況字漢書外戚傳何姍姍其來遲注行貌又疊韻連語于虛賦便姍貌按猶般旋也

弱七名凡弱之派皆衍弱聲 土戀切

弱 弱 二巾也从二弓會意从此按合弓爲弱引也弓矢之制也與弭署同

願 弇 弁 弁 饘 具也从廾从弁皆弱聲古文从二持弓指事非从升象文从弁从廾皆弱聲按篆下饘字當爲巽之或體今附于此字亦作籑作籛作撰作撰廣雅釋詁三饘撰具也儀禮士冠禮具饌于西塾注陳也詩卷阿篹豆孔庶傳篹具也饌與篹同撰爲供置之禮記曲禮撰杖履注猶持也又古論語先生饌焉注飲食也後漢張衡傳籩飧鋪歠譙詩不足饌實轉注論語異于三子者之撰孔注具也鄭本作饌同楚辭招魂結撰至思注猶博也廣雅釋詁四撰博也又定也段借爲選賈爲懋易繫卦傳巽伏也說卦傳巽入也繫辭傳巽德之制也廣雅釋詁一巽順也論語巽與之言馬注恭也史記弟子傳曾邽巽字子欽又爲踐書堯典汝能庸命巽朕

位史記正作踐馬注讓也則謂借爲遜又爲算周禮大司馬羣吏撰車徒易繫辭以體天地之撰若夫雜物撰德注數也史記司馬相如傳厓撰列辟又爲籑禮記內則棗曰撰之按禦也又爲選禮記明堂位薦用玉豆雕篹注邊屬也以竹爲之裹者盥注竹筥也又爲檮爲詮漢書藝文志門人相與輯而論纂敘傳故探篹前記墓書刪詩草法纂元注與撰同聲訓釋名釋天已于易爲巽巽散也物皆生布散也古韻易萃叶亂變巽轉音易蒙叶順賢巽

號 選 遣也从辵巽巽遣之巽亦聲按以慈訓巽也左昭元傳弗去忘選注數也失之段借爲柬說文一曰選擇也小爾雅廣言選擇也白虎通聖人十人曰選禮記王制命鄉論秀士升之司徒曰選士晉語晝選男德以象穀明管子七法器成卒選則士知勝衆荀子王制案謹察選閱材伎之士又爲算書盤庚世選爾勞詩柏舟不可選也又爲善周誓常訓夫民羣居而無選漢書武帝紀注選善也又爲援史記平準書林送徒索隱選引也又爲巽方言十三選備也詩猗嗟舞則選兮傳齊也齊語牛馬選具周書寶典五中正是謂權斷禍損知選仲尼弟子任不齊字選又廣雅釋詁三選入也又爲旋呂覽任數選開食熟注須臾也又爲便史記律書選蠕觀望索隱謂身動欲有進取之狀也漢書西南夷傳恐議者選奧復守和解注怯不前之意又爲鍛史記平準書名曰白選又託名標識字風俗通十種

謂之選海外東經五億十選一曰五億十萬千顓詩柏舟叶轉卷選猗嗟叶孌婉選貫反亂轉音禮記禮運叶選禮

先銑霰 **譔** 雄傳譔以爲十三卷注與撰同禮記祭統論譔其先祖之美法言訓諸理誤孝行又爲叛楚辭大招聽歌譔只注具也又爲孌廣雅釋言州譔殊也按殊者殊之誤字州孌猶婚孌也密州即莫州即莫朱儁或州即殊之借否卽朱張或州卽殊之借否

銑巽 **巽** 罔也从网巽聲或从足巽者巽獸足也逸周書曰不卵不巽以成鳥獸

僎 具也从人巽聲按此字實卽巽之或體論語大夫僎釋文本作與論語鄭本異乎三子者之僎注僎讀曰詮詮之言善也則謂全壞鄭則遵爲本字并通

先**鐉** 所以鉤門戶樞也一曰治門戶器也从金巽聲段借爲錢貲爲鈔尚書大傳死罪罰二千鍰六兩

顓二名凡顓之派皆衍顓聲 士緣切

選異也从二頁會意按此字實卽弱之異體頁者人也二人柬擇而共具之

霰願 **顓** 弱也从丌从叀會意顓亦聲此勢弱卦爲長女爲風者按此字實卽弱之異體古易卦如此作耳

叀三十九名凡叀之派皆衍叀聲 職緣切

先**叀** 叀專小謹也从幺省中財見也中亦聲按說解有誤字不悅古文从中从口又古文从卜从𠂤疑說則卽嫥之古文與顓異同今所用沾沾意叀亦重言形況字也忠字从此會意愚謂此字與幸同意从牛从幺會意幺者縣也叀字从此許君曰叀如紡專切牛鼻是也古文从牛省从幺又古文从占卽古文从𠂤卽厶也作者形稍變耳惠字从叀省聲漢書陳遵傳述楊雄酒箴一旦叀礙爲嶡所縶注叀縣也或以叀爲寬失之是叀爲幸纏之義此亦可證古文與象三牛首當據忠篆古文補或曰叀卽紡字白鮮色也从中幺从十會意中者出也人幺爲幺出幺爲紡十者具足義如染从九也存疑至李陽冰謂象梓人鑿牛郭忠恕謂古專字周伯琦謂古篆字宋中以卜楊桓訓厶爲於訓中爲之皆曲說不可從轉注古文廢字从叀九聲牛馬同類

先**專** 叀六寸簿也从寸叀聲按卽紡也亦謂之手版其度二尺有六寸孟子庶人不傳贄爲臣注執也按以傳爲之蜀志秦宓以簿擊叶轉卷選猗嗟叶孌婉選貫反亂轉音禮記禮運叶選禮廣漢太守頓別義說文一曰紡專也字亦作塼作甎俗作磚詩斯干載弄之瓦傳瓦紡塼也通俗文甎方大謂之甎胡荀子正論是猶以塼塗塞江海也注塼塗以涂飾也叀借爲嫥廣雅釋詁四專業也釋言專擅也禮記曲禮專席而坐注猶單也檀弓綱專之注猶司也左襄十九傳專臨諸侯服注獨也廿九傳子容專注自是也昭二十傳若琴瑟之專壹易說卦兌爲澤爲悅爲毀折爲附決爲剛鹵爲妾爲羊專壹也周語榮公好專利注擅也老子專氣致柔能嬰兒注任也素問脈要精微論專治精神者治其神使不營外也專與文信侯專注權重也又爲博廣雅釋言專齊也又爲圓周禮大司徒其民專而長注圜也又儀禮士虞禮記用專膚爲折俎注獨厚也按圜也又左昭元傳專爲右角服注八十一乘爲專又爲國史記屈賈傳大專槃物今索隱讀曰鈞摶國天體也又爲環淮南本經民之專宰蓬廬注專特小室也失之又爲專之誤字按論語不能專對猶敖也與易說卦爲專誤專同集解獨也失之又說名嫥識字史記吳太伯世家勇士專諸索隱一作剸

元**袁** 長衣貌从衣叀省聲段借託名嫥識字左成二盟于袁婁數梁作爰當在今山東青州府臨淄縣西又繕國縣袁濤塗釋文本作轅按嫣妊陳胡公裔名諸字伯爰孫滿字以王父字爲氏漢有轅固爰盎皆卽袁氏也

寒**蒀** 蒲叢也从艸尊聲廣雅釋草蒲穗謂之蒀梵蒲花形圓其上黃粉卽蒲黃也謝靈運詩新蒲含紫蒀注蒲華轉注廣雅釋詁三蒀衆也段借爲蠢今以爲蒀菜字亦作莼

先**膞** 切肉也从肉尊聲廣雅釋器膞謂之別義釋名脽頭曰膞膞圜也因形圓而名之也段借爲腞儀禮膞骼謂脽腸也又爲輇考工旗人器中膞膺崇四尺方四寸

寒**蒀** 竹器也从竹尊聲別義離騷索蒀茅以縮酒注蒀今人名結草折竹以卜曰蒀

寒**團** 圜也从口專聲詩野有蔓草零露團兮毛本字作摶傳薄薄然盛多也字亦作鄟周禮大司徒其民專而長以專爲之長笛賦冬雪揣封乎其枝以揣爲之後漢張衡傳注團圓垂貌亦疊韻連語也段借爲摶莊子逍遙遊團扶搖而上者司馬注飛而上也鸛鳥雌雄何足控團注持也又爲姆史記田完世家馮因國三國之兵索隱謂握領也古韻詩野有蔓草叶溥婉願

先**傳** 遽也从人專聲爾雅釋言馹遽傳也按以車曰傳亦曰馹以馬曰遽亦曰驛皆所以達意速之事左成四傳晉侯以傳召伯宋

謂馹也周禮行夫掌邦國傳遽之小事注若今時乘傳騶馹而使者也禮記玉藻士曰傳遽之臣注以車馬給便者也轉注廣雅釋宮傳舍也按傳于路必有官舍如今驛站矣宿處因又以傳爲舍漢書王莽傳厨傳勿舍注置驛之舍也又凡由此遞彼皆曰傳周禮掌節必有節以傳輔之注說所齎操及所過司關則以節傳出之注如今移過所文書漢書王莽傳有事府第皆用傳符也前成傳詐刻傳出關歸家注所出關之符也文帝紀除關無用傳注梁也又漢書劉屈氂傳以姦傳朱安世注遽捕也又禮記內則梳爪不傳注移也秦策欲傳商君注猶禪也莊子養生主指窮于爲薪火傳也釋文延也又禮記樂記有司失其傳也注猶說也祭統傳著于鍾鼎也釋文謂傳述儀禮士相見禮妥而後傳言注猶出言也又公羊定元傳主人習其讀而問其傳注謂訓詁古今人表傳曰注謂能解說經義者也漢書淮南王安傳使爲離騷傳注謂解說之若今詩毛氏傳也又史記始皇紀推始終五德之傳索隱次也漢書郊祀志推終始傳注謂轉次之段借爲摶爾雅釋宮植謂之傳傳謂之突注戶持鑰直木也聲訓釋名釋書契傳轉也轉移所在執以爲信也釋宮室傳傳也人所止息而去後人復來轉轉相傳無常主也孟子以傳食於諸侯丁音言轉食也淮南精神而傳之於舜注禪也古讀楚辭遠遊叶傳娘然

寒銑先　**摶**　㫃聲　等也从立專聲齊語摶本筆未廣雅釋詁四摶齊也孟子不揣其本而齊其末或曰以揣爲之

寒銑先　**鱄**　㫃聲　者洞庭之鱄左襄廿七衛侯之弟鱄字子鮮公羊作縛穀梁以專爲之段借記名標識字左昭廿傳乃兒鱄設諸焉亦作專諸刺諸又吾薀城東南門曰對門古謂之鱄門又家語魚之大者名曰鱄疑借爲鱣又南山經黑水其中有鱄魚如鮒而鼠尾其音如豚見則天下大旱注音團當是別一物

寒先　**摶**　㫃聲　圜也从手專聲通俗文手團曰摶廣雅釋詁三摶著也考工鮑人卷而摶之輪人則是摶以行石也史記賈生傳何足控摶禮記曲禮毋摶飯轉注管子霸言摶國不在敦古注聚也內業摶氣如神萬物備存注謂結聚也段借爲團考工梓人摶身而鴻廬人刺兵摶弓人絫而摶廉矢人欲生而摶楚辭橘頌圜果摶兮又爲摶史記始皇紀摶心壹志呂覽適音不收則不摶注不摶入不專一也又重言形況字楚辭九辯乘精氣之摶摶兮思元賦志摶摶以應懸兮又託名標識字周禮羽人百羽爲摶注羽數衆名也古韻楚辭橘頌叶摶爛霊魂五

先　**嫥**　㫃聲　壹也从女專聲經傳皆以專爲之別義一曰女嫥嫥段借爲摶淮南俶真嫥抗剛柔注和調也亦疊韻連語

先銑霰　**縛**　㫃聲　白鮮色也从糸專聲段氏玉裁云當作白鮮皃即禹貢之織縞周禮之素紗生帛也則與約字同存疑別義廣雅釋詁三縛束也左襄廿五傳以帷縛其妻昭廿六傳縛一如琅注卷也則與纏畱同又託名標識字周禮羽人百羽爲摶十摶爲縛注羽數衆名也爾雅釋器十羽謂之縛百羽謂之緷與周官起數與同按周禮誤緷爲縛字誤縛爲摶字

銑霰　**轉**　㫃聲　運也錯本還也从車專聲廣雅釋詁一轉行也史記平準書漕轉山東粟索隱車運曰轉斯父胡轉于于恤箋移也左昭十九傳勞罷死轉注遷徙也吳語將轉于滿室注入也楚辭愍命卻騏驥以轉運今史記弟子傳與時轉貨貲段借爲傳漢書高帝紀轉送其家又淮南俶眞昔公牛哀轉病也注易病也又爲縛左襄廿四傳踡轉而鼓琴注衣裝也傅氏遜謂軫之誤字又爲獧左昭三十一傳贏而轉以歌注宛轉也按跳也又疊韻連語詩關雎輾轉反側澤陂輾轉伏枕皆卧而不周之意又雙聲連語漢書司馬相如傳轉騰激泝注轉騰相過也古韻詩柏舟叶轉卷選文子上德叶轉遂

阮願　**遠**　㫃聲　遼也从辵袁聲古文从辵从步从目爾雅釋詁遠遐也方言六雛楚或謂之遠禮記王制屏之遠方注九州之外也中庸柔遠人也注蕃國之諸侯也樂記窮高極遠而測深厚注高遠三辰也曲禮句之外曰遠某日儐禮士冠禮則筮遠日左定元傳好

用遠人注異族也周語言無遠注謂非耳目所及也孟子不忘遠注謂諸侯也轉注廣雅釋詁三遠疏也周語將有遠志注通逃也晉語諸侯遠已注疏外也吳語以遠我一二兄弟之國論語不仁者遠矣皇疏去也漢書劉向傳黜遠外戚注疏而離之也左昭廿八傳遠不忘君段借託名標識字爾雅釋草蘠繞棘薇注今遠志也釋文字又作蓗古韻詩角弓叶反遠又叶遠猷藏馳叶反遠東門之墠叶墠反遠論語唐棣叶反遠伐柯叶遠踐伐木叶阪衍遠遠愆狀杜叶幰奄遠板叶反遠管瘝諫易繫辭叶遠遷楚辭惜誦叶變遠涉江叶遠壇國殤叶反遠高唐賦叶願遠管子內業叶願遠產文子道原叶坦遠返上德叶神遠上仁叶遠巖靈樞五色叶摶遠六節藏象論叶遠泉子料敵叶閒遠轉音素問寶命全神論叶遠順句變

庚霰　**袁**　㫃聲　目驚視也从目表聲素問診要經終論目袁絕系注謂直視如驚狼段借重言形況字詩秩杜獨行袁袁傅無所依也思元賦作歲袁榮雙聲轉音詩秩杜叶菁裘姓

元　**園**　㫃聲　所以樹果也从口表聲三蒼種樹曰園周禮大宰園圃毓草木注樹果菰曰圃園其樊也載師以場圃任園地注樊圃謂之園易賁于邱園詩將仲子無踰我園轉注後漢光武紀園寢注謂塋域也聲訓風俗通園援也古韻詩將仲子叶園檀言易賁叶園爰

元
轅 軥 軛也从車袁聲按大車柏車羊車皆左右兩木曰轅其形直一牛在轅間田車兵車乘車皆居中一木穹窿而上曰軥其形曲兩馬在軥旁軥與軛勤文則別散文則通軛曰軒轅言軒之高者也考工輈人今夫大車之轅摯軥車也殺梁昭八傳置旃以爲轅門注仰車以其轅表門民借爲趙晉語作輈田買注易也或說車也則謂本字左傳以爰爲之聲訓釋名轅援也車之大援也

刪
環 璟 璧也从玉睘聲爾雅釋器肉倍好謂之璧好倍肉謂之瑗肉好若一謂之環李注其孔及邊肉大小適等荀子大畧問士以璧召人以瑗反純以環禮記經解行步則有環珮之聲玉藻孔子佩象環五寸轉注詩盧令盧重環傳子母環也白帖作鍰又曹植樂府皓腕約金鍰注釧也又釋名刀其本曰環形似環也又禮記玉藻瓜祭上環注上環頭忖也又儀禮士喪禮布巾環幅注廣袤等也又周禮弁師掌王之五冕而加環經釋名釋喪制環絰未無餘散麻圍如環也又莊子齊物論得其環中以應無窮素問奇病論環齊而痛段借爲旋爲轉周禮樂師環拜以鐃鼓爲節司農注謂旋也齊策環山者三大荒北經相繇九首蛇身自環注轉旋也又爲還犬戴保傳巫顧環面注旋也又爲還齊語環山于有牢注繞也西京賦營衆星之環極漢書章賢傳我徒我環注遶也周禮秋官環人注猶圍也左昭十六傳環而璧之及泉注周也荀子臣道環主圖私爲務按猶籠絡也禮記儒行環堵之室考工匠人環涂七軌孟子環而攻之而不勝字亦作寰

梁隱元傳家內諸侯注天子以千里爲畿又爲懷爲趨周禮夏官環人注猶卻也按疾急也又爲鍰考工冶氏三鋝注十鈞爲環環重大兩大半兩又託名標識字周禮摯人九曰巫環注謂筮可致師不也禮記曲禮疏引作筮旅周柄中云孟子環而攻之謂筮而攻之故曰得天時又海內北經環狗獸首人身一曰蝠狀如狗名韻詩盧令叶環鞶考工弓人叶弦環

元
還 還 復也从辵睘聲爾雅釋言還返也方言十三還積也疑踐也廣雅釋詁二還歸也詩何人斯還而不入箋行反也儀禮鄉飲酒禮主人答拜還注退也周禮司儀致饔餼還壁注司農注還歸其玉也左昭二十傳無所還忌注猶顧也周語視無還注睹猶復反爲還漢書項籍傳羽還叱之注迴面也轉注荀子王霸舜禹還至王業還起注復也段借爲旋爲轉禮記內則左還授師檀弓右還其封曲禮還辟再拜稽首玉藻周還中規折還中矩少儀還屨左宣十二傳少進馬還僖十五傳晉戎馬還涕而止楚語將還玩吳國乎股掌之上北山經歸山有獸曰驅善還莊子庚桑楚巨魚無所還其體又爲旋詩逐子之還小雅左襄十傳還鄰而南泉三傳道還公宮公羊成二傳師還齊侯史記楚世家還登長城以爲防又荀子成相比周還主黨與施注繞也按猶繚絡

也又爲趨廣雅釋詁一僎疾也禮記檀弓遂葬而無槨史記天官書孰還至又爲慢爾雅釋木還味檢棗注還味短味說文作儇是後出字繫傳引爾雅注作短若聲訓禮記檀弓還葬縣棺而封注還之言便也呂覽詩還閒肩僎十欵之閒叶閒閑還老子儉武叶還高年轉音楚辭悲回風叶先遠兜

先
譔 譔 譔慧也从言巽聲按言之慧也

銑
暖 暖 兒初生瞥者也从日巽聲按生而目有瞚者

先
翻 翻 小飛也从羽巽聲字亦作翻作翩廣雅釋訓翻翻翩翩翻翻飛也楚辭九歌翾飛兮翠曾韓詩外傳翻翻十步之雀注言閒明朱鳥翻翻段借爲僎荀子不苟喜則輕而翻注與愽同又爲反海賦翻動成雷注動貌後漢張讓傳翻車注謂機車以引水遍俗文水碓曰輾車以輾爲之

先
櫏 櫏 圈棼也从木巽聲

刪
先
圜 圜 天體也从口睘聲按渾圓爲圜平圓爲圓圓之規爲圓易說卦乾爲圜呂覽圜道注圜天道也序意大圜在上注天也周禮大司樂冬日至于地上之圜邱奏之釋名圜邱方邱就其方圜名之也轉注考工輈人取諸圜也鬼氏六分其厚以其一爲之深而圜之禮記月令其器圜以閉家語致思圜流九千里列子說符圜流九十里史記孟荀傳欲內圜鑿西京賦圜闕竦以造天又漢書食貨志立九府圜法注郎錢也又周禮秋官司圜司農注今獄城曰圜比長則唯圜土內之注獄必圜者規主仁段借爲繯漢書高五王傳圜惠王家園邑注謂周繞之郊祀志注圜繞也又託名慄譙字冏禮大司樂圜鍾爲宮注夾鍾也馬注應鍾也鼜訓廣雅釋詁三圜圜也圜即篇字

先
僎 僎 慧也从人巽聲荀子非相緜曲之僎子注輕薄巧慧之子也段借爲選詩還揖我謂我僎兮傳利也韓詩作娧荀子榮辱孅之僎之注疾也又爲譔楚辭惜誦忘謀媒以背眾兮注佞也方言十二僎譹也又爲還荀子禮論設桡面僎且旨顏詩還叶還閒肩僎

銑
獧 獧 狂狷子孟子狂獧子晉語小心狷介注守分有所不爲也論語霰
先
懁 懁 急也从心睘聲讀若絹與悁別字亦誤作蜎孫叔敖傳衛師高失之孟子必也狷孫子以獧爲之

刪 闐 蒼頡篇市門也釋元應一切經音義引說文有此字姑附于此按即縓字之俗體廣雅釋宮閩道也西京賦通闥帶閭薛注市管也 劉都賦閨閭之 裏劉注市巷也

刪 諫 撰 㨰 貫也从手巽聲廣雅釋詁三撰著也左成二傳撰甲執兵與語服兵撰甲具注衣甲也淮南要畧躬撰甲冑注具著也假借爲 撰禮記出其撰 撰衣出其臂脛

先 嫙 㜷 閔子小子嫙嫙在疚釋詩作悁左哀十六傳嫙嫙余在疚今作煘按 與獨行釋文同皆孤特之貌於本訓無涉也史記司馬相如傳柔橈嫙媠張指曰猶婉婉也郭璞曰骨體爽弱長豔貌也皆以聲爲訓本無正字又疊韻連語上林賦便嫙綽約郭璞曰便嫙輕利也似以倢伃二字爲訓其實字亦作娟嬛玉光殷賦旋室嫙娟以窈窕注迴曲貌豈亦可訓輕利乎凡此皆以聲爲意不當于本字求之古態楚 諫 大招叶 嫙嗚蛸便

銑 諫 緣 纏 落也从糸彖聲字亦作統廣雅釋器蠆絡也釋詁四統纏也方言五所以懸繒宋魏陳楚江淮之閒謂之纏或謂之琮按篇薄

說文一曰綰也西京賦置罻之所羂結 注猶也蕪城賦荒葛胥途注猶結也

五名凡 之派皆衍 聲 知衍切

銑 獮 極巧視之也从四工會意字亦作揎廣雅釋訓 揎搖震極也按震視震布字經傳皆以展爲之

霰 衊 丹穀衣也从衣 聲詩君子偕老其之展也周禮內司服展衣 皆以展爲之禮記玉藻一命褖衣以褖爲之按詩毛傳以爲丹色周禮先後鄭注皆以爲白色恩謂後鄭云以禮見王及賓客之服周不尚白宜從毛王后六服褖衣五采褖黼也揄狄青揄翟也闕狄 白闕翬也鞠衣黃鞠衣也展衣赤展丹也緣衣黑緣襈也先儒以方色爲次未敢信從

銑 獮 展 屐 轉也从尸襄省聲亦作輾益以輾爲之詩闕雖輾反側笑臥而不周曰輾何人斯妻反側輾轉也廣雅釋訓展轉反側也按車言之曰展糸言之曰展轉韓詩澤陂輾伏枕楚辭惜賢憂心展轉飲馬長城窟行展轉不可見展轉即展也轉注爾雅釋言展適也廣雅釋詁三展直也四展羣也展舒也音語侈必展注申也漢書王溫舒傳注展伸也按展轉者忽屈忽伸不適而求適之意慈也展借爲 周禮祭僕展而受之注謂錄視其牲也尤人展牲則告於注若今夕牲也司農注其也若今時選牲也鄉師稽器展事注猶整具

也司市平肆展成奠賈注展之言整也內宰展其功緒注猶緒也師展繫牲注省閱也大胥展樂器注謂陳數之儀禮聘禮展幣注猶校錄也禮記少儀主人展之以授使者注省具也檀弓展墓而入注省視之曲禮僕展輿疏也左成十六傳展車馬裹三十一傳各展其物哀廿傳敢展謝其不恭注陳也穀梁成七傳展斛角而知傷玩省察也周語和展百事注審也東京賦禮事展辭注舒陳器物也或曰凡皆借爲 爲賓爲 亦通又爲 爲 雅釋詁展誠也信也詩雄雉展矣君子君子偕老展如之人兮猗嗟展我甥兮車攻展也大成思元賦展洩洩以彤彤又爲 爲 語分同姓以珍玉展親也注重也按厚也又爲揮方言六展難也山之東西凡難貌曰展荊吳之人相難謂之展又爲衰周禮內司服展衣緣衣古韻詩君子偕老叶展袢辟煖

霰 騸 字林云馬臥土中也據玉篇類聚引說文有此字姑附于此按即展字之轉注韓詩外傳其馬佚而騸吾園而食吾葵

銑 屧 屧 蟲也从 展省聲

延十三名凡延之派皆衍 延聲 丑連切

先 延 延 安步延延也从 又从止會意

先 延 長行也从廴丿聲長行延與及同字按長也从丿延聲字亦作蜒楚辭大招蝮蛇蜒只蜒雅釋詁延長也凡言一延年長也凡招魂于亡者謂之延廣雅釋訓延長也左成十三傳君亦悔禍之延論語摘輔象隕邱受延嫵離騷延佇乎吾將反靈懷指日月使延照含洛神賦延頸秀項淮南本經延儛梭道注高樓也轉注方言十三延偏也書呂刑延及于平民僞禹謨賞延于世齊策倍楚之割而延齊注猶饒也及也又周禮弁師延紐注冕上覆也按覆長于冕故曰延字亦作綖左恒二傳衛統紘綖假借為引實為又爾雅釋詁延進也儀禮觀禮擯者延之曰升注從後詔禮記曲禮主人延客祭注道也射義出延射鴈語相延食饗又爾雅釋詁延陳也晉語使張老延譽于四方又為閒爾雅釋詁延閒也又記名帥議字穀梁莊廿九傳延廄堵法廄也海內經有神人名曰延維注委蛇也廣雅釋鳥延居怪鳥屬也曾語作戛亦同又疊韻連語爾雅釋草注蔓延生釋言注蔓延相被釋文相連不斷字亦作蜒舌韻楚辭遠遊叶仙延大招叶安延言又叶蜒婉纂相顧視而行也从目从延會意延亦聲廣雅釋詁一睼視也字亦作睼亦誤睼釋訓眶睼行也假借為變廣雅釋詁三睼更也

先 睼 睼 生肉醬也从肉延聲字亦作睼釋名生睼以一分膽二分細切合和挺攪之也

先 唌 唌 語誕嘆也後漢梁鴻傳號舉枉今指直咸先佞今唌誕注嘆譆

言提急之貌亦重言形況字假借為次江賦噴浪飛蜒注涕也

早 誕 誕 徑 詞誕也从言延聲猶文延省聲按詞疑當作詞爾雅釋詁誕大也書酒誥誕惟民怨大誥肆朕誕以爾東征詩皇矣誕先登于岸生民誕彌厥月又旄邛何誕之節兮傳闊也楚語是言誕也注虛也荀子脩身易言曰誕列子黃帝吾不知子之有道而誕予注欺也家語五儀哼誕也注欺詐也呂覽應言合許綰誕魏王詐誕也注非正也漢書郊祀志言神事如迂誕注大言也聲文志欺誕迂怪之文朱買臣傳妄誕耳字亦作譠方言十譠謾欺設之語也廣雅釋詁二譠欺也假借為禪廣雅釋詁二緩也

先 筵 筵 竹席也从竹延聲周禮曰度堂以筵筵一丈按考工匠人周人明堂度九尺之筵又堂上度以筵儀禮公食禮蒲筵常加萑席琴然則九尺其恒度短不過八尺長不過一丈大尺也周禮司几筵疏初正地者一重謂之筵重在上者謂之席禮記祭統鋪筵設同几疏陳之曰筵坐之曰席詩行葦敷筵設席儀禮士冠禮蒲筵二轉注儀禮士昏禮主人筵于戶西注為神布席也聲訓設名筵衍也舒而平之衍衍然也古謂楚謝招魂叶連寒後蘭筵

先 挺 挺 木長也从木延聲詩殷武松桷有梴傳長貌白帖引作挺御覽引作延按挺字後出即延也別義方言五椎楹自關而東謂之梴古讀殷武叶山尤遷虞梴閔安

先 郴 郴 鄭地也从邑延聲左宣三傳晉侯伐鄭及郴十二年楚子北師次于郴注鄭北地當在今河南開封府鄭州

先 誕 誕 車溫也从衣延聲按謂車蔽韻咎

誕 硬 硬 以石衽繪也从石延聲丹石

先 挺 挺 摩展繒痕使平今俗謂之羽

長也从手从延會意延亦聲字林挺柔也按今字作揉猶煣也凡柔和之物引之使長捋之使短可析可合可方可圓謂之挺陶人為坯其一耑也老子埏埴以為器注和也字亦誤作延管子任法猶埴之在埏也又誤作延荀子性惡故陶人挺埴而為器注擊也假借為綖廣雅釋詁二挺緩也字多譌作挺吳語王安挺志注寬也禮記月令挺重因盆其食後漢臧宮傳宜小挺綖傳變傳賊得寬挺注解也又為延字亦誤作挺聲類挺墓隧也後漢陳蕃傳注挺隧今入墓道也又廣雅釋地挺池也又方言十三挺竟也漢書音義入挺地之八際也按皆延長之轉注又為綖方言一挺取也凡取物而逆謂之綖楚部或謂之挺又為誕之誤字漢書賈誼傳則因而挺之矣

注音
挺起

先 鋋 鋋 小矛也从金延聲西京賦注引說文小戈也鐓類錟也廣雅釋器獵謂之鋋漢書司馬相如傳鋋猛氏注鐵把短矛也匈奴傳短兵則刀鋋聲訓釋名鋋延也達也去此至彼之言也

穿一名 昌緣切

穿 庳 逼也从牙在穴中會意詩行露何以穿我墉論語其猶穿窬之盜也蛻孔注穿穿壁也公羊宣十二傳古者杼不穿注敗也轉注漢書外戚傳衛士投丁媼穿中注謂廁中也

斷一名凡斷之派皆衍斷聲 徒玩切

早 翰 斷 斷 戰也从斤从鬻會意鬻古文絕古文从召聲按从鬻聲也从刀也此作書時段借又古文从刀邑聲此本字邑古文頁書秦誓諮詔猶無他技王注守善之貌禮記大學斷斷兮注誠一之貌益以姊為訓也史記魯周公世家斷斷如也此重言形況字廣雅釋言斷齊也禮記玉制瑱諸侯以玉瑱天子以玉石瑱玉瑱者注謂支節絕也易繫辭斷木為杵家語還瞻北盛皆斷焉莊子逍遙游斷髮文身漢

書淮南厲王長傳大者立斷又廣雅釋器斷蛇劍也又禮記門外之治殺斷恩脩行不斷其咸荀子富國出死斷亡以覆救之注猶判也莊子天下惟拘虛斷繹文方也轉注淮南說林是而行之故爲之斷禮記樂記臨事而屢斷注猶決也左元年斷多決段借爲段公羊莊廿四傳斷脩云乎又爲鍛孟子有私龍斷焉按岡壠平石也聲訓釋名釋言語斷段也分爲異段也古韻支子上德叶斷亂上仁叶遠斷

寒先 銑 **剸** 徒管切 音彖 剸斷也通俗文戮斷曰剸字林剸裁也禮記文王世子其刑罪則纖剸注剸也漢書王褒傳陸剸犀革後漢杜篤傳南衡山貫北斗段借爲鶉荀子榮辱信而不見敬者好剸行也漢書淮南衡山貫北王傳賈剸儇邪僻之計司馬遷傳剸決于名又託名標識字漢書司馬相如傳乃使剸諸之倫左傳作鱄史記世家作專

早 **蹖** 踐踖也又足斷肴發楚辭王逸九思度踐兮蹖蹻字亦作蹶作蹙博物志虞賤

彖二十名凡彖之派皆衍彖聲 昨千切

寒先 **彖** 彖 賊也从二戈會意按即殘字之古文廣雅釋詁四彖傷也段借爲殘考工鮑人注讀爲羊豬彖之彖周禮楅人注雖其犆觸彖

錄又重言形況字易賁束帛戔戔馬注委積貌薛注禮之多也釋文顯見貌子夏傳作踐踐王君廟門斷碑東帛有踐作踐亦同又說文引周書戔戔巧言按公羊引秦誓惟譙譙善諍言楚辭九歎注引作譙譙靖言說文編纂下引載載善論言馬注辭語載削省要也戔譙載贊亦皆同段借爲剪校官碑斷敘戔綰古韻易賁叶園戔

銑 **戔** 迹也从二戔聲

衊 徽

按即後之異體

銑 **踐** 踐 履也从足戔聲廣雅釋言踐蹈也書大傳踐之者籍之也禮記曲禮不踐閾明堂位周公踐天子之位中庸踐其位注猶升也或爲纖論語不踐迹孔注循也字亦作躚淮南原道則後者躚之說山足躚地而爲迹說林足以躚者淺矣脩務是猶釋舵而欲躚水也轉注禮記曲禮脩身踐言儀禮士相見禮不足以踐禮注行也孟子然後可以踐形注履居之也韓詩嶽高王踐之事傳任也左文元傳踐脩舊好注猶履行也段借爲餞實爲踐周禮司勳掌其朝踐用兩獻尊故書作餞詩伐柯遵豆有踐傳行列貌伐木箋陳列貌又爲殘禮記玉藻凡有血氣之類弗身踐也注當爲翦書序遂踐奄鄭注讀曰翦史記正作翦又爲剪史記孝文紀服臨皆無踐服虔注翦也孟康謂借爲踐呂覽古樂王命周公踐伐之注往也失之左僖十五傳亦晉之妖夢是踐注厭也亦失之舊宏不齊字子賤以賤爲之又爲善禮記曲禮日而行事則必踐之又爲淺詩東門之墠有踐家室又爲棧廣雅釋宮踐閻也又爲蹇方言三蹶或曰踐聲訓釋名釋姿容踐殘也使殘壞也古韻詩伐柯叶遠踐伐木叶阪衍踐遠遠

先 銑 **諓** 諓 善言也从言戔聲按謂能言廣雅釋訓諓諓善也公羊文十二年傳惟諓諓善竫言注淺薄之貌越語又安知諓諓者乎賈注巧言也鹽鐵論論誹疾小人諓諓面從以成人之過也漢書李尋傳昔秦穆公說諓諓之言注小善也後漢樊準傳習諓諓之辭注諂言也鐵論國病諓諓者賤也

寒 **殘** 殘 賊也从歹戔聲按即戔字之或體博用殘而戔廢蒼頡篇殘傷也周禮大司馬放弒其君則殘之注殺也按碎割也秦策甯智伯瑤殘范中行注滅也齊策則汝殘矣注壞也史記樊酈滕灌傳凡二十七縣殘集解謂多所殺傷也秦策張儀之殘楊里疾也注害也淮南本經殘高增下注壞也歎逝賦夫何往而不殘注毀也西山經五殘注五刑殘殺之氣也轉注詩民勞國無有殘孟子賊義者謂之殘漢書食貨志是天下之大殘也又方言一晉魏河內之北謂憐曰殘方言十南楚凡人殘暴謂之鉗注猶惡也又七命髡殘兼白注戮

白盡煮肉之異名也段借爲殉呂覽權勳達子又帥其殘卒注餘也古韻詩民勞叶安殘三暑叶安殘患

先 **箋** 箋 表識書也从竹戔聲又云也聲訓後漢衛宏傳注箋薦也書也釋言箋云也

刪 **翦** 翦 虎竊毛謂之虢苗从虎戔聲寫淺也按詩韓奕有貓有虎禮郊特牲迎貓迎虎說文不收貓字虢苗即淺毛也然則貓曰虢

銑 **餞** 餞 送去食也从食戔聲字林餞送行饋飢也詩泉水飲餞于禰傳禰士虞禮記乃餞左成八傳季文子餞之昭十六傳鄭六卿餞宣子于郊周語賓禮順餞轉注爾雅釋詁餞進也書堯典寅餞納日傳送也馬注減也則謂借爲殘尖之

清 諫 **棧** 棧 棚也从木戔聲按柵者豎編之棚者橫編之齊策埋之馬棧之下管子小問傳馬棧最難注馬所立木也莊子馬蹄編之以皁棧崔注木棚也釋文編木作槧似牀以御濕也韜白馬毋棧于內棧注櫪也又王莽傳覆上棧下注謂以簀蔽之也轉注說文竹木之車曰棧按以竹若木散材編之爲箱字亦作輚詩何草不黃有棧之車傳役車也周禮巾車士乘棧車注棧車不革鞔而漆之儀禮既夕賓奠幣于棧左服注謂柩車也凡士車制無漆飾左成二傳丑父寢于輹中愚按役車兵車柩車用棧者皆取其輕士車亦然大夫以

上駕四士萬二也其飾亦從簡稱是又通俗文閒版曰棧史記高祖紀燒絕棧道索隱閣道也淮南本經延棧道注飛閣複道相連接山路高下蠭陷不平施版以渡謂之棧道故層樓飛閣亦曰棧也字亦作踐廣雅釋詁三踐跐也段借爲淺西京賦棲遲嶕嶢注高峻貌雅棧木干木注橋木也江東呼木船按箭木榦木柘之屬也釋訓釋名棧車棧靖也麻靖物之車也棧靖雙聲

銑　賤　貝戔聲　雅釋言賤卑也周禮小司徒以辨其貴賤老幼廢疾注賤謂占會販賣者論語貧與賤皇疏無位曰賤又儀禮士虞禮記不使賤者書司馬遷傳又述賤事注家之私事賤小者也又管子幼言賤者貴之充也段借爲仲尼弟子密子賤名不齊聲訓釋名釋言語賤踐也卑下見踐履也古讀

銑敞　幅　巾聲　如今之披肩帔也一曰婦人帬衣从巾戔聲讀若末殺之殺揚雄方言帔也一幅巾帬衣如今之帔肩帔者一幅巾帬衣如今之帔肩人則是以博爲幅也司農注讀爲韎讀以廣爲狹也

消　猏　棧聲　犬戔聲

銑　淺　水戔聲　水亦重言形況字轉注詩韓奕鞹鞃淺幭傳虎皮淺毛也周禮巾車鹿淺幦注以先皮爲覆笭儀禮既夕記鹿淺幦注鹿夏毛也又荀子儒效逢衣淺帶注博帶也言帶博則約束衣服者淺故曰淺帶考工以博爲幅以幅爲之又荀子脩身少間曰淺又呂覽先己吾地不淺注褊也淮南齊俗頃筭淺淺注薄也古韻楚辭湘君叶淺韻開

銑　綫　糸戔聲　綫也从糸戔聲古文从糸泉聲字亦作綄周禮縫人掌王宮之縫線之事考工鮑人察其線禮記內則線縪公羊僖四傳中國不絕如綫注縫帛綫

先　錢　金戔聲　銚也古田器从金戔聲亦曰銚曰鎛詩臣工庤乃錢鎛段借爲金泉錢本一曰貨也古者貨貝而寶龜周太公立九府圜法乃有泉主泰廢貝行錢史記平準書龜貝金錢索隱本名泉言貨之如流泉也周語景王二十一年將鑄大錢注錢者金幣之名古曰泉後轉曰錢按本朝錢法以重二銖八十八黍爲半圜徑八分又史記天官書下有穰錢按天錢九星在虛危南壘壁陣東端之下又景福殿賦離列錢注列鎌金釭也

銑　陖　阜戔聲　水阜也从

消　醆　酉戔聲　酉也此字大徐補入說文爲十九文之一今附于此从酉戔聲字亦作踐作盞作盞作琖方言五盞桮也廣雅釋器盞盂也禮記明堂位夏后氏以琖又殷用玉琖仍嘏禮醆舉及尸君非禮也注醆舉先王之爵也唯魯與王者之後得用之詩行葦傳及曰酢酳酒盞齊禮運醴酸在戶按滴于醴齊而濁于緹齊

消　棧　木戔聲　聲字亦作峻山高也从山棧

雋五名凡雋之派皆衍雋聲　徂兗切

銑　雋　隹𠂤肥肉也从弓所以射隹會意按野鳥之味雋永而美漢書蒯通箋曰雋永段借爲後左言十五傳鄧行有三雋才注絕異也

銑　臇　肉雋聲　臇也从肉雋聲讀若纂或从火巽聲廣雅釋器臛臇也按臛也七敬膾鯉臇魚注小臛也

支　鵬　以木有所薦也从木街聲戴侗六書故曰今人籍有此說蔽宋寘　寘時人段借託名螭識字左定十四年於越敗吳于檇李公穀作醉漢書地理志作雋在今浙江嘉興府嘉興縣南四十五里

銑　鼸　㲋聲　寓鼠曰噪甩蟲則曰鼸鼠

先　鐫　金雋聲　穿木鐫也从金雋聲讀若濬字亦作鋑廣雅釋言鐫鑿也轉注說文一曰琢石也方言二鐫棒也淮南本經鐫山石注猶鑿也漢書異姓諸侯王表鐫金石者難爲功溝洫志可鐫廣之辭宣傳故使掾平鐫令聲訓釋名釋用器鐫鐫也有所鐫入也

泉二名凡泉之派皆衍泉聲　疾緣切

先　泉　水原也衆水流出成川形字亦作淵爾雅釋水濫泉正出沃泉也孫叔敖碑波陁源涼俗字作涼轉注周禮泉府疏錢與泉今古異名顏氏家訓漢書以貨泉爲白水眞人瑞禮外府注貨泉徑一寸重五銖右文曰貨左文曰泉直一也大泉徑一寸二分重十二銖文曰大泉直十五貨泉又其藏曰泉其行曰泉取名于水泉其流行無不徧也段借託名螺識字爾雅釋魚餘泉白黃文按古以貝爲貨周有

泉故卽以泉名貝作螈者俗字古韻詩泉水叶泉
歎下泉叶泉歎公劉叶泉原宋玉諷賦叶怨泉
先 泉 疾緣 眞 泉 泉 三泉 泉 泉也闕

全十名凡全之派皆衍全聲 疾緣切

先 全 全 全 完也从入从工會意案文从入从玉純玉曰全按从
玉於省聲古文作全非聲按非古文卽周禮醫師十
全爲上注猶愈也字亦作痊莊子徐无鬼今予病少痊李注除也考
工玉人天子用全注純玉也司農注純色也弓人得此六材之全注
無瑕病也轉注禮記祭統不明其義君人不全注猶具也列子天瑞
天地無全功注猶備也莊子庚桑楚唯全人能之注聖人也又吳都
賦與月爭全注十五日時也假借爲卑老子未知牝牡之合而全作
朘赤子陰襲也中核如卵釋文河上本作䐜一作朘䐜朘皆卵字古
韻齊策頗類語叶馮完全文子上仁叶全鮮聲轉音三畧下叶全孫

先 荃 荃 芥肥也从艸全聲謂以芥爲齏鮮肥也別義雖騷荃不揆余之
中情今注香艸也又莊子外物荃者所以在魚得魚而忘荃釋文香艸也又魚筍也字亦作筌吳都賦筌魚鱻劉注捕魚器今之斗同也江賦夾漈羅荃頭陀寺碑文爰繫所荃假借爲銓漢書江都易

王非傳亦遺建荃葛蘇林曰細布屬也臣瓚曰細葛也

先 牷 牷 牛純色也从牛全聲周禮牧人以共祭祀之牲牲犬人用牷物
司農注純也書微子今殷民乃攘竊神祇之犧牷牲鄭注體完
具也大戴曾子天圓山川曰犧牷注體充曰牷左桓六傳吾牲牷肥
腯注純色完全也則兼二義按月令循行犧牲視全具字从全亦會
意當以體完爲本訓

先 詮 詮 詮 具也从言全聲通俗文釋言曰詮論語鄭本異于三子者之僎
注讀曰詮詮之言善也淮南詮言注詮也詮言者謂聲類人事
相解喻也史傳多以詮爲之

先 佺 佺 倢伃僊人也从人全聲
司馬相如傳倢伃之倫

先 悛 悛 諱也从心全聲廣雅釋詁四悛愃也

先 絟 絟 細布也从糸全聲按江南箭布之屬皆爲絟蜀都賦中黃
潤一端數金是也漢書江都易王非傳遺帝荃蒲以荃爲之

先 銓 銓 衡也从金全聲字亦作銓聲類銓所以稱物也廣雅釋器稱謂
之銓釋詁一銓度也爾雅釋言坎律銓也樊注銓亦平也吳語
無銓度天下之眾寡注稱也漢書王莽傳考量以銓注權衡也又魏
都賦關鈞繩之筌繕注與銓同次也按劉陳玉繩皆以名繕者汲也

先 輇 輇 潘車下廉輪也一曰無輻也从車全聲讀若饘字亦作輲廣雅
釋器輇輪也單于經說兩輪爲輇車柿也禮記檀弓載以輲車
按卽儀禮既夕之棧借輇爲棧也假借爲銓莊子外物後世輇人諷
說之徒李注輇量人也又爲遄穆天子傳是曰亟輪注速也

前十二名凡前之派皆衍前聲 昨箋切

先 荐 荐 不行而進謂之荐从止在舟上會意今謙作前蓋以茹爲之廣
雅釋詁二前進也儀禮特牲禮尸謖祝前注猶導也禮記中庸
可以前知注亦先也禮弓我未之前聞也注猶故也周書克殷百夫
荷素旗之旗于王前方工治氏長內則折前段借爲後周禮巾車木
謖字左昭廿二傳取前城服注讀曰泉

霰 薦 荐 山苺也从艸存聲今隸作薦爾雅釋蟲山蠆注今之木蓐也實似
地膚其山之末有翦與菀皆蔓生前則植生亦謂之懸鉤子管子
爲之段借爲前爾雅釋草薦重茸

銑 翦 翦 羽初生也一曰矢羽从羽存聲今隸作翦段借爲剗爾雅釋器
金鏃翦羽謂之鍭骨鏃不翦羽謂之志釋言翦齊也周禮翦氏
注翦斷滅之言也儀禮士虞禮記沐浴櫛搔翦注今文或爲揃詩甘
棠勿翦勿伐傳去也淨水實始蘋商頌斷也禮記文王世子不翦其
類也注割截也左襄十四傳毋是翦棄注削也哀十一傳衛人翦夏
戎注削其爵邑也西京賦而翦諸鄧首注盡也又爾雅釋詁翦齊勁
也按言及除酒掃之勤也又爲淺儀禮既夕編翦周禮巾車注翦淺
黑也又爲殘禮記玉藻前身跋也注翦猶殺也又重言形況字莊子
在宥而佞人之心翦翦者李注淺短貌按後世所用戔戔也司馬注善辯也則謂借爲譔

銑 剪 剪 齊斷也从刀存聲今隸作剪从二刀字亦作翦作剗小爾雅
廣詁剗滅也齊策剗而類呂覽觀世以兵相剗韓詩甘棠勿剪
勿伐左襄八傳剪焉傾覆莊子人間世不爲社者且幾有剪乎漢書
賈誼傳剪滅之民也淮南主術是猶以斧鉏毛經傳多以翦爲
之聲訓釋名釋兵翦刀翦進也所翦稍進前也前以
翦爲之古韻禮記曲禮叶前安顏言

先 髡 三片實滿宮些又長髮髡亦疊韻連語假借爲剪禮記曲禮不蚤鉗女髮派兒从髟弟聲今隸作髡从前聲楚辭招魂盛髻不同制

髡 髮前 弟聲 矢竹也从竹前聲廣雅釋草箭箘也周禮職方氏其利金錫竹箭注徐也西山經英山其陽多箭鏑竹水其陽多竹箭爾雅釋地東南之美者有會稽之竹箭焉也禮記禮器如竹箭之有筠也儀禮鄉射禮記箭笴八十大射儀綴諸箭按箭竹主爲矢其材小身大葉高者不過丈節間三尺中矢矣都賦注通竿無節矧非也字林箭苟也轉注方言九自關而東謂之矢關西曰箭又方言五鶩吳楚之閒或謂之箭裏又儀禮喪服傳注箭笴竹也聲訓釋名釋兵箭進也

先 前 刀 翦 廣雅釋器翦轄也

先 煎 火 熬 熬也从火前聲廣雅釋詁二煎乾也方言七煎火乾也凡有汁而乾謂之煎轉注方言十三煎盡也

先 湔 水 滌 湔水也出蜀郡綿虒玉壘山一名三危山東南入江从水前聲字林湔水一曰羊浣水按出今四川龍安府松潘縣至瀘州入江部縣水雒水也別義說文一曰手濯之三蒼濯也廣雅釋詁二湔洒也假借爲潰通俗文水傍沾曰湔齊策以臣之血湔其衽注汙也

銑 揃 翦 爲翦失之假借爲翦字林揃滅也亦斷也史記西南夷傳西夷後揃牽隱謂破分割也莊子外物釋文引三蒼揃猶翦也禮記曲禮不蚤揃亦作翦又爲剪周禮職金注既揭書揃其數量疏揃即今鉸記文書又說文鍇本揃一曰竊也未詳

先 嫻 閑 明星从女前聲封禪書陳倉有上公明星祠按甘氏天官書云昔之傳天數者在齊甘公徐廣曰或曰名德魯人然藝文志甘德楚人有長柳占夢卜一卷非星經

甘氏星經曰太白號上公妻曰女嫻居南斗食厲天下祭之曰

先 湔 淵 王彗也从艸前聲字亦作蕸爾雅釋草蕸王彗注似帚可以爲掃彗江東呼之曰落帚按即本草之地膚也其子色青

薦三名凡薦之派皆衍薦聲 作綫切

薦 鷹 鷹獸所食艸也从鳥从艸會意古者神人以鷹遺黃帝帝曰何食何處曰食鷹夏處水澤冬處松柏字亦作鸐爾雅釋草薦黍蓬按薦類也或以爲野麥無據莊子齊物論麋鹿食薦崔注甘草也段借爲荐廣雅釋器薦席也曾子問今薦者注草之美者八觀薦草多衍注茂草也素問異法方宜論其民不衣而褐薦注謂細草也漢書終軍傳北胡隨畜薦居景帝紀或地饒廣薦草蓁茂水泉注草藨曰薦趙充國傳今虜亡其美地薦草注稠草按皆謂可以薦藉之美草也方言九江淮家居歸中謂之薦又詩雲漢鞗鞗薦臻節南山天方薦瘥傳重也左昭十八傳鴝鵒來巢書曰鴝鵒來巢厥巢覆以相薦據注相陵鴝也漢書胡建傳所以尉薦走卒注舉藉也又爲瀳爾雅釋詁薦進也薦陳也易豫殷薦之上帝觀盥而不薦饋燕禮士薦脯醢少牢禮嘉薦普淖注宜醢也周禮邊人薦羞之實注未食未飲曰薦既食既飲曰羞庖人注備品物曰薦致滋味乃爲羞又穀梁桓八注獻也無牲曰薦有牲而祭曰薦薦而加牲曰祭又左昭十五傳薦器于王注獻也宜十四傳詠而薦賦頌五傳求昏而薦女高唐賦願薦枕席又淮南道應夫子薦賢注先也按前也進也猶導也禮記祭義卿大夫有善薦于諸侯孟子薦之於天而天受之又爲貢史記孝武紀薦紳之屬索隱薦猶挼也又託名標識字淮南覽冥入樑薄食薦梅注薦梅草實也狀如桑椹其色赤生江濱譬訓御覽引書大傳薦之言存也存爲雙聲釋名釋床帳薦所以自薦藉也釋車薦版在上如薦席也

元先 鸇 水 鸇 水注也从水薦聲讀若荐字亦作㶏易坎水帝王陸注再也劉注仍也京作臻干作荐按荐爲本字鸇者後出字易疏雷震皆宜作鸇矣

薦 鸇 鳥 瓦器也薦聲

乾部弟十四　壹

薦三名凡廛之派皆衍廛聲 直連切

先 廛 宅 二畝半一家之居也从广里八土會意按入者別也在里曰廛在野曰廬字亦作壜作鄽方言三廛戾也按周禮廛人注民居區域之稱莊注市中空地司農注謂市中之地未有肆而可居以畜藏貨物者也司關與其征廛注貨賄之稅與所止邸舍也盧人廛布注貨賄諸物邸舍之稅孟子市廛而不征管子五輔市鄙而不稅此市廛也載師園廛二十而一遂人夫一廛此民廛也孟子盧無夫里之布詩伐檀胡取禾三百廛兮傳一夫之居曰廛段借託名標識字淮南本經導廛瀆書馬貢伊洛瀍澗字亦作瀍廣雅釋水瀍埤也水出今河南河南府洛陽縣西北穀城山至縣東入洛古讀詩伐檀叶壇干連廛貆餐

先 躔 踐 廛聲 廛徧也从足廛聲方言十二躔麻行也曰運爲躔月運爲逡十三躔徧也廣雅釋詁一躔行也漢書律曆志集注躔徙也文選月賦二十八宿注舍也思元賦躔連木于廣都兮舊注息也轉注爾雅釋獸麋其跡躔注腳所踐也廣雅

釋詁三蠲述也

先纏　連也从糸廛聲亦作纏廣雅釋詁三纏束也淮南道應臣有所與供給纏采薪者九方鄙注索也太元元攡萬物乃纏注謂纏絲也又史記商含傳動胃纏緜正義謂脈纏胃也亦叠韻連語段借爲躔漢書王莽傳成纏星紀注踐歷也又託名標識字古今人表安陵纏、國策作壇、

連七名凡連之派皆衍連聲　力延切

先連　員連也从辵从車會意車韗類篇作負連接員連疊韻連語據許君列字次弟廁迭迷連迴開緻紛紜錯亂之意段氏訂員連爲負車誤字謂連即輦古文大亂許書之例矣或曰兩人輓者爲輦一人輓者爲連求之全書列字以類相從之例終屬不合陳編散落古義無徵宜從益闕段借爲輦周禮故書巾車連車組輓鄉師與其輦連管子海王行服連軺輦者莊子讓王民相連而從之鄭君房君司馬君皆云箭爲輦不曰古輦字也又爲瀾禮記玉藻連用湯按即內則之煇湯所以類也注訓同釋文訓釋未審以爲何字又爲聯廣雅釋詁二連續也字林連綿不解也周禮大卜一曰連山注似山出內氣也考工材人連行紆行注魚屬禮記王制十國以爲連注猶衆也曲禮連步以上注謂足相隨不相過也孟子連諸侯者次之注合從者也楚語雲連徒州注屬也呂覽期賢民相連而結之注結也漢書司馬相如傳連駕鶩注謂重累獲之也吳都賦罠蹏連綱注言不絕也又爲梗禮記明堂位夏后氏之四連又爲鍵漢書食貨志殽以連錫又爲闌楚辭招魂刻方連些注橫木闌柱爲連又雙聲連語孟子流連荒亡從流上而忘反謂之連注引也淮南原道連嶸列坡陵連之連又叠韻連語易蹇往蹇來連馬注亦雜也鄭注遲久之意虞注輦也則謂借爲輦揚雄解嘲孟軻雖連蹇注言語不便利也甘泉賦蛟龍連於東崖兮注長曲貌南都賦蜿蟺相連卷注曲貌漢書司馬相如傳蜿以連卷注句跡也上林賦長脅連娟注言曲細也漢書外戚傳美連娟以脩嫭兮注纖弱也七發蒲伏連延注柏纏兒莊子天下而連狐無傷也李注宛轉兒釋文相從兒荀子非十二子其容簡連注謂往蹇來連之連又重言形況字詩皇矣執訊連連傳徐也又單辭形況字莊子大宗師連乎其似好閉也李注連綿長兒崔注蹇連也又託名標識字淮南天文曰至于連石注西北山謂巔爛之爛左襄十五傳屈蕩爲連尹注射官又爾雅釋草連與翹按本草謂之連翹古韻詩皇矣叶閑言連安楚辭招魂叶山連寒淺蘭筵轉旋三畧上叶姦尊振連恩

先連　扶渠之實也从艸連聲爾雅荷其實蓮注謂房也淮南本經孟樹蓮蒻漢書司馬相如傳連藕觚盧詩澤陂有蒲與蓮以蘭爲之又采芣采苢以芣爲之史記龜策傳堀千歲乃遊芣葉之上乙發夏草芳芣七啟寒芳芣之果通同、

先諫　辭諫護也从言連聲、

銑先楝　胡練也从木連聲字亦作鍊禮記明堂位有虞氏之兩敦夏后氏之四璉殷之六瑚周之八簋論語瑚璉也鄭注包注皆云殷曰璉三禮圖謂瑚璉皆受一升瑚如簋而平下璉如簋而銳下皆以木爲之四璉盛黍稷稻粱六瑚加麥菽段借爲連莫福殷賦又宏璉以豐敵

先憐　泣下也从心連聲易屯泣涕漣如按今作泣血漣如以瀾爲之詩氓泣涕漣漣楚辭憂苦泣下漣漣亦皆作漣疑遽後出字

先鰱　鰱魚也从魚連聲廣雅釋魚鰱鰋也江賦駭鰱鰋鰱按鰱魚色白其微黑者謂之鯪漢書司馬相如傳鯛鯪鯢鮀鯪亦鰱也

先鍊　銅屬从金連聲廣雅釋器鋊鑛謂之鍊史記貨殖傳金錫連采鋊錫璞孟康曰錫之別名皆以連爲之解鋊之未鍊者漢書食貨志殽以連錫應劭曰連似銅李奇曰連銀銅也

聯二名凡聯之派皆衍聯聲　力延切

先聯　連也从耳連于頰也从絲絲連不絕也會意聲類聯綿不絕也按凡聯續聯合牽聯結聯字經傳皆以連爲之周禮大宰三曰官聯以會官治司農注連事通職相佐助也讀爲連益自漢以來習用連不用聯故反以借字改正字大司徒三曰聯兄弟注猶合也字亦作連一切經音義引字書連綴不解也段借爲韻連語神女賦翩聯娟以蟬嫣兮注將斷未斷兒

先聯　齒見兒从齒連聲

齒聯　齒聯蜷

先絲　絲絲　絲絲　敬也从言从絲會意按敬慎也古文舉按从爪从三糸省

敬絲　絲絲　三糸秦象爪分理之與敬同意段借爲亂說文一曰治也又爲聯說文一曰不絕也又爲蠻漢書蘭何傳南絲長喜爲鄭侯

先絲　絲絲　樂也从糸絲聲

絲絲　按與繙習同

霰　變　緣弓更也从攴緣聲小爾雅廣詁變易也廣雅釋詁三變敏也變已之變精氣爲物游魂爲變又變通者趣時者也書黎民於變時雍漢書成帝紀作蓩韓詩猗嗟四矢變兮傳易也周禮司爟四時變國火注猶易也禮記檀弓不可以變注改惡爲善也穀梁昭十五傳大夫以變注謂死喪也素問大元紀大論物極謂之變論衡自紀氣無漸而卒至曰變段借爲辯禮記禮運大夫死宗廟謂之變又記名幜識字呂覽有始東北曰變天舌龍易萃叶亂變異萃叶變面繫詞叶變倦羌齡惜誦叶變遂大招叶亂變讓文子微明叶反變素問寶命全神論叶遂瞬句變

清　瞢　緣曰賦長瞢遠引廣成頌石瞢三堂漢書敘傳瞢龍虎之文晉灼注視也孟康注被視也則謂借爲蔽

寒　鸞　緣弓也說文犬屬下解云赤神靈之精也後漢章帝紀注作赤神之精緣弓也說文又云赤色五采雞形鳴中五音須聲作則至从鳥緣聲周成王時氏羌獻鸞鳥按見周書王會篇注大于鳳廣雅釋鳥鸞鳥鳳皇屬也春秋元命苞離爲鸞西山經女牀之山有鳥名曰鸞鳥離騷鸞皇爲余先戒今注俊鳥也漢書司馬相如傳死雛孔鸞鶵注西山經觀水多文鰋魚其音如鸞雞注鸞雞鳥名或作鸞又東京賦鸞

銑　鸞　緣弓亦作臠說文曰臠切肉臡也禮記曲禮注嘼謂一舉盡齡僕禮有司徹牲臚列魚吋割其腹以爲大臠也按臠之大者曰臠此義當爲本訓段借疊韻連語莊子在宥乃始臠卷傴囊司馬注不申舒之狀也崔本作欒亦同

寒　欒　緣木樹松諸侯柏大欒士槐庶人楊柳海內南經弱水有木其實如欒注欒木名生雲雨山爾雅釋獸欒幽注今欒葉本草有欒華唐本注葉似木槿而細薄段借爲彎考工兵氏爲鄭雨欒謂之銑謂鐘口兩角又廣雅釋宮曲棖謂之欒西京賦結重欒以相承注棖上曲木兩頭爰櫨者魏都賦欒櫨磊砢注欒櫨一也有曲直之殊耳又重言形況字詩素冠棘人欒欒兮傳瘠皃二家詩作鸞亦同瞢訓釋名釋宮室欒攣也其體上曲攣拳然也古韻詩素冠叶冠欒悁

寒　繒　緣曰日昏時也从日繒聲讀若新城

寒　繳　緣弓繳繞也从糸敫聲廣韻迷惑不解理也

寒　繙　緣山小而銳者从山繙聲爾雅釋山鑾山隋注謂山形長狹者俗謂之巒楚辭自悲登巒山而遠望兮注小山也守志阨王變分遒迫注山脊曰巒王巒昆命山也史記司馬相如傳論以封巒集解山也漢書揚雄傳籛正跳巒西京賦陵巒超壑蜀都賦阻巒糾紛又甘泉賦度三巒兮傷棄黎注三巒即封巒觀也

寒　欒　緣水流也从水繙聲廣雅釋詁二欒濆也緣也魏策季歷葬千楚山擁水圍其墓後語以巒爲之

寒　鬟　緣弓鬟無行緒妄入宮掖也从門繙聲讀若闌漢書成帝紀闌入尚方掖門注曰闌妄入宮掖門以闌爲之列子說符宋有蘭子者釋文凡人物不知生出者謂之蘭也以蘭爲之

先　孿　緣子作戀史記范雎蔡澤傳雖頭蹙膝孿集解兩膝曲也素問琉五過論痿躄爲孿骨痛注急也段借爲孿漢書外戚傳上所以孿孿顧念我者亦重言形況字

銑　孌　緣史叢也从女繙聲字亦作戀易小畜子夏傳有孚戀如思也段借爲孿廣雅釋言孿孌也又爲嫚廣雅釋詁一孌好也詩泉水孌彼諸姬傳好皃荀嗟荀嗟孌兮傳壯好皃車舝思孌季女逝兮傳美皃又候人婉兮孌兮傳少好皃亦疊韻連語古韻詩靜女叶孌悁人叶婉孌甫田叶婉孌外皃并倚嗟叶孌婉選貢反亂

刪　彎　緣弓持弓關矢也从弓繙聲小爾雅廣詁彎引也淮南原道彎綦衛分經傳多以關爲之

刪　蠻　緣它南蠻也蛇種从虫繙聲周禮大司馬蠻戲職方氏蠻服又四夷八蠻七閩九貉五戎六狄之人民爾雅釋地九夷八狄七戎六弓如蠻如筆拘用訓蠻方周語蠻夷要服呂覽功名蠻夷反舌段借爲變廣雅釋詁三蠻傷也又爲曼左昭十六笵子說戎蠻子殺之公羊正作曼又雙聲連語詩縣蠻黃鳥傳小鳥皃韓詩薛君章句文皃又託名幜識字水經汝水注蠻氏城俗以爲麻解城益蠻麻聲近又西山經崇吾之山有鳥焉相得乃飛名曰蠻蠻注比翼鳥也爾雅作鶼鶼郭訓書禹貢馬注蠻夷也鄭注蠻之言縵也漢書地理志注蠻謂以文德蠻慕而覆之益以幔爲訓周禮大司馬疏蠻者縻也周書

職方注蠻用事簡慢
舌聲詩韓奕叶完蠻

寒 纘 纘金 人君乘車四馬四鑣八鑾鈴象鸞烏聲和則敬也从金鸞省銷本鸞省聲按蘇聲廣雅釋器鑾鈴也東京賦鑾聲噦噦經傳以鑾爲之禮記經解升車則有鸞和之音注韓詩內傳曰鸞在衡和在軾詩烈祖八鸞鶬鶬鸞鸞在鑣漢書司馬相如傳鳴玉鸞注在軾曰鸞聲謂說文鈴象鸞鳥聲和則敬也呂覽孟春乘鸞輅注鸞鳥在衡和在軾鳴相應和後世不能復玆鑄銅爲之飾以金謂之鸞輅也

廣 欒 欒 汪元亮云今賣酒家把酒于賓中之器曰酒欒頒入于漏史而注于酒瓶是其物也一切經音義引說文抒漏也存參

諫 孿 孿 一乳兩子也从子絲聲字亦作孌作顯俗俗字林雙生也廣雅釋詁四孿二也方言三凡人畜乳而雙產謂之孿生秦晉之間謂之健子太元元悅兄弟不孿方言二顯雙也廣雅釋詁三健顯孿也假借爲孿易中字有子孿如注繫其信之辭也又託名標識字

蜀 雅 釋畜 未成雛健

寒 孿 孿 急葵也从糸孿聲字亦作臠作蒘一名茆廣雅釋草孿茆急葵也今江南謂之蓴菜以蓴爲之又名屏風楚辭招魂紫壺屏風

文綠波紫注水葵也

臠六名凡臠之派皆衍臠聲 即攣切

翰 臠 臠 治也公子相亂受治之也讀若亂同一曰理也古文爪字筆畫稍異按从幺从口从又會意幺絲也口介也絲焚之分理之說文一曰理也四字衍理即治之本字此字實即亂之古文北海景君銘周曰作臠省

翰 斷 斷 煩也从支从臠臠亦聲經傳皆以亂爲之

銑 覭 覭 好視也从見臠聲字亦誤作臠段借孌聲連語玉篇覭縷委曲也吳都賦嗟難得而覭縷詳言之意

銑 孌 孌 順也从女臠聲詩候人南山婉兮孌兮毛詩皆作孌亦疊韻連語此篆下有籀文孌重出今從毛宋本刪

翰 亂 亂 治也从乙从乙治之也从臠从乙治之也指事廣雅釋詁二亂理也漢許說解而敎盤庚茲予有亂政同位微子放其弗或亂正四方禮記樂記復亂以飭歸治亂以相左襄廿八傳武王有亂臣十人論語予有亂臣十人史記孔子世家閎夭散宜生泰顚閎夭之亂正義理也又雕騷亂曰大招娛人亂只東京賦亂以收置解采雪賦起而爲亂段借爲斷左宣十二傳人反物爲亂文七傳兵作于內爲亂宣十五傳民反德爲亂家語敎變百事失紀曰亂韓詩外傳慎而忘賤謂之亂說苑臣術逆命病君謂之亂韓非子八說人主聰意陳欲曰亂管子君臣四正不正五官不官曰亂淮南說林非而行之必謂之亂京房易傳政悖德隱茲謂亂臣安祿樂逸茲謂亂又鼂梁昭廿二傳亂之爲言事未有所成也荀子不苟非禮義之爲亂也列女傳節義畏死而棄義者亂也易萃乃亂乃萃既濟初吉終亂書微子用亂敗厥德於下詩猗嗟以樂亂兮周禮大宗伯以恤禮哀寇亂禮記樂記武亂皆坐注謂失行列也魯語亂在前矣注惡也又論語師摯之始關雎之亂洋洋乎盈耳哉注讀八字爲句謂借始爲洎借亂爲敗也又爲斷爾雅釋水正絕流曰亂書禹貢亂于河詩公劉涉渭爲亂後漢張衡傳亂弱水之潺湲兮釋名釋言語亂渾也漢書終軍傳注亂變也古韻詩猗嗟叶樂婉選貫反亂公劉叶館亂鍛易履泰叶願亂萃叶亂變巽楚辭大招叶亂變諫文于上德叶斷亂老子守微叶散亂末轉音三畧上叶順信奮亂文子道原叶亂穢

諫 乱 乱 蘭也从艸亂聲按即荻也蒹也未秀爲葭至八月秀爲萑爾雅釋草葵亂注似蓴而小實中江東呼爲烏蘞莓與葍藋之爲蓴者別詩大車傳藋字是萑字之誤爾雅舍人李巡樊光注並因毛傳而誤說文八月亂爲蓴蓴亦萑字之誤

鱻一名 相然切

先 鱻 鱻 新魚鮮也从三魚不變魚也會意聲類鱻小魚也書益稷鱻魚孟子奏庶鮮食鄭注謂魚鱻也以鮮爲之周禮庖人冬行鱻羽獻人辨魚物爲鱻鱻轉注史記鄭生陸賈傳數見不鮮以鮮爲之書盤庚若非求舊惟新以新爲之按凡經傳新舊字皆鱻久二字之借

銑 尟 尟 是少也尟俱存也从是少會意賈侍中說字亦作尠易繫辭鄭本故君子之道尟矣虞本尟不及矣西京賦惸則尟於槃經傳皆以鮮以罕爲之爾雅釋詁鮮罕也鮮寡也鮮罕皆卽此尟字

夐十一名凡夐之派皆衍夐聲 朽眷切

敎 夐 夐 營求也从夐从人在穴上會意商書曰高宗夢得說使百工夐求得之傅巖穴也廣雅釋訓夐夐視也字亦作睘釋詁一睘視也魯靈光殿賦目睘睘而喪精注目不正也亦重言形況字校此字本義與睊睒同段借爲遂韓詩擊鼓于嗟闊兮傳遠也毛本以洵爲之毄梁文十四傳夐人千乘之國呂覽盡數與爲夐明幽通賦夐寞默而不周補白馬賦絢練夐絕注迥絕也廣雅釋詁二夐長也

先庚 瓊 瓗 璚 璇 說文次玉也从玉夐聲今本作赤玉也誤或从玉矞聲或从旋省聲文選陶徵士誄注引說文曰璇亦璿字誤詩木瓜報之以瓊瑤傳瓊玖玉名次章傳瓊瑤美玉三章傳瓊玖玉名著尚之以瓊華乎而傳瓊華美石次章傳瓊瑩石似玉三章傳瓊英美石似玉者箋皆云石色似瓊渭陽瓊瑰玉佩傳瓊瑰名而次玉左傳廿八傳楚子玉自爲瓊弁玉纓注瓊玉之別名成十七傳或與己瓊瑰注瓊玉按瓊者美玉之大稱非玉名也離騷折瓊枝以爲羞楚辭東皇太一盡將把兮瓊芳注玉枝也招魂挂曲瓊些注玉鉤也漢書楊雄傳精瓊靡與秋菊兮注瓊玉之華也又大荒西經有沃之國爰有旋瑰瓊寶瑤璧注瑤石之似玉燕城賦琁淵碧樹注玉池也嵇喜答嵇康詩仰幾桷枝轉注後漢梁冀傳注引鮑宏博經用十二棊六棊白六棊黑所擲頭謂之瓊轉音楚詞招魂叶瓊光張璜

庚 夐 營 夐茅蒩也一名舜从艸夐聲爾雅蒩夐茅注蒩華赤者爲夐又舜夐生郎敫子花也本草謂之旋蒩花假借爲瓊離騷索夐茅以筳篿兮注夐茅靈草也按猶瓊枝瓊芳辭章家麗藻語耳

賢肩 趧 趬 走意也从走夐聲讀若縣疑與趧同字

乾部第十四　臺

說文通訓定聲

霰 諼 譞 流言也从言夐聲疑與譎同字假借爲夐廣雅釋詁三譞求也又爲夐寘爲婆管子宙合譞充言心也注遠也

屑 覮 覞 目閒環之有舌者从角夐聲或从金禹聲爾雅謂之捐以捐 金爲之詩小戎鋈以觼軜箋軜之觼以白金爲飾也莊子胠篋固扃鐍李注紐也崔注環舌也假借爲玦漢書天文志景通皆鐵孟康注其形如玉鐍也如淳注有氣刺日爲鐍則謂借爲鈌聲訓通俗文缺環曰鐍漢書天文志注鐍抉傷也

韻 奐 奐取奐也从廾夐省夐疑即換字之古文假借爲渙禮記檀弓美哉奐乎說奐爲注言眾多也漢書韋元成傳注奐盛也翟賦注引蒼頡篇奐散皃王純碑奐矣王君又疊韻連語詩卷阿伴奐爾游矣傳廣大有文章也蓋以廣大訓伴以文章訓渙箋伴奐自縱弛之皃釋訓之說文奐一曰大也蓋本毛傳而誤矣又託名標識字左襄廿七傳陳孔奐公羊作瑗轉音禮檀弓叶輪奐

銑 瓚 贇 文从皮省从人猶文从皮省从夐省聲讀若奐一曰若儁古奐章从廾同意治革使柔必燸戾其質性也或曰小象古獾皆奐省聲亦通考工記鮑目注蒼頡篇有鞔鼓釋文瓚柔革工鼓即瓚之誤字

寒 寰 寰 圍垣也从宀睘聲或从口阮聲與从阜从完字不同今所謂圍墻也廣雅釋宮院垣也墨子大取其類在院下之鼠左傳豬突豨垣墻按以完爲之或曰完當作宇非

翰 渙 渙 流散也从水奐聲詩檜消方渙渙兮傳盛也韓詩作洹洹漢書地理志作灌灌亦重言形況字轉注詩訪落繼猶判渙傳判分渙散也易序卦傳渙者離也漢書刑法志則渙然離矣注散皃老子渙兮注渙者解散又劉熊碑渙乎成功威伯舊碑功德渙彰淮南說山渙予其有似也注讀人謂貴家爲豢主之豢字亦作煥論語煥乎其有文章集解明也字又作煥詩皎皎旄丘叶煥爲韻連語後漢延篤傳渙爛兮其溢目也注文章貌聲

翰 換 換 易也从手奐聲疑即奐字之別體穀梁桓元注壇相換易左僖十五傳笈田史記酷吏傳發書以笈爲之漢書地理志轅田以轅爲之公羊何注正作換說文別有趯字解云趯田易居也疑後人易之失之

駓 爾雅釋畜駓馬白腹騵詩大明駟騵彭彭禮記
檀弓戎事乘騵淮南主術騎騵馬而服駿騵

沒 楚詞湘君橫流涕兮潺湲鵾鷻運七
里瞬詩注潺湲水流兒按疊韻連語

墦 廣雅釋邱墦冢也
孟子東郭墦間

棧 方言五鏤棧也宛陳之間謂之棧營子翦
形今之縣鐘磬之棧注棧所以飾之

犍 俚
說文新附犗牛也亦郡名宋林犍徙牛也通俗文以刀去陰
曰犍字亦作俴又北山經實張之山有獸焉名曰諸犍此記名
嘆誤字

笲 儀禮士昏禮婦執笲棗栗注竹器而衣者其形盖如今之筥筐
簠矣禮記昏義主以筐篚竹為之形如筥衣之以青繒以盛棗
栗腶脩之屬

鵷雛 莊子秋水南方有鳥其名鵷雛李注鸞鳳之屬史記司馬相如
傳鵷雛孔鸞吳都賦鵷雛擾其閒李朔夫人碑頌顧悲兮涕隕

鼾 齊字誤
鼾鼻 方言十三鉏
或謂之飥

鐳 廣雅釋詁二縗推
也埤蒼繒縷也

襎 見褖
下

褖 廣雅釋器
襎褖幅也

嗳 方言大噯恚也秦晉曰嗳
不欲膺而強食之意也

悋 方言二慳知也廣
雅釋詁三慳悋也

蝁 方言十一蜻蛚自關
而東或謂之蝁蟋

鱕 吳都賦鯩鱕鰬鰡鮭注
東人謂斧斤之斤為鱕

撋 字林撋拔
也

浣 浣西山經浣水出
焉注或作浣

慱 爾雅釋訓慱慱憂也詩素冠勞心慱慱分傳
勞也按重言形況字又大元元文博為息也

嶩岧 廣雅釋詁四嶩岧高也高唐賦盤岸嶩岧楚詞
九歎登嶩岧以長企兮注銳山也按疊韻連語

崛 爾雅釋山小山岌犬山崛注岌謂高遇說文駿篆下引爾雅有
此字按埤蒼垣犬山岌高也作垣疑衛作桓高出如鄧亭表也
若垣則與犬山宮小山宮字同意非其義矣錢氏坫云郎恆山
字是謂从互不从區以廣韻亦出恆一音也按从互是也岌崛
即汲冢字錢說恆山非爾
雅釋文互區音兩收亦非

纚 爾雅釋器旓罟謂之罿注罦也釋文本作罿按七
命飛纚張修民則纚罿各字疑郭即譬字

虸 莊子秋水還虸蟈與科斗釋文井中赤蟲一名蜈按
蘇俗謂之水蚓以飼金魚與所謂打拳蟲者微別

胹 通俗文在骨曰胹考工鮑
人釋文俗謂羊豬脂為胹

蹯 上林賦蹯元鶴注踐也按
蹯之誤字蹯者蹂之俗字

嚘 方言十嚘啑拏也廣雅釋訓
嚘啑連讀也按雙聲連語

苴 儀禮特牲禮記夏葵冬荁士虞禮記冬用荁注
荁類也禮記內則荁苴枌榆注冬用荁夏用苴
廣雅釋草

骭 廣雅釋獸
骫兔子也

焻 方言十三
焻赫也

鷺 北山經北鬵之山有鳥名鷺
鵂宵飛而晝伏注鴟鴞之屬

顜 廣雅釋室顜顐也
埤蒼顜頗大顐也

酟 字林酟郎也一切經
音義引廣雅輩也

蹦 史記平原君傳絜散行汲索隱散一
作蹦按盈顰連語猶蹣跚般旋也

欘 通俗文樓
關門機

膴　廣雅釋詁二膴䐁也方言十二媽娗僞也景福殿賦減景外娗注起皃雪霽光殿賦丹桂歙翣而電娗注光盛起方言十三

僞　

娗　

朘　廣雅釋器朘短也

纚　廣雅釋器纚韇也說文新附韇馬靴具也

韇　

狿　西京賦圄巨娗注巨娗麈也怒走者爲娗豕獵賦靳巨娗注獸名左成六年取鄆注附庸國襄廿九傳門于鄆門注鄆城門昭廿六年盟於鄆陵注地闕疑卽成六年魯所取之鄆定八傳晉師將盟衛侯于鄆澤注衛地

鄆　

噓　廣雅釋器噓謂之噫蒼頡篇布帛張車上爲噓也蓋田賦徵風生於輕噓蜃迦釋名釋車噓憲也所以禦熱也

說文通訓定聲　一　三

晼　歎逝賦老晼晚其將及注言日將莫也按疊韻連語廣雅釋詁

䞓　

煖　廣雅釋詁三煖離也方言十三

倇　倇歡也方言四楊謂之柚汴衣稱江東呼碗說文新附碗南方夷也晉書音義天門蠻蠻屬字或作蜑

蜑　爾雅釋訓瘖瘖病也詩杕杜四牡瘖傷罷皃按重言形況字廣雅釋詁

瘖　

担　三担擊也廣雅釋器䞓帶也字林馬帶也

䞓　廣雅釋言趫獦虐也玉篇趫散走也

趫　

麅　字林麅似羊無口按無角之誤

輣　廣雅釋器蝉輣也

獾　埤蒼獾犬蹙也廣雅釋器

棧　廣雅釋詁後踣也按卽堆字

鳶　

麏　廣雅釋宮麏倉也爾雅釋言麏麏也聲訓爾雅孫注麏藏穀鮮梨也以蠻爲訓

駮　爾雅釋畜白馬黑髦駮文或作騾

騧　爾雅釋畜騧馬黃脣騧字或以窩爲之帝繫彭錢史記楚世家集解引虞翻云名騧

錢　廣雅釋草秈稷也聲類秈不黏稻也

秈　

漆　吳都賦泌瀄畚業注迴復之皃按疊韻連語

蓍　爾雅釋草蓍戎葵呂覽季夏腐草化爲蚓注馬蚿也一曰螢火淮南兵略若蚓之足注馬蟥也廣雅釋蟲馬蜞蠶蛆也疑卽蝨字別義方言十一蟥大而黑者謂之蜞

蚓　蜞蚿

顃　方言十顃額也廣雅釋詁三

翨　翨騷飛也廣雅釋言

眭　眭瞁也廣雅釋詁一刻別也

剝　

椽　廣志椅椽似橘大如飯碗可以淹漬爲紂也今出番禺以煎緩切蜜漬爲糍食之甚佳巖雅釋器栓瓜也前漢栓衍也

栓　

蓁　字林蓁辛菜也

撇　廣雅釋詁四撇轉也

鍬　字林鍬刻也埤蒼燒鍬令也一曰灼鑌以識餅炙

簏　廣雅釋器簏箋篛也集韻引廣雅簏簏也

餗　字林塔白土也亦名堊

塔　蜡　爾雅釋蟲蟻衘人耳注蛘蛾蟻雅釋蟲蚕蠭蛘蛾也按蘇俗所謂香延蟲多足

蟻　廣雅釋訪殷猴武也

踹　淮南人間追者至踹足而怒注躍足也今蘇俗曰跳脚

癟　廣雅釋言癟卑也

鮮　廣雅釋魚鯖鮮鮐也

皺　廣雅釋詁三皺離也禮記內則去其皺注皮肉之上皃莫也

穜　廣雅釋詁三穜東也

樅　廣雅釋木樅椶也

蘴　廣雅釋草蘴蘴黃也

鼈　廣雅釋詁三鼈捲也

蕈　爾雅釋草蕈菌玉篇作蕈未詳何蚰

遂　方言十二遂行也

菌　爾雅釋草蘑蕈蔥蕈

鵝　埤蒼鵝鵝鵝二年色

潠　通俗文水盜曰潠三蒼潠噴也

獻　後漢郭憲傳注引埤蒼潠濆也

疲　廣雅釋詁癃獻也

癃　方言十疲惡也南楚凡人殘罷又謂之疲

攤　三攤拔也

椵　爾雅釋木椵白椵也樹似白楊槐弓之他指以此木爲之又釋草椵木堇槿木堇朝華也其樹如李其華朝生莫落與草同氣皆在草中又方言五楸謂之椵廣雅釋宮椵杙也則借爲弋字

彰　廣雅釋詁三彰文也四明也

耰　廣雅釋地耰種也

妉　廣雅釋詁一妉好也

糲　陶雅釋器搏者謂之糲李注飯淖摩相著也

辣　廣雅釋詁三辣敗也通俗文綾骨謂之虐癘

嵲　方言十嵲好也廣雅釋詁四嵲齊也列子力命譬文嵲研容止嘽嘽也說文新附

雚　爾雅釋畜馬雚尼白騜

騜　字林騜婺也

倢　荀子儒效倢捷若終身之處注環繞四拘之皃按單詞形況字

倢　水經注廿二引字林滻水

廠　廣雅釋室廠舍也方言四爺奐頭也

䏰 通俗文甕䍐下孔曰䏰

萰 爾雅釋草萰苑荄玉篇白蘞也

⿰目然 廣雅釋詁三⿰目然煥也

褑 爾雅釋器佩衿謂之褑埤蒼褑佩絞也

⿰牛卷 爾雅釋畜牛黑脚⿰牛卷

⿰衤巽 釋名釋衣服⿰衤巽緣也青絳爲之緣也

匼 廣雅釋器匼笥也

頯 太元視粉其題頯注面也

⿰羊巽 廣雅釋畜⿰羊巽羔也字林⿰羊巽未睟羊也

⿰糸巽 方言五所以縣椑東齊謂之⿰糸巽廣雅釋器⿰糸巽索也

養 餈 廣雅釋天餈祭也疑當作餈

嫇 即姍 後漢馮衍傳注嫇呂忱音仕眷反勉也東觀記作譏嫇蓋亦譏刺之意也

⿰雨隹 廣雅釋言⿰雨隹雛也

鯠 江賦鯖鯠鰶鮋注鯠似鱦

彋 甘泉賦帷弸彋其拂汩兮注風吹帷帳之聲也按彋讀如夐此雙聲連語

蕆 方言十三蕆備也廣雅釋詁四蕆敕也左文十七傳又朝以蕆陳事按此字無從下筆疑實貳之誤字貳副益也因古訓爲敕即以敕之音轉而讀展既讀爲展因又借爲展方言十二蕆解也是也

屯部弟十五 分部同履泰 轉坤鼎壯

文

玟 孜瑁碈

吝 咳悟吝悔

旻 昚

鴈 忞

汶 閔 悲憫

磨 泯 泯滑泯

潤 焚 焚炎煩

分 氛 雰

岁 芬 鼢 鼢鼢豶鼢

爲 豮 豬

盆 枌 棻 貧 芬

邠 粉 黂 爺 份 彬斌玢

秎 頒 胖 蚡 鼢 忿 汾

魵 扮 紛 坋 班

糞 枌 棻樸 鼢 糜補豶麋 彪

橨 灪 奮 幩 勫 勳勛 醺 熏 燻煮

薰 纁 煇 壎 塤 勳勛 醺

壹 飤稙

云 雲 涢 芸 囩 耘

貥 魂伝 吝 沄 抎

妘 歕

允 吮 夋

沇 谷瀡充

鋭 阮 趛 逡 俊

駿 脧 屬駿鋭 校 校 俊俈 駿

狻 焌 晙 踆 悛 浚

捘 晙 陖 峻峻 酸 酸酸

蔆 荾荽蔆蔆

酸 殷 磌鄞 慇 慇 隱

隕 隕 隕 隕 隕

墫 壿 壿 壿 壿

郡 窘 窘 窘 窘

涒 輑 敦 敦 敦

暉 運 醽 醽 暉

暈 鶤 餫 餫 郓

輝 輝 輝 輝 輝

殷 磌鄞 慇 慇 隱

隕 隕 隕 隕 隕

墫 壿 壿 壿 壿

郡 窘 窘 窘 窘

涒 輑 敦 敦 敦

暉 運 醽 醽 暉

暈 鶤 餫 餫 郓

輝 輝 輝 輝 輝

筍 虙 虙虙圜 攐 攥捃 斤 祈 懇 近

靳 芹 靳 遊 昕 齦 赶

斷 訢 欣 靳

虓 昕 旂 旂 頎 狺 狺嚚

忻 沂 斷沂 蚚 釿 掀 蚚炘

芹 菥 泛 所 菌 筋 筋劬 巾

堇 菫茱 墐 瑾 堇 槿墓 謹 槿勤

殣 覲 廴 廔 摡 摡 僅

春 舊苞 鄞 蠙 勤

肫 笣 笣固

桃 桃檮

邨 村　窀　頓　庉　黗 黔黗
奄　純　鈍　軘　偆
鬊　惷　蠢 載　辰 辰　娠 侲
祳　唇　踙　晨　脣 頎
脣　賑　曩 晨　宸 振　晨
欣 鞭鞭欣　麎　震 靈　振　蜃 蠶
陙　漘　鷐　辜　犉
啍 噭　諄 訰綧　敦 盩　睟　雜 鶉
焞 燉　竫　惇　淳　弴 弤
錞　醇 酏　鷻 隼鶻　憝 譈　鏊

輪　陯　屍 胖臀臀　殿　籢
澱 淀　黦　豚 腏豘豘　遯 遯　昆 崑騉猑
琨 瑣　焜　混　掍 棍　緄
輥　罤 罤　藭 莧　鰥 鯤瘝瘝鰥　歠
蚰　困 朱　梱 閫　稛 捆稛　畽 畽顆
悃　衮 袞裷　盄　嗢　殟
熅 氤　慍　溫　搵　媼
縕 氳　轀 輐　醞 韞　薀 蘊　昏 昏曛　搢 技撋
鶻　顝　惛 惛㖞　閽　搢 殙殙
婚 屢　緡 緡　錉 貯　敯　殙 殙殈

豁 岷嶓岐峴 啓　幔 幔　轘 轘　圂　梱
橐　恩　溷　捆　門
問　誾　閺 閿　悶 惘　聞 聯
捫　閩　奔 奔犇淆　鼖 轒　賁
鏵 鐼鏵　蕡　噴　膹　幩
僨　歕　豶　憤　濆
墳 墦羵　鐼　轒　本 杰奕　笨
艮　珉　很　齦　跟 跟
誏　鞎　眼　根　痕
頤　豤 懇　狠　恨　垠 圻

艱 囏墾墾　銀　限　豩　豳
燹　闕　先　跣　詵
侁　珗　駪　洗　姺 莘㜪
銑 鐏　兟　谷 峇　船　沿 沿
鉛 鈆　犬　雉 犭　狀　く 畎畎畎畎
川 巛　巡　訓　順　馴
紃　軔 輴　舛 踳僢　舜 舜鋬　蕣
孨 孨　傉 傉　孱　存　荐
栫 栫　員 鼎員　損 朠　粮 粻粻　圓 幎
郥 邱　瘨　覞　顛　愼

溳　霣 霣　損　縜　隕 殞
磌　典 箕奭萬　琠　敷　腆 眷
愞　錪　㐱　殄 り　飻 餮
西 圅棲鹵卤栖鹵　茜 蒨菁　迺 逌遒逌　洒　垔 垔陶堙陻
卑 鞶鼻鼻　禋 窮諲　羥　鄄　煙 烟垔歅煙
湮　闉　堙　甄　遷 拓
鄠　僊　仚 仙　蓺　頫 俛俯
免　鞔　晚　晚　冕 絻
浼 畹　鮸　嬔　勉　輓 挽
挽 娩

右文字四百八十六名 旁注二百九十六字 附存八十七字

說文通訓定聲

吳郡朱駿聲豐芑甫紀錄
新安朱鏡蓉伯和甫參訂

屯部第十五 凡五十六部

文十二名凡文之派皆衍文聲 無分切

文 **文** 遺畫也象交文今字作紋蓋以紊爲之說文序曰黃帝史倉頡見鳥獸蹏迒之迹知分理之可相別異也初造書契依類象形故謂之文按象形指事謂之文會意形聲謂之字故許君自幖其書曰說文解字易繫辭仰以觀於天文又觀鳥獸之文又物相襍謂之文書序由是文籍生焉左隱元傳有文在其手宣十五傳故文反正爲乏昭元傳於文蟲皿爲蠱禮記中庸不考文注書名也論語則以學文馬注古之遺文也孟子不以文害辭漢書孫寶傳前日君男欲學文又禮記王制被髮文身注謂刻其肌以丹青涅之月令文繡有恒注謂畫也考工畫繪之事青與赤謂之文段借爲彣廣雅釋詁二文飾也論語文之以禮樂孔注成也文質彬彬皇疏華也博我以文

皇疏文章也禮記樂記文采節奏聲之飾也又禮自外作故文注猶動也又以進爲文注猶美也善也仲尼燕居文爲在和注文章所爲也大傳考文章注禮法也易說卦坤爲文書堯典欽明文思安安詩思文后稷左昭廿八傳經緯天地曰文晉語吾不如衰之文也周書謚法道德博聞曰文學勤好問曰文又詩小戎文茵暢轂釋名釋車文輞車中所坐者也用虎皮爲之有文采史記宋世家文馬四百疋集解引左傳王肅注畫馬也莊子人閒世若將比予於文木邪吳都賦文壤楨橿注文木也周書王會蜀人以文翰注鳥有文采者又後漢陳寵傳注文致謂前人無罪文飾致于法中也又爲紊王氏引之云書洛誥咸秩無文風俗通引云以次秩之無有文也又爲忞廣雅釋詁三文勉也論語文莫吾猶人也按猶忞愞亦雙聲連語又託名幖識字古今注文無名當歸又中山經放皋之山有獸狀如蜂枝尾而反舌善吁名曰文文聲訓鶡冠子泰錄文者所以分物也釋名釋言語文者會集衆采以成錦繡會集衆字以成詞誼如文繡然也左昭廿八傳服注德能經緯順從天地之道故曰文古韻荀子雲賦叶損文神門三畧叶文軍轉音楚辭天問叶言文

灰 **玟** 火齊玫瑰也从玉文聲蒼頡篇玫瑰火齊珠也按如雲母重疊而可開色黃赤似金出日南此字疑从枚省聲當作玫玫瑰疊韻連語別義說文一曰石之美者字林石之美好曰玫圓好曰瑰一切經音義引郭璞曰玫瑰石珠也又引張揖曰玫瑰琅玕也出昆崙

關明山史記司馬相如傳赤玉玫瑰按此字則从文聲亦作砆作瑁作碈禮記玉藻士佩瓀玟聘義貴玉而賤碈

震 **吝** 恨惜也文選琴賦注引說文貪惜也从口文聲古文㣲聲字亦作悋俗作㤅作㤅方言十凡貪而不施或謂之悋悋恨也廣雅釋詁四㤅恨也易家以往吝說卦坤爲吝齊繫辭悔吝者言乎其小疵也論語出納之吝皇疏難惜之也家語致思尚甚悋于財注齊甚也思元賦柏舟悄悄㤅不飛注恨也轉音易垢叶牽賓民正命吝

眞 **旻** 秋天也从日文聲字亦作旼左形右聲爾雅秋爲旻天虞書說曰元气廣大則稱昊天仁覆閔下則稱旻天堯典欽若昊天孟子舜往於田號泣於旻天詩雨無正旻天疾威書多士不弔旻天左哀十六傳旻天不弔張壽碑顥天不弔以顥爲之段借爲閔平輿令薛君碑邁此竺旻又重言形況字史記司馬相如傳旼旼睦睦集解和貌聲訓爾雅釋天李注秋萬物成熟皆有文章故曰旻天郭注旻猶愍也愍萬物彫落詩召旻序旻閔也釋名秋曰旻天物就枯落可閔傷也

文 **㣲** 艫也从彡从文會意文亦聲凡㣲章㣲采㣲明字經傳皆以文爲之

文 **媽** 馬赤鬣縞身目若黃金名曰媽吉呈之乘周成王時犬戎獻之按見周書王會篇六韜又云項若雞尾名曰雞斯之乘从馬从

文會意文亦聲說文又曰西伯戲紂以全其身按見書大傳西伯戡耆海內北經犬戎有文馬名曰吉量乘之壽千歲海外西經奇肱之國乘文馬注文馬即吉量也皆以文爲之廣雅釋獸白馬朱鬣駁段借爲文說文又引春秋傳曰媽馬百駟畫馬也見宣二年傳宋以賂鄭

眞 **忞** 彊也从心文聲讀如旻按與敃畧同黽勉字以黽爲之亦作閔免忞黽雙聲段借爲昏爲惛書立政其在受德忞又重言形況字法言問神傳千里之忞忞者注忞忞心所不了蓋以惛爲訓

問 **汶** 汶水也出琅邪朱虛東泰山東入濰从水文聲桑欽說汶水出泰山萊蕪西南入泲按漢志有二汶出今山東泰安府萊蕪縣馬耳山者徑汶上縣分流南北今運河全資汶水而入泲之故道已湮此禹貢浮于汶爾雅汶爲瀾之汶也其出今青州府臨朐縣沂山至安邱縣合濰水者水經注所謂東汶水也其實述征記泰山郡水皆名汶齊乘亦有三汶則以汶名者并不止二矣考工記貉踰汶則死司農注在魯北列子釋文謂借爲岷吳語遵汶之上注齊水論語則吾必在汶上矣段借爲惛史記屈原傳受物之汶汶索隱猶昏暗不明也亦重言形況字

彰閱 書心弔者在門也从門文聲古文疑悲字悲聲與閔相近古書或通用耳或曰古文下从恩上从民聲作㤅省亦作憫爾雅釋詁閔病也詩柏舟靚閔既多鴟鴞鴟子之閔斯禮記儒行不閔有司左宣十二傳少遭閔凶注憂也孟子阨窮而不憫注悶也假借為恣書君奭予惟用閔于天越民傳勉也漢書五行志閔勉遯樂又為艮周禮大祝注閔天不吊又為憯史記范雎蔡澤傳窮閔然不敏又重言形況字左昭三十二傳閔閔焉如農夫之望歲注憂貌素問靈蘭秘典論閔閔之當注深遠也又雙聲連語淮南精神芒芠漠閔苞隸詩鴟鴞予維音曉勤閔

文案 倉亂也从糸安聲字亦作紊左形右聲書盤庚有條而不紊假借為文今紋理花紋字

文麋 鹿麋 北麋也从鹿省聲與麟別爾雅釋獸麋麖身牛尾一角經傳皆以麟為之詩麟之趾傳麟信而應禮草木疏麖身牛尾馬足黃色員蹄一角角端有肉音中鍾呂行中規矩王者至仁則出京房易傳又云狼額馬蹄有五采腹下黃高丈二公羊哀十四傳麟者仁獸也注一角戴肉設武備而不為害所以為仁也廣雅釋獸麖不履生蟲不折生草不羣居不旅行不入陷穽不羅罘仁文章彬彬春秋演孔圖麟木之精也孝經援神契麟中央也軒轅大角獄也指龍虎鳳凰為四方鄭康成義駁西方毛蟲家語載卷毛蟲三百有六十而鱗

文長 為之長

彰潤 水流浸潤貌从水閏聲按字亦作浸作濅作濵誤作浸假借為爾雅釋詁浸盡也廣雅釋詁四浸減也詩桑柔靡國不泯左宣十二傳不泯其社稷周語今將大泯其宗祊又為閔荀子王霸篇泯棼周書祭公汝無泯泯棼棼周書祭公汝無泯泯棼注亂也亦重言形況字

焚一名 附分切

文焚 燒田也从火从林林亦聲段氏據玉篇廣韻有焚無燓許書彬篆說下焚省元應書引說文从火燒林凡田見訂从火从林會意今按經傳所用有焚無燓當從段改字亦作炃作燓廣雅釋言焚燒也公羊桓七年焚咸丘傳焚之者何樵之也樵之者何以火攻也詩雲漢如惔如焚易離焚如死如棄如周禮掌戮凡殺其親者焚之左成十三傳遂從而盡焚之論語廄焚莊子外物乃焚大槐司馬注謂霹靂時燒大樹也轉注廣雅釋詁二焚乾也假借為僵左襄廿四傳衆有齒以焚其身注斃也服注僵也又疊韻連語楚辭釋天焚輪謂之穎古韻詩雲漢叶川焚熏聞遯

文氛 彡分雨 祥气也从气分聲或从雨左襄廿七傳楚氛甚惡服二十傳梓慎望氛注惡氣也楚語臺不過望氛祥注凶氣為氛漢旄也西京賦消雰埃于中宸注塵穢也轉注禮記月令雰霧冥冥問六元正紀大論寒雰結為霜雪注寒氣也假借重言形況字詩信南山雨雪雰雰曰帖引作紛紛亦同楚辭怨思雪雰雰而霧木兮悲回風漱凝霜之雰雰廣雅釋訓雰雰雨也聲訓釋名釋天氛粉也潤衆著草木因寒凍凝色白若粉之形也古韻詩信南山叶雪雰楚辭惜誦叶顛天雰轉喜楚辭悲回風叶雰漫

文芬 艸芳 艸初生其香分布也从中从分會意分亦聲或从艸方言芳味也詩匪載芳芳亦重言形況字吳都賦芳餚胖蟹亦蟹連語假借為墳管子地員芳然若灰注壤起貌又為紛賓為秦漢舊禮樂志芬哉芒芒注謂眾多甘泉賦鬱芬芬注盛美也亦重言形況字又為芥之誤字廣雅釋草芬草也又芬蘊水蘇也按亦名鵝觀亦名蒸古韻詩皇驚叶薰欣熏芬親

文釁 釁血祭也衆祭竈也从爨省从酉酉所以祭也从分分亦聲按分猶割也非分布意字亦作衅又誤作釁凡殺牲以血塗坼縫如

廟竈鐘鼓壺簠簋寶器之屬因遂薦牲以祭曰釁周禮大祝隋釁注隋釁謂薦血也凡血祭曰釁釁人釁廟小子釁社稷五祀之宮兆圍師釁廏司約釁戶此釁屋也大司馬涖釁主及軍器小子釁邦器及軍器天府釁寶鎮及寶器龜人釁龜太史釁龜既小祝大師掌釁所號祝司農注謂釁鼓也左傳三十三傳不以釁臣釁鼓禮樂記車甲鮮而藏之府庫孟子將以釁鐘呂覽愼大釁鼓旗甲兵此釁器也又管子小問桓公踐位令釁社塞禱注殺牲以血塗落于社曰釁社按釁用毛牲曰刲羊牲曰刲豕牲曰珥雞人凡釁共雞牲羊人凡刲珥共羊牲士師奉犬牲禮記祭宗廟之器成則釁之以豭豚而用牛之釁則惟見孟子釁注塗縫隙曰釁因郎謂塗隙爲釁左桓八傳警有釁注過也魯語若鮑氏有釁莊兆也惡有釁雖貴罰也莊孔也東京賦巨猾間釁注隙也釁廣雅釋詁二釁裂也方言六器破而未離謂之釁素問六元正紀大論爲釁敗注徵裂段借爲熏漢書張讓傳釁面吞炭又爲薰周禮女巫掌歲時祓除釁浴注謂以香草藥沐浴齊語三釁三浴之注以香塗身曰釁又爲歎按爾雅釁曰釁謂如鼓舌吹氣注云自奮釁以誓訓不憭又爲恣易繫辭成天下之亹亹者詩文王亹亹文王蚡高亹亹申伯禮記禮器君子達亹亹焉周語亹亹休傷爾雅釋詁亹亹勉也廣雅釋訓亹亹進也亦重言形況字字亦誤作屭又作廮或曰亹亹皆釁之誤字

真　泯　分也从文从分會意分亦聲書洛誥乃惟孺子泯亦讀與彬同

删　放　按經傳皆以頒以班爲之字與奠器同段借爲分廣雅釋詁二泯滅也

隸　盼　目黑白分也从目分聲見一切經音義八引說文詩碩人美目盼兮傳盼白黑分韓詩黑色也字林美目也論語馬注動目貌也又託名嵇康議字大荒北經深目民之國盼姓注黃帝時姓也西山經黃山盼水出焉又浮山多盼木轉音詩碩人叶倩盼論語叶倩盼綰

文　羚　羊屬爾雅釋畜羊牡羖牝牂注謂吳羊白羖按當從初學記廿九引說文牡羊也今本說文及鄭注內則皆字之誤

文　爲　鳥名注羽翼贊司馬注舒遲貌一云飛不高貌釋文字或作翃廣雅釋訓翄翄飛也按此重言形況字又爾雅春鳩鴡左昭十七疏引賈逵作分須則亦疊韻連語又方言八鴡鴀或謂之鵻鴀此即爾雅之鵻鳩月令之戴勝也又鴀其大者謂之鴀鴀廣雅作鴀鴀此即爾雅之鴀鳩月令之鳴鳩也二鳥皆因繡文班然得名則

借爲彪或爲辨以上三義似俱非此字本訓俟考

元　盆　盎也从皿分聲考工陶人盆實二觳厚半寸脣寸方言五罃甌自關而西或謂之盆周禮牛人與其盆簝司農注所以盛血饔禮士喪禮新盆槃瓶注以盛水醴記禮器盛于盆注炊器也漢書貢志官與牢盆注煮鹽盆也段借爲扮禮記祭義夫人繅三盆手注三盆手者三沃也按三握其繭也廣雅釋詁二盆漬也俗製盆字

文　枌　榆也从木分聲爾雅榆白枌詩東門之枌傳白榆也禮記內則堇荁枌注榆白曰枌漢書郊祀志士謼豐枌榆社稷康養生論豆令人重榆令人眠按榆有赤白二種赤者先著莢後生葉白者先生葉後著莢又別有刺榆名枲所謂山枌榆也段借爲棼七命枌榛嵯

文　棼　複屋棟也从林分聲按从林者从二木也複屋故从二木爲意也按亦名甍段借爲紊左隱四傳循治絲而棼之也釋文亂也又爲頒周禮巾車棼蔽注頒麻以爲蔽又爲檒左僖廿八傳楚圍橐伯字伯棼又託名憑讓字楚策棼冒勃蘇左傳作蚡冒史記魯世家喬如弟棼如左傳作焚如又重言形況字書呂刑泯泯棼棼疏同惷

真　貧　財分少也从貝从分會意分亦聲古文从𠂤从分莊子讓王無財謂之貧說苑修文貧者士之常也詩北門終窶且貧論語貧而無諂又貧而無怨難古韻詩北門叶門殷貧艱埏叶隕

真　邠　同太王國在右扶風美陽从邑分聲按后稷十餘世孫公劉避桀之亂自邰徙此其地有豳山民俗以夜市今陝西邠州也爾雅釋地西至於邠國史記周本紀虞芮質成而還詩大雅公劉篤公劉于豳于京傳豳地名在西戎之間史記秦本紀昭王三十六年王去邠北征賦息邠邠之邑鄉段借爲汾爾雅邠國說文汾簍下引作西至于汾國西極之水也又爲份太元文斐如邠如注文盛貌也

吻　粉　傅面者也从米分聲齊民要術有傅面粉英太元視粉其題注所謂傅面敷司禮遷人模餌粉餈司農注豆屑也又書益稷藻火粉米鄭注粉米白米也聲訓釋名釋首飾粉分也研米使分散也

吻　黺　黹爲五采繡如衆細米也與鄭異指今按字从黹不當言畫粉黺絲分爲二事亦不合當以鄭說爲正

文帛　楚謂大巾曰帛从巾分聲方言四大巾謂之帛釋器盼幦也禮記內則紛帨以紛爲之注今齊人肖言紛者則又齊語

眞份　文質備也从人分聲古文从彡焚省聲亦作斌作玢廣雅釋詁三彬文也論語文質份份孔注文質相半之貌鄭注檮羊貌也漢書敘傳孝哀彬彬禮記樂記注欲其並行斌斌然上林賦玢豳文鱗注文理貌亦叠韻連語孫根碑陰孫斌初

文粉　長衣貌从衣分聲史記司馬相如傳衯衯靡靡索隱衣長貌亦重言形況字假借爲素質雅釋訓粉粉亂也亦重言形況字大頭也从頁分聲字亦作胖詩魚藻有頒其首傳大首貌韓詩

文刪頒　眾貌則謂借爲煮茗之華胖羊墳首以墳爲之段借爲辨爲梨說文一曰蠜也孟子頒白者不負戴于道路矣注頭半白曰頒斑斑然者也鄺頒雙聲又爲攽周禮大宰匪頒之式司農注讀班賜也小宗伯頒瑞注謂以予羣臣俾禮聘禮記賄肉及庾車注猶賦也禮記王制名山大澤不以賦夏小正頒冰頒馬又爲樊書洛誥乃惟孺子頒周禮大胥秋頒學合聲大史頒告期于邦國禮記禮運頒爵位明堂位頒度量東京賦布教頒常小爾雅廣詁頒布也又疊韻連語藉田賦士女頒斌而感戾注相繇之貌聲訓禮祭義頒禽隆諸長者注頒之言分也孟子頒白者注頒者斑也

文吻鼢　地中行鼠伯勞所化也亦曰偃鼠从鼠分聲或从虫字亦作蠢爾雅鼢鼠廣雅鼢鼠說文本草陶注一名隱鼠形如

之貌封禪文紛綸葳蕤注亂貌又重言形況字莊子辯藏注亂貌呂覽慎大紛紛分分注煩亂也神女賦序紛紛擾擾注亂也漢書賈誼傳般紛紛其離此郵分注擾讓意也尚書帝命驗東南紛紛注動擾之貌廣雅釋訓紛紛眾也又發聲之詞方言十紛怡喜也湘潭之間曰紛怡古韻老子無源

吻坋　塵也从土分聲通俗文埒土曰坋段借爲扮漢書司馬相如傳叶紛塵存先楚辭招魂叶分紛陳先

刪班　分瑞玉也从玨从刀按从分省會意分亦聲廣雅班瑞于羣后傳遷也段借爲奠廣雅釋詁三班布也左襄廿六傳班荊相與食漢書崔義傳班度量召覽仲夏班馬正又爲放倣雅釋言班賦也公羊僖三十一傳班其所役地于諸侯也注布徧遷之辭周語其適來班貢注賦也晉語車班外內注徧也又爲分小爾雅廣詁班次也方言三班列也廣雅釋言班序也儀禮既夕以其班祔禮記曲禮班朝治軍五極六傳使魯爲其班文六傳班在九人注位也襄十八傳有班馬之聲注別也孟子周室班爵祿也注列也若是班予注齊等之貌也又爲彫漢書敘傳楚人謂虎文班左莊三十傳楚鬬班字躲師又爲般左襄十傳請班師注還也易屯乘馬班如子夏傳相牽不

進貌班般雙聲左成十二僖鄭公
子班字子如轉音易屯叶遵逡

刪 **糞** 糞 賦事也从糞从𠦂分之也𠦂亦聲讀若頒一曰讀若非拔从分省亦聲周禮匿頒之式按匿亦頒也雙聲連語經傳皆以頒以班爲之

文 **枌** 枌香木也从木分會意分亦聲與枌別字亦作棻作棼漢書王莽傳歆子棻假借爲分或爲芬西都賦棻麻鋪棻注棻與枌古字通後漢書注棻茂盛也

元 **蘩** 蘩赤苗莽穀也从艸賁聲賁字亦作棻作橨作蘩誤作蠜爾雅釋草蘩赤苗注今之赤蘘粟舍人注蘩是伯夷叔齊所食首陽山草也是以蘩爲薇菜矣之詩生民維糜維芑傳赤苗也說文瑞桑說解禾之赤苗謂之穊言穊玉色如之別義爾雅釋草藨蘼蘩冬注門冬一名滿冬按即今蘩薇也與天門冬麥門冬迥別中山經條谷之山其草多芍藥蘼冬假借爲門詩匏鷮在蘩傳山絕水也箋蘩之言門也漢書地理志金城郡浩蘩注水流峽山岸深若門也景武功臣表光登石蘩古韻詩大車叶嗥璘奔以璘爲之矧驚叶賁欣棻芬韻

制 **彫** 彫虎文彪也从虎彫聲廣雅釋詁三彫文也班氏以班爲之司馬相如傳彼幽文以幽爲之轉音易革叶彫美

糞三名凡糞之派皆衍糞聲 方問切

問 **糞** 糞除也从𠦂推米棄米也會意官溥說似米而非米者矢字按問菌字省也埽之曰推而棄之曰糞廣雅釋詁一糞盡也三除也論語糞土之牆釋文本作坌則謂壞土非是轉注周禮草人凡糞種注凡所以糞種者皆謂煮取汁也老子却走馬以糞注糞田也廣雅釋詁四糞繞也假借爲分孟子百畝之糞禮王制正作分

問 **穠** 穠稻紫莖不黏也从禾糞聲讀若糞

問 **濆** 濆水涯也从水賁聲爾雅釋水濆大出尾下注尾猶底也今河東汾陽縣有水口如車輪許濆沸涌出其深無限名之曰濆按在今山西蒲州府榮河縣又云爲趙郡陽邑有濆水如之按在今陝西同州府又按今山東濟南府歷城縣有趵突泉亦濆也公羊昭五傳濆泉者何直泉也直泉者何涌泉也詩單沸檀泉爾雅濫泉正出涌出也皆濆之類列子湯問壺領山頂有口狀若員環有水湧出名曰神潠一源分爲四

奮二名凡奮之派皆衍奮聲 方問切

問 **奮** 奮奮也从𠦂雀在田上會意廣雅釋詁一奮動也二進也四舒也釋言奮振也又訓也詩相彼不能奮飛西京賦奮翼淮南原道羽翼奮也注壯也爾雅釋鳥雛絕有力奮雉絕有力奮釋畜羊絕有力奮又虞書有能奮庸熙帝之載傳起也易豫雷出地奮郭注動也禮記樂記奮疾而不拔注迅也曲禮奮衣由右上注振去塵也史記樂書奮至德之光集解發也素策是貴奮也注勇也荀子子道奮于言者華奮于行者伐注振矜也假借爲賁爲奔詩行葦敦奮軍之將轉音三晉上叶順信奮訓

吻 **幩** 幩以囊盛穀太滿而裂也从巾奮聲

熏六名凡熏之派皆衍熏聲 許云切

文 **熏** 熏火煙上出也从屮从黑中黑熏象也按炎上出四爲煙其色黑中亦象煙上出形此字當隸炎部或黑部俗字作燻爾雅釋訓炎炎熏也詩雲漢憂心如熏傳灼也易艮爲薰心以薰爲之前本作勳讀爲動呂覽離謂眾口熏天注熏動也有始東南曰熏風漢書杜欽傳欲以熏赫天下宇亦作熏史記酷吏傳以熏大豪索隱猶熏炙之假借爲煇禮記禮器元衣熏裳又爲葷家語五儀則志不在於貪君又爲帨後漢祭邕傳注引韓詩熏帥也又重言形況字詩匪驕匪熏公尸來止熏熏傳和說也說文引作來燕醺醺又雙聲連語禮記祭義君爲惴慄注謂香臭之舌譌詩匪驕

叶聲欣棻芬艱雲漢叶川焚熏閩逕

文 **薰** 薰香艸也从艸熏聲廣雅釋草薰草蕙草也按即今蘇陵香離騷一薰西山經浮山有草焉名曰薰底葉而方莖赤華而黑實臭如蘼蕪佩之可以已癘周禮鬯人疏天子以鬯諸侯以薰大夫以蘭芷此用其葉也淮南說林腐鼠在壇燒薰于宮漢書龔勝傳薰以香自燒此用其根也假借爲蕙儀禮士相見禮古文問夜膳薰又爲蕙別賦陌上桑薰注香氣也雪賦潭蕙含烟明燭注火照上出也魏都賦蕙風如薰注風至之貌也漢書敘傳筆削以刑注謂相薰燕赤斬及之義耳又單辭形況字莊子天下薰然慈仁釋文溫和貌又爲動貌承碑策薰著於王庸又爲祐漢書敘傳注引三家詩薰帥也古韻家語觀樂叶蕙愠

文 **纁** 纁淺絳也从糸熏聲爾雅釋器三染謂之纁考工鍾氏三入爲纁廣雅釋器纁赤也按帛以朱漸丹秫一染之爲纁在赤白黃之間韋以茜草一染曰縓皆所謂紅也再染爲赬赤黃色也至三染則成赤惟較四染之絳稍淺故訓淺絳耳書禹貢厥篚元纁璣組周禮染人夏纁元儀禮士冠禮爵弁服纁裳禮記檀弓爲一束束十一傳製之以元纁聘注漢書禮樂志珠爓黃注黃貌字亦作爓

元 壎 樂器也以土爲之六孔从土熏聲字亦作塤爾雅大塤謂之嘂注燒土爲之大如鵝子銳上平底形如稠錘大孔小者如雞子周禮小師塤簫管注大如鴈卵禮記月令調竽笙壎篪詩何人斯伯氏吹壎仲氏吹篪板如壎如篪按其聲平下與篪相諧白虎通禮樂壎坎音也段借託名幖識字大荒東經有壎民之國聲訓白虎通壎之言薰也陽氣于黃泉之下薰蒸而萌釋名塤喧也聲濁喧喧然也

文 勳 能成王功也从力熏聲古文員聲爾雅釋詁勳功也周禮司勳王功曰勳史記高祖功臣年表以德立宗廟定社稷曰勳書堯典曰放勳左襄廿一傳聖有謨勳尹宙碑勛功有章袁良碑不問勳次字亦作勳从籀文員段借爲闇漢書百官公卿表光祿勳集注勳之言閽也又爲翁後漢蔡邕傳注勳帥也

文 醺 醉也从酉熏聲詩曰公尸來燕醺醺毛本作來止熏熏箋坐不安之意蓋本三家爲說按此重言形況字毛傳和說得之醺疑後出字他經無用者

壹一名 於云切

文 壹 壹壺也从凶从壺不得泄凶也會意易曰天地壹壺按壹壺者雙聲連語亦作絪縕作氤氳作烟熅氣凝聚充塞之狀音轉而

爲抑鬱爲於邑又愁思蘊結之狀一切經音義氳字書作稫同盛貌也亦香也又香氣繚繞之狀或曰壹从壺中吉壹从壺中凶言元氣渾然吉凶未分也是壹亦當爲會意字許未著其說

云十名凡云之派皆衍云聲 于分切

文 雲 山川气也按从雨从古文云古文从上象回轉形又古文象回轉形凡地面溼熱之氣上騰至冷際則散爲雨色恒白乾熱之氣則散爲風色恒黑亦或有從龍而起者與自然上升者微別素問陰陽應象大論地氣上爲雲呂覽明理有其狀若懸旆而赤其名曰雲旆段借爲国詩正月昏姻孔云傳旋也箋猶友也按圓也全也猶合也左襄廿九傳其誰云之廣雅釋詁一云有也謂相親友也又秦策云翔不敢校注猶解散按即回翔也又管子戒四時云下注運動貌又爲貽爾雅釋親仍孫之子爲雲孫注言輕遠如浮雲廣雅釋詁一云遠也按曾元來鼻仍雲皆重累不絕之誼貽更言眾多也又爲曰亦發聲之詞詩微子我舊云刻子馬注言也詩何人斯伊誰云從晉語誰云拔之又助語之詞禮記樂記故聖人曰禮樂云公羊莊廿四傳棗栗云乎臧脩云乎論語則可謂云爾已矣孟子是何足與言仁義也云爾史記封禪書其聲殷云又重言形況字漢書金安上傳教當云云注多言也汲黯傳吾欲云云注猶言

如此如此也呂覽圜道雲氣西行云云然注云運也周旋運布膚寸而合西行則雨也又託名幖識字爾雅釋地楚有雲夢禹貢雲土夢作乂周禮職方其澤藪曰雲瞢左定四傳入于雲中在今湖北荊州府監利石首二縣地古亦名巴邱湖又周禮大司樂雲和之琴瑟注山名先鄭注地名舞雲門大卷注黃帝曰雲門大卷又後漢光武紀雲車注即搜車稱雲言其高也竇憲傳雲輜注輜車也稱雲言多也聲訓釋名釋天雲猶云云眾盛意也春秋說題辭雲之爲言運也動陰路觸石而起謂之雲合陽而起以精運也古韻詩出其東門叶門雲存巾員敝笱叶鰥雲何人斯叶艱門云信南山叶雲雰正月叶鄰云慇楚辭國殤叶雲先大招叶雲神存昆禮記孔子閒居叶神先雲素問八正神明論叶神聞先言昏雲原論存莊子馬蹄叶神魂云根

文 澐 江水大波謂之澐从水雲聲按實與沄同字

文 芸 芸艸也似目宿从艸云聲淮南王說芸艸可以死復生禮記月令芸始生注香艸也呂覽注芸蒿菜名呂覽本味陽華之芸注芳菜也夏小正采芸注似邪蒿可食又通俗文芸臺謂之胡菜此別一種段借爲貽詩裳裳者華芸其黃矣傳黃盛也又爲賴詩載芟千耦其芸論語植其杖而芸皇疏除草也孟子芸人之田注治也漢書王莽傳終年耕芸又重言形況字老子夫物芸芸各歸其根注華葉

盛古韻詩載芟叶耘畛老子歸根叶芸根

眞 囷 回也从口云聲按與圓畧同秦策云翔字管子戒云下字以云爲之

文 貽 物數紛貽亂也从員云聲讀若春秋傳曰宋皇鄖字亦作紜紛貽亦疊韻連語顏氏家訓或有諱雲者呼紛紜爲紛煙

元 魂 陽氣也从鬼云聲左昭七傳人生始化曰魄既生魄陽曰魂韓詩出其東門聊樂我魂傳神也論衡紀妖魂者精氣也易繫辭精氣爲物遊魂爲變靈樞經隨神而往來者謂之魂段借爲貽爲運夏小正昆小蟲傳昆者眾也由魂魂也者動也按眾者貽字動者運字又重言形況字西山經其光熊熊其氣魂魂注皆焜燿之貌太元元告魂魂萬物注眾多之貌也聲訓孝經援神契魂芸也芸芸動也白虎通精性魂猶伝伝也行不休也古韻莊子馬蹄叶神魂云根

吻 㕣 大也从大云聲讀若齲

文 沄 轉流也从水云聲讀若混按實與澐同字爾雅釋言沄沆也釋文引說文一曰沆按水廣大之貌楚辭哀歲流水兮沄沄注沸流也

軫 扤 有所失也从手云聲左成二傳扤于脅矢墜于天志扤失社稷昭
吻 二十年齊策隆恐失扤之按實與捐同字段借為陽冦策祈清風而扤矣呂覽音初
扤于漢中
文 妘 祝融之後姓也从女云聲猶文从
員 聲按鄒酈路偏陽鄒皆妘姓國
允廿六名凡允之派皆衍允聲余準切
軫 允 信也从儿㠯聲按㠯允一聲之轉爾雅釋詁允信也允誠也允
侯也易晉眾允書堯典允恭克讓詩定之方中終然允臧左襄
五傳成允成功廿一傳允出茲在茲論語允執其中考工輈氏允臻
其極文選與引茲事體大而允又易允升注當也段借訖名標識字
詩十月之交仲允膳夫古今人表作中衍按衍字當即靳字
從行水聲非从水聲也又漢有允街縣允吾縣皆讀如鉛
軫 吮 吸也从口允聲聲訓釋名釋飲食吮
銑 𠯿 弱也不絕口俏引滋汧循咽而下也
員 夋 夋 行夋夋也从夂允聲段借為蹲為
逡說文一曰倨也按倨當作踆
軫 靳 靳 進也从斤从允聲易升允升大吉漢上易傳引施
饑易靳進也按字亦作斬从行水聲見古今人表
銑 沇 沇水也出河東東垣王屋山東流為泲从水允聲古文台
郎山閉陷泥地字水經濟水注一水東南流俗謂之為衍
水以衍為之北山經王屋之山濟水出焉字亦作瀎禹貢兗州東南
據濟釋名兗州取兗水以為名也字又作兗按說文台篆下沇州九
州之滉地也故以沇名是以沇州本字為台盍台沇兗本一字泉出
沮洳曰台古以命沛水上流作沇因以沇水命州後又別製兗字水
出今河南懷慶府濟源縣王屋山有東西二池合流至溫縣東南入
河即沛之上流也書禹貢導沇水東流為濟入于河又濟河惟兗州
厥貢璆鐵銀鏤砮磬傳璆玉鐵黑金銀白金鏤剛鐵砮可以為矢磬
禮樂志沇沇泗塞注流行之貌又為吮漢書揚雄傳兗延頸者按猶
言中矛也如淳注拓也則謂借為舔詩爾雅濟河間曰兗州李注
濟河間其氣專質厥性信謹故曰兗信也按以允為訓春秋元命
苞兗之言端也言閔
精端故其氣纖殺
軫 銑 銑 仿臣所執兵也从金允聲頌
軫 吮 餕 高也一曰石也从皁允聲按當
以石為本訓高者借為畯字
員 趁 趁 行趁趁也从走夋聲疑即夋之或體鈔本說
文繫傳作行速趁趁也唐雅釋室趁讲也

員 逡 逡 復也从辵夋聲字亦作後爾雅釋言逡退也方言十二逡循也
日連為躍月連為逡小爾雅廣義體恥曰逡漢書公孫宏傳有
功者上無功者下則聲臣逡鄙陋愛逡退讓亦每韻連語史記游
俠傳逡逡有退讓君子之風亦重言形況字段借為迅雷記大傳逡
弁走注
疾也
寢 駿 駿 駿騭驚也从馬夋聲爾雅鷲雉注似山雞而小冠背毛黃腹下
赤頂綠色鮮明按即廣雅之丹鳥廣雅鵕鸃鳳皇
鷫也蒼頡篇鵕鸃神鳥也飛竟天漢以為侍中冠淮南書作鵕鸃楚
辭九歎撫朱爵與鵕鸃子虛賦射鵕鸃聲訓九歎注鵕鸃神俊之鳥
也

先 腏 腏 新附赤子陰也从肉夋聲老子未知牝牡之合而朘作音義
引說文有此字聲類腏又作屬按老子王本作全釋文河上
作蝡本一作腏全者卵字之借也又漢書董仲舒傳民日削月腏
孟康注謂轉賤賣也蘇林注俗語謂縮胸為腏胸皆即今數字之
訓說文亦無數按月腏之腏則鐫字
之借或後字之借也今姑附于此

歌 梭 梭 梭木也从木夋聲類篇梭木如徐甘按廣韻梭譯出昆侖山木
麦 似桃椰出瑤又玉篇案棠花赤實味如李無核上林賦作沙棠
未知即此否侯玫別義通俗文梭織具也所以行緯按即杼也
廣雅釋器椸謂之膝字亦作椸而又以為持經之木未知其審
麦 俊 俊 材千人也从人夋聲字亦作儁春秋繁露爵國十人者曰豪百
人者曰傑千人者曰俊萬人者曰英又鶡冠子能天德萬人者
謂之俊白虎通聖人引禮別名記百人曰俊月令疏引蔡氏辨名記
十人曰選選曰俊書堯典克明俊德洪範俊民用章禮記王制俊
士月令贊傑俊轉注左莊十一傳得儁曰克昭十二傳其以中儁也
又宣十五傳鄧舒有三儁才注絕異也以儁為之段借為陖夏小正
時有俊風傳大也初俊羔傳大也又託名嶡識字大荒東經帝俊
生中容又有水四方名曰俊壞按帝名俊經傳皆以舜為之
麦 駿 駿 馬之良材也从馬夋聲齊詩駿騵馬也穆天子傳一天子八駿
駿馬十六段借為陖爾雅釋詁駿大也駿長也詩文王駿命不易文
王有聲遹駿有聲毖高駿極于天長發為下國駿庬雨無正不駿其
德又為迅爾雅釋詁駿速也詩清廟駿奔走在廟噫
嘻駿發爾私箋疾也晉訓詩長發箋駿之言俊也
寒 狻 狻 狻麑如號貓食虎豹者从犬夋聲爾雅注即師子也出西域穆
天子傳狻猊日走五百里漢書西域傳烏弋國有師子似虎正
黃尾端毛大如斗後漢順帝紀疏勒國獻獅子犎牛注獅子似虎正
黃有頰彩尾端毛大如斗東觀漢記師子五色而食虎唯畏鉤戟

按亦能搏象博物志言有物如狸能跳上師子頭殺師子西京賦比焉狻猊今讀如駿

旱梗 **烻** 然火也从火夋聲周禮華氏掌燀其烻契烻火在前以焞煙熏梗也鄭注謂以契柱燋火而吹之也按楚焞謂之契如今之麻骨以荊爲之轉注爾雅釋詁晙早也注亦明也字亦作唆

眞 **踆** 俌踆也从立夋聲按俌者倨之誤字倨者踞之借字也實與蹲同字亦作踆廣雅釋詁三踆伏也淮南精神曰中有踆烏注猶尾踆于東海大荒東經有一大人踆其上漢書貢禹傳下有踆曙注謂竝也段借爲逡齊語有司已于事而踆注退伏也按退也東京賦已事而踆薛注退也爾雅釋言注正作逡又爲悛廣雅釋詁三踆止也又爲蹲公羊宣六傳祁彌明逆而踆之注以足逆蹲曰踆又爲佺或說詩訓倨佺也又重言形況字西京賦大雀踆踆注大雀容也

先 **悛** 止也从心夋聲小爾雅廣言悛改也方言六悛改也廣雅釋詁三悛更也左隱六傳長惡不悛成十三傳康猶不悛襄七傳亦無悛容昭三傳君日不悛昭九傳是悛而止段借爲鐫左哀三傳外內以悛注決也又爲悛廣雅釋詁一悛敬也又重言形況字史記李將軍傳悛悛如鄙人口不能道辭按猶恂恂也

震 **浚** 抒也从水夋聲廣雅釋詁二浚盡也易恒浚恒凶象傳浚恒在初也孟子使浚井出泥注浚深也詩小弁莫浚匪泉左莊九年冬浚洙注左襄廿四傳而謂之浚我以生予注取也晉語浚民之膏澤以實之注前也則謂借爲前段借爲隽書皐謨夙夜浚明有家馬注大也傳須也按須者濡字之誤又爲性方言六浚敬也又記名標識字詩凱風在浚之下于嗟在浚之郊傳衛邑也按在今直隸大名府開州又水經渠水注浚儀縣北有浚水像而儀之故曰浚儀則在今河南開封府祥符縣

廢 **捘** 推也从手夋聲廣雅釋詁三捘按也左定八傳悖惑佗拘衛侯之手及挩長笛賦捘拏挩臧

震 **畯** 農夫也从田夋聲爾雅釋詁畯農也按田畯農官也亦稱農父書酒誥農父若保亦稱農夫周語命農大夫咸戒農用亦稱農正周語農正再之亦稱農夫郵表輟耕歌亦稱田月令命田舍東郊亦稱田大夫詩七月田畯至喜傳田大夫也亦稱嗇人夏小正嗇人不從亦稱嗇夫儀禮覲禮嗇夫承命詩南田夏田畯司嗇今之嗇夫也亦稱農夫如爾雅說文是也又周禮籥章以樂田畯司農注古之先教田者即郊特牲之司嗇與饗農之農也按畯之爲言俊也達眾農者也大也者以知軸人曰農夫

震 **陖** 陼高也从阜夋聲按陖峻皆此字之或體小爾雅廣詁峻高也晉語高山峻原注峻峭也西京賦脩路陖險注陖陡也禮記孔子閒居峻極于天注高大也轉注禮記大學克明峻德峻命不易注大也左傳垂不峻注高也離騷冀枝葉之峻茂兮注長也淮南覽冥山無峻蹊注美材也又考工記人方其峻而高其杼注謂篇也又廣雅釋詁一陖急也鹽鐵論周秦篇趙高以峻文決罪于內王褒四子講德論大理峻法段借託名標識字穆天子傳陖翟致賂注隗姓國也

震 **陖** 高也从山陖聲或从夋聲按即陖之或體今系于此

寒 **酸** 酢也从酉夋聲猫文从畯聲關東謂酢曰酸書洪範曲直作酸周禮漿人以酸養骨注木味也呂覽本味酸而不酷楚辭大招吳酸蒿蒌轉注高唐賦寒心酸鼻注鼻辛酸淚欲出也又廣雅釋草酸木狐桃也疑即開寶本草之猴猴桃藤生蠶訓呂覽孟春其味酸注酸者續也萬物應陽續地而出釋名釋疾病酸遜也遜遁在後也言脚疼力少行遁在後似遜遁者也

震 **荾** 蒘也蘧麥可以香口从艸俊聲字亦作荾作荽作蔽作陖廣雅薥蓴之鹽鐵論散不足篇淺莖蓼蘇以浚爲之開居賦蓼荾芳芷注荾與荾同香草也按即藥品中三柰段借爲茜漢書外戚傳茜蒨以綬

風兮注華中實也又爲陖司馬相如傳實葉荾茂注荾再也選注大也又記名標識字漢書地理志犬原陖人

寒 **酸** 雹酸小雨也从

文眞 **殷** 作樂之盛稱殷从身从殳會意按殷者舞之容殳者舞之器身殳相切

殷亦一聲之轉易藻殷爲之上帝馬鄭注盛也公羊文二傳五年而再殷祭禮記曾子問殷祭禮士喪禮月半不殷奠釋名朔望祭曰殷奠所用殷眾也又周禮掌客殷膳大牢注中也失之轉注廣雅釋詁一殷大也三殷眾也周禮大宗伯殷見曰同職方氏王殷國亦如之大宰陳其殷犬行人殷相聘也注中也犬之又書呂刑惟殷于民詩溶溶殷其盈矣夏小正浮游有殷左成十六傳方事之殷也莊子秋水圻大之殷也西京賦百物殷阜東京賦六合殷昌段篤爲隋爾雅釋言殷中也廣雅釋詁一殷正也書堯典以殷仲春史記天官書衡殷南斗又衡殷中書禹貢九江孔殷鄭注猶多也失之又爲憨廣雅釋詁二殷痛也詩北門憂心殷殷爾雅釋訓殷殷憂也亦重言形況字又爲霣詩殷其雷傳轟聲也史記封禪書其磨殷云璞曰聲也上林賦殷天動地注猶隱也失之字亦作磕廣雅釋詁四磕聲也又爲煙或爲焉左成二傳左輪朱殷注今人呼赤黑

為殷色又疊韻連語淮南兵略士卒殷紀眾也西京賦鄉邑殷賑魏都賦振殷鱗而軍裝注言盛多也魯靈光殿賦承蒼昊之純殷注中也又重言形況字羽獵賦殷殷軫軫王元長曲水詩序殷殷均乎姚澤漢書禮樂志殷殷鍾石注聲盛也又託名標識字白虎通號夏殷周者有天下之大號也書盤庚遷于殷水經穀水注昔盤庚所遷改商曰殷字亦作鄴呂覽湯為天下夏民親鄴如夏注讀為衣此商盤庚所遷邑也殷衣一聲之轉今安徽懷縣人猶讀殷如衣古韻詩北門叶門殷貧艱桑柔叶殷辰西爰

慇 吻 文

殷 憂痛也从心殷聲詩正月憂心慇慇亦重言形況字柏舟如有隱憂左傳隱民將取食焉以隱為之假借為殷孫叔敖碑以慇閒國家古韻詩正乃叶鄰云慇

雲七名凡雲之派皆衍雲聲 於謹切

雲 吻 問

雲 所依據也从受从工會意讀與隱同孟子隱几而臥以隱為之便求隱亦以隱為之

檃 吻 問

檃 栝也从木急聲廣雅釋室檃棟也急聲訓釋名檃釋宮室檃隱也所以隱栝也按以雲為訓

隱 吻 問

隱 謹也从心雲聲段借為憖廣雅釋詁一憖哀也

隱 文 問

隱 蔽也从阜急聲廣雅釋詁一隱翳也淮南地形東北薄州口隱左襄廿三傳踰隱而待之注短墻也楚辭悲回風隱岷山以清江注伏也齊策趙之于燕齊隱蔽也注蕃也儀禮士虞禮隱之疏謂闇蔽戶也易說卦坎為隱伏段借為𠔃齊語隱五刃注藏也則事可以隱令注匿也管子君臣法不隱則下無怨心注謂伏而不行又左文十傳身將隱焉用文之楚辭沈江叢穴處而隱藏又爾雅釋詁隱微也易繫辭探賾索隱史記司馬相如傳春秋推見至隱史記楚世家願有進隱集解謂隱藏其意又為億實為意隱意一聲之轉爾雅釋言隱占也廣雅釋詁一隱度也禮記少儀隱情以虞注意也思也管子禁藏下觀不及者以自隱也者盤庚尚皆隱哉疏謂隱審也座右銘隱心而復動又為雪方言六隱定也廣雅釋詁一隱安也禮記聘運今大道既隱注據也孟子隱几而臥莊子齊物論隱几而坐釋文馬也大戴保傅隱琴瑟文王官人征利而依隱於物又為慇詩相舟如有隱憂傳痛也左定三傳君以弄馬之故隱君身注憂約也禮記檀弓哀戚之至隱也周語勤恤民隱而除其害也晉語隱悼播越孟子王若隱其無罪而就死地又惻隱之心楚辭怨思志隱隱而鬱拂兮亦重言形況字又為偃古今人表徐隱王又為槃公羊序故遂隱括疏審也非是又為陵楚辭怨思靈修隱虹之遠地注犬也西征賦載蛟蛇以隱嶙注絕起皃亦疊韻連語又為倚詩魚麗傳士不隱塞謂為梁不得如堰豬盡塞也又為殷蜀都賦邑居隱賑注盛也亦疊韻連語上林賦沈沈隱隱東京賦隱轔轔閒居賦煌煌乎隱隱乎史記司馬相如傳滯滯隱隱正義水流盛怒之聲也亦重言形況字又為逶儀禮士相見禮辟而后優注侃而逶遁又託名標識字素問陰陽離合論太陰根起于隱白注隱白穴名在足大指端聲訓禮記曲禮不以隱疾注衣中之疾也謂若黑肩黑臂

檃 吻

檃 括也从木隱省聲于貢曰檃栝之旁多曲木荀子性惡檃木必將待檃栝烝矯然後直注檃括正曲木之木也大暑示諸檃括所以制木公羊序故遂隱括使就繩墨焉以隱為之

乙一名 於謹切

乙 吻

乙 匿也象迟曲隱蔽形讀若隱經傳皆以隱為之

君十一名凡君之派皆衍君聲 舉云切

君 文

君 尊也从尹發號故从口古文象君坐形按君出令治民者也故从尹从口會意古文从𠂤从尹也左昭廿八傳賞慶刑威曰君春秋繁露君也者掌令者也荀子禮論君者治辨之主也王制能以使下謂之君書呂刑君帝清問下民詳皇矣克長克君左襄十四傳夫君神之主也民之望也爾雅釋詁林烝天帝皇王后辟公侯君也廣雅釋詁一乾官元首王上伯子男卿大夫令長龍嫡即將日正君也轉注詩楚茨君婦莫莫禮記玉藻君命屈狄儀禮喪服妾之事女君又君母之父母釋名妾謂夫之嫡妻曰女君夫為男君故其名妻為女君也又獨斷巽姓婦女以思繹封者曰君比長公主又禮記鄉飲酒義鄉人士君子注卿大夫士也儀禮士相見禮凡侍坐于君子注卿大夫及國中賢者也左襄十三傳君子尚能注在位者又禮記哀公問君子也者人之成名也易革君子豹變干注大賢次聖之人又詩關雎序以配君子疏婦人謂夫為君子上下之通名又荀子天論心居中虛以治五官夫是之謂天君段借託名標識字水經湘水注是山湘君之所游處故曰君山又為尹之誤字左昭廿傳案君尚聲訓說文君尊也儀禮喪服傳君至尊也白虎通君臣篇曰君之所歸心也周書謚法從之成舉曰君太子旨侯能成舉謂之君荀子王制君者善羣也春秋繁露君者不失其羣者也又君者

溫也君者元也君者原也君者緼也荀子君道君者民之原也家語執總君人也鵬冠子道德君者天也又莊子天下篇蓋猶慈仁謂之君子古謂鶉之奔奔叶齊君皇矣叶君

煇轉舊老子重德叶臣君三嘗下叶君安

參 若 牛藥也從艸君聲讀若威按君威雙聲故君姑曰威姑爾雅若

牛藥注似藥葉大江東呼為馬藥按凡物之大者曰牛曰馬或曰王此藥之大者有二種皆民要術曰一種葉如鴉蒜莖大如釵股葉如蓮謂之聚藻皆可食頗黃門以為

聚藻即牛藥也左隱三傳溫藻之菜以藻為之

文 羣 聲也從羊君聲周謨曰三為羣詩無羊三百雛羣吉日或羣或友禮記曲禮大夫不掩羣轉注呂覽召類羣者眾也易繫辭物以羣分庶書乃日親四岳羣牧禮記羣后誰羣而索居三年問因以飾羣宗法王為羣建立社左哀六傳寅羣公子于蒐論語羣居終日宅憩詩無羊叶羣緡小戎叶羣緡

尚 郡 周制天子地方千里分為百縣縣有四都故春秋傳曰上大夫受郡是也王秦初置三十六郡以監其縣公邑君聲按漢又增四十六郡二十一國凡郡國一百有三古者縣大郡小黍以後郡大縣小百縣四都許本周書作雒解其說與周禮不合又

鄰郡子玉鉉五家為伍十伍為里四里為酇十酇為鄉五鄉為縣十縣為郡廣雅釋詁四郡國也釋宮郡官也段借為溫按爾雅釋詁郡羣也小戎叶羣緡

文 窘 困也從人穴君聲廣雅釋詁一窘急也詩正月又窘陰雨傳困也箋訓釋名窘逼也人所羣聚也水經河水注郡之為百君也改公侯之封而言君者至尊也

參 窘 迫也從穴君聲廣雅釋詁一窘急也詩正月又窘陰雨傳困也箋訓釋名窘逼也人所羣聚也水經河水注郡之為百君也改公侯之封而言君者至尊也

列子黃帝窘于飢與漢書郭解傳賊窘自歸素問靈蘭秘典論窘乎哉消者瞿瞿注愛也轉注廣雅釋言窘癉也字亦作癉素問辨論風寒溼三氣稽玉合而為痹痛

文 帬 下裳也從巾君聲或從衣褌名褚下裳也詔羣也群按羣褌又緷希謂之帬按如今之被石統于領據方言郭注希俗人呼接下江東通言下裳是帬本訓為帔而裳當謂之下帬俗亦呼裳為帬耳

眞 顚 頭顚顚大也從頁君聲或頗同左文元年楚世子商臣殺其君頵公穀皆以髡為之補注長笛賦簡槧顚征按謂山石也

元 涒 君頵公穀皆以髡為之補注長笛賦簡槧顚征按謂山石也

食已而復吐之也從水君聲段借為韻江賦涒鄧團瀆注水勢迴翔之貌又託名嘽諧識字爾雅釋天太歲在申曰涒灘孫注萬物吐秀傾垂之貌此傳會本義為訓呂覽高注涒大也灘循也萬物皆修其精氣也淮南高注涒大灘修也萬物皆修其精氣也此以頵為訓按漢孔

眞 輑 車前橫木也從車君聲讀若稇又若種按小車

軫 輑 車之軾也段借為羣南都賦陵相輑注相連之貌

文 戮 朋侵也從攴從

羣會意羣亦聲

軍廿三名凡軍之派皆衍軍聲居云切

文 軍 圍也從車從勹會意軍兵車也宇林四千人為軍二千五百人為師包車為軍市自為師皆宇意也四千人呂忱之誤周禮小司徒五旅為師五師為軍夏官序官萬有二千五百人為軍又齊語萬人為一軍注齊制也廣雅釋言軍圍也晉語軍于廬柳注猶屯也吳都賦注軍容軍之容表言矛劒等也後漢朱浮傳注軍實謂甲兵糧儲也古謂左傳五傳叶展展振旅秦誓舜軍奔三畧上叶文軍

文 葷 臭菜也從艸軍聲蒼頡篇辛菜也儀禮士相見禮贄葷注辛物葱薤之屬禮記王藻膳于君有葷桃苑注薑及辛菜也爾雅翼西方大蒜小蒜與渠慈慈苦慈為五葷莊子人間世唯不飲酒不茹葷者數月矣荀子富國然後葷菜百疏以澤量文選養生論羶辛害口以蕪為之段借為薰漢書霍去病傳所獲羶酋之士

參 暉 口軍聲

問 運 逆徙也從辵軍聲廣雅釋詁四運轉也易繫辭日月運行嬴倩本作違周髀算經日月運行四極之遲注周也方言曰運為賤遙游是鳥也海運簡文注徙也淮南天文運之以斗注旋也莞辭真邺將運舟而下浮兮注回也越語廣運百里注東西為廣南北為運按猶輪也轉注禮記少儀運劾首注謂玩弄也淮南氾論本猶運履注正迴也孟子猶運之掌也莊子山木運物之泄也司馬注動也又文選運命論注謂五德更運帝王所稟以生也北征賦注五運五行用事之運也段借為暈周禮大小其經運十保章氏注日月運食運珥淮南覽冥暈隨灰而月運閒注運者暈也有軍事相圍守則月運出也

吻 齦 無齒也从齒軍聲韓詩外傳太公年七十二齦然而齒墮矣

問 輝 韓 攻皮治鼓工也从革軍聲讀若運或从韋考工記函鮑韓章裘韓人爲皋陶

顧 暉 大日出也从日軍聲考工輸人欲其眼也以眼爲之

微 翬 大飛也从羽軍聲爾雅鷹隼醜其飛也翬馬融廣成頌翬然雲起廣雅釋訓輝翬飛也亦重言形況字左隱四傳魯公子翬字羽父別義爾雅釋鳥伊洛而南素質五采皆備成章曰翬注亦雉屬言其毛色光鮮詩斯干如翬斯飛射雉賦有五色之名翬禮記玉藻王后褕衣褖衣皆畫翬雉之文于衣也以褖爲之

元 鶤 鵾雞也从鳥軍聲讀若運字亦作鵾爾雅釋畜雞三尺爲鶤注陽溝巨鶴古之名雞楚辭九辯鵾雞喁啾而悲鳴大招鵾鴻鶬於姑餘注鳳皇之別名上林賦注似鶴黃白色又吳都賦鵾鷄鵾鷄注鳥也好鳴太元裝鵾雞朝飛注水鳥西京賦翔鵾鵾鵾南都賦鵾鵾鵾鵾

問 餫 野鎖曰餫从食軍聲左成四傳故宣伯餫諸穀

說文通訓定聲 壬

屯部第十五

元 輝 大义犖也一曰犖上曲木犖輝也从木軍聲讀若渾天之渾按本莒邑魯取之在今山東沂州府沂水縣此

徵 楎 每犖三牛耦耕共用三人其上爲樓貯穀下種亦名三脚樓今陝甘農家用之別義爾雅釋宮棖謂之杙在墻者謂之楎禮記內則不敢縣于夫之楎椸注杙也

問 鄆 河內沁水鄉从邑軍聲在今河南懷慶府沁水縣別義左文十二年城諸及鄆按本莒邑魯取之在今山東沂州府沂水縣此魯東鄆也又成四年城鄆十大年待于鄆在今山東曹州府鄆城縣此魯西鄆也又成九年楚人入鄆注莒別邑也

微 暈 日光气也从日軍聲字亦作暉左形右聲周禮眡祲掌十輝之法注四面反鄉如軍狀也司農注日光炁也以煇爲之漢書天文志暈適背穴注日旁氣也呂覽明理有暈珥注氣圍繞日周匝有似軍營相圍守故曰暈也段借爲煇說文光也易未濟其暉吉也太元戴厥德暉如注文德之貌謝元暉詩馳暉不可接注日也又爲運淮南繆稱暉目知晏注鳩鳥也天將晏靜暉目先鳴又爲渾莊子天下不暉于數度聲訓釋名釋天雷揵也氣在地結之也口月俱然軍卷雙聲

元 輝 撝也从巾軍聲或从衣方言四褌陳楚江淮之間謂之褠按古之褌今之滿襠褲也古之綁今之套褲也段借爲褌司馬相如傳猨狖褌按今之圍身作裙也聲訓釋名褌貫也貫兩脚上繫要中也褌貫雙聲

說文通訓定聲 壬

屯部第十五

元 俒 人姓也从人軍聲

元 鼉 鼈鼠出丁零胡皮可作裘从鼠軍聲今俗以灰爲之

阮 煇 光也从火軍聲字亦作輝作爟詩庭燎有輝禮記樂記故德輝動于內三國管輅傳注朝旦爲輝西京賦振赫戲以煇煌又形況字庭輝輝思元賦颺紛紜以輝煌漢修堯廟碑表著輝銘段借爲暈周禮眡祲掌十輝之濛司農注謂日光炁也又爲暉禮記祭統輝者甲吏之賤者也古制詩庭燎叶晨輝旂

吻 惲 重厚也从心軍聲今通厚字以渾爲之別義方言十三惲謀也段借訖名幖識字古今人表楚成王惲左傳作頵公穀作凭

元 渾 混流聲也从水軍聲與混畧同方言二渾盛也廣雅釋詁渾渾夫也法言問神渾渾若川注洪流也荀子富國財貨渾渾如泉源注水流貌西山經東望泑澤河水所潛也其源渾渾泡泡注水濊涌之聲也亦皆重言形況字段借爲溷說文一曰涔下貌切韻渾滿也老子渾兮其若濁漢書董仲舒傳賢不肖渾殽注雜也呂覽大樂至如涌泉注渴亂也瘧論無刺渾渾之脈注言無端緒也亦重言形況字又爲惛太平御覽引說文測天儀器也又左文十八傳謂之渾敦注不開通之貌莊子應帝王中央之帝爲渾沌幽通賦渾元運物注大也列子天瑞氣形質具而未相離故曰渾淪亦皆疊韻連語又爲逗太元瑩周渾亞紀元首渾行無窮又爲隕爲磒爾雅釋詁渾墜也注水落貌

微 揮 奮也从手軍聲字亦作撝廣雅釋詁一揮動也又爾雅釋詁揮竭也考工輈氏而揮之謂振去之也禮記曲禮飲玉爵者弗揮釋文振去餘酒曰揮左傳廿三傳既而揮之注澌也按澌也晉語注麗也齊策揮汗成雨注振也轉注易乾大父發揮王肅注散也說卦發揮于剛柔鄭注揚也莊子方揮斥八極注猶縱放也文賦紛紜揮霍注疾貌段借爲翬西征賦終奮翼而高揮左襄廿四傳鄭公孫揮字子羽又爲逗太元元告天渾而擢注猶移也又爲徽東京賦薛注揮爲肩上絳幟如燕尾者也又爲輝王粲從軍詩良苗實已揮作弓宋注黃帝臣也

元 緷 繩也从糸軍聲段借爲捆字林緷大束也廣雅釋詁三輝束也爾雅釋器百羽謂之緷穆天子傳三注十總爲緷按周禮羽人誤緷爲總又誤總爲摶也摶起數本與爾雅異鄭謂竀雅失之其云首相近者謂箴與審異文非謂摶總緷也

元 暈 圍 土也从土軍聲洛陽有大暈里按漢書王子侯表土軍侯鄧容注土軍西河之縣說者以爲洛陽土軍里非也里名作土軍兩

青必有
一誤

元
輇 轉 輾軸也从車耑聲別義廣雅釋詁三輇轉也
按猶軒軒也段借爲運廣雅釋詁四輇還也

困七名凡困之派皆衍困聲 去倫切

眞
軫 困 廩之圜者从禾在口中會意圜謂之囷方謂之廩考工匠人囷
方以木爲之外圜而内方詩伐檀胡取禾三百囷兮禮記月令修囷倉吳
語而囷鹿空虛注圜曰囷方曰鹿鹿字亦作廘段借託名轉識字北
山經神囷之山聲訓釋名釋宮室囷捆也藏物縮束縛之也困卷
雙聲古韻詩伐檀叶輪淪漘困猗狼

軫
菌 地蕈也从艸囷聲爾雅中馗菌小者菌又茵芝字誤作蔺按似
釘蓋亦曰共菌有土木石三種西京賦浸石菌于重涯思元賦
咀石菌之流英此生于石者也禮記内則芝栭爲木蕈段世亦呼樹
雞此木耳之類生于樹者也爾雅中馗注亦曰樞厨孫炎云閫當即
生此今蘇姑之類生于地者也郎所謂地蕈三者皆可食轉注莊子
逍遙游朝菌不知晦朔司馬注大芝也一名日及崔注糞上芝也簡
文注紫芝之芝也博物論蒸成菌列子湯問朽壤之上有菌芝者生
于朝死于晦此生於遲處夏日得雨驟起其色白見日即消黑形似

菌而實非菌也不可食段借爲糞莊子朝菌蕈注木權也支遁云一
名舜英文選敷逝賦注潘尼有朝菌賦皆以菌爲糞而惟南道應高
注又以爲朝生暮死之蟲一名孳母殆謂即蚜蜚又異說也又借爲
簡呂覽本味駱越之菌注竹筍也淮南本經菌露夏槁注讀若綸又
離騷糅申椒與菌桂兮矯菌桂以紉蕙兮都賦菌桂臨崖劉注出交
趾員如竹節今肉桂王逸注騷誤也又爲薰蕘雅菌蕙也葉曰蕙根
曰薰東山經孟子之山其草多菌蕙豕鬲方盛衰論夢見菌香生草
注香草此即七里香亦名零陵香者又爲結莊子蒸成菌向注結也
太元耎黃菌不誕注不申貌又疊韻連語南都賦芝房菌蠢生其隈
注芝貌也長笛賦瞑菌碨隗注皆衆聲蔚穗競出之貌又託名螟識
字周書王會琛羽菌鶴注菌鶴可用爲旌翳又海内經有菌山大
荒南經有小人名曰菌人又淮南墜形海人生若菌若菌生聖人

吻
趣 走意从
走圉聲
阮
踧 冢足也从足圉聲字亦作跧廣雅釋言跧踡也漢書趙充國傳
手足皸裂注拆裂也莊子逍遙游不龜手之藥以龜爲之龜圉
雙聲

眞
軫 箘 箘露也从竹囷聲廣雅釋草箘箭也書禹貢惟箘簵楛鄭注是
兩種竹也韋昭曰箘一名聆風中山經景山其木多箘箘按細

小長丈餘無節中矢笴國策箘簵之勁轉
注說文一曰博棊也方言五篇攻謂之箘

眞
麇 麕 麋也从鹿囷省聲籀文囷聲字亦作麕倥囷爾雅麋壯麋
牝麋其子麈又麞大麕考工注齊人謂麞爲獐詩野有死
麕左哀十四傳逢澤有介麋焉公羊哀十四傳有麋而角者段借爲
稛左哀二傳羅無勇麋之哀八傳麋之以入注束縛也廣雅釋詁三
圉束也又託名螟識字左昭元楚子麇公穀作卷史記作員文
十一楚子伐麇公羊作麏雙聲古韻詩野有死麕叶麕春

問
擫 擫 拾也从手麇聲字亦作攓作捃方言二攓取也魯語收攓而柔
納要也賈注拾穗也曾子小匡攓敝而歸注收拾也漢書刑法
志攓捃秦法弊文志捃摭遺逸

斤廿四名凡斤之派皆衍斤聲 居欣切

文
問 斤 斫木斧也象形齊語惡金以鑄鉏夷斤斸注斤形似鉏而小貝
字小爾雅衡二銖四兩謂之斤漢書律厤志十六兩爲一斤斤者明
也又重言形況字詩執競既斤既明爾雅釋訓明明斤斤察也漢書
敘傳平津侯斤斤明察也又廣雅釋訓斤斤仁也又託名螟識字
水經斤江水出交阯聲訓釋名釋用器斤謹也板廣不可得倒又布

節則用此斤之所以
詳謹令平威斧跡也

微
祈 祈 求福也从示斤聲拨字亦作懇从心豈聲爾雅釋詁祈告也釋
言祈叫也廣雅釋詁三祈求也周禮大祝掌六祈注呼也謂有
災變號呼告神以求福禮記郊特牲祭有祈焉有報焉又禮器祭祀
不祈報注詩行葦以祈黃耇傳報也求之初庭以祈爾爵傳求也禮
記儒行不祈土地注猶求也段借爲幾詩祈父于王之爪牙傳可馬
也高陽令楊著碑作頎前又爲敬實爲趁考工注引小爾雅祭山川
曰祈沈又爲盤周禮小子所五祀又爲幾實爲幾周禮肆師及其
祈坶又爲頎呂覽傾行注齊公子祈字子高又助語之詞禮記緇衣
資冬祈寒注祈之言是也齊西
偏之語也或曰借爲近亦通

文
微 靳 鞮艸部僞竭附虫部耳爾雅群山靳廣雅山靳當歸也又炎牛靳
注今馬靳葉細銳似芹本草注一名野茴香又蒜白靳按郎蓝頭當
歸細葉者山斳爲馬尾當歸葉麤大又斳蓝麤葉按郎今川芎此字
本訓當爲香草山白馬皆冒靳名也字从革或以韋蒿氣香數爾雅
山靳釋文靳古芹字非是段借爲靳西京賦結駟方靳薛注馬御也
又爲祈呂覽振亂所以靳有道注或作勤

真 芹 楚葵也从艸斤聲字俗作蘄即今水芹菜也詩采菽言采其芹文 洋水薄采其芹箋水菜也周禮醢人芹菹兔醢呂覽本味菜之美者雲夢之芹古 韻詩采菽叶芹旂

真 遣 造菜類蔬从艸近聲周禮有遣 蔬掇即芹之或體今附于此

軫 昕 笑貌从口斤聲于虛賦昕然而笑

吻 赾 行難也从走斤聲與蹙畧同音

吻 近 亦相近廣雅釋詁三赾難也 附也从辵斤聲古文从止禮記月令雖有貴戚近習注天子所親幸者齊策有七孺子皆近注幸也又禮記祭義爲其近于道也疏凡言近者非是實到附近而已又易說卦爲近利市三倍虞注坤爲近轉注繫辭无有遠近幽深虞注近爲地段借爲祈

問 靳 當膺也从革斤聲左定九傳吾從子如驂之靳注車中馬也言如驂馬之首當服馬之靳相隨從也別義廣雅釋器鞄輮謂之靳按詩小戎傳游環靳環也舊本皆作靳疑作朝者非段借爲昕左莊十一傳宋公靳之注戲而相愧曰靳服注恥而惡之曰靳按笑也又爲攓或爲掀小爾雅廣言靳啟也又爲僊後漢崔寔傳悔不小靳注悔惜之也失之

文 虓 虎斤聲也从虎斤聲

文 昕 旦明日將出也从日斤聲讀若希昕希一聲之轉小爾雅廣詁昕明也禮記文王世子大昕鼓徵祭義及大昕之朝旗有眾鈴以令眾也从於斤聲周禮司常交龍爲旂爾雅釋天有鈴曰旂按吊上畫龍旂端著鈴也司常諸侯建旂大司馬諸侯載旂九旂詩載見龍旂陽和鈴央央字亦作旂謝宣遠詩鑾旂歷廣寢魏都賦攸攸旆旂爾雅釋天釋文謂即旗字非又河圖握矩記北方法元蛇曰旂史記弟子傳榮旂字子祺益字子旗也段借禮記明堂位旂十有二旒爾雅釋天旜末旌旂皆旗之誤字詩釋名釋天交龍爲旂倚諸侯也畫作兩龍相依倚諸侯所建也旂倚雙聲古韻詩延燎叶晨煇旂采菽叶芹旂左僖五傳叶辰晨振旂莫軍奔

阮 頎 頭佳貌从頁斤聲說文徐鍇本有此字姑附於此詩碩人頎頎咥頎而長兮傳頎長貌按本字即頤之或體釋長人其頤倚咥頤而長兮傳頤長貌按本字即頤之或體釋長其玉也注頤至也則謂借爲近釋文側隱之貌則謂借爲慤其實單辭形況不必有正字也段借禮記檀弓頎乎不必有正字也爾雅釋訓頎慤也其實疊韻連語亦謂借爲既忍司農注讀爲懇按懇即新字之俗碩人叶頎奚妻嫉私

微 頎 頭佳貌从頁斤聲說文徐鍇本有此字姑附於此詩碩人頎頎咥頎而長兮傳頎長貌按本字即頤之或體釋長人其頤倚咥頤而長兮傳頎長貌按本字即頤之或體釋長其玉也注頤至也則謂借爲近釋文側隱之貌則謂借爲慤其實單辭形況不必有正字也段借禮記檀弓頎乎不必有正字也爾雅釋訓頎慤也其實疊韻連語亦謂借爲既忍司農注讀爲懇按懇即新字之俗碩人叶頎奚妻嫉私

文 忻 犬吠聲从犬斤聲字亦作狺楚辭九辨猛犬狺狺而迎吠按字亦作噷韓非揚權一棲兩雄其鬥噷噷轉音韓非揚權叶煩紫

文 忻 閽也从心斤聲司馬法曰善者忻民之善閒民之惡段借爲欣淮南覽冥忻忻然常自以爲治注得意之貌也原道其爲懽不侯載旂考工輈人龍旂九旂詩載見龍旂陽和鈴央央字亦作旂謝宣遠詩鑾旂歷廣寢魏都賦攸攸旆旂爾雅釋天釋文謂即旗字非又河圖握矩記北方法元蛇曰旂史記弟子傳榮旂字子祺益字子旗也段借禮記明堂位旂十有二旒爾雅釋天旜末旌旂皆旗之誤字詩釋名釋天交龍爲旂倚諸侯所建也畫作兩龍相依倚諸侯詩延燎叶晨煇旂采菽叶芹旂左僖五傳叶辰晨振旂莫軍奔

睡也廣雅釋詁二炕熬也或曰炕煦皆煇字存參

文 **蒜** 从艸多聲从艸多聲江夏平春有蒜辛按大篆从蘇又說文大篆从蘇五十三文有蒜篆解云艸多貌从艸孤聲江夏平春有蒜辛按即此字之誤蒜當刪

蒜 从水土會意斤聲按从土斤聲

所一名 語斤切

文 **所** 斤也从二斤闕按此字當讀如質即椹質之椹賀从之得聲說文新附椹椹也廣雅釋器椹椹也穀梁昭八傳以葛覆質史記項羽紀身伏鈇質范雎蔡澤傳不足以當椹質索隱引刀也漢書張蒼傳解衣伏質注鍘也皆以質爲之今姑從唐韻隸此部

眞文 **筋** 肉之力也从力从肉从竹會意竹物之多筋者素問五藏生成論諸筋者皆屬于節注筋氣之堅結者又爾雅釋地有幽都之筋角焉考工弓人強者在內而摩其筋宇亦作肭埤蒼肭多力也廣雅釋詁二肭力也段借記名標識字廣雅釋草地筋枸杞也聲訓釋屯部第十五

筋一名 居欣切

巾一名 居銀切

眞 **巾** 佩巾也从冂丨象系也儀禮士冠禮沐巾一注所以拭汗垢禮記內則盥卒授巾注巾以帨手又儀禮士喪禮布巾環幅不鑿注邊巾也邊豆具而有巾蓋之也特牲饋食禮有邊巾周語靜民則布巾環堵注所以覆尊彝又風俗通惩禮巾所以飾首秋胡詩脫巾千里外北山移文濫巾北岳注隱者之飾又方言四蔽鄭魏宋南楚之間謂之大巾又文選皇太子釋奠會詩巾卷充街注巾箱也所以盛書轉注周禮巾車注巾猶衣也殊異云以衣被車謂之巾吳都賦乃巾玉路歸去來辭或巾柴車或揔孤舟聲訓釋名釋首飾巾謹也二十成人士冠庶人巾當日諱修四教也古詩出其東門叶門雲有巾員轉音宋玉小言賦叶塵鱗身巾泯

文 **堇十五名凡堇之派皆衍堇聲** 巨斤切

文 **堇** 黏土也从土从黃省會意古文不省又古文茶當作堇傳寫誤也禮記內則塗之以謹塗以謹爲之段借爲僅史記貨殖傳堇堇物之所有集解少也轉音管子五行叶堇親

眞 **墐** 塗也从土堇聲按此字實即堇之轉注猶詩如塗塈附塈之即曰塗無二字也詩七月塞向墐戶傳塗也禮記月令皆墐其戶注塗閉之段借爲堇齊語陸阜陵墐注溝上之道也按田陌土黏又爲墐詩小弁尚或墐之傳路冢也古韻詩小弁叶先墐忍隕

吻 **瑾** 墐瑜美玉也从玉堇聲左傳瑾瑜匿瑕楚辭悲命捐赤瑾于中庭

吻 **蓳** 蓳艸也根如黃菜如細柳蒸食之甘从艸堇聲大篆从艸爾雅蘦苦蓳注今蓳葵也葉似柳子如米汁食之滑按此菜野生非人所種作紫花味苦澹之則甘滑詩縣蓳茶如飴禮記內則蓳菅枌榆夏小正榮蓳楚辭傷時蓳荼茂分敷疏注蘦也經傳皆以蓳爲之省艸別義爾雅茷蓳草廣雅蓳蕫也所謂灰藥葉背有白灰其紅灰者古謂之黍皆可燕食黍又可爲杖爾雅拜蔏釋蘇頌圖經蔏蕫卽灰蕫也又晉語置蓳于肉注烏頭也莊子徐無鬼其實蓳也呂覽勸學是救病而飲之以蓳也淮南說林蝮蛇螫人傅以和蓳則愈注和蓳野葛毒藥廣雅奚毒一歲爲前子二歲爲烏喙三歲爲附子四歲爲烏頭五歲爲天雄又禮記月令木蓳榮注王蒸也按卽莽又橐天子傳事皇天子之山有樸蓳皆以蓳爲之字亦作槿段借爲勤管子五行脩槩水土以待乎天蓳注誠也

吻 **謹** 謹慎也从言蓳聲字亦作慬作勤詩民勞以謹無良荀子王制謹則眾之以謹塗又爲堇之誤字廣雅釋言僅勤賴也按僅或借堇禮記內誤蓳亦作慤耳又重言形況字報任少卿曾慤慤懇注忠敬之皃也

震 **饉** 蓳也道中死人人所覆也从歹堇聲詩小弁行有死人尚或殣之毛本以墐爲之傳路冢也左昭三傳道殣相望注餓死爲殣按以說也

震 **饉** 蓳蔬不熟曰饉从食堇聲爾雅釋天李注可食之菜皆不熟爲饉穀梁襄廿四傳三穀不升謂之饉靈于七患二穀不收謂之饉詩雨無正降喪饑饉段借爲殣文選王命論餓餘流殍舌韻爾雅釋天叶饉薦

眞 **鄞** 會稽縣从邑堇聲在今浙江寧波府奉化縣有故鄞城以堇山得名越絕書赤堇之山破而出錫越語東至于鄞

文 **瘽** 病也从疒堇聲

震 **僅** 才能也从人堇聲公羊僖十六傳僅逮是月也又僅祭後得兔周語余一人僅亦守府注猶劣也賈注猶言纔能也素問僅以

殁亡者注猶哉也禮記射義盍勸有存者以廣為之

覲 震

朝見諸侯秋朝曰覲勞王事從見堇聲按勞王事者以勤為訓也爾雅釋詁覲見也周禮大宗伯以見曰覲記曲禮天子當依而立諸侯北面而見天子曰覲儀禮有覲禮朝宗禮備覲遇禮省是以享獻不見三時禮亡惟此存耳虞書乃曰覲四岳羣牧詩韓奕韓侯入覲左隱四傳王覲為可段借為僅呂覽長見至于覲存注載也又為堇聲訓大宗伯注覲之言勤也欲其勤王之事

廑 少文

少劣之居從广堇聲字亦作勤按少劣者以僅為訓也集韻引廣雅廑薆也段借為僅漢書賈誼傳其次廑得舍人注劣也鄉陽曉孝焦亦廑脫死注少也漢書敘傳廣阿之廑從旅注無幾也又為勤漢書敘傳賈廑

撳 眞問

撳拭也從手堇聲段借為謹廣雅釋詁一撳善也又為艱周禮故書恤民之撳阨

蟿 軫震

蟿螾也從虫堇聲爾雅釋蟲蟿蚓蜓蚕注螾蟺也今俗謂之曲蟺按蟺即蚯蚓之合音凡蜓蚕蚯蟺胸腹蠢蛾蜎蝡皆雙聲疊韻連語

勤 文

勞也從力堇聲詩鴟鴞恩斯勤斯王肅注惜也賚文王既勤止傳勞也禮記玉藻勤者有事則收之注勤勞辱之事也左僖廿八傳令尹其不勤民注盡心盡力無所愛惜為勤呂覽不廣勤天子之難注憂也晉語秦入勤我矣注助我也法言先知或問民所勤注苦也廣雅釋詁四勤仂也按仂即力也列子說符無以立懃于天下注勇也以謹為之段借禮記祭統勤大命施于烝彝鼎按勤者勤之誤字借勤為仂為劬為鷖文也古韻詩鴟鴞叶悉勤閔楚辭遠遊叶勤聞老子成象叶門根存勤

屯十八名凡屯之派皆衍屯聲 陟倫切

屯 元

難也象艸木之初生屯然而難從中貫一尾曲一地也指事爲元曰屯剛柔始交而難生序卦傳屯者物之始生也襍卦傳屯見而不失其居輔注莊子外物慧捐沌屯司馬注難也幽通賦紛屯邅與蹇連今曹注難也段借為偆為窀易序卦傳屯者盈也廣雅釋詁一屯滿也又為惇晉語厚之至也故曰屯左閔元傳屯固比入又為窀廣雅釋詁三屯聚也漢書陳勝傳注人所聚曰屯左哀元傳夫屯晝夜九日周禮鄉師巡其前後之屯東都賦師按屯注勒兵而守又為白莊子至樂生于陵屯司馬注阜也屯堆疊聲

邨 元

地名從邑屯聲今字作村段借廣雅釋詁四邨國也此邦之誤字後世用為村落鄉村當因張衡誤本而馳縣邨

窀 眞

窀穸葬之厚夕從穴屯聲按以惇為訓左襄十三傳惟是春秋長夜也

頓 願

下首也從頁屯聲周禮大祝二曰頓首注拜頭叩地也按拜頭至地而不叩為諧首叩者為頓首諧首為吉禮之稱稽顙為凶禮之稱其實一也頓首則非常之事如左傳九頓首而坐頓首于宣子非恒用之拜無關于凶禮吉禮者秦漢上疏以頓首為請罪之辭是也今人動輒書頓首失之段借為鈍漢書賈誼傳莫邪為頓兮左襄四傳甲兵不頓注壞也秦策吾甲兵頓注罷也又為退文選安陸昭王碑文六龍頓轡注猶舍也張翰雜詩頓足託幽深注猶止也又為遯廣雅釋詁四頓僵也荀子仲尼頓窮則從之注謂困蹶也又為

肫 眞

面頯也從肉屯聲俗謂之兩顴段借為臏儀禮特牲禮右肩臂臑肫胳又為純實為全士昏禮腊一肫又為惇禮記中庸肫肫其仁注懇誠貌亦專言形況

笔 阮

竹也屯聲所以盛穀高大之器也字亦作囤釋名釋宮室囤也屯聚之也凡屯兵屯田字經傳皆以屯為之

杶 眞

杶木也從木屯聲或從熏聲又有古文杻拔丑屯聲隔無緣同字爾雅椿櫄說文櫄杶或是同物許書以類相次傳寫脫誤遂連屬書之耳今別出杻為正篆隸字部書禹貢杶幹格楨中山經成侯之山其上多櫄木注似樗材中車轅吳人呼櫄音輜車或曰輜車吳都賦絲杭杶櫄

邨 元

地名從邑屯聲今字作村段借廣雅釋詁四邨國也此邦之誤字後世用為村落鄉村當因張衡誤本而馳縣邨

窀 眞

窀穸葬之厚夕從穴屯聲按以惇為訓左襄十三傳惟是春秋長夜也

頓 願

下首也從頁屯聲周禮大祝二曰頓首注拜頭叩地也按拜頭至地而不叩為諧首叩者為頓首諧首為吉禮之稱稽顙為凶禮之稱其實一也頓首則非常之事如左傳九頓首而坐頓首于宣子非恒用之拜無關于凶禮吉禮者秦漢上疏以頓首為請罪之辭是也今人動輒書頓首失之段借為鈍漢書賈誼傳莫邪為頓兮左襄四傳甲兵不頓注壞也秦策吾甲兵頓注罷也又為退文選安陸昭王碑文六龍頓轡注猶舍也張翰雜詩頓足託幽深注猶止也又為遯廣雅釋詁四頓僵也荀子仲尼頓窮則從之注謂困蹶也又為

憃廣雅釋詁三頓亂也周語而王幾頓乎注敗也方言十頓愍憯也南楚欲毒藥憃亦謂之頓愍猶中齊言瞋眩也又爲振演連珠頓綱探淵不能招龍注猶整也荀子勸學詁五指而頓之注拏也後漢鄭
孔荀傳注頓挫猶抑揚也又爲白詩氓至于頓邱傳邱一成爲頓邱
爾雅作敦亦同
頓敦堆雙聲

元阮 庳 庀 樓堵也从广比聲廣雅釋室庳舍也假借
爲焞爾雅釋天風與火爲庳注熾盛之貌
比 黃黑也从黑比聲字亦作黫廣雅釋器黫黑也黫黃也
元阮 黜 黑 假借記名幖識字禮記檀弓有魯公子黜呂覽去私有墨者鉅
子腹
黜

說文通訓定聲 一 屯部第十五 二

真 奄 奄 大也从大从申 聲讀若鵷
鈍 鈍 絲也从糸屯聲論語今也純儉儀禮士冠禮純衣注絲衣也徐
元先 純 衣皆用布惟冕與爵弁服用絲耳漢書王褒傳難與道純縣之
體密注絲也法言孝至彼我純矣注繒也假借爲稛或爲纏詩野有
死麕白茅純束傳猶包之也秦策錦繡千純注束也穆天子傳錦組
百純注疋端名也又爲準或爲肫儀禮聘禮注引朝貢禮曰純四只
制丈八尺疏純謂幅之廣狹周禮內宰出其度量淳制以淳爲之注

諄制天子巡守禮所云制幣丈八尺純四丈八尺也又爲嫥易文言純粹
精也崔覲注不雜曰純左隱元傳純孝也注猶篤也周語而守終純
固注專也晉語九德不純注壹也淮南覽冥純溫以淪注一也漢書
梅福傳一色成體曰純又爲奄爾雅釋詁純大也詩維天之命文王
之德之純傳大也載見俾緝熙于純箋大也又爲善方言十三純
文也純好也郊特牲貴純之道也注謂中外皆善呂覽士容純子其
若鍾山之玉注美也漢書地理志冰紈綺純魯之物注精好也史
記儒林傳以來諸侯年表非德不純案隱善也又爲全儀禮卿射禮二
算爲純注猶全也禡祭用全牲禮牷陽也少牢禮腊一純而鼎注合升左右胖曰
純又考工玉人諸侯純九注猶皆也又淮南要畧不剖判純樸注純
樸大素也又爲緣廣雅釋詁二純緣也書顧命黼純周禮司几筵紛
純繡禮士冠禮青絇繶純禮記曲禮冠衣不純素尚書大傳葛衣不
純公羊定八傳鼈青純又淮南墜形純方千里又爲焞淡書揚雄傳
光純天地又爲煩禮記緇衣事純而祭祀注猶皆也或爲煩又單辭
形況字論語純如也鄭注盛人之貌集解
和諧也否韻莊子齊物論叶滑尊苑純溫
願

鈍 鈍 鋼也从金屯聲文選檄吳將校部曲兵不鈍注史記周勃
世家注俗謂愚爲鈍椎廣雅釋詁四鈍遲也假借爲頑遲誤椎
南覽冥純鬧以
終注無悔也

元軑 軑 兵車也从車屯聲釋名軑車戎者所乘也左宣
十二傳使軑車逆之注兵車名服注屯守之車
彰 侳 濁 宿也从人春聲假借重言形況字
春秋繁露侳侳者喜樂之貌也
震 髽 髽 記君大夫髽爪實于綵中注亂髮也廣雅釋器髽鬌也
彰 憃 憃 以蠢爲之假借爲悖說文一曰厚也又爲鈍淮南氾論愚夫憃
婦注亦思無
知之貌也

彰 蠢 蠢 動也从蚰春聲古文从戋按从戋省也周書曰我有戮
詁一載出也詩采芑蠢爾蠻荊爾雅釋訓蠢不遜也書大誥允蠢鰥
寡漢書翟方進傳作誠動魏三體石經遺字曰茲載假借爲屯後漢
南蠻西南夷傳蠢少貌也又重言形況字左昭廿三傳今王室實蠢
蠢焉注動擾貌說文引作憃楚辭惜賢爽蠢蠢之涸泂注無禮儀貌
也宮韻禮記鄉
飲酒義叶春蠢

辰二十名凡辰之派皆衍辰聲 植倫切

真 辰 辰 有身也从尸从乙有尸象人之形與后卮同意伏而包藏
有所恥也辱字从此古文从尸省或曰身中有身知其蠢
蠢不見其人故从乙亦通蜃動蜃富字从辰亦意兼聲史記律書辰
者言萬物之蜄也假借託名幖識字古用以紀旬周禮占蕤氏十有
二辰之號注謂從子至亥周書小開武一辰以紀日儀禮士冠禮吉
月令辰禮記月令乃擇元辰注子丑寅卯之等謂之爲辰詩桑柔我
生不辰爾雅釋訓不辰不時也小弁我辰安在傳時也太元元數辰
戊丑未注辰取其延長按辰長形近故以爲訓因復以紀月說文辰
震也三月陽气動雷電振民農時也物皆生从乙匕象芒達厂聲也
辰房星天時也从二二古文上字又周伯温曰岸之交會處曰辰从
厂下象土坼裂之形此以隙爲訓楊桓曰木王于乙天地仁萬物之
時君立化于上民承化于下上下之化如一也从乙从匕从一从
匕此不知何語六書本義曰天之位次如地有岸下象交會交錯形
此以壽爲訓又一說辰長也从厂从長省皆辻迴不可遏又以紀年
爾雅太歲在辰曰執徐亦以紀十二時書無逸蔽食時爲辰又以命
天體十二宮論衡言毒辰巳之位在東南假借爲晨左昭七傳日月
之會是謂辰書堯典厤象日月星辰按凡經傳言星辰星者五緯辰
者二十八宿也又爲蜃爾雅大辰房心尾也周語辰馬農祥也又爾
雅大火謂之大辰注大火心也在中最明故時候主焉按心三星中
一星明大而色赤故謂之火房之亦爲辰者以心得名也左昭元傳

辰爲商星成十傳楚公子辰字子商又爾雅北極謂之北辰又廣雅參伐謂之大辰又左桓二傳三辰旂旗注謂日月星則又皆晨字之轉注也又爲晨詩東方未明不能辰夜抑遂猶辰告漢書律麻志丙之辰左僖五傳正作晨又素問金匱眞言論上爲辰星注水之精氣按水星常伏日下不見故謂之晨書皐謨撫於五辰按謂五緯又水星之轉注也又託名幖識字左宣十一傳盟于辰陵按在今河南陳州府西華縣穀梁作夷陵又水經沅水注合辰水楚辭涉江夕宿辰陽按在今湖南辰州府辰溪縣又爲麎詩騶鐵奉時辰牡按猶麎麐也傳訓時失之又爲敐詩車牽辰彼碩女按笑容也列女傳作展蓋字亦作騴又誤作騴攷作展也傳訓時亦失之聲訓廣雅釋言辰振也白虎通五行辰者震也釋名釋天辰伸也物皆伸舒而出也古韻詩桑柔叶殷辰西痻左僖五傳叶辰晨振旂賁焞軍奔

眞震 **娠** 女妊身動也从女辰聲按即辰字之小篆今附于此左哀元傳后緡方娠注懷身也廣雅釋詁四娠傳也晉語太任娠文王注身也叚借爲踬爾雅釋詁娠動也注猶震也別義說文一曰官婢女隸謂之娠方言三官婢女廝謂之娠又燕齊之閒養馬者謂之侲後漢杜篤傳虜儌侲字亦作侲西京賦侲僮程材東京賦侲子萬童

軫 **祳** 社肉盛以蜃故謂之祳天子所以親遺同姓春秋定十四年天王使石尚來歸祳周禮掌蜃注引作蜄今經傳通以脤爲之

眞 **唇** 驚也从口辰聲叚借爲脣今俗用爲脣齒字

眞 **踬** 動也从足辰聲

眞 **晨** 早昧爽也从臼从辰辰時也會意辰亦聲丮夕爲夙臼辰爲晨皆同意經傳皆以晨爲之爾雅釋詁晨早也詩庭燎夜鄉晨箋明也周禮司寤氏禦晨行者注先明也禮記曲禮昏定而晨省疏旦也晉語丙之晨注早朝也論語晨門曰集解閽人也司馬法昏鼓四通爲大鼜夜半三通爲戒晨又後漢張衡傳注東南神州曰晨土叚借爲鷐爾雅釋鳥晨風鸇也詩鴥彼晨風別義廣雅釋器晨䏰也未詳聲訓釋名釋天晨伸也旦而日光復伸見也

眞軫 **脣** 口耑也从肉辰聲古文从頁春秋元命苞脣者齒之垣所以扶神設端左傳脣亡齒寒轉注考工陶人脣寸㮚氏注圜其外者謂之脣又爾雅釋艸蕢牛脣按即今澤瀉叚借爲䏰廣雅釋器脤肉也周禮大宗伯以脤膰之禮親兄弟之國注脤膰社稷宗廟之肉左成十三傳成子受脤于社注宜社之肉也晉語受脤于社注宜社之肉盛以蜃器又穀梁定十四傳脤者何俎實也祭肉也生曰脤熟曰燔又託名幖識字左成十七年公孫嬰齊卒于貍脤注地闕聲訓釋名釋形體脣緣也口之緣也

眞泰 **䢅** 日月合宿爲䢅从會从辰會意辰亦聲廣韻作會聲按即左昭七傳日月之會是謂辰會字非聲日行黃道所躔之次也經傳星辰皆以辰爲之星者金木水火土五星辰者即二十八宿也書洪範四曰星辰馬注日月之所會也

軫 **賑** 富也从貝辰聲蜀都賦邑居隱賑亦疊韻連語叚借爲振今用爲賑濟賑貸字

眞 **曟** 房星也爲民田時者从晶辰聲或从晶省爾雅釋天大辰房心尾也大火謂之大辰按房四星心三星尾九星合而觀之俗所謂大人星也心中一星最明大故从晶房尾則以牽連得名周語辰馬農祥也謂房左昭三十一傳日月在辰尾謂尾十七傳有星孛于大辰謂房心尾經傳皆以辰爲之叚借爲晨周語農祥晨正又爲鷐詩鴥彼晨風古韻詩庭燎叶晨煇旂左僖五傳叶辰晨振旂賁焞軍奔

眞 **宸** 屋宇也从宀辰聲謂屋檐宇亦作桭越語而爲敝邑宸宇注屋霤西京賦消雰埃于中宸注天地之交宇也甘泉賦日月纔經于柍桭魏都賦䴉鑒抰桭叚借爲辰王元長曲水詩序得一奉宸

軫 **屒** 伏皃从尸辰聲尸部屍屍眉尼屈犀戻展八字或曰皆言抱背之事存疑叚借爲宸說文一曰屋宇

軫 **⿰辰欠** 指而笑也从欠辰聲讀若蜃字亦作𥅊又誤作𥈟作㰮莊子達生𥅊然而笑吳都賦𥅊然而咍叚借重言形況字呂覽舜爲天子䡅䡅㰮㰮莫不載悅誤从支

眞軫 **麎** 牝麋也从鹿辰聲爾雅麋牡麔牝麎詩吉日其祁孔有以祁爲之周禮大司馬司農注五歲爲慎以慎爲之麋牝多牡少一牡輒交十餘牝交畢即死其牝或銜靈草活之

震 **震** 辟歷振物者从雨辰聲籀文从雨从云从二爻从鬲从二火會意震雷之烈者地下陽氣破地而之陰氣而出電即其光如放璣必先見火而後聞聲也晉語震雷也車也爾雅疾雷之爲霆注謂霹靂詩十月之交爗爗震電傳雷也左僖十五傳震夷伯之廟注雷電擊之昭四傳雷出不震注霆也易說卦傳震動也襍卦傳震起也轉注左文六傳其于何震之有周語君之武震注威也書盤庚曰震動萬民以遷詩時邁薄言震之長發有震且業周語坑則不震注懼也叚借爲踬公羊文九傳地震者何動地也周語土氣震發又西周山川皆震爾雅釋詁震動也又爲唇爾雅釋詁震驚懼也虞書震驚朕師詩常武徐方震驚時邁莫不震疊又夏小正雉震呴傳鼓其翼也又爲娠詩生民載震載夙左昭元傳方震太叔又爲振廣雅釋詁一震發也易繫辭震无咎者存乎悔周注懼也又爲賑藉田

㕙震震墳注盛也亦車言形況字西京賦震震燁燁注光明貌也又託名慄識字書禹貢震澤底定傳吳南大湖名今分縣江蘇蘇州府吳縣吳江縣常州府武進無錫宜興三縣浙江湖州府烏程長興二縣震訓公羊僖九傳震之者何猶曰振振然釋名釋天震戰也所擊動破者攻戰也震戰雙聲

眞震 **振** 搌舉救也从手辰聲小爾雅廣言振救也周禮大司徒三曰振窮六本而弗可振也注拔也段借為賑說文一曰奮也廣雅釋詁一振動也史記禮書東君振槁索隱動也擊也易恒振恒馬注動也鄭注搖落也禮記月令蟄蟲始振周禮大祝四曰振動又五曰振祭左莊廿八傳而振萬弓又文十六傳振廩同食注發也孟子金聲而玉振之也注揚也又為筆或為軫周禮職惰振掌事者之銜財注猶拊也檢也禮記中庸振河海而不洩注猶收也莊子齊物論振于無竟崔注止也又為整爾雅釋天入為振旅反尊旱也左成七傳中國不振旅昭三傳而辱使董振擇之西京賦振天維又為正管于小閒以振其淫又為震素問氣交變大論其變振發注怒也五常政大論其發振拉摧拔注謂振怒又為莫廣雅釋詁一振棄也左昭十八傳振除火災史記司馬相如傳振鷺通谷索隱猶滉之也又禮記曲禮振書端書于君前注去塵也又為奮為迅爾雅釋言振訊也詩振鷺于飛

禮記仲尼燕居徵以振羽注樂章也又為稆禮記玉藻振絺綌下入公門又為塵爾雅釋言振古也詩載芟振古如茲傳自也又為娠方言三燕齊之閒官婢女厮謂之振又重言形況字詩鼓斯振振兮鱗之趾振振公子傳仁厚也殷其雷振振君子傳信厚也左僖五傳均服振振注盛貌詩有駜振振鷺傳鷺飛貌古韻詩鼓斯叶說孫振左僖五傳叶辰震振旂音煙三畧上叶袞尊振連思權韻言根

趙鞅之故止佐也按厚也又為卷莊子天地諄芒將東之大壑李注望之諄諄察之芒芒爾雅釋訓訦訦亂也又為畔為埻左傳諄諄如八九十省漢書五行志注重頤之貌又後漢卓茂傳注諄諄忠謹之貌也亦皆重言形況字又為愙方言三諄罪也七諄憎所疾也宋魯凡相罪謂之諄憎若秦晉言可惡矣廣雅釋詁四諄苦也古韻詩大車叶哼瑞奔

元寒厭阪 **敦** 鷻怒也訦也一曰誰何也从支羣聲按此字本訓摠也故从支詩北門王事敦我箋猶投擲也傳訓厚謂借為悾夫之淮南兵畧敦六博投高壺注致也按致者敵之設段借為慁說文敦怒也甘泉賦白虎敦圉乎崑崙注盛怒貌淮南俶真騎蜚廉而從敦圉注敦圉似虎而小一曰仙人名也則為訐名慄識字又為譈說文訦也一曰誰何也敦譈雙聲又為悖易敦良敦臨禮曲禮敦善行而不怠左成十六傳民生敦厖老子敦兮其若朴注質厚也又為諄爾雅釋訪敦勉也漢書楊雄傳敦衆神使試道今集注勉也後漢華虎傳重以禮敦勸注猶遍也陳寔傳遣人敦寔注勸也又為弹詩行葦敦弓既堅又為燉漢書地理志敦煌郡爾雅釋天太歲在午曰敦牂淮南天文敦盛也又為聊詩東山敦彼獨宿又為錞班子列禦寇敦杖蹙之子頤注堅也又為老方言一敦大也陳鄭之閒曰敦又為諄或為笔詩常武鋪敦淮濆後漢班固傳贊師矢敦陳注猶迫遍也失之左昭廿三傳敦陳整旅廿泉賦敦萬騎于中營今又詩行葦敦彼行葦傳亦

眞滑 **滑** 水厓也从水骨聲爾雅釋丘夾上洒下不滑孫注平上陊下郭注厓上平坦而下水深者為滑詩葛藟在河之滑傳水隰也伐檀宣之河之滑兮傳厓也已韻詩葛藟叶滑見閔伐檀叶輻滑淪風鴟鴞狼

眞鷻 **鷻** 鷻風也从鳥晨聲爾雅釋鳥鷻屬詩鴟鴞彼晨風只作晨按名也晨風鴟伺風與晨門同意

辜十九名凡辜之派皆衍辜聲 常倫切

眞 **辜** 拿 **拿** 辜也从干从羊會意讀若糅篆文从絮文

眞 **犉** 犉 黃牛黑脣也从牛辜聲爾雅釋畜黑脣犉詩無羊九十其犉舌韻詩無羊叶羣犉

元 **哼** 嚝 口气也从口辜聲字亦作敦段借為諄荀子哀公無取口哼口悅夫哼哼之意注以己誨人也司馬注少智貌家語五儀無取哼哼注多言也舌韻詩大車叶哼璸奔

眞震 **諄** 諄 吉凶之辭也从言辜聲若庶字亦作詵詩抑誨爾諄諄史記司馬相如傳不必諄諄集解告之丁寧也段借為忳音語以詩

也東山有敦瓜苦傳猶專專也又爲毀實爲特周書武順一卒居後曰敦又爲倣詩閟宮敦商之旅箋治也又爲憧孟子使虞敦匠注訓厚作矢之荀子樂母以敦比其事疆國敦比於小事注精審躬親之謂敦皆一聲之轉又爲殉詩械樸敦琢其旅敦殉一聲之轉又爲良弼雅釋邱一成爲敦邱注今江東呼地高堆者爲敦又如覆敦者敦邱孫注一成之形象也敦器似盂穆天子傳六敦盛尊四十注敦似盤音堆周禮玉府珠槃玉敦讀禮士喪禮敦啟會面足禮記明堂位有虞氏之兩敦內則敦牟巵匜按槃取圜義敦有足有蓋受一斗二升漆赤中無足者謂之廢敦敦以盛黍稷盟則以盛血或用木飾以金玉或用瓦無飾字亦作盦廣雅釋器盦盂也敦堆一聲之轉又爲幟周禮司几筵每敦一几注讀曰煩按覆也敦幟一聲之轉又爲準或爲帨周禮內宰故書出其度量敦制杜子春讀敦爲純本亦以淳爲之管子君臣丈尺一繩制字作縛又爲馴莊子說劍試使士敦劍司馬注斷也敦帨一聲之轉又疊韻連語爾雅太歲在子曰困敦孫炎注混沌也言萬物初萌混沌于黃泉之下也說文敦困頓之年作頓亦同左文十八傳謂之渾敦注不開通之貌聲訓素問上古天真論長而敦敏注信也文選典引靡號師矢敦奮揚之容蔡注勉也古韻大戴王言叶信敦轉音詩北門叶敦遺

眞 元 **暾** 倉孝 諄純目也 从日羣聲

眞 **雛** 倉孝 雛屬从隹羣聲字亦作鶵爾雅釋鳥鵗其雄鶵牝庳又鴛卒母又鵗子鵗鵗子鵗列子天瑞田鼠之爲鵗也按鵗鵗同類而鵗大于鵗鵗黃色鵗黃黑雜文儀禮公食禮有鵗有鴽禮記內則有鵗羹鴽醢對文則別散文則通雅善鬬淮南齊俗又云蝦蟆爲鵗詩鵗之奔奔箋居有常匹飛則相隨伐檀胡瞻爾庭有縣鵗今莊子天地聖人鵗居而數食釋文猶言野處段借託名螟識字考工輈人以象鵗火也左僖五傳鵗之奔奔周語歲在鵗火按南方七宿星七星形如鳥伸項故得鵗名若統七宿言則井當爲咮鬼柳爲項星張爲胸腹翼軫爲尾象鳥棲也故其次有鵗首鵗火鵗尾之名古韻侯檀叶轉淪倫鵗飧

元 **焞** 徒渾 燉煌 明也从火羣聲字亦作燉鄭語以焞燿淳大天明也德光昭四海今本作淳注大也則謂借爲奄儀禮士喪禮楚焞郎周禮華氏之契所用以灼龜者以荊爲之又漢書地理志敦煌郡字亦作燉段借重言形況字左僖五傳天策焞焞注無光燿也按天策一星在河中閣道之前王良之傍詩采芑嘽嘽焞焞傳盛也右韻羣聚也从立羣聲今俗尚有此語其音如磊塊

元 **焞** 徒渾 焞燉 厚也从心羣聲書洛誥惇大成裕經傳皆以敦爲之左僖中七傳說禮樂而敦詩書周語敦龐純固禮記樂記樂者敦和孟子薄夫敦漢書鮑宣傳敦外親小童注謂厚重也皆是左定四傳分之土田陪敦按借敦爲自注厚也失之

眞 **淳** 常倫 涂也从水羣聲考工㬎氏渥淳其帣鍾氏淳而漬之注沃也僕人禮士虞禮淳尸盥特牲禮記淳沃禮記內則淳熬淳母周語王乃淳濯饗醴廣雅釋詁二淳漬也段借爲準或爲帨周禮內宰出其度量淳制質人壺其淳制按布帛之幅也又爲對左襄十一傳廣車軜車淳十五乘注稱也又爲敦厚之淳粹兮注鹵地厚之地賈注鹹也又爲醇爲惇思元賦何道貞之淳粹兮注不澆曰淳東京賦淳化通于自然淮南齊俗澆天下之淳注厚也漢書黃霸傳澆淳散樸注不雜爲淳三蒼淳濃也又爲焞鄭語以淳耀敦大注大也謂借爲奄失之又重言形況字莊子則陽嘽嘽淳淳王注流動貌又疊韻連語淮南覽冥嘽咺生而淳鈞之劍成注古大鈸劍也亦作純作醇又託名螵識字左桓五傳淳于公亦曰州公姜姓風俗通云春秋之小國也桓五年失國子孫以爲氏地在今山東青州府安邱縣東北

元 **錞** 常倫 書弓也从弓羣聲字亦作弶公羊注天子彤弓諸侯形弓大夫黑弓士玄弓詩敦弓既堅孟子弧矢敦彫與一聲之轉埤蒼弶弭名

眞 **錞** 常倫 矛戟柄下銅鐏也从金羣聲字亦以鐓爲之廣雅釋器鐓鐏也釋名釋四鎒低也詩小戎公矛鋈鐓禮記曲禮進矛戟者前其鐓注平底曰鐓淮南原道猶錞之與刃別義周禮鼓人以金錞和鼓注錞于也圜如碓頭大上小下樂作鳴之與鼓相應晉語戰以錞于丁寧吳語鳴鍾鼓丁寧錞于淮南兵略鼓錞相望注大鍾也又中山經嬰梁之山多蒼玉錞于元石按此亦玉石名注樂器失之段借爲純西山經虢山是錞于西海注猶堤埂也古韻詩小戎叶熏錞

眞 **醇** 常倫 不澆酒也从西羣聲字亦作酵廣雅釋詁三醇厚也釋詁一酋美也漢書爰盎傳買二石醇酸東京賦春醴惟醇琴賦言酒清醇轉注莊子繕性澆醨散朴吳都賦非醇粹之方此注不變曰醇段借爲惇淮南氾論古者人醇工麤注醇厚不虛華也漢書萬石君傳慶醇謹而已注專厚也鼻帝紀贊黎民醇厚員山傳不能爲醇儒又爲純漢書食貨志自天子不能具醇駟注不雜也禮樂志河龍供鯉醇犧牲注謂色不糅也又疊韻連語廣雅釋器醇鈞劍也淮南脩務作純鈞寬演作淳鈞齊俗作淳均皆同古讀易繫辭叶醲醇老子順化叶醲醇

寒 參 **皴** 七倫 皺 **皸** 居勿 皮細起也从皃敫聲或从隹一指事或體說文在雖下云一曰鶉字按皴字也今移隸皴下字亦作鞠詩四月匪皴匪黦

今以鵻爲之易解公用射隼于高墉之上詩采芑鴥彼飛隼疏引說文一曰鵻字鷻鳥也魯語有隼集于陳侯之庭海內西經開明南有巨鳥名曰大鵬鵻鵬鷻皆鵰之屬秋興賦隕有翔隼注鷻擊之鳥通呼曰隼詩采芑陸疏齊人謂之鶻征或謂之題肩鵻

隊 **憨** 鬱也 忿也从心敎聲按忿者怒字之誤怒爲恕懣爲怨其誼不同字亦作懟詩邶風匏有苦濟有深涉深則厲淺則揭毛傳箋厲謂帶以上爲厲雅釋詁三詩皆訓爲有九國注惡也法言重黎莞喜雅釋詁三詩皆訓爲有九國注惡也法言重黎莞喜雅釋詁三詩皆訓爲之段借疊韻連語風賦狀直憺溺鷕色注煩濁之貌

隊 **鏊** 鐵也 如今戍卒以築地者藉俗謂之打夯鏊打鏊之誤也秦始皇造下垂也从金敎聲按此即錘字之訓別義說文一曰千斤椎鐵重不可勝刻力士像以榮之乃移動

軫 **稹** 稠也 毛盛也从毛眞聲 引書當作鳥鷻毛稹乃仲秋文與鷻鬃所引仲冬文異

軫 **準** 平也从水隼聲字亦誤作准管子水地準也者五量之宗也考工匠人水地以縣天下莫平于水故製平物之器謂之準巢氏鑽燧人轉注則利準禮記月令先定準直漢書律厤志繩直生準又準者所以揆平取正也臣覽君守有准不以平管于宙

合准壞驗以爲平字誤作准轉注易繫辭易與天地準鄭注中也平也虞注同也京注等也禮記祭義推而放諸東海而準注循平也又書立政準人傳準人平法謂士官漢書東方朔傳以仁義爲準注平法也又淮南覽冥羣臣準上意而懷當注望也又論語摘輔象力墨受準斤注凡事也莫帝紀作力牧受準亦按準尺也又史記高祖紀隆準而龍顏文頴曰鼻也應劭曰頰權準也始皇紀爲人蜂準正鼻角許負曰鼻頭爲準

夾一名 丑刃 切

軫 **疢** 熱病也从疒从火會意字亦作疹詩小弁疢如疾首愛猶病也

震 **疢** 左成六傳美疢不如惡石哀六傳則有疾疢考工弓人疢疾險中注牛有久病疢當作疢疾字之誤也

寸二名凡寸之派皆衍寸聲 倉困 切

願 **寸** 十分也人手卻一寸動脈謂之寸口从又一指事按十髮爲程而當一分十分爲寸淮南主術寸生于秦大戴主言布指知寸公羊僖三十一傳膚寸而合注按指爲寸轉注詩巧言予寸度之寸字亦變作忖測度也聲訓漢書律厤志寸者忖也

阮 **扪** 切也从刀寸聲廣雅釋詁一扪斷也二扪割也儀禮特牲禮記扪肺三段借爲寸漢書元帝紀贊分扪節度注扪切也失之

元 **尊** 酒器也从酋廾以奉之會意或从寸按寸聲字亦作樽周禮小宗伯辨六尊之名物司農注獻尊象尊著上古爲中晉爲下皆以待祭祀賓客之禮器也注皆盛酒罇彝尊者大名舜爲六彝之位皆有畫也人朝用脩注漢曰卣卣中尊謂獻衆之屬是尊即卣也卣者家大人云即酉字以其居中故獨得尊名其實彝卣罍皆尊也禮記明堂位有虞氏尊用犧象山罍儀禮士冠禮側尊少牢禮乃啟二尊之盖冪左彝廿三傳新樽絜之明十五傳樽以魯壺注南海釋文引說文尊或从寸酒官注度也今猶中衛而致尊邪轉注爾雅釋文引說文尊或从寸酒官注度也今之尊卑從此得名故尊亦爲君父之稱按凡禮酒必先實于尊以待酌貴重之器非如棹榼置酒爲尋常用物故引申爲尊卑之誼許書收棹不收樽其實樽亦卑字也廣雅釋詁一尊敬也四尊高也考工輪人部尊一枚注高也左昭五傳尊地也注重也易繫辭天尊地卑白虎通封禪天以高爲尊論語尊五美皇疏崇重也孟子尊德樂義注貴也又禮記喪服小紀賓尊者必易服注謂父兄淮南精神視王尊駕龍注謂帝王漢書廣川惠王越傳背尊章嫜以忽注尊章猶言

舅姑也或曰凡尊卑字借爲宗卑尊宗一聲之轉義實正大當從又莊子逍遙遊何不慮以爲大樽司馬注樽如酒器縛之於身浮于江湖可以自渡段借爲剸淮南要畧樽流遁之觀注止也又託名嘿識字莊子胠篋尊盧氏六韜作宗盧古韻莊子齊物論叶脣尊芚純温轉音三畧上叶森尊

眞 **壿** 舞也从士尊聲詩伐木壿壿舞我釋文引說文士舞也爾雅釋訓壿壿喜也按毛詩作蹲此重言形況字毛訓舞貌猶坎坎爲鼓聲也坎不得訓鼓壿何得訓舞此後出字許可不錄

阮 **蹲** 踆蚰也从虫尊聲廣雅釋詁三蹲衆也魏都賦嘉類雜合以蹲蹲注茂盛貌亦重言形況字

阮 **噂** 噂噂 相傳猶噂噂也說文人部又引作僔

眞 **遵** 循也从辵尊聲爾雅釋詁遵自也方言十二遵行也三蒼遵循也詩遵彼汝墳遵大路兮孟子遵海而南又詩酌遵養時晦傳率也按率也禮記鄉飲酒義大夫若有遵者注謂之遵者方以禮樂化民欲其遵法之也方言二遵俊也或曰僎之借字段借託名嘿識字爾雅釋木遵羊棗

元 蹲 踞也从足尊聲按實與蹲同字史記貨殖傳下有蹲鴟郤賦蹲鴟所代注大芋也段借爲僔左成十六傳蹲甲而射之注聚也又重言形況字詩伐木蹲蹲舞我僊舞釋文云記名標識字爾雅釋鳥西方曰鶵左昭十七傳注西方曰蹲雉攻木之工也周禮染人注引爾雅作蹲字亦變作鶵

阮 剸 斷也从刀尊聲廣雅釋詁一剸斷也字亦作摶禮記曲禮恭敬撙節注猶趨也按謂促也曾子五軸整齊撙詘以辟刑僇注節也段借爲蹲苟子儒效以相薦摶注薦摶皆謂相陵駕也按猶踐蹲

阮 僔 聚也从人尊聲按卉之聚亦曰萉段借爲噂三家詩十月之交傳沓背憎又爲剸苟子仲尼則荼薇而僔又重言形況字廣雅釋訓僔衆也

阮 鱒 魚也从魚尊聲國語魯鱒躍注似鯉子赤眼詩九罭鱒魴傳大魚也孫炎曰鱒好獨行爾雅翼云目中一道赤橫貫睛魚之美者食螺蚌也按今草魚之類草魚蘇俗謂之鯶魚

元 縛 蔵貉中女子無統以帛爲腰空用絮補緻名曰縛衣狀如鵝喻从糸尊聲按如今蘇俗婦人所用之卷脅也段借爲剸或爲縛

荀子不苟不能則恭敬縛絀以畏人

願 鐏 鍾也从金尊聲按鏡可插地者曰鐏平者曰鎕禮記曲禮進戈者前其鐏注鋭底曰鐏取其鐏也按取其壿也

元 孫 子之子曰孫从子从系會意系續也禮記檀弓注孫謂爲祖後者爾雅釋訓子子孫孫引無極也轉注周禮大司樂孫竹之管注竹枝根之末生者素問氣穴論顧聞孫絡絡注小絡也段借爲愻詩文王有聲詒厥孫謀箋順也考工匠人水屬不理孫愼人欲其孫而無弧深注順理也儀禮聘記辭無常孫而說禮記學記不陵節而施之謂孫緢衣則民有孫心注順也又爲遜詩狼跋公孫碩膚箋孫之言遜遜也春秋莊元年夫人孫于齊公羊傳內諱奔謂之孫又託名標識字方言十一蛸蜘南楚之閒謂之蛭孫聲訓廣雅釋親孫順也釋名釋親屬孫遜也遜遁在後生也古韻詩鑫斯叶詵孫振何彼襛矣叶緡孫轉音詩楚茨叶愆孫交予符言叶身孫三畧下叶

傘 孫 語不通也从爻孫聲爾雅釋言遜遜也廣雅釋詁二遜去也書堯典庶將遜于位徵于吾家墓遜于荒段借爲愻廣雅五品不遜論

願 愻 順也从心孫聲唐書曰五品不愻今本以遜爲之史記五帝紀作馴後漢鄧禹傳作訓字林愻順也謙也恭也

阮 蘇 魚也从魚系聲按系省聲或曰即鯢字从魚系會意猶言魚子也存疑段借託名標識字書堯典鯀哉傳崇伯之名馬注禹父史記夏本紀索隱蘇字熙淳內經略明生白馬白馬是爲蘇列子楊朱鮫治水土釋文本又作骸禮記祭法補黃帝而郊鯀釋文本又作

阮 隰 鬣 大皃也从皃系聲

願 隰 疑

飧 一名 思渾切

元 飧 飱也从夕食會意詩伐檀不素飧兮傳熟食曰飧大東有簋簋飧也周禮掌客飧五牢注客始至致小禮也儀禮聘禮宰夫朝服設飧注食不備禮曰飧左昭五傳飧有陪鼎孟子饔飧而治史記淮陰侯傳將傳飧集解小飯曰飧段借爲饘字林飧水澆飯也禮記玉藻君未覆手不敢飧注勸食也疏謂用飲澆飯于器中也又客飧主人辭以疏注飧者美主人之食也釋名飧散也投

水于中解散也飧散雙聲古韻詩伐檀叶輪漘淪囷鶉飧

刃十一名 凡刃之派皆衍刃聲 而振切

震 刃 刀鋻也秉刀有刃之形按从刀、者指事考工記攻金之工桃氏爲刃注刃大刃刀劍之屬淮南氾論鑄金而爲刃注五刃刀段借爲仞無極山碑浚谷千刃

震 牣 滿也从牛刃聲小爾雅廣詁牣塞也詩靈臺於牣魚躍于淵賦充仞其中者不可勝記以仞爲之

震 訒 頓也从言刃聲按言之鈍也廣雅釋詁三訒難也論語仁者其言也訒孔注難也荀子正名非見者謂之訒聲訓論語鄭注訒不忍言也後忍言也

震 杒 柾切也从木刃聲玉篇云木名字亦作椵按本草別錄丹柾木皮主癰瘍風赤蕃即此否

震 杒 杭也从巾刃聲字亦作軔謂加于杭以藉首者今蘇俗謂之枕夾

震 仞 伸臂一尋八尺也从人刃聲孟子趙注案謂王肅注山海經韓非注漢書師古注皆同論語包注儀禮鄭注楚辭王逸注呂覽

高誘注皆以爲七尺漢書食貨志應劭注又謂五尺六寸小爾雅度則曰四尺謂之仞諸說不一禮記祭義築宮仞有三尺如小爾雅則其墻及肩矣考工匠人深八尺謂之洫深二仞謂之澮是洫澮無別矣其說非也應劭五尺六寸未見他書孤說無據惟八尺七尺聚訟紛如程先生瑤田云人伸兩手一尋度廣則適得八尺度深則身側臂曲而爲七尺仞七尺也按左昭三十二傳仞溝洫淮南覽冥百仞之中杜注高注皆云度深曰仞匠人廣二尋深二仞謂之澮尋仞異文必廣深不同也程說精確當從之叚借爲牣上林賦虛宮館而勿仞注滿也三公山碑巨仞不數又爲允漢書儒林孟喜傳喜因不肯仞列子周穆王夢仞人鹿字亦作認後漢卓茂傳有人認其馬

軫 **忍** 忍 能也从心刃聲按謂堅中廣雅釋言忍耐也論語是可忍也皇疏猶容耐也東京賦百姓弗能忍注堪也管子地員以慈忍注耐也荀子儒效志忍私然後能公行忍性情然後能脩注忍謂矯其性也呂覽去私忍所私以行大義按容忍仁也堅忍義也殘忍不仁不義也皆曰能轉注賈子道術惻隱憐人謂之慈反慈爲忍按凡堅而能止曰忍堅而能行亦曰忍晉語以忍去過注以義斷也後漢崔琦傳忍忍注猶不忍也詩將仲子傳彊忍之木抑箋柔忍之木按皆謂堅中也字亦作韌作肕字林韌柔也通俗文柔堅曰肕管子地員淖而不肕注堅也古韻詩小弁叶先墐忍隕轉音楚辭惜誦叶忍軫

銑霰陽軫 **沕** 沕 沕水也从水刃聲類篇引說文出上黨字亦作涊叚借疊韻連語集韻沴沕澄相著也按猶淟涊廣雅釋訓淟涊垢濁也文賦淟涊而不鮮楚辭遠遊切淟涊之流俗又單辭形況字七發涊然汗出廣雅釋詁三涊濁也漢書楊雄傳紛纍以其淟涊兮音義俗謂水漿不寒而溫爲淟涊

眞 **紉** 紉 禪繩也从糸刃聲凡單展曰紉合繩曰糾大繩曰絙織繩曰辮廣雅釋詁三紉索也四紉盭也釋言紉鞏也禮記內則紉鍼請補綴離騷紉秋蘭以爲佩豈惟紉夫蕙茝楚辭借誓并紉茅絲以爲索離世情素潔于紉帛注結束也叚借發聲之詞方言六擘楚謂之紉管子霸形裸體紉胸稱疾注猶摩也按猶擗摽也方言注今亦以綫貫針爲紉失之

震 **軔** 軔 礙車也从車刃聲詩小旻疏引說文礙車木離騷朝發軔於蒼梧兮注搘輪木也淮南兵畧車不發軔注車下支秦策陛下嘗軔車于趙矣注軔車止仕也叚借爲仞孟子掘井九軔又爲忍管子制分攻堅則軔注牢固之名也荀子富國芒軔侵楛注柔也亦怠惰之義

軫 **荵** 荵 忍冬艸从艸忍聲今蘇俗謂之金銀花藤

盾七名凡盾之派皆衍盾聲 豎隱切

軫 **盾** 盾 瞂也所以扞身蔽目从目象形方言九干關西謂之盾周禮司兵掌五兵五盾注干櫓之屬司戈盾及舍設藩盾釋名以犀皮作之曰犀盾以木作之曰木盾按釋名有吳魁須羌陷虜步盾才盾五名聲訓釋名盾遯也跪其後避以隱遯也

阮願 **遁** 遁 遷也从辵盾聲廣雅釋詁三遁避也後漢杜林傳注遁猶回避也周語陰遁而不能蒸漢書雋疏于薛平傳贊平當逡遁有恥敘傳逡遁致仕鄭固碑逡遁退讓字亦以巡爲之叚借爲遯說文一曰逃也廣雅釋詁四遁隱也楚語晉將遁矣注逃退也漢書谷永傳閔免遁樂注流逸也淮南原道淖溺流遁注逸也呂覽高義不復于王而遁注走也婁壽碑遁世無悶後漢方術傳遁甲注孫六甲之陰而隱遯也

眞 **循** 循 順行也从彳盾聲爾雅釋詁循自也文選注引廣雅循從也廣雅釋言循述也書顧命率循大卞禮記少儀毋循往疏猶追述也楚辭天問昏微循迹注遵也淮南本經五星循軌注順也原道循天者與道游者也注隨也叚借爲巡珠叢云循巡也禮記月令循行國邑漢書東方朔傳徼循長楊以東注行視也又爲遁論語足蹣蹣如有循皇疏如緣循也按如有所般旋回避而逡遁也集注改爲緣物失之又爲揗漢書李陵傳數數自循其刀環注謂摩順也又重言形況字論語循循然善誘人集解次序貌孟子章指作恂恂然亦同素問離合眞邪論其行于脈中循循然注順動貌一作輴輴亦同古韻荀子哀公叶肫循文子自然叶神循先轉音文子守樸叶循然靈樞刺節眞邪篇叶循彈素問離合眞邪論叶循散按

月 **腯** 腯 牛羊曰肥豕曰腯从肉盾聲禮記曲禮豚曰腯肥注充也左桓六傳吾牲牷肥腯注腯亦肥也服注牛羊曰肥豕曰腯方言十三脈腯也廣雅釋詁二腯盛也叚借託名幖識字禮記檀弓微子舍其孫腯而立衍也釋文本作遁

軫 **楯** 楯 闌檻也从木盾聲上林賦宛虹拖于楯軒漢書注軒之闌板也史記袁盎鼂錯傳索隱宮殿四面檻縱者云檻橫者云楯按亦曰旁排堯廟碑階陛欄楯字亦作楯轉注莊子達生死于豚楯之上司馬注猶案也叚借爲揗淮南俶眞引楯萬物注拔擢也

眞 **幅** 幅 載米附也从巾盾聲讀若屯廣雅釋器幅附也愚按幅者輈之或體領耑也故从巾叚借爲笓則說文廣韻之所訓也

軫震 **揗** 揗 摩也从手盾聲今撫揗字以循爲之叚借爲循廣雅釋詁一揗順也

侖十二名凡侖之派皆衍侖聲 力屯切

眞 **侖** 思也从亼冊會意論文从論文冊按論語云學而不思則罔思而不學則殆冊猶典也好古敏求用思之法假借爲倫

韻連語太元中昆侖考清幽注侖也爾雅釋邱三成爲崑崙郭宇亦變作崙又託名鯀識字南山經侖者之山

元 **論** 議也从言侖聲論語序集解論理也次也釋文撰也世叔討論之皇疏評也文賦論情微而明暢注論以評議臧否以當爲宗

願 禮記王制凡官民材必先論之注謂考其德行道藝考工記或坐而論道注謂謀慮治國之政令也史記張儀傳臣請論其效索隱告也

陳也西京賦不可勝論注說也假借爲倫禮記王制必即天論釋文理也初學記引廣雅論道也呂覽行論以堯爲失論注猶理也又爲

侖詩靈臺於論鼓鍾傳思也呂覽慎言不可不熟論也注辨也淮南說山以近論遠注知也又爲綸易屯君子以經論禮記中庸經論天

下之大經釋文本作綸又爲掄齊語論比協材注擇也淮南兵略夫論除謹注論除論賢除吏晉訓論語序集解論綸也輪也詩靈臺箋

論之言倫也釋名釋典藝論倫也有倫理也古通高唐賦

阮 **瞷** 目大也从目侖聲春秋傳有郤伯瞷古今人表作綸

眞 **棆** 栭也从木侖聲讀若易卦屯爲雷雅釋木棆無疵注棟屬似

豫章按蜀都賦有棆毋枏疑枏之有實者未必毋之誤也

眞 **倫** 輩也从人侖聲禮記曲禮儐主人必於其倫注猶類也儀禮士相見禮別有倫也既夕記倫如朝服注比也晉語且臣之倫注伍

也轉注說文一曰道也虞書無相奪倫傳理也詩正月有倫有脊傳道也論語言中倫包注道也理也孟子察于人倫注序也又禮記祭

統夫祭有十倫焉注猶義也假借爲掄爾雅釋詁倫勞也又爲掄儀禮少牢禮人倫膚九注擇也又託名標識字呂覽古樂倫氏漢

書律厤志作伦綸古今人表作淪聲訓禮記禮器倫也注倫之言順也太元昆同一倫也注正也

元 **惀** 欲知之貌从心侖聲疑即

眞 **淪** 小波爲淪从水侖聲詩伐檀河水清且淪猗傳小風水成文轉如輪也詩韋句從流而風曰淪淪文貌轉注說文一曰沒也

書微子今殷其淪喪詩雨無正淪胥以鋪抑無淪胥以亡傳率也失之廣雅釋詁二淪漬也淮南精神淪于不測注入也楚辭遠遊微霧

降而下淪兮注用法之深刻也又聲韻連語周禮大宗伯注神在混淪釋文本又作昆侖假借爲倫論雅釋言淪率也按猶律也類也大

率也聲訓釋名淪倫也水文相次有倫理也古韻詩伐檀叶輪漪淪囷鶉猿

眞 **掄** 擇也从手侖聲周禮山虞凡邦工入山林而掄材不禁注猶擇也假借爲倫論語君掄賢人之後注擇也假借爲倫論本一曰賢也廣雅

釋言掄貫也按有條理次敘也

眞 **綸** 剛 **綸** 青絲繩也从糸侖聲按秦漢百石官佩此綬非經緯織成但合

秩斎夫所佩也法言孝主五兩之綸注如青絲繩也轉注綸糾而成故糾之即曰綸御覽引說文綸糾青絲綬也詩采綠言綸之繩之

綬也又爾雅釋詁察繹綸也注綸者繩也論衡率縛綸絡之今俗語亦然易繫辭彌綸天地之道王肅注彌綸猶包羅也荀注遊也京注知也則謂

借爲倫彖傳君子以經綸虞注綸治也又爲倫廣雅釋詁三綸道也又韓詩語史記司馬相如傳紛綸葳蕤胡廣注沒也謂借爲淪失之又記爰

以文之綸崔注琴弦也假借爲倫廣雅釋詁三綸道也又韓詩語史記司馬相如傳紛綸葳蕤胡廣注沒也謂借爲淪失之又記爰

螺識字爾雅釋草綸似組似組東海有之注草生彩理有象之者因以名焉古今人表鄭成公綸左傳作瞷聲訓釋名綸倫也作之有倫理也轉音楚辭釣賦叶笔綸

蜦 淪派 蛇吸黑色潛于神淵能興風雨从虫侖聲或从炎聲讀若莫卿淮南齊俗於以致雨不若黑螾注神蛇也

眞 **輪** 車一段借爲綸周禮大司徒廣輪之數注從也按廣者橫也綸者繩直也馬注東西爲廣南北爲輪儀禮既夕記廣尺輪二尺禮記檀

弓廣輪掩坎又西征賦鼓枻迴輪注釣輪也江賦或揮輪于懸磵又

爲倫禮記檀弓美哉輪焉按倫渙皆以水波有彡章翰也注輪囷言高大失之又魯頌連語奕都賦輪囷蚴蟉注屈曲貌七發注委曲也

元 **陯** 山阜陼也从阜侖聲疑淪沒倫胥字借爲此陯

晜五名凡晜之派皆衍晜聲 徒魂切

元 **晜** 昆 **𡳿** 髡 **𡳿** 作髡按髡者人之下基也故从尸丌坐得几而安故从几會意廣雅釋詁四晜徵也按猶尾也磐類髡虎也易夬臀无膚

其臀一寸故書作肫周禮鄉師巡其前後左右之屯杜子春謂以屯爲之聲訓釋名釋形體臀殿也高厚有殿透也

霰 **殿** 擊聲也从殳晜聲急就篇盜賊繫囚榜笞臀以臀爲之段借爲𡳿垠御覽引說文殿堂之高大者也晉頌篇殿大堂也按堂有階

四緣皆高起始皇作前殿始名曰殿言有所鄂也漢書黃霸傳先上殿注屋之高嚴通呼爲殿謝元暉詩紫殿陰陰注紫宮也又爲臀

廣雅釋詁四殿後也殿負也左襄廿三傳大殿注後軍也論語奔而殿馬注前曰敔後曰殿又答賓戲猶無益於殿最也注下功曰殿又

為鎮詩采薇毅天子之邦傳鎮也小爾雅廣言殿填也又雙聲連語爾雅釋訓殿屎呻也詩板民之方毅厲傳呻吟也說文口部引作唸

元 **簸** 蒲浪切 以竹為之曰簸曰閉詩小戎竹閉是也通名曰箕假借為殿廣雅釋詁三簸擊也張氏諫說文為榜笞之榜失之

霰 **澱** 堂練切 泮涯也从水殿聲宋本作𣲗澱也爾雅釋器澱謂之垽廣雅釋器澱謂之滓按即涅也可以染緇轉注今澱青盤澱曰澱又江賦椒澱為烝字亦作淀魏都賦淳鯉之淀注如淵而淺也水經汝水注淀陂水之異名也按水多泥滓則淺澱

霰 **靦** 他典切 按即澱之或體今附於此

豚一名凡豚之派皆衍豚聲 徒魂切

元 **豚** 徒魂切 小豕也从古文豕从又持肉以給祠祀會意彖文从豕肉字亦作純作純小爾雅麑獸純也其子曰豚方言八豬其子謂之豚易中孚豚魚吉禮記曲禮豚曰腯肥臐肩不掩豆論語歸孔子豚越語生女子二壺酒一豚假借託名轉識字廣雅釋

草豚耳馬莧也聲訓太元費豚其墳洼豚遁也

願 阮 **遯** 徒困切 逃也易遯卦注逃去之名也詩白駒勉爾遯思禮記緇衣則民有遯心注罪也離騷後悔遯而有他注隱也鄭烈碑逶而不遯轉注爾雅釋詁二遯欺也淮南修務審于形者不可遯以狀注欺也假借為遁易序卦遯者退也書堯典序悄釋文遯退也避也漢書敘傳注遯避也古韻詩雲漢叶川焚薦聞遯轉音三畧上叶賢遯

昆七名凡昆之派皆衍昆聲 古魂切

元 **昆** 古魂切 同也从日从比會意太元元錯昆也同元衡昆大同元攡理生後也注方俗語左哀十八傳昆命于元龜晉語使寡君之紹繼昆嗣楚辭大招正始昆只吳都賦虞魏之昆或謂僖為弟非是假借為兄詩鴟鴞謂他人昆傳兄也儀禮喪服傳昆弟四體也左昭十六傳君之昆孫又為蚰夏小正昆小蟲抵蚓假昆者衆也禮記主制昆蟲未蟄注明也失之又為焜廣雅釋詁二昆盛也甘泉賦穠蒸昆上又為大孟子文王事昆夷詩采薇序西有昆夷之患秦西戎也大荒南經白淵昆吾之師所浴也注古王者號海內經昆吾之邱注此山出名金也列子湯問西戎厥昆吾之劍後漢杜篤傳昆滿注西域國也

昆吾猶犬牙也又疊韻連語淮南原道蹈鴈昆侖爾雅釋邱三重為焜崙邱水經河水注崑崙之山三級下曰樊桐一名板桐二曰平圃一名閬風上曰層城一名天庭字亦作崑崙又託名嬛議字漢書百官公卿表牧橐昆蹏令丞注好馬名字亦作騲作騤爾雅釋畜騲蹄跰善陸駰又騤驗枝蹄頭舍人注騲除外國之名後漢馬融傳注騤騲野馬也聲訓釋名釋親屬衆孫之子曰昆孫昆貫也思情轉遠以體貫連之耳按以緄訓衆也論語昆弟之言皇疏昆兄也謂兄為昆昆明也蓌而言之也按以焜訓衆也否韻詩葛藟叶滑昆問楚辭大招叶妻神存昆

元 **琨** 古渾切 石之美者从玉昆聲或从貢貢昆貴一聲之轉書禹貢揚州瑤琨篠簜馬本作璟吳都賦其琛賂則琨瑤之阜史記司馬相如傳琳琅琨珸索隱石之次玉也思元賦懿環琨與琛縕今注聲也

阮 **焜** 古渾切 煇也从火昆聲方言十二焜晄也左昭三神焜耀寧人之望服注明也假借雙聲連語文選古辭長歌行焜黃華葉衰注色衰貌也

阮 **混** 胡本切 豐流也从水昆聲與渾畧同廣雅釋訓渾渾流也子虛賦汩乎混流江賦或混淪乎泥沙注輪轉之貌亦疊韻連語孟子原泉

混混七發混混庞庞亦重言形況字假借為昆周誥若能類善物以俗又為溷法言脩身善聡混注穢也楚辭傷時混混分濁纘注濁也亦重言形況字又為楓荀子非十二子使天下混然不知是非注無分別之貌莊子繕性古之人在混芒之中崔注混混芒芒未分時也淮南精神契大混之樸注不散之貌本經猶在于混寂之中注大也後漢班彪傳注混元天地之總名也又為運廣雅釋訓混混轉也淮南精神混然而往注轉行貌又為大詩解混夷駾矣箋夷秋國也

阮 **掍** 胡本切 同也从手昆聲按說解本方言當為昆之或體西都賦掍建章雒傳不可掍于世俗之目注皆訓同字亦作揯假借為緄為稱緄雒傳揯申椒與菌桂兮注大束也

阮 **緄** 古本切 織帶也从糸昆聲詩小戎竹閉緄縢傳緄繩也後漢南匈奴傳緄帶注織成布也假借為稱宋策束組三百緄注十首為一緄又為家高頤碑當發緄職樊敏碑當新台緄

阮 **輥** 古本切 齊等貌从車昆聲謂除木正圜不橈減考工輪人望其轂欲其輻也今本以睆為之鄭本以睆為之

第四名凡第之派皆衍第聲 古魂切

元 **弟** 罩 同人謂兄曰弟从弟从眾會意字亦誤作㮣爾雅釋親㮣兄也又來孫之子爲㮣孫儀禮喪服傳曰何以大功以上曰昆弟小功以下同異姓皆曰兄弟以爲立文之別經傳多以昆爲之

元 **蔕** 蔕蔕艸也从艸帶聲字亦作蔠廣雅釋草蔠蔕也楚辭七諫蔠蔕蘼蕪兮注香草接此即箇箬招魂蔠蔽象棋注蔠玉或言蔠蔕今之箭囊也玉篇廣韻皆訓白草蓋本王逸注其實失之

刪 **鯀** 魚名从魚系聲按系省聲詩敝笱其魚魴鰥傳大魚也字亦作鰥段借爲矜寡爲憐按當爲窓爾雅釋詁鰥病也詩鴻鴈爰及矜人哀此鰥寡毛傳有鰥在下孝經鄭注丈夫六十無妻曰鰥詩何草不黃何人不矜禮記王制老而無妻者謂之矜以矜爲之爾雅釋訓瘖瘖病也詩板廢聖管管傳無所依繫也皆即窓字字亦作㾗書康誥惸惸乃身召誥厥終智藏瑱在鄭注瘝病也或作瘰詩桃夭序國無鰥民又作鰥曹全碑撫育鰥寡又誤作鰥又借爲卵詩敝笱在梁其魚魴鰥爰及爰鰥魚子也爾雅釋魚鰥魚子晉語魚禁鯤魚禮記內則卵酪正作卵注覩或作臠蔤又以擐爲之也又託名慱譏字莊子逍遙游北冥有魚其名爲鯤崔注當爲鯨按南華萬言不爲典要魚之廣無數千里之理猶鵬即鳳其背亦斷無有幾千里者也必求其魚以實之雖海鰌仍不足當聲訓尚書大傳無室家之端故謂之鰥窓雙聲窓屯部弟十五

說文通訓定聲 晃

端疊韻也釋名鰥昆也昆明也愁悒不寐目恒鰥鰥然也故其字从魚魚目恒不閉者也按以規訓窓也古離詩敝笱叶鰥雲楚辭天問叶鰥親

元 **獻** 昆干不可知也从欠鰥聲按鰥賢獻干雙聲連語與昆干同

元 **蚰** 蟲之總名也从二虫會意讀若昆經傳皆以昆爲之

蚰一名 古魂切

困五名凡困之派皆衍困聲 苦悶切

顧 **困** 囚止木故廬也从木在口中會意古文从止木方言十三困脁也按猶隱居也注逃叛失之轉注廣雅釋詁一困極也四困窮也越語日困而還月盈而匡論語四海困窮天祿永終荀子窮身橫行天下雖困四夷皆窮盡極至之義易穅卦傳井通而困相遇也又廣雅釋言困悴也尚書大傳行而無資謂之乏居而無食謂之困又荀子愚玉而後慮者謂之賈子道術心省恤人謂之憨宴惠爲困又論語困而學之孔注謂有所不通也不爲酒困馬注亂也又管子地圖困猶之地注謂薄狹不可種藝皆扃促危苦之義

元 **睏** 爲梱廣雅釋室梱閫也又疊韻連語爾雅釋天太歲在子曰困敦孫注混沌也言萬物初萌混沌于黃泉之下也又託名螣識字爾雅釋草困薇注未詳古韻晉語叶訓困

阮 **梱** 門橛也从木困聲字亦作閫按橫界于門下者爲閾亦曰切直豎于門中者爲梱亦曰閫禮記曲禮外言不入于梱注門限也凡橫者直者皆所以爲限史記循吏傳使高其梱張釋之馮唐傳閫以內者寡人制之漢書匡衡傳莫不始乎梱內家語本命無閫外之非儀也文選述成記閫奧遊轉注儀禮大射儀梱復注矢至侯不著而還復投謂泉也又列女傳持交而不失出入不絕者梱也按即投也段借爲稱儀禮大射儀既拾取矢梱之注齊等之也淮南脩務梱繫組注叩梏也又爲梱閫雅釋木蔈梱拔完木未析也

稛 彰阮

梱 阮

稛束也从禾困聲或作从囷者誤齊語稛載而歸注秉也字亦作梱孟子捆屨織席以爲食注猶叩梏也埤蒼捆悃也又方言三稛就也廣雅釋詁三稛束也字皆誤作稛

元 **顓** 無髮也一曰耳門也从頁困聲按無髮則與髡同當以耳門爲本訓字或誤从囷玉篇亦作頑

阮 **悃** 悃也从心困聲篇韻皆誤从囷廣雅釋詁一悃王也楚辭愍命親忠正之悃誠今注厚也卜居悃悃款款注志純一也聖主得

說文通訓定聲 羊

賢臣頌陳見悃誠注悃誠信也

衮一名 古本切

阮 **衮** 天子享先王卷龍繡于下幅一龍蟠阿上鄉从衣公聲按上衣始得服衮从公衣會意公衣亦雙聲爾雅釋言釋文引从谷聲存參又按許說冕服九章如衮如繪如黼絲皆與黻異爾雅釋言衮斂也按斂亦斂于裳者或古說然耳周禮司服享先王則衮冕司裘注卷龍衣也詩九罭衮衣繡裳傳衮衣卷龍也采菽元衮及黼傳元衮玉藻龍卷以祭以卷爲之管子君臣衣服綢繆以綅爲之荀子富國天子袾袞冕字亦作袞轉注詩蒸民袞職有闕傳有袞冕者君之上服也假借爲公廣雅釋詁一衮大也按與王皇同意又爲親廣雅釋器袞帶也聲訓釋名釋首飾衮卷也畫卷龍于衣也

盥十二名凡盥之派皆衍盥聲 烏渾切

元 **盥** 仁也从以𥁕会囚會意宵薄說凡溫良溫柔字經傳皆以溫爲之方氏以智曰字當从日訓煖存疑

月 **喗** 咽也从口盥聲廣雅釋詁一喗笑也通俗文樂不勝謂之喗喙琴賦喗嘽終日拔大笑至息不利也所謂噎也

元 **殟** 胎敗也。从歺，𥁕聲。是與殰同誼。按一切經音義引說文：殟，暴無知也。凡三見，暫類。殟欲死也。廣雅釋詁一：殟，病也。殟，極也。廣韻：心悶也。楚辭九思：悒殟絕兮咶復蘇。皆同。義。說文頗纂亂，繫頭殟也，當據以訂正。

文 **煴** 鬱煙也。从火，𥁕聲。漢書蘇武傳：置煴火。注：謂聚火無焱者也。賁于道術，欣𤇾可安，謂之煴。按溫煖溫和字，經傳皆以溫爲之。【叚借】爲壹。廣雅釋訓：煴煴，元氣也。文選典引注：烟烟煴煴，陰陽和一相扶貌也。亦重言形況字。思元賦：天地烟煴。注：和貌。魯靈光殿賦：合元氣之烟煴。注：天地之蒸氣也。易繫辭下傳作絪縕，亦疊韻連語。

問 **慍** 怒也。从心，𥁕聲。詩疏引說文：怨也。毛詩柏舟：慍于羣小。傳：怒也。韓詩車舝：以慰我心。傳：恚也。蒼頡篇：慍，恨也。禮記檀弓：舞斯慍。注：猶怒也。又慍，哀之變也。釋文：恚也。左襄廿三傳：慍而不出。釋文：怨也，怒也。論語：人不知而不慍。鄭注：怨也。廣雅釋詁二：慍，愁也。【叚借】爲薀。檀弓釋文引庾皇注：慍，積也。又爲緼。易夫若濡有慍，洪頤煊云：讀爲玉藻緼爲袍之緼，猶既濟言衣袽。【古韻】詩緜叶殄慍隕問，家語觀樂叶薰慍。

元 **溫** 溫水，出犍爲涪，南入黔水。从水，𥁕聲。出今四川瀘州合江縣，經重慶府涪州入黔江，即烏江，亦曰涪江，同入大江。水經延江水注：溫水，一曰煖水，則謂字从𥁕省。引說文入𥁕水。又按此篆當出別義，一曰煗也，溫也。【叚借】爲煴。廣雅釋詁三：溫，煗也。禮記中庸：溫故而知新。注：讀如燖溫之溫。月令：溫風始至。論衡寒溫：陽氣溫。穆天子傳：爰有溫谷樂都。注：言冬煖也。大荒東經：有谷曰溫源谷。注：即湯谷也。按凡溫泉之地，其下必有硫石，故浴之可已癬疥。又爲𥁕。廣雅釋詁一：溫，善也。詩小宛：飲酒溫克。王肅注：柔也。燕燕：終溫且惠。箋：顏色和也。論語：色思溫。皇疏：柔暢謂之溫。即之也溫。皇疏：潤也。子溫而厲。皇疏：和潤也。又詩小宛：溫溫恭人。傳：和柔貌。抑：溫溫恭人。傳：寬柔也。賓之初筵：溫溫其恭。箋：柔和也。爾雅釋訓：溫溫，柔也。亦重言形況字。又爲𥁕。禮記中庸：溫而理。按猶言渾淪也。又爲醞。禮記內則：柔色以溫之。注：溫藉也。七發：飲食則溫淳甘膬。注：謂凡味之厚也。又爲蘊。荀子榮辱：其溫厚矣。注：足也。漢書張敞傳：居皆以溫厚。注：言富足也。說睦後碑：溫化以禮。又疊韻連語。淮南時則：純溫以淪。注：和也。七發：所溫汾者。注：轉之貌也。又雙聲連語。史記屈賈傳：紫世之溫蠖。索隱：猶惛憒也。【古韻】莊子齊物論叶滑尊芚純溫，【轉音】文子上仁叶溫仁，楚辭九辨叶溫餐垠春。

吻 顐 **搵** 没也。从手，𥁕聲。廣雅釋詁四：抐揾揞擩也。各本皆作抐揾挵插拄也，誤。字林：揾抐，没也。廣韻：揾抐，按物水中也。

皓 **媼** 女老偁也。从女，𥁕聲。讀若奧。廣雅釋親：媼，母也。趙策：左師偁太后曰媼。漢書禮樂志：后土富媼。又媼神蕃釐。注：媼神，地也。高帝紀：劉媼。注：老嫗爲媼。【轉注】史記衛將軍傳：與侯妾衛媼通。宋曉：婦人老少通稱。【叚借】託名幖識字。鍇本說文：武威有媼圍縣。

問 文 吻 元 **縕** 紼也。从糸，𥁕聲。謂亂麻。論語：衣敝縕袍。孔注：枲著也。禮記玉藻：縕爲袍。注：謂今纊及舊絮也。列子楊朱：衣縕黂。釋文：謂紛弊麻絮之衣也。漢書東方朔傳：衣縕無衣。注：亂絮也。蒯通傳：即束縕請火于亡肉家。注：亂麻也。按論語皇疏：碎麻爲縕，此本訓。又云故絮亦爲縕，此轉注。廣雅釋詁三：縕，亂也。法言孝至：齊桓之時縕。【叚借】爲醞。易繫辭：乾坤其易之縕耶。虞注：藏也。王注：淵奧也。又爲蘊。廣雅釋詁四：縕，饒也。又爲𦃇。小爾雅廣詁：縕，朱也。禮記玉藻：一命縕韍幽衡。注：赤黃之間色，所謂韎也。又士佩瓀玟而縕組綬。又疊韻連語。易繫辭：天地烟縕。釋文：本又作氤。

元 **轀** 臥車也。从車，𥁕聲。字亦作輼。按如衣車，密閉者爲轀，開窗牖者爲輬。韓非子外儲：乘轀車至李史門。墨子備城門篇：有轒轀車。孫子謀攻篇：修櫓轒轀。長楊賦：碎轒轀。注：百二十步兵車，或可寢處。按後以載喪，因爲喪車之偁。史記始皇紀：棺載轀涼車中。漢書霍光傳：載光尸柩以轀輬車。

吻 問 **醞** 釀也。从酉，𥁕聲。廣雅釋器：醞，醱也。蒼頡篇：醞，酒母也。【轉注】淮南本經：以相嘔附醞釀。注：猶和調也。漢書薛廣德傳：溫雅有醞藉。注：言如醞釀也。按藉亦厚而不薄之謂。又爲褻藏之義，字作韞。廣雅釋詁四：韞，裹也。論語：韞匵而藏諸。馬注：韞，藏也。漢書敘傳：韞於荆石。【古韻】易繫辭叶醞醇。

元 吻 問 **薀** 積也。从艸，溫聲。字亦作蘊。方言十二：蘊，崇也。十三：蘊，饒也。廣雅釋詁三：薀，聚也。二：薀，盛也。左隱六傳：芟夷薀崇之。昭廿五傳：蓄而弗治，將薀。昭十傳：薀利生孽。注：畜也。【叚借】爲若。左隱三傳：蘋蘩薀藻之菜。蜀都賦：雜以蘊藻。注：叢也。則謂本字。又爲煴。方言十三：蘊，賦也。詩雲漢：蘊隆蟲蟲。韓詩作鬱。漢書召信臣傳：晝夜爇蘊火。荀子宮國：夏不宛暍。注：薀，暑氣也。以宛爲之。又爲醞。後漢桓榮傳：溫恭有蘊藉。注：蘊藉，猶言寬博有餘也。詩小宛箋：溫藉自持。以溫爲之。又後漢周榮傳：蘊歷古今。注：蘊，藏也。文選百辟勸進牋：近以朝命蘊策。注：與韞同。荀子哀公：富有天下而無怨財。以怨爲之。

昏十四名，凡昏之派，皆衍昏聲。呼昆切。

元 **昏** 日冥也。从日，氐省。氐者，下也。一曰从民聲。字亦作曛。楚辭思美人：與曛黃以爲期。蓋从纁省，纁，赤黃色。淮南天文：日至于虞淵，是爲黃昏；日至于蒙谷，是謂定昏。儀禮士昏禮注：日入三商爲昏。書堯典疏：日入後二刻半爲昏。五經要義：昏，闇也。旦

明也日入後漏三刻爲昏日出前漏三刻爲明爾雅釋詁昏代也注昏主代明亦代昏假借爲惛老子我獨若昏注如閽昧也晉謚僖昏不可使謀注闇亂也楚子天問昏微遵迹呂覽有虞不昏于其所已知莊子在宥逐我昏乎又爲暮書益稷下民昏墊僞晉也鄭注沒也左昭十九傳札瘥天昏注短折曰天未名曰昏周語無天昏札瘥之憂注狂惑曰昏晉語君子失心鮮不天昏注狂荒之疾左哀十六傳失志爲昏又爲恨書牧誓昏棄厥肆祀弗答傳亂也楚語而廢幽昏爲呂覽貴直先生之老戚昏歟漢書五行志禮失則昏注謂惑也又爲婚禮記昏義昏禮者將合二姓之好以事宗廟而下以繼後世也又爲散左昭十四傳已惡而掠美爲昏注亂也失之又爲闇詩召旻昏椓靡共箋昏椓皆奄人也昏其官名也又爲敗爾雅釋詁昏強也書盤庚不昏作勞鄭注勉也又重言形況字莊子在宥至道之極昏昏默默注窈冥昏默皆了無也釋訓昏昏默默注闇昧也古韻莊子天地叶婚昏順老子異俗叶昏悶素問八正神明論叶雲漢論存、

眞　鶤　鵾鳥也从鳥昏聲　廣韻似翠而赤喙

元　顯　繫頭殟也从頁昏聲　讀若窣　然無知貌　借爲惛莊子問焉則顯然

元　惛　不憭也从心昏聲　字亦作惽作瞀廣雅釋詁三惛癡也秦策昏于教注不明也列子黃帝以黃金擿者惛注述惛也荀子賦往來惛憺注猶瞞瞑也漢書劉向傳臣甚惛焉注謂不了又管子四時六惛惛注微闇貌法言問神蒼古昔之惛惛注目所不見亦重言形況字假借爲悶詩民勞以謹惛惛飲酒左大亂也箋讙譁也大戴記虞戴德名失則惛又曾子立事怒之而觀其不惛也注亂也廣雅釋訓惛惛亂也亦重言形況字又爲悶呂覽本生下爲匹夫而不惛後漢張衡傳注惛猶悶也

元　閽　常以昏閉門隸也从門从昏會意昏亦聲易說卦傳艮爲閽寺禮記祭統閽者守門之賤者也周禮序官閽人注司昏晨以啟閉者刑人墨者使守門毅梁赤九傳關門者寺人也後漢宦者傳注閽刖足者漢官光祿勳卿一人主殿宮門戶之職以勳爲之離騷吾令帝閽開關兮籌注魏都賦重閽洞出注宮門也假借爲熏易艮爲本爲閽心荀則謂動字誤作勳因借閽爲勳也

眞　搰　撫也一曰掌也从手昏聲與捾畧同廣雅釋詁一捾順也四循也字亦作扲作抾廣雅釋詁二扲拭也淵鑑賦摯涕扲淚漢書朱博傳扲拭用禁注摩也

元　婚　婦家也禮娶婦以昏時婦人陰也故曰婚从女从昏會意昏亦聲貊文未詳轡象說解又曰爨古昏字爾雅釋親壻之父爲婚又婦之黨爲婚兄弟又婦之父母壻之父母相謂婚姻按壻之親屬名曰姻女之親屬名曰婚經傳多以昏爲之左隱十一傳如舊昏媾加亞詩我行其野昏姻之故谷風宴爾新昏儀禮士昏禮樂以得爲外昏姻禮記哀公問大昏萬世之嗣也漢書王莽傳中昏以戊寅之旬爲忌日

眞　緡　維絲伊緡吳都賦迎潮水而振緡注詩抑言緡之絲傳被也按緡糾之爲綸也又讀若武帝紀初算緡錢注絲也以貫錢也貪貨志賈人之緡錢假借爲暋莊子齊物論置其滑緡崔注緡也失之在宥當我緡予司馬注無心之謂也釋文參藏之詞方言六緡施也秦曰緡吳越之間脫衣相被謂之緡縣莊子則陽雖使丈夫毀璅之緡拔被也注合也司馬注盛也皆失之又託名幏識字左傳后緡方娠賈注有仍之姓也又左僖廿三年圖緡在今山東兗州府金鄉縣東北穀梁作閔宮譽詩何彼穠矣叶緡孫莊子天地叶緡昏順

眞　錉　業也賈人占錉从金昏聲按卽緡之俗字字亦作罥廣雅釋詁二緡稅也三貿也本也釋言錉算也史記平準書舉輕重貿人緡錢皆有差酷吏傳出告緡令按一貲千錢出算二十敖謂之緡从金者後出字

眞　豳　豕也从豕从豩豩亦聲書康誥敬不畏死傳強也則謂借爲殛孟子以暴殛之卽閔爲之假借爲憫書立政其在受德暋猶殛之爲敗爾雅釋詁敏強也又爲悶莊子外物慰暋沈也李注悶也

元　殙　暋也从歹昏聲字亦作殞作殞聲類殞猶欲死也廣雅釋詁一殞病也又極也三殞夕也按實與惛同字不省人事之謂也呂覽論威死殙之地注謂絕氣之悶假借爲惛莊子達生以黃金注者殙

眞　豳　豳山也在蜀廣氏西徼外从山豩聲字亦作岷作嶙作峖作峨作豳山在今四川龍安府松潘廳西北二百二十里江水所出卽隴山之南首連峰千里不絕蜀西之山皆是也廣雅蜀山謂之嶓山水經江水注岷山卽濆山也水曰濆水史記封禪書濆山蜀之汶山也列子湯問稽瑤汶則死矣以汶爲之書禹貢岷山導江岷嶓既藝吳都賦梁岷有陟方之館陸機詩庸岷稽頹

元　幔　墀地以巾摳之从巾夔聲讀若水溫灥之溫一曰箸也段訂此字从貓文婚聲作夔是也今隸于此廣雅釋室幔塗也廣雅楊雄傳夔人亡則匠石輟斤而不敢妄斲服注夔人古之善塗壁者也顏注拭拭也誤作夔莊子以郢爲之幔鐵論散不足篇富者至夔壁飾塗以爲之又誤作嫈

軫 轉 車伏兔下革也从車屯聲屯古昏字讀若
輇 閩字亦作輇按即輾也縛之匏而曰輾

圂六名凡圂之派皆衍圂聲 胡困切

圂 廁也从豕在口中會意亦曰圂蒼頡篇圂豕所居也漢書五行志豕山圂環都羣注養豕牢轉注廣雅釋室圂廁也急就篇屏廁清溷糞土壤淮南說山訓猶沐浴而抒溷又甘氏星經天溷七星在外屏南外屏七星在奎南按今測二星甚微其下一大星爲土司空皆以溷爲之段借爲豢禮記少儀君子不食圂腴注謂犬豕之屬豢圂雙聲又爲憪賈子道術誠動可畏謂之威反威爲圂

顧誥 圂 圂 廁也从豕在口中會意亦曰圂蒼頡篇圂豕所居也漢書五行志豕山圂環都羣注養豕牢轉注廣雅釋室圂廁也急就篇屏廁清溷糞土壤淮南說山訓猶沐浴而抒溷又甘氏星經天溷七星在外屏南外屏七星在奎南按今測二星甚微其下一大星爲土司空皆以溷爲之段借爲豢禮記少儀君子不食圂腴注謂犬豕之屬豢圂雙聲又爲憪賈子道術誠動可畏謂之威反威爲圂

元 梱 梱 完木未析也从木圂聲纂文未判爲梱通俗文合薪曰梱按今蘇俗常語謂之或倫或倫者梱字之合音

阮 稟 稟 禀也从禾从廩廩亦聲

廣圂 恩 恩 惠也从心圂聲小爾雅廣言曰惠也左昭六傳主不恩實段借爲溷說文一曰擾也廣雅釋詁三恩亂也禮記儒行不恩君王注獨尋也史記陸賈傳無久恩公爲也集解汚辱也范雎傳是天以寡人恩先生索隱猶汩亂之意

願 溷 溷 亂也一曰水濁貌从水从圂聲廣雅釋詁三溷濁也宋屈原文世謂隨或爲溷兮爾雅釋水河所渠并千七百一川色黃注眾水

元 梱 梱 手推之也从手圂聲廣雅釋言掍拑也則謂脅持之段借爲梱三蒼掍全物者也

阮 梱 梱 元

門八名凡門之派皆衍門聲 莫奔切

元 門 門 聞也从二戶相對象形二戶闢爲門一扇曰戶兩扇曰門又在堂室曰戶在宅區域曰門廣雅釋宮關謂之門釋詁三門守也白虎通五祀門以閉藏自固也易說卦艮爲門闕周禮司門注王城十二門闕入司農注王有五門外曰皋門二曰雉門三曰庫門四曰應門五曰路門路門一曰畢門按明堂位庫門天子皐門雉門天子應門爾雅釋宮正門謂之應門故宋劉敞云天子諸侯皆三朝三門天子之門不聞有庫雉其說甚確當從之又釋宮閎謂之門按謂廟門也又齊語立于軍門注軍門立旌爲門若今牙門矣轅注左傳九傳及其大夫門子注卿之適子又禮記檀弓門人注門人弟子也朱氏駿聲曰受業者爲弟子弟子爲門人說亦甚確又老子天門閽注謂北極紫微宮又周禮大司樂龍門之琴瑟注山名又舞雲門以祀天神黃帝之樂也又管子閎其門注謂

口耳目也又老子元牝之門王注北之所由也段借爲聲爾雅釋詁冬一名滿冬又爲蒙荀子王霸弊鑑門者服射者也家門聲聲訓說文門聞也稽名門捫也在外爲人所捫摸也古韻詩北門叶門殷貧瘉出其東門叶門門盛存巾員何人斯叶艱門云文子得百分雲賦叶損文神門存陳轉注文子自然叶形門楚辭遠遊叶傳聞端源靈樞九鍼叶神門原

問 問

訊也从口門聲書呂刑皇帝清問下民馬注清訊也又周禮大宗伯時聘曰問儀禮聘禮小聘曰問論語問人於他邦又易蒙者如攻堅木疏謂論難也街子大畧問士以璧注謂訪其國事賓客或以問孟嘗注告也轉注廣雅釋詁三問遺也禮記曲禮嫂叔不通問注相稱謝失之凡以弓劍苞苴簞笥問人者注猶遺也詩女曰雞鳴磯佩以問之傳道也失之左哀十一傳使問弦多以琴成十六傳問之以弓段借爲聞詩緜亦不隕厥問箋說失之莊子庚桑楚因失吾問又禮記檀弓問喪于夫子予漢書禮樂志注問名也古韻詩女曰雞鳴叶順問緜叶愠問

眞 閺 閺

論鄉黨閺閺如也孔注中正貌也先進皐疏中正也後漢

安傳注閺閺忠正貌漢書萬石君傳訴訴如也注讀與閺閺同謹敬之貌也

文 閱 閱

低目視也从見門聲段借訐名嘿識字說文宏農湖縣有閱鄉南出衆街作姑注讀與閒同

願 悶 悶

懣也从心門聲俗字作悶實雅釋詁二懣懣也楚辭惜誦中閉蒼之純純注煩也家語弟子行處賤不悶注憂也素問風論悶則熱而悶注不爽貌段借重言形況字老子我獨悶悶注無所刺裁也其政悶悶注似若不明也又單辭形況字莊子德充符悶然而後憂李注不覺貌崔注有項之閒也宮韻老子異俗叶昏悶順化叶悶衆

文 聞 聞

氏切知聲也从耳門聲古文从昏聲雅釋詁三聞智也禮記大學聽而不聞少儀某固願聞名於將命者呂覽重言謀未發而聞於國淮南主術而臣情得上聞注猶達也素問舉痛論帝曰愿聞其故詳延天下方聞之士注博聞也轉注珠囊聞謂聲所至也詩卷阿令聞令望車攻有聞無聲禮記學記足以發聞論語是聞也非達也荀子宥坐魯之聞人也注謂有名爲人所聞知者也古韻詩豳七月蟋蟀叶躋昆聞蜜漢叶川焚熹聞遠楚辭惜誦叶聞純素問貴命全神論

叶存閒先入轉音文子上仁叶聽爭聞素問八政神明論叶神閒先言昏雲原論存楚辭抽思叶閒患悲回風叶還閒

元 捫 莫奔切 撫持也从手門聲詩抑莫捫朕舌傳持也史記高帝紀乃捫足曰虜傷吾指索隱捫也素問離合真邪論必先捫而循之注謂手摸

與 閩 東南越也蛇種从虫門聲周禮職方氏七閩九貉注蠻之別也秋官有閩隸晉語閩半蠻夷海內經閩在海中注閩越即西甌吳都賦選自閩禺注秦并天下以其地爲閩中郡段借爲蜀夏小正傳白鳥也者謂閩蚋也

弇十六名凡弇之派皆衍弇聲 博昆切

元 弇 侒 走也从大賁省聲與奔同意與舉同漢書司馬相如傳弇然興道而遷義又劉荄弁歙西京賦沸弁翽翽凡鳥翕歛羣鳥三北之字多迅疾意又按石鼓文从犬不从天字亦作弁从三牛爾雅釋宮中庭謂之走大路謂之奔左昭三十一傳將弇走之注循赴趣也又書牧誓弗迓克弇左莊十一傳大弇曰敗績又宣二傳皖合而來弇釋例弇者窘迫而去逃死四鄰不以禮出也又荀子議兵莽命者不窺注來歸其命者又漢書昭帝紀發犍爲郡莽命注言急也又詩緜子曰有弇柔傳鞠德宣謀曰屯部弟十五

弇奏又禮記內則弇則爲妾周禮媒氏弇者不禁周語有三女弇之注不由媒氏也淮南覽冥姮娥竊以奔月注奔月或作竝肉轉注考工弓人忿疾以弇注猶疾也又爾雅釋天弇星爲豹約注流星大而疾曰弇淮南覽冥後弇蛇注騰蛇也莊子庚桑楚弇蜂不能化蠭蜮司馬注小蜂也一名土蜂又後漢馬融傳濟滿汾撓注入水皃也字亦變作溳段借爲僊易渙奔其机按奔也列子仲尼先驅弇佚注俱仆也謝靈運詩徒旅苦弇峭注亦落也又重言形況字韓詩鵜之弇弇傳乘匹之貌禮表記作賁賁亦同聲訓釋名釋姿容弇變也有急變弇赴之也弇變雙聲古通詩鵜之弇弇叶弇君大車叶哼璃弇左僖五傳叶辰晨振旂賁焞軍弇

文 鼓 公戶切 大鼓謂之鼖鼓八尺而兩面以鼓軍事从鼓賁省聲按弇省聲或从革貢聲周禮鼓人以鼖鼓鼓軍事考工韗人鼓長八尺鼓四尺中圍加三之一謂之鼖鼓書顧命鼖鼓在西序

真文元 賁 彼義切 飾也从貝卉聲按弇省聲讀如悶者弇聲之轉易序卦傳賁者飾也禮卦傳賁无色也王肅注賁有文飾黃白色按爾雅釋魚貝餘蝝黃白文餘泉白黃文傳氏謂黃爲斑文章貌呂覽壹行孔子卜將賁曰不吉注色不純也詩云鴛之賁賁廣雅釋詁一賁美也釋盤庚用宏茲賁大誥敷賁傳訓大矢之段借爲蕡詩蕡蕡甘瓠維葉傳大鼓也書大傳天子賁廩注大也又爲弇書立政綴衣虎賁傳以勇力事王孟子虎賁三千人丁音先儒言如猛虎之弇按卽甲士也漢書百官表衛士旅賁注言爲奔走之任也夏小正元駒賁傳走于地中也淮南天文賁星墜而物海沸注客星也素問移精論無故善怒氣上走賁上注謂氣奔也又爲僨禮記射義賁軍之將注猶覆敗也大學此謂一言賁事注或作弁釋文本又作僨又爲發穀梁僖十傳覆酒於地而地賁注沸起也又爲憤禮記樂記奮末廣賁之音作注怒氣充實也荀子彊國比周賁潰注僨然也又爲墳王政篇研典賁又重言形況字左僖五傳鴟之賁賁注鳥星之體也晉語注鴟火星貌也禮記表記注爭鬥惡視也又託名標識字爾雅釋魚鼈三足賁按中山經狂水其中多三足鼈又穀梁昭五年敗莒師於賁泉注魯地公羊作濆左作蚡又左宣十七傳莒賁皇晉語作梦說苑作奔又山海經柱林入樹在賁禹注讀如秬秠淮南賁海卽渤海又單辭形況字詩白駒賁然來思按與易賁如同詩狀其來易狀其濡與皤也傳箋皆失之又爲音之誤字音卽賠字公羊宣三傳楚子伐賁渾之戎左敎作陸今河南河南府嵩縣山其戎後遷今汝州伊陽縣訓易賁卽注賁變也文飾之貌賁變雙聲古讀左僖五叶辰晨振旂賁焞軍奔

文 僨 方吻切 僵也仆也从人賁聲或从奔聲按奔者奔之誤體今系于此如今北方蒸飯先以米下水一淀滓出再蒸勻熟之下水淀之曰饋爾雅釋言饋稔也詩泂酌可以饟饎疏引說文饟一蒸米也毛本作餭聲訓釋名餭分也眾粒各自分也

屯部弟十五

文 蕡 符分切 疑許意本楊別義爾雅釋木蕡謂注樹實繁茂菴藹詩桃夭有蕡其實傳蕡貌又廣雅釋器帥蕡弦也未詳段借爲廣卽范字周禮籩人其實麷蕡注棗實也儀禮喪服傳麻之有賁者也疏是子麻禮記內則菽麥蕡釋文大麻子內則蕡稻注熬棗實也又周禮草人漚槀用糞司農注麻也司烜氏共蕡燭庭燎司農注絺麻燭也考工弓人牛筋蕡溜按棗也謂如亂麻文注棗賁也失之

元 噴 普魂切 吒也从口賁聲段借爲歕說文一曰鼓鼻廣雅釋言噴嘬也長願 噴嚴訴碑噴怒注跳沫也移天子傳其馬噴沙注歕鳴也又爲發噴授事

吻 膹 符分切 臛也从肉賁聲按肉羹之多汁者也稍乾者曰膾又軟于膾者曰膹賈子胾奴篇羹膹炙膾臨鑑論散不足儀禮爲賓問至真要大論諸氣膹鬱注謂膹滿

文 憤 馬纓鑣扇汗也从巾賁聲詩碩人朱幩鑣鑣傳飾也按以朱幩鑣鑣馬銜之上垂之且以爲飾也一名排沫

問 僨 僵也从人賁聲左隱三傳鄭伯之車僨于濟昭十三傳牛雖瘠僨于豚上注仆也周語高位貶爵疾僨注隕也漢書韓王信傳僨于吳集注猶斃也莊子天運一僨一起左襄廿四傳豕有齒以焚其身以焚爲之轉注禮記大學此謂一言僨事注猶覆敗也射義賁軍之將以賁爲之假借爲奮僨

元 歕 左僖十五傳亂氣狡僭注動也

願 歕 吹氣也从欠賁聲廣雅釋詁四歕吐也一切經音義引廣雅歕濕也東都賦欲野歕山

文 豶 豕也从豕賁聲易大畜豶豕之牙虞注劇豕褌豶劉注豕去勢曰豶褌氏說豶除也爾雅釋獸豶豵廣雅豶犗也按羊曰羖馬曰騭牛曰犗

吻 憤 懣也从心賁聲方言十二憤盈也十三憤陬也周語湯癉憤盈注積也賈注盛也楚辭惜誦發憤以抒情注懣也幽通賦周賈禍而貢憤今注亂也淮南脩務憤于中則應于外注發也

文 濆 水厓也从水賁聲詩常武鋪敦淮濆按與墳畟同自然成者濆人爲之者墳別義爾雅釋水汝爲濆水經波水注汝水東南逕

奇頒城西北濆水出焉世亦謂之大隧水按今大潰水在河南許州郾城縣又按說文引爾雅作汝爲濆衆爾雅本書同惟郭本作濆段當爲灢公羊昭五敗莒師于濆泉傳濆泉者何直泉也直泉者何涌泉也即爾雅之濫泉正出與灢大出尾下也左作蚡鼓作賁又爲奮

文 墳 墓也从土賁聲按此字本訓大防也爾雅釋邱墳夭防釋地墳莫大于河墳詩汝墳遵彼汝墳傳大防也常武鋪敦淮濆傳涯也絕照蕪城賦袞廣三墳注或曰河濆汝墳淮墳也方言一墳地大也青幽之間凡土而高且大者謂之墳注即大陵也射雉賦崇墳夷塵注今呼爲塊楚辭哀郢登大墳以遠望今注水中高者爲墳嶋注方言十三秦晉之閒謂之墳注墳取名于大防也禮記檀弓古也墓而不墳注土之高者曰墳聲轉爲墳孟子羊之束郭璞閒字亦作墳又爾雅釋詁墳大也段借爲頒詩碩之槃牂羊墳首傳大也又爲廣周禮司烜氏共墳燭庭燎注大也大之又爲文左昭十二傳具能讀三墳五典賈注大也書孔序伏羲神農黃帝之書謂之三墳張納功德敘錄賈典以賁爲之又爲濱廣雅釋邱墳庳也周禮大司徒邱陵墳衍注水崖曰墳又爲蚡書禹貢贆土黑墳後漢明帝紀漸就壞墳注起也按鼢鼠穿地起土故謂地之鬆者爲蚡周禮草人墳壤用糞司農注多蚡鼠也禹貢馬注墳有膏肥也則謂借爲膹又爲瀵晉語地墳注起也失之又爲分楚辭天問地方九則何以墳之又託名標識字魯語土之怪曰墳羊庳注雌雄不成者後漢馬融傳注其形似羊字亦作羵又單辭形況字曾子君民墳然若一父之子注順貌訓釋名釋典藝三墳墳分也論三才分天地人之始其體有三也廣雅釋詁一墳分也轉音楚辭天問叶寘墳

問 鐀 鐵屬从金賁聲詩

文 轒 若憲鎛本若訓淮陽名車穹隆轒从車賁聲即蓋弓亦曰枸簍曰隆屈曰篷籠車曰篠曰蓬曰檢別義廣雅釋器轒輼車也兵楊賦碎轒轀漢書注甸如車也玉篇轒輼兵車也按實盤龍連語

本二名凡本之派皆衍本聲 布忖切

阮 本 木下曰本从木一在其下指事古文从木从㠯據六書故引唐本古文作夲按一者地也从象根形當訂正又唐本小篆从木丁會意作㮚按凡从上下之字多从古文二遞有从象文丨丁者存疑一在木上爲末在木下爲本在木中爲朱皆指事也廣雅釋木本幹也詩瞻本實先撥左昭元傳木水之有本原又周書本典帝鄉在地曰本按以蒂輸帝轉注詩文王本支百世傳本本宗

也廣雅釋詁一本始也周禮大司徒以本俗六安萬民注猶舊也考經其所因者本也注謂孝也論語君子務本集解基也荀子天論疆本而節用注謂農桑也又儀禮鄉射禮注脯離上爲本下爲末周禮醢人昌本麋臡注昌蒲根段借爲莖詩瞻彼洛矣又託名標識字周語本見而草木節解注氏也按氏亦根也故又謂天根氏四星如箕上狹禮記曲禮韭曰豐本楚辭櫚上豪本今蓼莖轉音文子微朋叶本羅

皖 笨 竹裏也从竹本聲廣雅釋草竹其表曰笯其裏曰笨謂中之白質者也其白如紙可手揭者謂之竹孚甲

艮十八名凡艮之派皆衍艮聲 古恨切

願 艮 很也从匕目會意匕目猶目相匕不相下也易曰艮其限匕目爲艮匕目爲真也按艮者很視也仰目而視傾目而視皆是故从匕段借爲限廣韻引說文艮限也又爲峴易說卦傳艮止也艮爲山方言十二艮堅也又爲難太元守象艮有寸注難也辭訓易艮鄭注艮之言很也

真 琅 石之似玉者从玉艮聲

阮 很 很 不聽從也一曰鬭也从彳艮聲禮記曲禮很毋求勝注鬭也左傳文六年很而不從教吳語今王將很天而伐齊注違也孟子好勇鬭很莊子漁父見過不更聞諫愈甚謂之很周書謚法慢很遂過曰刺列義說文一曰行難也聲訓廣雅釋詁四很限也

文 齦 齦 齧也从齒艮聲與限畧同段借為訢太元密率商依齦注

阮 齦 齦 咬也又重言形況字太元爭射釋縴注戚笑之貌也

元 跟 跟 足踵也从足艮聲或从止恩元賦陷甚而跟跳易艮拇以艮為之聲訓釋名足後曰跟在下方著地一體任之象

阮 詪 詪 很戾也从言艮聲廣雅釋詁詪詬語也

元 韌 韌 車軨前曰韌从革艮聲爾雅釋器輿革前謂之韌注以韋鞔車軾是即詩韓奕之鞹鞃矣

潸 眼 眼 目也从目艮聲易說卦巽為多白眼轉注考工輪人望其轂欲其眼也注眼出大貌也先鄭則謂借為限切之限聲訓釋名眼限也童子限而出也

元 根 根 木株也从木艮聲韓非子解老根者書之所謂柢也淮南墜形根拔生稾若住根拔根生之草先也史記魯仲連鄒陽傳蟠木

根概集解下本也列子天瑞烏足之根為蟲酋注本也轉注廣雅釋詁一根始也老子是謂天地根注元也段借託名標識字周語天根見而水涸注氐亢之間也又衡斷法駕上所乘曰金根車駕六馬又三盞車名耕根車舌謂老子成象叶門根存勤錄根叶芸根莊子馬蹄叶神魂云根文子符言叶元根門轉貞三器上叶轟尊振連恩禮諄言很

胭 胭 胭也从肉艮聲或謂从跟省字亦作眼廣雅釋詁二瘢胭也

元 痕 痕 通俗文創傷曰痕轉注今用為凡物痕迹字聲訓釋名釋疾病痕根也悉相根引也

顅 頠 頠 頰後也从頁艮聲

元 頠 頠 豕齧轉注鷹雅釋詁二很減也考工旅人鬣辭景不入市注頓傷也以類傷之段借重言形況字漢書劉向傳故狠狠戮奸死亡之誅注狠戾之意也字亦作恨司馬遷傳恚氣恨恨悉悉注王誠也廣雅釋詁一恕信也釋詁二怨方也則借為艱誠也釋詁二怨方也則借為艱

阮 狠 狠 犬鬬聲从犬艮聲假借今用為很戾字

願 恨 恨 怨也从心艮聲荀子成相不知戒後必有恨注悔也蒼頡訓漢書敘傳注恨限也

真文元微 垠 垠 地垠鄂也一曰岸也从土艮聲或从斤聲按七發注引說文垠堮也淮南覽冥注形狀也楚辭怨思山峻高以無垠分注岸涯也鶴鶉賦或託絕垠之外注天邊之地也漢書禮樂志覽西垠可馬相如傳舒節出乎北垠谷寶鼎漢良受書于邳垠漢書敘傳注垠限也謂橋也西京賦注垠堮端崖也又淮南俶真通十無折文選辯亡論風衍遐折大饗碑復九折之溜寓段借為誓酒誥矧惟若疇折父鄭注謂司馬主封織之事周書職方方千里曰王圻注界也左昭三十三傳今土數圻又襄十六傳賦圻父毛詩以祈為之古韻楚辭遠遊叶傳垠然存光門允圻叶遍餐垠春

刪 鼏 鼏 羹牛土難冶也从羊艮聲論文从鼎未詳書益稷鼏穫播奏庶艱耕也釋詁三堅也釋言墾均也方言十二墾力也又司也周語墾田若藝注發田曰墾士不備墾注發也後漢光武紀注墾闢也轉注爾雅釋詁艱難也易大有艱則无咎書大誥遺大投艱于朕身詩鴛鴦無有後艱周禮遺人以恤民之艱阨骨語因國之艱急是為離騷哀民生之多艱轉訓釋名釋言語艱根也如物根也古韻詩北門叶門殷貪艱何人斯叶難門云鳧鷖叶聲欣熹芬艱轉音離騷叶艱

眞 銀 銀 白金也从金艮聲爾雅釋器白金謂之銀其美者謂之鏡漢書食貨志朱提銀重八兩為一流直一千五百八十宅銀一流直千北山經少陽之山其下多赤銀注銀之精也按其光微赤非質如黃金也書禹貢梁州厥貢璆鐵銀鏤後漢張衡傳銀臺注仙人所居也段借為垠大戴衛將軍文子銀乎如斷注廉鍔也荀子成相刑稱陳守其銀注與垠同古韻荀子成相陳銀門分

消 限 限 阻也从阜艮聲小爾雅廣詁限界也廣雅釋詁四限齊也楚辭懷沙限之以大故注廣也秦策足以為限注難也轉注說文一曰門橛也又易其限馬注要也虞注要帶處也王注身之中也轉注周書太子晉叶懷限

眞 豽 豽 豕二豕也閺幽从此按从此為聲或讀如頎非是

眞 豳 豳 美陽亭邠邑也民俗以夜市有豳山从山从豽闕按豽豳在今陝西邠州漢右扶風栒邑有豳亭按國邑以豳得名豩別製邠字當作邠山名當作豳與岐邠二字同說文此字附邑部邠篆下詩公劉于豳斯館按自部徙館于豳山之下也史記周本紀

公劉卒子慶節立國于豳按邠字宜製于此時周禮爾雅幽詩豳雅豳頌頌鄘分七月之詩同歸以上爲風眉壽以上爲雅無豳以上爲頌以當之又掌士鼓豳籥司農注豳籥吹豳雅以逆暑之地也

銑 **燹** 火也从火㚔聲

字林燹逆燒也

文 **闕** 門連結闕闕相牽也从門㚔聲按猶繽紛也叠韻連語

先十名凡先之派皆衍先聲 蘇沿切

先 前進也从儿从之會意儿古文人字之出往也廣雅釋詁一先始也易坤先迷後得同人先號咷而後笑詩緜予曰有先後傳相道前後周禮士師以五戒先後刑罰注猶左右也後漢書皇甫規傳未聞國家有所先後謂進退也又史記孝武紀見神於先後宛若索隱先如後婥即今妯娌也又詩那先民有作傳曰先民禮記坊記先民有言注先民謂上古之君也又曲禮從于先生注先生老人教學者儀禮鄉飲酒禮主人就先生而謀賓介注先生鄉中致仕者鄉策乃見楹下先生注先生長者有德者稱又儀禮有司徹其先生之胥折注先生長兄弟論語先生饌按猶內則之長者視具也見其與先生並行也包注先生成人也漢書梅福傳夫叔孫先非屯部第十五

不忠也注先猶言先生也又禮樂志背死忘先者眾注先者先人謂祖考論衡四諱死亡謂之先假借爲洗易繫辭京荀虞本聖人以此先心又爲西神女賦先施掩面古韻詩小弁叶先墐忍順禮記孔子閒居叶神先雲楚辭國殤叶雲先招魂叶分紛陳先遂遊叶傳娟緜存先門太招叶曠存先老子無源叶紛虞存先文子自然叶神循先素問八正神明論叶神間先言脅雲原論存轉言卷子勢篇叶先信楚辭招魂注來性徒

銑 **跣** 足親地也从足先聲古者席地坐必說屨晉絳公跣而出注徒跣也禮記少儀注祭不跣者主敬也此訓說屨之跣也又燕坐必跣說公羊宣二傳趙盾跣以下左傳稽首聲子讓而登席爲不敬禮記少儀注燕則有跣爲歡也此謂解戰之跣也淮南脩務爲褐跣走

眞 **詵** 致言也从言从先會意先亦聲按致言以先容之意爾雅釋詁二詵問也段借重言形況字詩螽斯詵詵兮傳眾多也說文引作侁侁引韓詩螽斯叶詵孫振

眞 **佌** 行貌从人先聲一切經音義七引說文往來行兒段借爲姺見覽本味有佌氏注讀曰莘又重言形況字楚辭招魂往來佌佌

銑 **珗** 仲秋鳥獸毛盛可選取以爲器用从毛先聲讀若鱻書堯典鳥獸毛毯傳理也疏毛狩美悅之狀按此字與稱同

眞 **駪** 馬眾多貌从馬先聲詩皇皇者華駪駪征夫亦重言形況字韓詩作莘莘楚辭注作侁侁皆同

銑 **洗** 洒足也从水先聲論衡譏日先去足垢禮記內則足垢煖湯請洗漢書黥布傳王方踞牀洗注濯足也段借爲酒儀禮鄉飲酒禮水在洗東注承盥洗者棄水器也又易繫辭聖人以此洗心劉注盡也書酒誥自洗腆馬注盡也西山經錢來之山其下多洗石注澡洗可以磨體去垢坋又爲先漢書百官公卿表太子先馬韓子物老作洗馬又記名嫙識字周語三曰沽洗注洒也出覽注新也白虎通鮮也太元注絜也又爾雅釋木洗大棗注今河東猗氏縣出大棗子如鴈卵按今山西蒲州府猗氏縣是郭鄉里故舉以言轉言嬰子春秋諫下叶洗散

姺 姒諸侯爲亂者疑姓也从女先聲左昭元傳商有姺邳注二國商諸侯來朝竹書紀年外壬元年姺人邳人叛疑卽左僖廿八傳有莘之虛鄭語前河後莘孟子伊尹耕于有莘之野楚辭天問有莘爰極字作莘在今河南開封府陳留縣東古今人表作鄋瞞覽作

屯部第十五

銑 **銑** 金之澤者从金先聲爾雅釋器絕澤謂之銑注卽美金最有光今並澤也晉語而珠之金銑者寒甚段借託名嫖識字爾雅釋器弓以金者謂之銑又考工鳧氏兩欒謂之銑杜注鉦口兩角又說文一曰小聲也字亦作鐫埤蒼鐫小聲聲訓晉語注銑猶洒也洒洒寒貌

眞 **㶊** 進也从二先會意贇从此爲意音闕按先亦聲今附于此

㕣四名凡㕣之派皆衍㕣聲 以外切

銑 **㕣** 山關陷泥地从口儿象水敗貌讀若沈州之沈沈九州之上流以㕣得名後別製沈字專以命水又以水名命州別作究也故說文沈案下出古文㕣

先 **船** 舟也从舟㕣聲世本共鼓貨狄作舟船重致遠以濟不通按本朝糧艘書吳內傳越人謂船爲須慮太元將跌船跋車按本朝糧艘

山東河南江蘇安徽浙江者長七丈一尺闊一丈四尺四寸江西湖廣者長十丈短者九丈其闊則同頒設六千九百六十九船每歲出運貢儲託名幫識字後漢明帝紀天船注星名按河中天船九星在胃宿之北與大陵八星相背如今隸兆字形穿訓釋名船循也循水而行也

先沿 以緣切 緣水而下也从水㕣聲字亦誤作沿左昭十三傳王沿夏注順流爲沿文十傳沿漢泝江吳語沿海泝淮定四傳子沿漢而與之上下注緣也書禹貢沿于江海鄭注順水行也轉注禮記樂記不相沿樂又明王以相沿也注猶因也述也荀子榮辱鉛之重之注循也以鉛爲之

先鉛 以勉切 青金也从金㕣聲字亦誤作沿書禹貢鉛松怪石史記屈賈傳鉛刀爲鋸漢書江都易王非傳或髡鉗以鉛杵舂轉注洛神賦鉛華弗御注鉛華粉也按鉛黛也段借爲沿荀子禮論則必反鉛察之而俞可好也注循也

犬三名凡犬之派皆衍犬聲

銑 犬 古泫切 狗之有縣蹏者也象形孔子曰視犬之字如畫狗也按揆視之莊子狗非犬禮記曲禮效犬者左牽之疏犬者爲犬小者爲狗

月令食麻與犬注金畜也洪範五行傳時則有犬禍注畜之以口吠守者越語生丈夫二壺酒一犬注陽畜又禮記曲禮犬曰羹獻周禮秋官有犬人轉注海內北經西王母其東有犬封國曰犬戎國狀如犬注青蟲殺戎王高辛以女妻之不可以訓乃浮之會稽東南海中是爲狗封之民也段借託名幫識字左隱八傳遇于犬邱注垂也地有兩名當在今山東曹州府定陶縣又梁文紀有河東洗犬隴右導鴈揭句白帖集遵羊洗犬爲對即爾雅釋木之洗大棗古本有作犬棗者

佳宥支紙 雉 直几切 雉鳥也从隹犬聲雖陽有雉水按玉篇有狋字雖陽鄉名此水當在此鄉也雉雉豕大徐五隹切玉篇狋字胡厥切似从犬隹聲疑未能明也又按中山經首山多鴸鳥注音如鉗鈦之鈦从烏與从隹同疑即雉字之誤

支 㹠 雨大相齧也从二犬會意按犬亦聲與狺狠皆同

畎一名、

古泫切 水小流也象形古文从田川聲篆文从田犬聲字亦作畎畎誤作畝考工記匠人爲溝洫浍廣五寸二浍爲𤍠𤍠尺深尺謂之遂倍遂曰溝倍溝曰洫倍洫曰𤰞凡六𤍠爲一畎揩謂容六畎之地爲畝也書益稷濬畎澮距川鄭注田間溝也漢書食貨志一晦三耕注壟也莊子讓王居于畎畝之中司馬注壟中曰畎轉注書禹貢岱畎絲枲羽畎夏翟詩節南山疏畎是壟中小名因此而山谷通水之處亦名爲畎廣雅釋山畎谷也釋水畎坑也段借爲大詩皇矣疏畎混聲相近或作犬夷拔木昆混棍皆借爲犬也聲訓釋名釋山山下根之受霤處曰畎畎吮也吮得山之肥潤也轉音呂覽任地叶畎畫

川七名、凡川之派皆衍川聲

先 川 昌緣切 貫穿通流水也廣書已濟𤍠𤍠距𤍠𤍠之水會爲川也按象水直達之形管子度地水之出于地水溝流于大水及海曰瀆訓自瀆而澮而溝而洫而𤍠以注于川此言山谷水流也考工匠人自畎而遂而溝而洫而澮以注于川此言田間水道也各載其名各不相涉周禮地官有川衡易豐利涉大川左宣十二傳川壅爲澤十五傳川澤納汙周語川氣之導也淮南本經江河三川注三川涇渭洛也爾雅釋水河所渠并千七百一川轉注北山經倫有獻爲其川在尾上注竅也按竅者物身之水道也或曰借爲穿段借重言形況字太元難大車川川注重遲之貌也聲訓釋名川穿也穿地而流也古韻詩雲漢叶川焚

憲章易訟叶人川

巡

真 辵 似寅切 視行也从辵川聲廣雅五載一巡守鄭注行視所守也殷制六年一巡守周制十二年一巡守左注廿一傳王巡虢守注天子有方謂之巡守孟子巡守者巡所守也又周禮宇師三巡之司諫巡問而觀察之遂師賓客則巡其道脩郵巡其前後之也禮記祭義君巡牲左桓十二傳三巡數之襄九傳巡丈城三十一傳僕人巡宮段借爲沿禮記祭義陰陽長短終始相巡又爲遍今邊巡退讓字聲訓白虎通巡狩者循也

訓

門 言 許運切 說教也从言川聲爾雅釋詁訓道也書顧命大訓傳遺書典謀也周禮有土訓誦訓訓方氏左文六傳告之訓典注先王之書晉語是爲明訓注教也段借爲順廣雅釋詁一訓順也書洪範于帝其訓又是訓是行詩烈文四方其訓之後漢周舉傳五品不訓法言問神事得其序之謂訓漢書韋元成傳注訓理也古韻詩蕩叶訓順晉語烈文叶人訓刑

順

愿 頁 食閏切 理也从頁从川會意川亦聲按本訓謂人面文理之順轉注方言二好日謂之順又爾雅釋詁順敘也順緒也順陳也儀禮特牲饋食禮順從也大射儀順左右授注放之也周禮大祝一曰順祝司農注順豐年也禮記月令順彼長

道箋從也皇矣克順克比左昭廿八傳慈和徧服曰順襄三傳以順爲武注莫敢違也又孝經以敬事長則順論語六十而耳順皇疏謂不逆也孟子爲不順於父母注愛也詩女曰雞鳴知子之順之箋謂與已和順段借爲訓孝經先王有至德要道以順天下又以順民如此其大又爲遵小爾雅廣言順遏也又爲愼易坤蓋言順也禮記禮器順之至也聲訓釋名釋言語順循也循其理也舌韻詩女曰雞鳴叶順門蕩叶訓順皇矣叶君順莊子天地叶緡序順鄭音音易漾叶順賴蒙叶順賚冥三畧上叶順信誓亂

馴 真 馬順也从馬川聲一切經音義引說文養野鳥獸使服謂之馴廣雅釋言馴擾也字林馴性行調順也史記司馬相如傳乃爲馴駮之馴淮南說林馬先馴而後求良注擾也禮記曲禮注養則馴釋文狎也漢書武帝紀南越獻馴象段借爲順廣雅釋詁一馴善也易坤馴致其道史記五帝紀能明馴德萬石君傳馴行孝謹

絪 真 縕絮者爲絪从糸川聲禮記內則纖紝組紃注條也疏薄閒爲組似五采注施諸經中字林紃圓緣紹也淮南說林條可以爲繶不必以紃注紃亦繶婉轉意也段借爲訓淮南精神以道爲紃注法也又爲索荀子富國布衣紃屨之士又爲循非十二子終日言成文典及紃察之又記名標識字古今人表楚熊紃史記作徇

軔 軫 車約也从車刃聲周禮巾車孤乘夏軨本作篆先後鄭皆謂轅曰軨按實緣字之轉注軨後出字也段借爲輕說文一曰下棺車葬用輴儀禮既夕注軸狀如長牀穿程前後著金而關軨焉大夫諸侯以上有四周謂之輴天子畫之以龍又書益稷四載傳倪行乘輴史記作橇書作毳尸子作綍接輕毳綍雙聲

舛三名凡舛之派皆衍舛聲　昌兗切

舛 對 對卧也从中牛相背會意楊雄說从足春聲字亦作踳周禮瑞注幡而同柢疏俗謂兩足相向廣雅釋詁二舛倩也珠叢云舛相違背也字林舛錯也魏都賦注踳乖也淮南氾論而見間舛馳于外者也注乖也倣眞二者代謝舛馳注互也漢書揚雄傳各以其知舛馳注相背也

舜 殷 舛 聖 舜艸也楚謂之蔓秦謂之蔓蔓地連華象形舛聲或曰从舜省舛聲古文从土爰亦象形段借爲舜詩有女同車顏如舜華鄭注名也馬注蕣非曰虞舜注名也馬注蕣非曰虞舜其斯以爲舜乎注舜之言通仁聖盛明論曰舜亦非舜訓禮記中庸其斯以爲舜乎注舜之言也按充者先之誤字風俗通皇霸舜者准也循也言其准行道德循堯緒也白虎通號舜猶僎僎也言能推信堯道而行之廣雅釋詁

三舜推也按風俗通引書大傳舜者推也推者準之誤字白虎通推行堯道同張稚讓承其誤

舜 殷 舜 聖 舜艸也楚謂之蔓秦謂之蔓蔓地連華象形舛聲或曰从舜省舛聲古文从土爰亦象形段借爲舜詩有女同車顏如舜華毛本以舜爲之疑其樹即槿木華英名舜也爾雅釋草檄木槿櫰木槿無假疑即檟字月令木堇榮注王蒸也呂覽注葦可用作蒸按詩陸疏齊魯之閒謂之王蒸又海外東經有蕙華草朝生夕死注蕙或作槿

矛六名凡矛之派皆衍矛聲　昌兗切

銊 矛 矛 矛也从人矛聲與僕射同謂若汝南謁水注許書無謁字水經注涪縣有濡水字作濡蓋亮與共工方鳩僝功傳見也馬注具也廣雅釋詁三僝見也字亦作僝

刪 鍛 鎩 侵 僝 具也从人矛聲與僕射同謂若汝南謁水注許書無謁字水經注涪縣有濡水字作濡蓋亮與共工方鳩僝功傳見

迷僝功史記作旁聚布功今作方鳩僝功走部又引作旁也馬注具也廣雅釋詁三僝見也字亦作僝

刪 鍛 鎩 先 屝 矛聲 迭也从矛在尸下銛本一曰矛聲按偏仄之意从尸猶从屋也矛聲別義說文一曰呻吟也又廣雅釋詁三屝惡也段借爲矛史記陳餘傳王屝王也韋昭注仁謹貌孟康注冀州人謂惙弱爲屝服虔注弱小貌也大戴曾子立事先于博學而屝守之注小貌按

撻也又疊韻連語漢書司馬相如傳噰以屝顏注不齊也

元 存 存 恤問也从子才聲按从在省矛省聲本訓當與在同與亡爲對文爾雅釋訓存存在也注存恤在易繫辭成性存存疏謂保終也公羊隱三傳有天子存注在也孟子以其存心也注在也史記五帝紀存亡之難索隱循安卹也荀子議兵所存者神注至也段借爲稆實爲與禮記祭義存諸長老按猶進也具也周禮司尊彝大喪存同又爲在實爲哉存察也周禮雍爾雅釋詁存察也大行人歲徧存三歲徧頫五歲徧省也小行人存頫省聘問臣之禮也大行人歲徧存三歲徧頫五歲徧省禮記大傳五曰存愛祭義致愛則存注謂其思念也詩出其東門匪我思存秦策無一介之使以存之注勞問也漢書文帝紀存問長老注省視也論語則有司存後漢崔琦傳文選頭陀寺碑皆言各有司存晉書職官志敎戚樹司存植神傳司存圖外北海儒林傳敎齊氏司存掾司存雙聲連語存亦司也又楚辭大招逐爽存先只注前也古韻詩出其東門叶門雲存巾員老子無源叶紛麋存先成象叶門根存勤楚辭大招叶敞存先又叶雲神存昆遠遊叶紛塵存先然存先門荀子雲賦叶損文神門存陳素問寶命全神論叶存聞先人八正神明論叶神聞先言昏雲原論存孟子盡心叶存神句中韻

薦 中 薦 席也从艸存聲按凡親她者謂之薦加于筵者謂之席席薦因也重于筵也轉注爾雅釋言存薦也小爾雅廣言薦重也左

僖十三傳晉荀躒爲荀雅釋天仍繼爲荐哀廿二傳不虞荐至注仍也定四傳以荐食上國注數也楚語禴實荐珪徵爲薦左襄四傳戎狄荐居注聚也服注草也又爲栫左哀八傳栫之以棘今本誤作振否詁爾雅釋天叶韻荐

頑叢 栫 栫以柴木壅也从木存聲廣雅釋室栫籬也左哀入傳栫之以棘注壅也按僖十二傳藩衛侯之舍也字誤从手又廣雅釋詁栫也江賦栫激潛洿按猶說文之粹小爾雅之檀詩潛有多魚之潛也皆柴木所壅

員十五名凡員之派皆衍員聲 王川切

文先 員 員 物數也从貝口聲口亦聲按○者圜命之形或曰古貨財以貝爲之故从貝會意又作鼎木曰枚竹曰箇綠曰總員曰員廣雅釋詁三員眾也轉注漢書高惠高后功臣表國人過員注數也史記平原君傳願君即以遂備員而行矣漢書尹翁歸傳賞以恨程楚語伍員字子胥胥皆也段借爲均詩商頌元鳥景員維河傳均也埤蒼員幅隕同箋則謂借爲圓又爲隕詩正月員于爾幅按洛也與棄輔同傳訓爲益失之又爲覓詩出其東門聊樂我員正義謂語詞失之又爲圓廣雅釋詁一或員方云有也按有即域也或域同字員云皆國也方者旁也孟子員之主也又爲云實爲曰書秦誓若弗員來又爲既素問刺熱論其逆則頭痛員員注謂似急也亦重言形況字又

爲鄖漢書古今人表員公辛又託名嫖識字何如傳出塞千二百餘里至烏員又左襄廿六傳有行人子員古韻詩出其東門叶門雲存

員

阮 隕 切兢肉于血中和也从肉員聲讀若遜廣雅釋器隕臛也

文 賱 賱 除苗閒穢也从耒員聲或从芸聲字亦作耘耨有二種後苗生三葉以上稍稍壟草因趣其土以附苗根比成壟盡而根深耐風與旱詩甫田所謂或耘或耔也苗既成後陳章復生有秀及薑節生其閒又薅之論語所謂植其杖而芸也知者以荷蓧疏也詩載芟千耦其芸孟子芸人之田以芸爲之

删先 圓 圜全也从口員聲謂若員易繫辭圜而神大戴曾子天圓天道曰圓地道曰方墨子天志中吾規者謂之圓淮南地形水圓折而不還者有珠詩長發幅隕既長以隕爲之字又作幠涉幅而誤聲訓易繫辭注圜者運而不窮管子君臣圜者運注謂君道也

文 鄆 鄆 漢南之國也从邑員聲字亦作鄖今湖北德安府安陸縣左傳鍾儀楚滅鄆爲邑別義說文漢中有鄆開今湖北鄖陽府鄖西縣又左哀十二年公會衛侯宋皇瑗于鄆今江蘇揚州府如皋縣東北

吳 縜 縜 持綱紐也从糸員聲按以小揭貫大紀而結于網可係可解者轉注考工梓人縜寸爲司農注龍縜者讀爲竹中皮之縜按語如筍也此射侯所以係于植者

先 隕 隕 落也从阜員聲按與磌同字亦作殞爾雅釋詁隕墜也隕星也周語驕晁而隕稹夏小正隕麋角轉注詩緜亦不隕厥問小弁涕既隕之左成二傳隕子辱矣注見禽獲楚辭遠絕離俗而隕意今注墜也列子周穆王王若猶虛焉注墜也又聲類殞沒也後漢馬融傳注殞絕也段借爲均實爲運詩長發幅隕既長傳均也又雙聲連語禮記儒行儒有不隕穫于貧賤注困迫失志之貌家語注憂悶不安之貌以困以悶爲訓若顓詩泯叶隕貧小弁叶先墜恐隕緜叶夤隕穆天子傳三叶思順

軫 磌 磌 落也从石員聲春秋傳曰磌石于宋五按鄧隕字之或體今附于此爾雅釋詁隕落也別與文耳

典六名凡典之派皆衍典聲 多殄切

銑 典 典 五帝之書也从冊在丌上會意尊閣之也非都說典大冊也按謂从冊从丌大古文从古文冊稽序少昊顓頊高辛唐

發爛公羊作運段借託名嫖識字左襄九傳使皇鄖命校正出焉

問 瘨 瘨 病也从疒員聲

問 覞 覞 外博眾多視也从見員聲詩若運而色頭頭貌从頁員聲詩若隕

軫 顯 顯 頁貌从心員聲

文 惽 惽 惷貌从心員聲

文 溳 溳 溳水也出南陽蔡陽東入夏水从水員聲出今湖北德安府隨州大洪山至潛陽府潛川縣溳口鎮入漢按鄖國以溳水得名

軫 賨 賨 賦也齊人謂賦爲賨从貝員聲古文員作鼎按貓文也从貝別義一曰雲轉起也段借爲隕左宣十五傳有死無賨注廢墜也公羊莊七傳星賨如雨上林賦瀺灂賨墜漢司馬季德砷不賨其功

阮 損 損 減也从手員聲孟子經損偏去也易繫辭傳損德之脩也禮卦傳損益盛衰之始也史記弟子傳魯閔損字子騫吉顧荀子雲賦叶損文神門

虞之皆謂之玉典禹雅釋言典經也釋詁典常也易繫辭不可爲典妥虞書愼徽五典傳五常之教詩維清文王之典傳法也周禮大宰掌建邦之六典治敎禮政刑事也大司寇掌建邦之三典輕典中典重典也禮記曲禮典司六典宰宗史祝士卜六大所敷之法也儀禮士昏禮記吾子順先典謚敏碑深明典則楊統碑茲典猶字亦誤从冊段借爲敷廣雅釋詁三典主也周禮天官典婦功注主也禮記樂記念終始典于學後漢樊準傳典負者又爲曲之誤字周語瞽獻典注樂典也又盤韻連語考工輈人輈欲頎典注堅勿貌司農讀爲珍瞽訓經名五典典與也制敎法所以經定上下等差有五也古韻詩維清叶典禋

銑　琠　玉也从玉典聲

銑　敶　主也从支典聲經傳皆以典爲之

銑　腆　設膳腆多也从肉典聲古文从日未詳小爾雅廣言腆厚也廣雅釋詁一腆美也書酒誥自洗腆儀禮燕禮寡君有不腆之酒注善也聘禮不腆先君之祧注猶善也左僖三十三傳不腆敝邑文二傳不腆敝器襄十四傳有不腆之田昭七傳鄭雖無腆公羊昭廿五傳有不腆先君之服注皆訓厚禮記郊特牲酳無不腆注猶善也詩新臺還除不殄以殄爲之假借爲敶書大誥殷

銑　典　小腆玉注主也鄭注謂小國也馬注至也廣雅釋詁一腆主也按書馬注至者主之誤張氏承其誤耳又爲畛方言十三腆志也又爲陳實爲塵廣雅釋詁三腆久也

銑　忝　青齊謂慙曰忝从心典聲方言六荊揚衛徐之間曰忝若梁益之閒言心內慙矣

銑　錪　朝鮮謂金曰錪从金典聲方言五鎮北燕朝鮮洌水之閒或謂之錪段借爲腆方言六錪重也東齊之閒曰錪

參三名凡參之派皆衍參聲　之忍切

軫　參　新生羽而飛也从𠂤从彡彡象形與从彡人聲之參別

銑　㣇　盡也从夕參聲古文未詳論衡㣇者死之比也爾雅釋詁㣇盡也㣇絕也廣書朕堲讒說殄行益稷厥世盤庚我乃劓殄滅之詩桑柔寧爲茂草孔棘我圉無俾㣇悴無資縣罔不殄厥愠瞫卬邦國殄瘁左傳十傳君祀無乃殄乎宣二傳敗國殄民周禮稻人夏以水殄草而芟莠之注病也絕也段借爲腆詩新盛還除不殄斁善也又盤韻連語詞綸賦淑殄沈兮注不分也古韻詩緜叶殄温隕問轉音思齊叶疾殄

肩　鉉　負也从食參聲字亦作餕左文十八傳謂之餕鉉注負肘爲餕或曰借爲參食食爲餐段借疊韻連語射雉賦忌上風之餕切注微動之聲參亦通

西十九名凡西之派皆衍西聲　先弟切

齊　西　棲也象鳥在巢上巢形或从木妻聲古文鴟文亦省古文鳥據邊篆鴻字亦作栖實雅釋詁三棲遲也詩君子于役鷄棲于塒轉注說文日在西方而鳥棲故因以爲東西之西易隨王用亨于西山虞注兌爲西書堯典宅西鄭注隴西之西周禮大宗伯以白琥禮西方注禮西方以立秋謂白帝之帝而少昊尊收食焉論衡物動西方金也其星白虎也又大荒西經江南之山棲爲吉注山居爲棲越語越王句踐棲于會稽之上注山處曰棲又詩召旻如彼棲苴傳謂浮于水中箋謂枯于樹上又考工梓人張皮侯而棲鵠著也又孟子二婁使治朕棲注栖也段借託名螵諴字管子小稱毛嬙西施此古之西施又墨子親士西施之沈其美也此吳之西施又莊子齊物論厲與西施司馬注夏姬按此涉陳少西而誤淮子西子蒙不潔楚詞怨世西施媞媞而不得見今亦作先施又左宜十一傳陳少西字子夏又疊韻連語詩衡門可以棲遲傳游息也爾雅釋詁棲遲息也漢嚴發碑西遲衡門裴韻

碑作衡衡門衆陽令楊君碑澤泥樂志甘泉賦蠁迟遲兮作徘徊徙迟遲皆同又重言形況字詩六月棲棲傳簡閱貌也谷風棲棲遑遑注不安居之意也論語何爲是栖栖者與聲訓書大傳西方者何也鮮方也白虎通五行西方者遷方也萬物遷落也古韻詩桑柔

戩　茜　岂　廣曰一名紅藍其花染繒赤黃也爾雅釋草茹慮茅蒐注今之茜也可以染絳詩東門之墠陸疏茹慮一名地血齊人謂之茜徐州人謂之牛蔓按晉語注急疾呼牛蒐成隸故茜所染草色曰隸詩隸韋之斾注是也

賄　迺　盬　驚聲也从乃省籀文西省古文西作盭按西篆下未出此體宜補莊子與桑楚吾酒然異之李注驚貌以酒爲之別義或曰往也韻若仍按此謂从酒省乃省聲酒古文遷字聲類迺至也蒼頡篇迺往也遂也廣雅釋詁一乃往也以乃爲之段借爲乃爾雅釋詁迺乃也詩緜迺慰迺止公劉迺積迺倉漢書律厤志迺命羲和五行志箕子迺言曰項籍傳必欲享迺翁陳平傳事兄伯如事迺父列子天瑞迺復變而爲一湯問數月迺復繁陽令楊君碑通共迺錄厥勳字又誤作適宗俱碑適陟司空

阮銑 醫聲 **酒** 滌也从水西聲字林酒灌也廣雅釋詁四酒灑也孟子一酒之丁音謂雪其恥也漢書貨殖傳質氏㠯酒削而鼎食注治刀劍者也鄭令鼎君闕銘姦邪酒心經傳皆以洗爲之叚借爲灑實爲汛說文古文以爲酒埽字按凡言古文以爲某者此古文謂古書也周禮亦女氏以灰酒毒之隸僕掌五寢之埽除糞酒之事詩山有樞弗酒弗埽晉語父生不得供備酒埽之臣論語當酒埽應對進退漢書敘傳注酒汛也又爲陖爾雅釋丘望厓酒而高岸夷上酒下不消詩新臺有酒傳高峻也又爲漸之誤字荀子正名脭膮酒酸又雙聲連語素問調經論酒淅起于毫毛注寒貌又訴辭形況字禮記玉藻受一爵而色酒如也注肅敬貌素問風論腠理開則酒然寒注寒貌莊子庚桑楚吾酒然異之李注驚貌或曰借爲洒又重言形況字素問疏五過論酒酒然時驚注寒貌古韻詩新臺叶酒浼殄

眞眞 **垔** 塞也从土西聲古文从土从古文西又从门末詳或从阜西聲字俗作堙作陻書洪範鯀垔洪水今作陻以左襄廿五傳井堙木刊周語墮高堙庳北山經常銜西山之木石以堙于東海漢書石奮傳注陻壞也叚借爲湮周語堙替隸園注沒也又爲闉左襄六傳甲寅堙之注土山也公羊宣十五傳宋華元亦乘堙而闚之注堙距堙上城具又爲陻華嶽碑柴燎堙埋又雙聲連語史記屈賈傳獨堙鬱今漢書作壹鬱亦同

先 **舉** 升高也从舁囟聲按囟省聲或又从𠕁古文从重臼按此籒文也字亦作䙴見三國志孫休傳注又按舉卽左傳堙之堙城傳于堞公羊乘堙而窺宋城之堙此其本字也叚借爲遷廣雅釋言舉遷也漢書律厤志舉去也地理志郊祀志韋賢傳注皆云古遷字非

眞 **禋** 潔祀也一曰精意以享爲禋从示垔聲籒文又从八周語精意以享禋也爾雅釋詁禋祭也小爾雅廣詁禋絜也虞書禋于六宗洛誥則禋于文王武王周禮大宗伯以禋祀祀昊天上帝大祝凡大禋祀肆享祭示注祭天神也詩生民克禋克祀傳敬也維清肇禋傳祀也字亦作𧙃爾雅釋詁𧙃敬也䄍訓昔舜典禋之言煙洛誥鄭注芬芳之祭周禮大宗伯注周人尚臭煙氣之臭聞者皆以煙訓禋也書大傳煙于六宗史晨奏銘以供煙祀則直作煙續漢祭祀志禋也者祭之言也則又以垔訓禋古韻詩維清叶典禋

䍾 **䍾** 羣羊相積也从羊垔聲字林一曰羊羵羊相厠也此以垔重得訓別義說文一曰黑羊廣雅釋器𦍩黑也此以煙熏得訓

鄄 衞地今濟陰縣鄄城从邑垔聲在今山東曹州府濮州東左莊十四年盟于鄄公羊釋文本亦作甄

眞先 **煙** 火气也从火垔聲或从因聲古文从八垔聲籒文从火𩃬省聲𩃬籒文禋字字亦作𤇯三蒼煙逆火也蒼頡篇煙明也廣雅釋器煙臭也陸機連珠火壯則煙微後漢蔡邕傳煙炎之毀熛素問六元正紀大論草樹浮煙注燥氣也五常政大論煙埃朦鬱注土氣也轉注字林煙黑色也史記天官書㷑然黑色甚明叚借發聲連語後漢張衡傳天地烟煴注氣也又重言形況字廣雅釋訓烟烟煴煴元氣也文選典引烟煴注陰陽和一相扶貌也

眞 **湮** 沒也从水垔聲爾雅釋詁湮落也注沈落也封禪文湮滅而不稱者叚借爲垔左昭廿九傳鬱湮不育注塞也

眞 **闉** 城曲重門也从門垔聲詩出其東門出其闉傳曲城也莊子德充符闉跂支離無脤司馬注曲也崔注闉傳跂偃者也轉注實借爲堙周禮掌壘以共闉壙之壘注猶塞也又爲遷者也按莊子馬蹄介倪闉扼鷙曼按移栀也又爲𠕁淮南兵略無刑罰之威而相爲斥闉要遮者按卽公羊乘堙之堙注塞也失之

賓齊 **⿰氏垔** 臥也从氏垔聲玉篇音致仆也則謂从垔氏聲

眞先 **甄** 匋也从瓦垔聲漢書董仲舒傳如泥之在鈞唯甄者之所爲注作瓦之人也廣雅釋地甄土也釋室甄甎也又埏下謂之甄後漢郅惲傳注甄也者陶人旋轉之輪也轉注班固傳甄殷陶周注謂造成也又後漢書丕傳注甄別也叚借爲準西征賦甄大義以明貴法表也書緯鄭注甄表也又爲㷖周禮典同注甄讀甄燿之甄按緯書有雒書甄曜度後漢光武紀安帝紀注甄明也又爲震周禮典同薄聲甄注猶掉也周書謚法甄心動懼曰頃注積也又重言形況字楚辭悼亂鶬鶊今甄甄注小鳥飛貌按猶弆弆貴貴也

先 **遷** 登也从辵䙴聲古文从手西聲爾雅釋詁遷徙也廣雅釋言遷移也詩巷伯旣其女遷傳去也箋則謂借爲訕禮記大傳有百世不遷之宗注猶變易也晉語成而不遷注離散也又周禮小司寇二曰詢國遷注謂徙都改邑也穀梁莊十傳遷亡辭也漢書郊祀志常山王有罪遷以舉爲之魏元丕碑有畢萬者僊去仕晉以僊爲之叚借爲𨛍韻連語左襄十四傳晉人謂之遷延之役注却退也按猶逡遁也西京賦遷延邪睨南都賦翹遙遷延神女賦遷延引身舞鶴賦遷延蹀躞淮南主術遷延而入之注猶偆佯也古韻詩賓之初筵叶遷僊轉首詩氓叶垣關漣言遷巷伯叶幡言遷般武叶山丸遷虔梴閑安離騷叶遷盤易繫辭叶遠遷

先 **鄤** 地名从邑䙴聲按疑卽鄈之誤字

先 **僊** 長生僊去也从人䙴聲字亦作仙按卽命字廣雅釋詁三仙巳也漢書郊祀志求僊人羨門之屬列子黃帝仙聖爲之臣注仙壽考之跡又方言八蝙蝠自關而東謂之僊鼠廣雅釋鳥仙鼠蚨蠷也叚借爲遷因三老袁良碑僊修城之鄭尹宙碑支判流僊又重言

形況字詩窈之初延厲舞僊僊傳舞餓莊子在宥僊僊乎歸矣注生起之貌又罷辭形況字管子宙合適苦備也僊也注輕順貌釋訓釋名釋長幼老而不死曰仙仙遷也遷入山也故其制字人傍作山也古韻詩窈之初延叶遷僊韓意楚辭遠遊叶仙延

元 仚 先

人在山上見从人从山會意按當爲僊之或體今附于此說文僊篆說解作仙釋名仙遷也遷入山也段借爲畧鈔照書

勞鳥令魚躩高舉之貌或曰仚之誤字

眞 蘋 鼓

鼓豕首也从州甄聲爾雅州蘋豕首注一名蟾蠩蘭許謹切字上聲與孫炎同與郭璞異郎本草之天名精也呂覽任地稗首生而麥無葉注其生時麥皆成穗也周禮掌染草注以黍首爲染草之屬按形似藍故名蝦蟇藍亦藍草類也

頫十二名凡頫之派皆衍頫聲 脽典 妃

問 銑 嘯 廢

頫 俛

低頭也从頁逃省聲按从逃省會意太史卜書頫仰字如此楊雄曰人面類或从人从兔按或从人傍兆會意作俛亦作人下兆爲兔又誤作人傍兔爲俛耳漢書陳勝項籍傳注兔字或作俛知兔俛同字廣雅釋言兔隤也隤者下也郎低俯也天官書兔七命曰小正辰星天兔按水星常伏日下故曰兔星兔者伏也晁从兔世本宋注以其後高前下有俛俯之形故名兔字兼入面左右

皆蔽形與小篆逃省同意兆音如笞俗誤爲形聲字故又製从人府聲之俛矣頫玉篇駢苍切孫强輩增說文音俯四字舛甚西京賦伏櫺檻而頫聽左成二傳韓厥俛定其右考工矢人前弱則俛淮南時則整齊咸俛說林俛人之頸原道與道浮沈俛仰史記倉公傳不可俛仰龜策宛首俛漢書韓信傳俛出跨下東方朔傳鵷俛啄也蔡義傳行步俛僂夏侯勝傳如俛拾地并貢禹傳免起阡陌之中後漢劉元傳俛首前席不敢視頫俛二字古皆讀如勉無俯音也轉注廣雅釋詁二免歸也四免脫也左成十六傳免使者而復鼓注脫也禮記曲禮冠毋免注去也樂記人情之所不能免也注猶自止也周禮鄉士若欲免之注猶赦也左僖廿一年乃免牲注猶縱也成七年乃免牛注放也史記樂書免席而講正義猶避也又禮記檀弓免焉釋文免以布廣一寸從項中而前交于顏上又卻向後繞于髻大傳五世袒免袒同姓也士喪當事免則說之儀禮士喪禮眾主人免于房既夕商祝免袒免冠故謂之免段借爲挽越語將免者以告注犯也漢書外戚傳婦人免乳大故注爲產子也又爲冕禮記內則免衾褕翟以滑之注新生者又爲勉禮記表記俛焉日有孳孳注勤勞之貌亦即辭形況字荀子正名俛然而類注俯就貌釋名釋首飾俛平直貌也又爲覛之誤字周禮典瑞以頫聘大行人三歲一見以規聘頫於諸侯聘音義左昭七叶俛緬侚走侚口莊子列禦寇叶偃俛俯尤蜿

問 銑

冕 兔

按免即俛之正體今補附于此段氏訂入兔部非是

寒 阮

鞔 鞔

履空也从革免聲蘇俗謂之鞋鞋呂覽召類爲鞔者也注履也

假鞔覆也又爲悶爲懣呂覽重己胃充則中大鞔注不勝食氣爲懣病也免滿雙聲

清 阮

睌 睌

从目免聲

睌 睌

莫也从日免聲轉注廣雅釋詁四睌後也睌員也晉語以睌益者也注後也齊策靳與睌救之使注徐也漢書郊祀志雖睌周亦郊焉注謂末時也段借託名蝶識字釋名釋衣服睌下如紿其下睌睌而危婦人短者著之可以拜也

銑 問

冕 冕

大夫以上冠也遷延垂連統續从冃从免會意免亦聲古者黃帝初作冕或从糸免聲按冕尊于弁其制以木爲幹廣八寸長倍之前圓後方前下後高差一寸二分有俛伏之形故謂之冕衣以三十升布上元下纁前後各十二旒長六寸綴以玉周禮司服大裘而冕衮冕驚冕毳冕絺冕元冕服有六等而冕則無異詩文王常服黼冔傳周曰冕東京賦正冕帶注所謂平天冠也管子君臣衣服纚繞荀子正名乘軒帶綏段借爲免左哀二傳使太子絻注始發喪之服十二傳季氏不絻注喪冠也論語見冕者又冕衣裳者

錢宮詹云即祖免之免經與齊衰與瞽並舉必非大夫之服大夫冕而祭于公非助祭無緣得見也又荀子非十二子其冠絻注當爲俛按俛下也又爲輓公羊昭廿五傳注弔所執紼曰繯又託名幭識字論語師冕見古今人表注即師免聲訓釋名釋首飾祭服曰冕冕猶俛也俛平直貌也亦言文也元上緆下前後垂珠有文飾也白虎通十一月之時陽氣俛仰黃泉之下萬物被施如冕前俛而後仰故謂之冕也則俛也以俛爲號也

賄 阮 願

湎 湎

汪也从水免聲方言三湎污也孟子若將湎焉爲能湎我哉淮南人間所湎者多矣字又作醶廣雅釋詁三醶污也段借重言形況字詩新臺河水瀰瀰傳平地也韓詩作泥泥亦同古韻詩新臺叶洒瀰珍

銑

鮸 鮸

魚名出藏邪跗國从魚免聲按即尚書大傳之北海魚石廣雅志石首至秋化爲冠鳧頭中猶有石也晉語注石首成軀昔隋煬帝貢西方海錯首曰鮸魚

阮 問 願

鰀 勉

鰀字云魚息也同時生爲雌方言二鰀耦也按與勔同勉也从力从免聲小爾雅廣詁勉力也禮記月令勉諸侯注猶勸也左昭二十傳厥其勉之注謂努力論語喪事不敢不勉皇

疏強也段借雙聲連語詩十月之交黽勉從事文選注作僶俛漢書劉向傳作密勿亦同又重言形況字詩棫樸勉勉我王韓詩作孟孟禮記禮器君子達孟孟焉疏勉勉勤樂之貌也

阮 輓 阪

輓引車也从車免聲字亦作挽小爾雅廣詁挽引也廣雅釋詁一輓引也史記婁敬傳脫輓輅索隱牽也漢書韓安國傳轉粟輸主父偃傳飛芻輓粟霍光傳侍婢以五采絲輓顯景帝紀發民輓喪顧注後漢梁冀傳挽滿注猶引强也段借爲晚史記貨殖傳輓近世途民耳目

願 俛

生子免身也从子从免會意免亦聲字亦作娩素問玉機真藏論生子曰娩段借爲媚禮記內則婦教婉娩聽從注娩之言媚也媚謂容貌也荀子禮論說豫娩澤注媚也娩媚一聲之轉又單辭形況字思元賦偃蹇天矯娩以連卷兮注跳也後漢張衡傳注婉卷並翔翔自恣之貌也作孌字亦同

說文不錄之字

皴

字畧皴皮細起也埤蒼皮皴皴也樹皮甲錯厚亦曰皴皴莊子逍遙游上古有大椿者司馬注椿木一名樗愚按郎葬也蒙叟多寓言特以朝榮夕悴之華之樹謂之大葬猶鯤爲魚子而謂其廣數千里也鯤郎鯀字訓魚子者借爲卵

椿

㮨

歎

莊子徐无鬼尤方歎淮南作皋天運司馬本唯循大變無所歎者注疑也郭本作淫

帳

方言五魫馬纍燕齊之閒謂之帳廣雅釋器帳囊也

簣

爾雅釋樂所以鼓柷謂之簣字林簣以竹長尺也

鷳

爾雅釋鳥春鷹鴆鷳樊注言分循也按疊韻連語

岩

南都賦或岩嶙而纏聯注相連之皃按疊韻連語

瘖

即悋

詩桑柔多我覯瘖箋病也

矜

埤蒼矜碎大聲也南都賦矜矻輷軋波相激之聲也廣雅釋詁四矜聲也太元元告人瞀瞀而處乎中注瞀瞀眾多皃也按重言形況字

瞀

眇

江賦迴淪滂溓注迴旋之皃按疊韻連語新序禓事齊有良兔曰東郭巍良兔曰東郭巍

巍

嶟

漢書揚雄傳揆北極之嶟嶟注稽緻也字林嶟嶟山皃按重言形況字

膮

廣雅釋器膮香也儀禮公食禮腞以東膮膮牛炙注腞膮膮今時臛也牛曰腞羊曰膮豕曰腊古文作薰疑即薰字之轉注江賦神蛾蜦蝀以沈遊注行皃按疊韻連語字林蜦

蜦

敲

牒上汁

考工記妨胡之笴杜注妨胡地名也鄭注妨胡子之國在楚竟

妨

廣雅釋器檳榔也埤蒼檳平仲木別名

檳

氈 廣雅釋器、氈毡罽也、

芠 淮南精神芒芠漠閔注、讀抆滅之抆、按雙聲連語、

篔 吳都賦、其竹則篔簹箖箊、注、竹名、

錀 埤蒼錀、兔奄錀、

暾 射雉賦、暾出苗以入場、注、漸出皃也、

蓀 楚辭抽思、數惟蓀之多怒兮、上林賦、葴持若蓀、注、香草、按卽荃字、莊子忘荃、崔音孫、類篇、蓀亦作荃、顏延年文、比物荃蓀、按猶孟子之穀祿祿亦穀、內則之糔溲糔亦溲、連語耳、

驐 字林、驐去畜勢也、按猶騬犗、

亹 詩、鳧鷖在亹、傳、山絕水也、箋、亹之言門也、漢書地理志、金城郡浩亹、注、水流峽、山岸深若門也、按亹卽虋之誤體、借虋爲門也、又易繫辭、成天下之亹亹者、詩文王、亹亹文王、崧高、亹亹申伯、禮記禮器、君子達亹亹焉、周語、亹亹怵惕、爾雅釋詁、亹亹勉也、

棔 廣雅釋訓、亹亹進也、說文新修字義、俗書亹當作娓、按此則借虋爲忞、亦重言形況字、娓忞雙聲、娓訓順、韓詩防有鵲巢、借娓爲媄、無勉意也、

棔 廣雅釋詁一、棔順也、四棔表也、

拫 廣雅釋詁一、拫引也、漢書灌夫傳、引繩排拫、注、今吳楚俗猶謂牽引前卻爲拫挌也、

猓 獯 吳都賦、猓子長嘯、注、猿類、亦作獯、

忨 通俗文、心亂曰忨、埤蒼、忨心悶也、

惃 廣雅釋詁三、惃亂也、方言十、惃惛也、楚揚謂之惃、

豱 爾雅釋獸、豕奏者豱、

䮕 廣雅釋草、䮕蛌瓜屬也、按疊韻連語、

䶂 廣雅釋器、䶂鹽也、

忳 離騷、忳鬱邑余侘傺兮、注、自念皃、楚辭惜誦、中悶瞀之忳忳、注、憂皃、

菕 管子地員、其木宜蚖菕、與杜松注、木名、

炖 方言十三、炖赫也、

韕 管子白心、韕乎其圜也、又韕韕乎莫得其門、注、復皃、按重言形況字、疑惇之誤、

蜳 莊子外物、蠪蜳不得存、釋文、讀言忡融、言怖畏之氣、忡融兩溢不安定也、按疊韻連語、

飩 一切經音義引廣雅、飩飩餅也、

潺 涬 字林、潺流皃、漢書溝洫志、河湯湯兮激潺湲、注、激流也、按字亦作潺、說文僝篆下讀若汝南潺水、水經注作潺、

蛝 爾雅釋蟲、蛝馬蛝、

匼 方言五、炊筴或謂之匼、注、江東呼淅籤、

鵛 穆天子傳二、爰有鵛鳥之山、注、音甄、一名梅、

躚 蹮 說文新附、蹁躚旋行、按疊韻連語、

狁 詩采薇、玁狁之故、漢書匈奴傳作允、按雙聲連語、

咽 廣雅釋詁四、咽吐也、

琱 廣雅釋詁四、琱齊也、

腘 服虔通俗文、獸脂聚曰腘、素問玉機眞藏論、身熱脫肉破腘、注、腘者肉之標、謂肘膝後肉如塊者、皮部論、腘破毛直而敗、

蜠 爾雅釋魚、貝蜠大而險、

簢 慇 爾雅釋草、簢箓、中、注、竹類、釋文本作慇、

馻 字林、馻馬逆毛也、

廒 海內西經、鳳皇鸞鳥皆戴廒、按廒之誤字、注音盾、非、

癒 纂文、癒瘮捶痕也、

繶 廣雅釋詁二、繶絣也、通俗文合秩曰繶、

轗 廣雅釋訓、轗轗聲也、

𣂏 廣雅釋詁四、𣂏黏也、

𤕌 廣雅釋詁四、𤕌柔也、一、𤕌善也、

沌 莊子天地、渾沌氏、按疊韻連語、老子、沌沌兮、呂覽大樂、渾渾沌沌、廣雅釋訓、沌沌轉也、按重言形況字、別義文字集畧云、沌水出江夏入江、

倱伅 通俗文、大而無形、曰倱伅、按疊韻連語、

醰 字林、醰醰相沃、

蔉 左昭元傳、是穮是蔉、注、壅苗爲蔉、疑卽藉字、

硍 硍 周禮典同、高聲硍、注、故書作硍、杜子春讀爲鏗、鏗病聲、鄭大夫讀爲衮、

錕 方言九車釭謂之鍋、或謂之錕、

淟 廣雅釋詁三、淟濁也、按淟涊疊韻連語、

劇 廣雅釋言、劇攻也、釋獸、劇犍也、

抁 廣雅釋詁一、抁動也、

茺 爾雅釋草、茺雀弁、

跈 廣雅釋詁一、跈踐也、莊子外物、哽而不止則跈、

賑 方言七、賑眩懣也、朝鮮洌水之閒、顛眴謂之賑眩、按疊韻連語、疑眄字之誤、

韻 文賦、或託言於短韻、注、小文也、盧諶詩、光闡遠韻、注、謂德音之和也、裴光遠曰、字與均同、

殰 廣雅釋詁三、殰歺也、殰死也、

秎 廣雅釋詁四、秎穧也、

幰 廣雅釋詁四、幰韏也、幰裹也、

鼥 爾雅釋獸、鼥鼠、

癪 通俗文、體蚌沸曰癪沮、

湓 廣雅釋詁二、湓潰也、按此禮記繅三盆手之俗字○、通俗文、含水溪曰湓、按此卽歕字○、漢書溝洫志、湓涌也、司馬相如傳、難蜀父老氾濫湓溢、注、湓亦溢也、按此卽濆字、

莨 廣雅釋草、莨鉤吻也、

扽 廣雅釋詁一、扽引也、

釧 通俗文、環臂謂之釧、

袸 爾雅釋器、衿謂之袸、

侑 太元元數、侑志、注、侑存也、

坤部第十六 分部同履 轉鼎鼐鼒

眞 帚 禋 瑱 顛 嗔 趣
蹎 諃 瞋 槙 朕 趛
槙 瘨 顛 慎 槙
賓 贇 闐 填 賓 鎮 濱
轉 輾轉輴 參 詵駪緜 珍 趁 診
昣 昚 肫 袗 振袗 駸
泠 塵 紟 昣 昣 軫 臣 郎
莘 薪 詵 駪 踳 阮
頤 拒 敔 堅賢 馱 趣
緊 緊 堅 臤堅 賢 賢
緊 堅緊鈃 緊 緊 鑒 捏 賢
塵 麈塵 堅 堅 鼎 捫掐 閃
蘭 進 瑾 瑾 閏 間 瞬
潤 人 汗 尔 千 仁
年 羊 汗 裕 佞 邻
申 申 神 肫 伸 魋
電 雹 神 坤 陳 觔
晨 俔 身 敶 陣

說文通訓定聲 坤部第十六目錄 一

侁 親 辴 覣 泫 迅 泊 訊 泊 絪 泫 訊 汎
莘 新 槻 覣 薪 藥 解 藥 解 絪 信 扒
辴 覣 覣 堺 垾 駐 囟 囟 牌出厠 孔 蝨
津 雛 瓘 璶 璶 璶 璶 璶 璶 璶 璶 璶
筍 笋筠湾 簨 簨 簨 簨 簨 簨 簨 簨 簨
侁 親 新 槻 薪 藥 解 信 孔 囟 牌出厠
觀 芋菜 仰訟 存洛 燼燹 燼燹 燼燹 燼燹 燼燹 燼燹 燼燹

說文通訓定聲 坤部第十六目錄 二

侁 親 新 槻 薪 藥 解 信 孔 囟 牌出厠
觀 芋菜 仰訟 存洛 燼燹 燼燹 燼燹 燼燹 燼燹 燼燹 燼燹
侁 親 新 槻 薪 藥 解 信 孔 囟 牌出厠
觀 芋菜 仰訟 存洛 燼燹 燼燹 燼燹 燼燹 燼燹 燼燹 燼燹

[illegible] 憖 懃 鰲 [illegible] [illegible]
[illegible] [illegible] [illegible] [illegible] [illegible] [illegible]
瞵 鄰 [illegible] 鱗 [illegible] [illegible]
憐 [illegible] [illegible] [illegible] [illegible] [illegible]
玲 苓 命 笭 [illegible] [illegible]
囹 伶 領 [illegible] 泠 [illegible]
零 鮐 聆 [illegible] 瓴 蛉
鈴 矜 [illegible] 軨 [illegible] [illegible]
[illegible] 笢 [illegible] [illegible] [illegible] [illegible]
愍 [illegible] [illegible] [illegible] [illegible] [illegible]
便 鞭 [illegible] 鯁 [illegible] [illegible]
[illegible] 辨 辨 [illegible] [illegible] [illegible]
慈 辮 辯 [illegible] [illegible] [illegible]
徧 [illegible] 諞 [illegible] [illegible] [illegible]
楄 [illegible] 瘺 偏 褊 [illegible]
猵 [illegible] 媥 [illegible] [illegible]
蝙 [illegible] [illegible] [illegible] [illegible]
[illegible] [illegible] [illegible] [illegible] [illegible]
[illegible] [illegible] [illegible] [illegible] [illegible]
[illegible] [illegible] [illegible] [illegible] [illegible]

[illegible] 畋 佃 甸 畕
[illegible] 鄭 [illegible] [illegible] [illegible]
忝 [illegible] [illegible] [illegible] [illegible]
淵 [illegible] [illegible] [illegible] [illegible]
牽 [illegible] [illegible] [illegible] [illegible]
胘 [illegible] [illegible] [illegible] [illegible]
[illegible] [illegible] [illegible] [illegible] [illegible]
[illegible] [illegible] [illegible] [illegible] [illegible]

右文字三百二十六名 旁注二百三十三字 附存三十八字

說文通訓定聲

吳郡朱駿聲豐芑甫紀錄
新安朱鏡蓉伯和甫參訂

坤部第十六　凡四十九部

眞二十一名凡眞之派皆衍眞聲

眞 **眞** 𥄉 倦人變形而登天也从𠂤从目从𠂤𠂤隱也川所乘載也古文从𠂤省未詳按六經無眞字莊子大宗師而已反其眞而我猶爲人猶列于天瑞歸其眞宅注太虛之域當爲此字本義段借爲愼慎誠也莊子刻意能體純素謂之眞人漁父眞者精誠之至也大宗師有眞人而後有眞知秋水謹守而勿失是謂反其眞注眞在性分之內田子方其爲人也眞注無僞也山木見利而忘其眞注身也荀子勸學眞積力久則入注誠也淮南精神所謂眞人者性合于道也本經質眞而素樸注不變也覽冥隱眞人之道注眞人眞德之人儻眞訓注實也韓非子解老眞者愼之固也又素問上古天眞論故眞牙生而長極注謂牙之最後生者古詩讌曲題其眞注猶

正也又爲匠之誤字廣雅釋言眞是此也古靦老子虛心叶眞信莊子秋水叶天命名眞文子符言叶身人鄰情眞信上德叶葬信眞成

眞 **禋** 眞聲與祕義畧同

先 震 **瑱** 以玉充耳也从玉眞聲或从耳按天子以玉諸侯以石字作瑱詩君子偕老玉之瑱也箋塞耳也周禮弁師玉瑱儀禮士喪禮瑱用白纊禮記檀弓角瑱左昭二十八傳紞一如瑱楚語其又以規爲瑱也段借爲填江賦金精玉英瑱其裏注文采相襍又爲顚周禮大府故書玉瑱大寶器又爲蹎爲越廣雅釋宮碩蹎也又單辭形配字公羊僖十六傳聞其磌然釋文磌礕也或作砰釋訓

先 嗔 盛氣也从口眞聲禮記玉藻盛氣顚實以顚爲之注顚爲闐之段借正言形況字說文引詩承筐振旅嗔嗔毛本作闐闐嫟都賦作輇輇卽輊字皆同廣雅釋訓礕也又盛也爾雅釋天注義行礕蒼頡篇輇車聲也

先 **趛** 走顚也从走眞聲荀子正論顚跌碎折漢書禹傳誠恐一旦顚仆氣竭注躓蹎也經傳皆以顚爲之段借淮南覽冥其行蹎蹎

注讀塡寘之塡古通

女子道原叶蹎嗔

眞 **諃** 恚也从言眞聲廣雅釋詁二諃怨也今人以嗔爲之轉注說文笑、賈侍中說讀笑一曰讀若振按猶蘇俗所謂冷笑也內怨而外

眞 **瞋** 張目也从目眞聲祕書从戌聲廣雅釋詁一瞋張也莊子秋水瞿出瞋目而不見邱山司馬注張也漢書項籍傳羽瞋目叱之

眞 **臗** 起也从肉眞聲玉篇臗引埤也按肉脹起太元爭股脚臗如注大也

先 **槙** 木頂也从木眞聲字亦作榗注一曰仆木也按猶顚之爲倒爾雅釋木木自斃榗注樊踣也孫注物散生

軫 **稹** 種概也从禾眞聲按稠比之意爾雅釋言苞稹也孫注今人呼物叢蔽者爲稹詩鴟羽箋櫛者根相迫述稠致也轉注考工輸人稹理而堅注致也先鄭讀爲質失之

先 **瘨** 病也从疒眞聲費類風病也廣雅釋詁四瘨狂也素問腹中論石藥發瘨注多喜曰瘨段借爲顚說文一曰股張又名疹詩雲

漢胡寧瘨我以旱召旻蔑我覃瘨箋病也

先 **顚** 頂也从頁眞聲小爾雅廣服顚頷也方言六顚上也廣雅釋詁一顚末也齊語班序顚毛儀禮典瑞注柱左右顚後漢蔡邕傳釋親顚頴也轉注詩車鄰有馬白顚踽踽羝白顚又作顚廣雅釋畜駒顚白顚又詩采芑首陽之顚俗作顚字本此又周髀算經以繩繫表顚注首也又易顚頤注簽下曰顚鼎顚趾釋文倒也楚辭悤命顚衣以爲裳字亦作顚廣雅釋言顚倒也又作傎儀禮士喪禮注或顚倒衣裳段借爲填禹貢厎慎厥丹砂顚沛之拔傳仆也小爾雅廣言顚殞也書盤庚顚越不恭傳隕也楚辭逢紛椒柱繼以顚覆今注頓也情頌行不群以顚越兮注顚也又爲嗔禮記玉藻盛氣顚實又爲塡素問脈解故狂顚疾也又疊韻連語莊子則陽因顚宾乎富貴之地司馬注顚窴猶迷惑也又重言形況字莊子馬蹄其視顚顚崔注專一皃禮記玉藻色容顚顚注憂思皃又記名幜識字倚雅釋詁顚棘廣雅釋詁顚棘女木按卽天門冬也又爾雅釋鳥顚縣母注俗說此鳥常吐蛾舌翹尾東方木叨叶顚令采苓叶苓顚信申隣叶鄰顚令易葉卦叶進親顚朱玉高唐問賓命全神論叶眞神存御先人

震 慎 慎 謹也从心真聲 古文从大从火从日 木詳 爾雅釋詁 慎誠也 廣雅釋詁四 慎敕也 慎恐也 方言一 慎思也 周語 慎德之守也 賈子道術 勉就善謂之慎 詩 自制慎爾優游 乃言予錫無畀卷伯 慎爾言也 傳 箋皆訓誠 案 禾考慎其相 姜成也 書 酋矛 撫五典 禮記 表記 瞽亹而從之 儀禮 聘禮 禮記 大司徒 則民慎德 注謂矜其善德勸為善也 宇亦作慎 馬江 幽終溫 叔慎 段借為順 荀子 成相 請布基 慎聖人 仲尼 則慎行此道也 又為 引禮記 擅弓 其慎也 又為 儀周 聘大司馬 司農注 五歲為慎 又為 貶記 儲行正作 海古 禮管子 立事往者不慎也 禮 益州 地名 从水 真聲 今 黑南 雲南府 滇池上流 即海口大河下流至武定府入金沙江在四川 敘州府入江 釋名 釋兵 降者曰 滇 滇眉本出于 蜀 蜀滇所持也 段借重言形況字 漢書 禮樂志 泛泛 滇滇 從高游出 盛皃 又 疊韻連語 後漢 安帝紀注 滇冉 羌名

支 寘 霣 雨聲 从雨 真聲 論 若 賁字亦作 轒

先 闐 闐 盛皃 从門 真聲 按此字本訓 當與 填 寘 器同 疑即塞門之屏樹 廣雅 漢書 揚雄傳 八無賢 闐門 注與 寘同 西都賦 閑城 溫室 郭 段借 詩 采芑 振旅闐闐 說文口部引作 嗔嗞 魏都賦 軹 即 輊字 爾雅釋天 振旅闐闐 注 羣行聲 廣雅釋訓 闐闐 盛也 又聲也 古韻

真先 塡 塡 塞也 从土 真聲 一切經音義引 廣雅 塡滿也 漢書 溝洫志 注 塡 敔之水注謂壅泥也 貢禹傳 以塡後宮 注與 寘同 段借為 塞 詩 采采 倉兄 塡兮 瞻卬 孔塡不寧 傳皆訓久也 又為 瘨 詩 小宛 哀我塡 寡 傳盡也 又為 塡 吳語 莫如此以 瑮 塡 通相問也 注 塞 耳 淮南 詮言 昆山之玉 塡 注式也 又為 鎮 爾雅 釋煮 塡 糜 按可煮而壓取其油又為 殄 穀梁 隱五傳 誅不 塡 服 注謂 厭失之 又為 奠 禮記 檀弓 主人既 翻 塡 池注當為 甓 徹又單 辭形況字 孟子 塡然鼓之 注鼓音也 荀子 大略 塡 如也 注滿足之貌 莊子 馬蹄其行 塡 塡 崔注重遲也 淮南 兵略 不擊 塡 塡之 注旗立半端皃 又記名儀 識字 五緯土星謂之 塡 星 在弟三重天離地二萬餘里其體大于地九十倍兩傍有二小星 久則漸近或與土合而為一 如 卿之兩端又如鼓之有兩耳 塡星凡二十八歲一周天 古韻詩 桑柔

先 寘 寘 塞也 从穴 真聲 按即 塡之或體今附于此 或曰字亦作 寘 太玄法 辭 宜腹注滿也 經傳 寘字皆借為 置措也 真 直 雙聲 存參 段借 為 鎮長笛 賦 寇 圍 寘 被注聲緩也又為 壓 詩 東山 傳 寘 寘 也又 疊韻連語 楚 天子傳 寘 軹之險 左傳 二傳作 顛軹 注 坂也 古

龍 楚辭 天問 叶 寘 填 按 寘者 寔之變體 楚辭 太元 皆 真 誤字也

震 鎮 鎮 博壓也 从金 真聲 按 周禮 大宗伯 王 執 鎮圭 注 鎮 圭者 盖以四 鎮之山為 瑒 考工玉人 鎮 圭尺有二寸 天子守之 職方氏 其山鎮曰 會稽 注名山安地德者也 犬司樂 四鎮五嶽 注山之重大者 大司馬 鎮 戮 職方氏 鎮 服天府 凡國之玉 鎮 大寶器 凡此不應以博壓之稱 施于名山九 鼓瑞玉為大號 知本義 當訓重也 金重可以壓物故為 博壓 猶今所謂 鎮子 文具有 壓 聲亦謂之 鎮 紙 安 寘 雅釋詁 三 鎮重也 周語 為 輦 瑞節以 鎮之 鄉 語 子以君命 鎮 撫 邑 晉語 社稷之 鎮也 楚語 而 鎮 其浮注 皆訓 重物 壓則安 周廣雅釋詁一 鎮安也 周禮 鎮圭 晉 誤 鎮 定 大事注 皆訓 安 蒼頡篇 鎮按也 廣雅釋言 鎮撫也 又物壓則定 止 楚辭 抽思 覺民尤以自 鎮注止也 段借為 填 古韻 楚辭 天問 叶 寘 填 按 寘者 寔

刪 輚 輚 車輇 弇也 錯本車 轐 鄒 聲也 从車 真聲 讀若 論語 鯉 趨 舍瑟而 作 又讀若 擊 字亦作 輇 作 輔 按 許書無 輚 鈔 嘗韻連語 車聲也與 轠 器同字亦作 輇 易林 頤之大有 轠 轠 輇 輇 蓋 譔 篇 輇 輇 衆車聲也

參十三名凡參之派皆衍參聲之胥切

軫 軫 參 參 髮 髮也 从彡 从人會意 或从髟 真聲 字亦作 鬒 作 縝 詩 君子偕老 參髮如雲 傳 黑髮也 左昭廿六傳 白皙 鬒 須眉 釋文 黑也 廿八傳 生女 曰 黑 服注 髮美為 鬒 轉注方言四 蜻 請之 縝 廣雅釋訓 縝 黑也 謝元暉詩 誰能 縝不變 注與 鬒同 段借為 稹 禮記 聘義 縝密 以栗 注 緻也 又 疊 韻連語 漢書 司馬相如 傳 揜 紛 軋 芴 注 眾盛也 皇疏 單也 又為 珍 廣雅釋詁 珍美也 珍獸也 廣雅釋詁三 珍重也 周禮 典瑞 珍圭 注 王使之 瑞節 麓 多珍怪 些 注 金玉為 珍 轉注 周禮 膳夫 珍用八物 注 謂淳熬淳 母 炮豚 炮 牂 擣珍 漬 熬 肝 脊也 屬人 凡珍異之有 滯者 注 四時 食物也 至文十六傳 時加 羞 珍 異 又 周禮 場人 果 瓜 珍異之物 注 御 勑 桃 梅之屬 又 禮記 孺行 需有 席上之珍以待 賓客 善也 太元 元數 參珍 膊積 注 純也 又 左文入 陳 書曰 公于 逐珍之也 注 貴也

銑 賤 趁 趁 趣也 从走 參聲 讀若 蹍 蓁 文 關西以 逐物為 趁易也 如 竟 如以 地而為 迹 循 後猶 釋 船而 欲 涉水也 段借為 縝 莊子 外物 吷而不 踐 釋文 止也

軫 虔 診 診 視也 从言 參聲 按 告也 經傳皆以 畛 為之 素問 風論 聽問其 診 注謂可言之證 莊子 人間世 匠石 覽而 診其 裘 司馬注 占夢也

段借爲畛三蒼診候也通俗文診驗也列于力命診其所疾釋文候脈也史記扁倉傳特以診脈爲名耳索隱占也漢書藝文志原診以知政注謂觀其脈及色候也

軫 眕 目有所限而止也从目參聲按脈也故字亦誤作眹古皆以診爲之段借爲鎮左隱三傳僖而能畛者鮮矣按安定也止也爾雅釋言畛重也注謂厚重又爲談玉篇引埤蒼斟告也

軫 胗 脣瘍也从肉參聲楊文从犭三蒼胗腫也廣雅釋詁一胗創也風賦中脣爲胗段借爲診韓詩雲漢胡寧疹我以旱傳重也大之思元賦思百憂以自胗注疾也素問奇病論黃帝曰有餘不足有餘又何病之注謂久病

軫 袗 衣服也从衣參聲或从辰聲儀禮士冠禮兄弟畢袗玄士喪禮女従者畢袗玄注同也謂借爲均字之誤書五行志袀衣象振古傳五傳以均爲之服注黑服也淮南齊俗尸祝袀衣注純服也吳都賦六軍袀服呂覽悔過袀服回建注皆訓同失之段借爲禪禮記曲禮診絺綌注單也玉藻振絺綌以振爲之袗禪一聲之轉猶也遠之雙聲也或曰袗爲本字論語袗絺綌必表而出之君子絺綌用玄其上之褐衣亦用玄出者出絺綌之色請表衣與之同色也存參又爲珍孟子被袗衣注畫也畫衣繡韍絺繡也陸

軫 軫 顛色隱隱慎也从頁參聲按珍棆畛韻遠說段借爲慎廣雅釋詁一慘憪也按慘棆畛韻同訓恥

眞 駗 馬轡重難行也从馬參聲按即易屯如邅如之屯屯窴雙聲連語此字後出

分 𤸰 水不利也从水參聲亦作澶漢書揚雄傳邛魂負𤸰注河岸崖索隱謂多也廣雅釋詁四顛亦訓恥

軫 軫 車後橫木也从車參聲考工記車軫四尺又加軫與轂焉注與轂也又重言形況字詩信南山畇畇原隰傳墾辟貌韓詩畇畇作畇畇荀轉音詩載芟叶耘畛

軫 軫 井田閒陌也从田參聲按字亦作畛小爾雅廣詁畛界也詩載芟徂隰徂畛箋謂耦田有徑路者傳場也周禮遂人十夫有溝上有畛注畛容大車楚辭大招田邑千畛注田上道也轉注左定四傳封畛土畧注途所經也莊子齊物論請言其畛釋文謂封域畛陌也吳都賦其四野則畛畷無數注謂地廣道多也段借爲診爾雅釋詁診告也釋言畛致也禮記曲禮畛于鬼神注致也祝告致于鬼神辭也又云或爲慰益與畛同義或亦以胗爲之而畛之誤體作疢因又誤爲疹也又爲疹爾雅釋言畛診也又爲診淮南要畧其畛挈注楚人謂澤渴爲畛挈按猶洪濕也又重言形況字詩信南山畇畇原隰傳墾辟貌又爲畇畇釋訓畇畇荀轉音詩載芟叶耘畛

軫 軫 車後橫木也从車參聲考工記車軫四尺又加軫與轂焉注與轂也輿人六分其廣以一爲之軫圍軫人軫之方也以象地也廣雅釋詁一軫方也按與下至車後三面材通謂之軫正方六尺六寸與下四尺四寸車後二尺二寸亦謂之收詩小戎俴收傳收軫也方言九軫謂之枕百語以遠軫諸侯漢書司馬相如傳而羌夷接軫也楊雄傳同參遠衡段借爲軫方言三軫戾也廣雅釋詁軫轉戾也楚辭哀郢出國門而軫懷兮注痛也憯心酸結而軫結隱也又爲鎮楚辭抽思軫石巖兮注方也失之又爲畛淮南要畧以御虛無之軫注道畛也又選詠懷詩連軫距阡陌又爲稹禮記月令乘元路注今月令曰乘軫路又愚讀連讀淮南兵畧士卒股軫注乘輪多盛皃又託名標識字漢書天文志軫爲車按南方禍四星不言方中有一小星曰長沙吾謂周書周祝叶軫盡轉音楚辭惜誦叶忍軫切植部

臣 臣 事君者也象屈服之形禮記禮運仕于公曰臣晉語事君不貳命先進釋文忠古文臣字益六朝時伯作或曰唐武后製非轉注者貴賓臣妾通逃鄭注臣妾賤役之屬也周禮太宰八曰臣妾注男女貨賤之稱又禮記少儀臣則左之注謂凶俘又樂記商爲臣又荼蓼而欲以力臣天下之主注服也又漢書高帝紀臣少好相人注古人相與語多自稱臣自單下之通也段借爲發聲之詞漢書王陵傳陳平謝曰主臣文韜曰惶恐之辭猶今言死罪耳灼曰主擊也臣服也言其擊服惶恐之辭舜謂龔文弄率也白虎通臣者繫也堅也固也廣雅釋詁一臣單也釋言臣繕也莊子在宥臣者人道也古通書舉謨叶臣鄰詩北山叶役臣均賢易繁辭叶臣身成左昭十二傳南蒯鄉人言叶身臣人何中韻轉音老子重德叶臣君

眞 臣 臣艸也从艸臣聲

眞 臤 臤 語聲也从𠙵臣聲古文又从土按古文臣字作𥄉猶𠂤字作𠂤常據此補臣古文左傳廿四傳𠙵不道忠信之言爲臤貳子道術親愛利子謂之慈反慈爲臤書堯典臤讼可乎又父頑母嚚象頑篇臤惡也廣雅釋詁一臤愚也按晉語臤瘖不可使言疑本義亦廢疾之一有聲而不能成語者經傳皆借爲佞字存參

紙 眞 賢 臤 許也从言臣 齊語若指

刪 臤 臤 堅也从又臣聲讀若鍾鏞之鏗按持之固也與擊暑同段借說文古文以爲賢字按校官碑親臤實智師臤作朋袁良碑優臤之寵又託名嘏識字公羊成四年鄭伯臤卒襄公名左作堅穀作賢

眞 郎 郎 地名从邑臣聲

軫 頤 頤 舉目視人皃从頁臣聲

震 抳 抳 給也从手臣聲別義一曰約也爾雅釋詁抳清也儀禮士喪禮乃沐櫛抳用巾注晞也清也按抳抴之使乾也禮記喪大記抳

坤部第十六　七

用浴衣注拭也

震 敢 臤 呼肯鬲也从攴臤聲或从堅聲字亦作賢爾雅蒿敢注今人野之蒿傳敢也段借爲緊廣雅釋詁一賢擊也

銑 擊 擊 牛很不從引也从牛从臤會意臤亦聲讀若賢廣雅釋詁三擊很也別義說文一曰大皃

軫 趜 趜 行皃从走臤聲讀若敢

軫 緊 緊 纏絲急也从臤从糸會意按从糸从臤會意臤亦聲字亦作緊廣雅釋詁一緊急也釋言緊枲也楚辭疾世心緊緊兮傷懷注糾繚也南州相公九井詩風物自淒緊注猶實也素問氣交變大論其化緊斂注縮也段借爲緊管子問戈戟之緊注謂其堅彊者又託名嘏識字玉篇引春秋成四年鄭伯綯左作堅公羊作臤穀梁作賢

先 堅 堅 剛也从臤从土按从土臤聲剛土也廣雅釋地堅土也九章算術穿地四爲壤五爲堅三按字亦譌作埏周禮草人彊壚用賁鼓子任地五埴壚注爾雅釋詁堅固也廣雅釋詁一堅強也四堅長也呂覽審分堅窮廉直注剛也貴信其教不堅注好也淮南時則堅致爲上注功牢也素問腹中論其氣悉疾堅勁注定也固也莊子齊物論故以堅白之昧終釋文謂堅石白馬之辯也段借託名嘏識字公羊定十四年公會齊侯衛侯于堅在今河南衛輝府濟源北左氏作牽古韻詩行葦叶堅鈞均賢轉直鬼谷子養志叶堅分文子上仁叶先秀人堅全鮮

清 賢 賢 大目也从目臤聲說文眺下睨賢目視皃

軫 賢 賢 水藏也从肉臤聲素問六節藏象論腎者主蟄封藏之本精之處也其華在髮其充在骨靈蘭秘典論腎者作強之官伎巧出焉白虎通情性腎賢春秋元命苞腎者水之精上爲虛危段借爲賢書盤庚今予其敷心腹腎腸歷告爾百姓于朕志注腎賢也釋名腎引也腎弱水主引水氣灌注諸脈也廣雅釋親腎堅也

先 賢 賢 多才也从貝臤聲莊子徐无鬼以財分人之謂賢博注小爾雅廣詁賢多也廣雅釋詁一賢大也白虎通聖人引禮別名記傳英曰賢賈子道術行道者謂之賢周禮太宰三曰進賢注有善行也鄉大夫而興賢者能者注有德行者又廣雅釋詁一賢勞也詩北山我從事獨賢又禮記內則獻其賢者於宗子注猶善也又秦策賢於兄弟注猶厚也晉語敎賢於請注愈也儀禮鄉射禮右賢於左注猶勝也大射儀取賢獲注勝黨之算也段借爲賢考工輪人去一以爲賢司農注大穿也按取讐于大目讐調廣雅釋詁一賢擊也漢書匈奴傳何奴謂賢曰屠耆詩北山叶濱臣均賈行韋叶堅鈞均賈韓非主道叶賢因易大畜叶正賢天轉直三畧上叶賢遜文于上仁叶先矜人堅全鮮賢

庚 鋧 鋧 徐堅聲从石臤聲字亦作礥作鏗作鎗作硻作硜廣雅釋詁四鎗聲也釋言鎗摘也論語鏗爾舍瑟而作孔注投瑟之聲也漢書禮樂志但能紀其鏗鏘注金石之聲也上林賦鏗鏘閬茸注鐘聲也楚辭招魂鏗鐘搖簴注撞也東京賦鏗華鐘注猶擊也吳都賦鏗鼓之鏗磅有殷注大聲也又素問五常政大論其動鏗禁脅厥注敎聲也段借爲擊太元礥首礥物生之難也太元難拔石砰砰注輒致之皃

刪 先 擊 固也从手臤聲讀若詩赤舄几几按與臤畧同爾雅釋詁擊厚也字亦作鋻廣雅釋詁一固牢擊也段借爲摯廣雅釋詁三擊也又爲牽莊子徐无鬼擊好惡崔注引去也司馬注牽也史記楚世家鄧甕公肉袒擊羊

刪 賢 賢 美也从女臤聲

鬣 剛也从金臤聲

庚梗 先 撙 撙 搏頭也从手坚聲讀若鋟爾舍揉而作字亦作撙廣雅釋詁三撙擊也又作撙撙解招魂撙鳴鼓些注擊也方言十二撙揚也段借爲率羽獵賦撙象犀注抴也

塵 一名 直珍切

眞 塵 塵 鹿行揚土也从麤从土會意猶文从二土字亦省作塵左昭三傳冰泮塵起注土也莊子逍遙遊塵埃也崔注塵埃天地間氣如蒸鬱似摩埃揚也齊物論而遊乎塵垢之外又楚辭招魂未塵延些注塵承塵也轉注爾雅釋詁塵久也思元賦先塵邈而難覩舊注久也書盤庚陳于茲誥甫田我取其陳以陳爲之桑柔倉兄塡兮以塡爲之東山烝在桑野常棣烝也無戎以烝爲之東山傳烝寘也以寘爲之今人謂時之久曰鎮日曰鎮年以鎮爲之皆塵字也又周禮內司服鞠衣注色如鞠塵廣雅釋器翟塵也段借叠韻連語廣雅釋草茵蔯床也按與本草之茵蔯別古輯詩無將大車叶塵痕宋玉小言賦叶塵鱗身巾泯轉音老子無源叶紛塵存先

門七名凡門之派皆衍門聲　直閏切

震 門 門 聲也从門二會意二古文下字籀若軍瞰之瞰六書故引唐本从二二古文上字按佳部猶文闢作閺戴引是也

眞 蠶 蠶 此兩亦當从門

震 闉 闉 舍闕也似鴻鵠而黃从佳門省聲猶文不省段借爲踐漢書司馬相如傳徒事之所闉輾注踐也

震 閔 閔 大兒从大門省聲讀若聲

震 蘭 闌 莞屬从艸闌聲急就篇蘭席段借爲桉漢書龜錯傳具蘭石如淳注城上雷石也服虔注可投人石桉蘭雙聲或曰借爲門存參

進 稚 登也从足閵省聲易說卦異爲進退詩常武進厥虎臣箋前也周禮大司馬徒銜枚而進注行也呂覽論人貴則觀其所進注薦也東京賦周進距衰注善也禮記王制并諸司馬曰進士注可進受爵祿也樂記禮減而進注謂自勉強也月令止聲色毋或進注謂御見也論語先進後進謂士先後輩也普語事君者盡力而進注進進取也段借爲貴吏記高祖紀羣何爲主吏主進索隱會禮之財又爲餽禮記祭統百官進徹之又爲盡列子黃帝瀉聰明進智力聲訓釋名釋言語進引也引而前也否臲易繫卦叶進親順輔

音楚茨抽思叶願進

眞 璡 璡 石之似玉者从玉進聲讀若津字亦作瑾

震 璡 璡 若津字亦作瑾

閏三名凡閏之派皆衍閏聲　如潤切

震 閏 閏 餘分之月五歲再閏告朔之禮天子居明堂閏月居門中从王在門中會意周禮大史閏月詔王居門終月禮記玉藻閏月則闔門左扉獨斷閏月者所以補小月之減日以正歲數故三年一閏五年再閏書堯典以閏月定四時成歲或曰唐虞時尚無王字此字从三年一閏也从王猶一也指事兩省聲存疑字亦誤作閏舒機銘延光三年閏月段借廣雅釋詁一閏使也此閏之說字玉篇圜使也本張揖。

瞤 瞤 目動也从目閏聲陸賈曰目瞤得酒

潤 潤 水曰潤下从水閏聲廣雅釋詁一潤益也潤溼也二潤澤也易繫辭潤之以風雨庚注澤也禮記聘義溫潤而澤注或爲濡吳都賦林木爲之潤蘂注潤也論語二潤鮹也論語東里子產潤色之漢書終軍傳必待明聖潤色注謂光飾之淮南俶眞珠玉

潤澤注潤

澤有光也

人九名凡人之派皆衍人聲　如鄰切

眞 人 人 天地之性最貴者也此猫文象臂脛之形禮記禮運故人者其天地之德陰陽之交鬼神之會五行之秀氣也故人者天地之心也五行之端也食味別聲被色而生者也列子黃帝有七尺之骸手足之異鹹變合齒倚而食者謂之人書堯典敬授人時轉注禮記中庸仁者人也注謂如相人偶之人表記仁者人也注謂施以人恩也方言十凡言相憐哀江濱謂之恩相見讙喜有得亡之意也尤疑湘潭之間謂之人兮又穀梁莊十七傳人者眾辭也儀廿六傳人微者也又論語脩己以安人孔注謂朋友九族也又虞賓知人則哲能官人管子權修一樹百穫者人也又周禮樂師有人舞注人舞無所執以手袖爲威儀段借左昭廿五傳萬者二人呂覽淮南同此賈八之譌字又記名標識字北山經洑洑之水其中多人魚注即鯢也又果蓏之人在核中如人在天地之中故曰人俗以仁爲之聲訓釋名人仁也仁生物也故易曰立人之道曰仁與義吾謂詩桃夭叶蓁人燕燕叶淵身人凱風叶薪人簡兮叶僊舟人柏舟叶天人定之方中叶爭人因淵千螮螮叶人姻情命叔于田叶明人仁裘裘叶深人揚之水叶鄰命人鴟鴞叶棫人斯叶陳身人天卷伯叶鄧人信

早魃叶天潮人隊叶人天假樂叶民人句中韻楚詞大司命叶韓天人抽思叶鎮人管子正篇叶信新慎人身三畏叶人恩新轉音楚辭遠遊叶集人征卜居叶枻名身生貞人清極九辨叶清人新年生憐聲鴟征成風賦叶淸冷醒人越語叶刑人天生形成易革叶成令天人莊子天運叶聾命生形宣榮人管子四稱叶令政矜人騁親身衛子成相叶檜嘗誠人韓非揚權叶天親人并靈子修守叶輕人玲民城文子符言叶生成章形身人鄰情眞信下德叶情嘗性正身人又易訟叶人川素問寶命全神論叶眞神存閒先人又詩烈文叶人訓刑楚辭招魂叶天人千仇淵暝身文子上仁叶先矜人堅全鮮賢又晉語叶人上家語戴同同

眞

儿 仁人也古文奇字人也象形孔子曰人在下故詰屈

先

千 子十百也从十人聲漢書食貨志有仟伯之得以裕爲之假借爲洽管子四時正千伯鄙今字之阡陌又疊韻連語文賦淸麗千眼注光色盛貌古韻詩甫田叶田千陳人年定之方中叶零人田淵千楚辭招魂叶天人千仇淵暝身

眞

仁 忎 尼 相人偶之意古語相人偶者諧合緇俱彼此親密之辭也古文从心千聲或从尸从二尸即横人字春秋元命苞仁者情志好生愛人故立字二人爲仁禮記表記仁者右也廣雅釋詁一仁有也俊猶友也右也左衺七偶參和爲仁鶡冠子泰鴻同和者仁也莊子在宥親而不可不虞者仁也禮記經解上下相親謂之仁墨子經仁體愛也韓詩外傳愛由情出謂之仁周語仁文之愛也又博愛於人爲仁韓非子解老仁者謂其中心欣然愛人也禮記儒行溫良者仁之本也敬愼者仁之地也寬裕者仁之作也孫接者仁能也禮節者仁之貌也言談者仁之文也歌樂者仁之和也分散者仁之施也禮運仁者義之本順之體也大戴四代仁信之器也禮記仲尼燕居郊社之禮所以仁鬼神也注猶存也喪服四制仁者可以觀其愛焉注有恩者也周禮大司徒辨仁聖義中和性仁愛人以及物禦雅釋地太平之人仁轉注孟子仁人心也夫仁天之尊爵也人之安宅也禮記表記仁者天下之表也韓非子解老仁者德之光又禮記聘義溫潤而澤仁也又管子水地夫水淖弱以清而好潔人之悉仁也又新序雜事鴞見食相吁仁也又大戴保傅仁者養之注仁者謂乳母也段借爲民禮記表記以德報怨則覆身之仁也又爲人韓勿碑四方士仁又豈說連語上林賦仁賴并閭注郎檳榔也聲訓禮記中庸仁者人也祭義仁者仁此者也孟子仁也者人也周覽當務分均仁也論語則民興于仁皇疏思也孟子人皆有所不忍達之於其所忍仁也釋名釋言語仁忍也好生惡殺善含忍也古韻詩板于田叶田人仁鈃音文子上仁叶溫仁

先

年 秊 穀號也从禾千聲與稘秋同意爾雅釋天夏曰嵗商曰祀周曰年唐虞曰載注年取禾一熟穀梁桓三傳五穀皆熟爲有年宣十六傳五穀大熟爲大有年又恒元傳四時具而後爲年禮記文王世子古者謂年齡大熟爲大有年又周禮大史正歲年以序事注中數曰歲朔數曰年大祝二曰年祝司農注求永貞也段借爲侯大戴公冠近于民遠于年說苑正作侯聲訓釋名年進也進而前也白虎通年者仍也年仍雙聲古韻詩鴟鴞叶年信南山叶賓年儀禮少牢禮叶天用年引楚辭九辨叶淸人新年生憐轉音莊子養生主叶名刑經身生親年老子儉武叫還焉年

先

汗 汗水也从水千聲

先

硍 谷 望山谷硍硍青也从谷千聲字亦作阡作仟作芊作盱高唐賦仰視山顚孫何芊芊謝朓詩遂樹暖仟仟亦重言形況字轉注廣雅釋室硍道也史記秦本紀開阡陌索隱南北曰阡東西曰陌段借疊韻連語楚辭芊眠南都賦青冥盱江賦涯芊蔓又重言形況字列子力命美哉國乎鬱鬱芊芊潘岳西詩稍栽蘞仟仟廣雅釋訓芊芊茂也釋蟲芊芊蜷煩也古韻高唐賦叶顚芊

徑

佞 陜 巧謂高材也从女信省按鍇本仁聲是也小爾雅廣言佞才也左成十三傳寡人不佞十六傳諸臣不佞廣雅釋詁三佞巧也論語有祝鮀之佞皇疏口才也又韓詩外傳佞諂也晉語佞之見佞果喪其田注偽善爲佞莊子漁父莫之顯而進之謂之佞鹽鐵論刺議以邪導人謂之佞史記周本紀爲人佞巧集解一作諂古韻晉語叶佞田轉音濮公孫黎月賦叶淨正佞

先

邾 邾 左馮翊谷口鄉从邑朱聲在今陝西安府醴泉縣

申十六名凡申之派皆衍申聲 先眞切

眞

申 申 昌 束身也从臼自持也从丨身也指事與寅同意古文本作㠯與古文申同今撝說解偏旁改稱文昌从臼从身省或曰申卽胂之古文存參淮南原道約束申軹注束也漢書韋元成傳長思自申注言自約束也文帝紀勑兵申教令元帝紀明察申敕之又禮記禮記朱綠帶申加大帶于上左傳日討國人而申儆之洛神賦申禮防以自持轉注爾雅釋詁申重也書堯典申命羲叔詩采蘩祁祁申之儀禮士冠禮乃申爾服禮記月令申嚴號令左成十六傳尊食申禴晉語申盟而還注尊也段借說名標識字古以紀旬淮南天文與申參也因又以紀年紀月紀時爾雅太歲在申曰涒灘說文七月陰氣成體自申束从臼自持也吏臣頗時聽事申旦政也又以命天憽之十二宮淮南天文申酉戌又詩揚之水不流束薪彼汲之國今河南南陽府南陽縣北春秋時楚滅之又

淮南墬形正東𣅈州曰申土又左僖廿六傳楚鬬宜申哀六傳楚公子申檀弓曾申皆字子西又論衡物勢申猴也又晉語申孫之矢注矢名又重言形況字論語申申如也馬注和舒之皃也皇疏心和也廣雅釋訓申申容也漢書石奮傳申申整敕之貌又離騷申申其詈余注重也又借爲司莊子大宗師申徒狄史記留侯世家以良爲韓申徒申司馬聲又爲身元和姓纂晉叔孫申字子我又爲敶禮記郊特牲所以申信也後漢鄧騭傳舁無申證注明白也聲訓說文申神也釋名釋天申身也物皆成其身體各申束之使備成也淮南天文申者呻之也史記律書申者言陰用事申賊萬物廣雅釋詁四申伸也古韻詩揚之水叶薪申崧高叶天神申

眞 **呻** 吟也从口申聲禮記學記呻其佔畢莊子列禦寇呻吟裘氏之地崔注誦也

眞 **胂** 夾脊肉也从肉申聲字亦作𦜍急就篇胂腴胷脊喉咽髃廣雅釋親胂謂之腴素問繆刺論兩胂之上易艮列其夤馬注夾脊肉也

眞 **伸** 不屈也从人申聲或曰卽申字申爲借義所專因復製此存參廣雅釋詁三伸展也伸直也儀禮士相見禮君子欠伸注志倦則欠體倦則伸淮南精神訓熊經鳥伸注頻伸也本經伸曳四時注猶押引和調之也易繫辭引而伸之禮記儒行竟信其志考工鮑人則革信也輪人信其程圍經史多以信爲之叚借爲身荀子儒效是猶傴伸而好升高也又爲傲廣雅釋詁伸理也

眞 **魋** 神也从鬼申聲山海經青要之山魋武羅司之按老子曰其鬼不神此蓋鬼而神者也

霰 **電** 陰陽激燿也从雨从申聲古文从古文申陽氣之發硫石之精與地面陰氣格鬥成光必在雷先者如施放火礮先見火而後聞聲其聲所以遠近而分遲速也易說卦離爲電聲訓釋名釋天電殄也言乍見卽殄滅也古韻詩十月之交叶電令

眞 **紳** 大帶也从糸申聲廣雅釋器紳帶也按大帶束要垂其餘以爲飾謂之紳禮記玉藻紳長制士三尺有司二尺有五寸子游曰參分帶下紳居二焉紳韠結三齊禮記厭者不紳又漢書郊祀志縉紳者弗道聲訓白虎通衣裳所以必有紳帶者示敬謹自約整也禮記內則端韠紳注大帶所以自紳約也廣雅釋詁三紳束也皆以申爲訓

元 **坤** 地也易之卦也从土从申土位在申按申非意从土申聲貫卽籀文陳字从阜从土同蒼頡於伏羲所畫八卦隣無獨造坤騶二字之理字亦作巛卽卦畫𣪠作或以川爲之也易說卦坤地也左莊廿二傳坤土也晉語坤附也廣雅釋詁四巛柔也易文言坤地道也妻道也臣道也繫辭坤陰物也又闔戶謂之坤聲訓易說卦坤順也釋名釋地坤順也上順乾也廣雅釋詁一巛順也

眞 震 **陳** 宛丘也舜後嬀滿之所封从阜从木申聲籀文从籀文阜中聲汗簡引爲古文作陣左昭十七傳陳大皡之虛也或曰大皡以木德王故從木地在今河南陳州府府治左昭八傳陳顓頊之族也昭九傳陳水屬也按春秋時陳厲公子完奔齊以陳字爲田氏史記田敬仲世家索隱陳田聲相近別義一周書世俘侯來命伐靡集于陳注靡陳紂二邑叚借爲敶廣雅釋詁一陳列也周禮肆師展器陳告備注列也內宰陳其貨賄注猶處也左隱五傳陳魚而觀之注張設也周語陳錫載周注布也穀梁定四傳徒陳囂樂懸也禮記王制命大師陳詩注謂采其詩而視之又齊語相陳以功注亦示也古詩獸樂難具陳注猶說也又論語衛靈公問陳于孔子太公六韜有大陳地陳人陳鳥之陳字亦作陣又上秦始皇書所以飾後宮充下陳注猶後列也又詩何人斯胡逝我陳爾雅釋宮堂途謂之陳釋名陳堂途也言賓主相迎陳列之處也又爲庳史記平準書於是人農陳集解久也漢書文帝紀或以陳粟食貨志陳陳相因注久舊也素問奇病論治之以蘭除陳氣也又疊韻連語史記貨殖傳陳掾其間得所欲索隱𦸃經營馳逐也又託名幖識字書顧命陳寶赤刀廣雅釋器陳寶刀也疑用今文說古韻詩何人斯叶陳身人天轉音素問四氣調神論叶陳身榮庭形生又楚辭天問叶分陳招魂叶陳先荀子成相叶陳銀門分雲賦叶損文神門存陳

震 **朄** 擊小鼓引樂聲也从申柬聲錯本周禮小樂事鼓朄讀若引按此字從柬申聲說文無柬部故附申部柬非聲也說解引樂聲引申同部蓋以聲訓詩有瞽應田縣鼓箋田當作朄朄小鼓在大鼓旁應鞞之屬也傳訓大鼓徵異

眞 **神** 天神引出萬物者也从示申聲周禮大司樂以祀天神注謂五帝及日月星辰也大戴曾子天圓陽之精氣曰神左莊卅二傳神聰明正直而壹者也易說卦神也者妙萬物而爲言者也繫辭陰陽不測之謂神禮記禮運百神受職焉注列宿也祭法山陵川谷邱陵能出雲爲風雨皆曰神又甘泉賦逆釐三神注天地人也轉注太史公自序人所生者神也淮南精神訓注神者人之守也老子谷神不死注謂五藏之神也孟子聖而不可知之謂神易繫辭利用出入民咸用之謂之神周書謚法民無能名曰神淮南俶眞神者智之淵也又禮記聘義精神見于山川注亦謂玉精氣也又東京賦竊弄神器注帝位也又易繫辭是興神物以前民用注蓍也又太元元文乃窮于神域注幽冥也海內經神民之邱注言上有神人又爾雅釋魚一曰神龜後漢馮衍傳神雀注謂鳳也叚借爲申爾雅釋詁神重也又爲慎釋詁神慎也叚借爲敶廣雅釋詁二神陳也聲訓玉篇引廣雅神引也禮記禮運列于鬼神注神者引物而出俗通怪神神者申也禮含文嘉神者信也古韻詩崧高叶天神申天保叶神民句中韻韓非揚權叶神淵濟物形命神

性德充符叶形身神精寤鳴又禮記孔子閒居叶神先雲楚辭大招叶雲神存良莊子馬蹄叶神魂云根荀子雲賦叶損文神門存陳素問寶命全形論叶真神存閒先人文子自然叶神徵先素問八正神明論叶神閒先言轸雲原論存靈樞九鍼十二原叶神門原

眞 晨 昷

晨 引也从又昷聲昌古文申

眞 儐 儐 儐 儐

蒸 儐 理也从支陳聲

眞 身 穿

身 親也周禮大宗伯侯執信圭伯執躬圭注身圭躬圭人形直躬圭人形曲經蓋以信爲之又書無逸文王受命惟中身鄭注謂中年轉注考工梓人上兩个與其身三注躬也段借爲俙廣雅釋詁四身俙也詩大明大任有身傳重也按身中也轉音楚辭大招叶賤存先

躬 躬也象人之身从人厂聲按昷省聲爾雅釋詁身我也禮記哀公問身也者親之枝也祭義身也者父母之遺體也爾雅釋詁身親也周禮大宗伯侯執信圭伯執躬圭注身圭躬圭皆象以人形爲球鎮按身圭人形直躬圭人形曲經蓋以信爲之又書無逸文王受命惟中身鄭注謂中年轉注考工梓人上兩个與其身三注躬也段借爲俙廣雅釋詁四身俙也詩大明大任有身傳重也按身中

眞 辛 辛

辛 大辠也从干上曾意干上爲辛辠之小者干撥也撥刺也干上爲辛辠之大者辠辟罪辟皆从此爲意白虎通五行辛所以煞傷之也轉注周書柔武以匡辛苦注辛苦勞也又周禮瘍醫以辛養筋注金味楚辭招魂辛甘行些注謂敫薑也聲類江南曰嫁中國曰辛段借託名標識字古用以紀旬禮記月令其日庚辛注辛之言新也因又以爲日名焉詩十月之交朔月辛卯箋辛金也因又以紀月紀時爾雅釋天太歲在辛曰重光月在辛曰畢說文秋時萬物成而孰金剛水辛辛痛即泣出从一从辛辛亦聲也又引大一經辛承庚象人股又海內經有國名曰流黃辛氏注即鄣氏也又中山經陽華之山多苦辛其味酸甘又衣語弟子魯顏辛字子柳又廣雅釋草薪莫焉辛也按即杜衡後漢書馮衍傳注辛夷亦樹也其花甚香又借爲信白虎通號帝嚳有天下號曰高辛高辛者道德大信也聲訓釋名釋天辛新也物初新者皆收成也禮記郊特牲盧植注辛之爲言自新潔也漢書禮樂志注辛取齊戒自新之義也史記律書

眞 棄 棄

棄 棄聚斂也今本作棄禮記曲禮婦人之贄棗栗腶脩棗栗周禮遷人掌其實棗栗桃乾榛實皆作槢鄭司農云槢讀爲蔡人之蔡之古文凡棗栗橘柚之屬木果皆即以木爲名不別製字許書分棄槢爲二義失之。

眞 弊 弊

弊 詩叙斯干說弊女孰有冠者毋敢或缺注弊猶廢也按即說字亦棄古形況宋廣雅釋詁三弊多也

眞 瘁 瘁

瘁 病也从疒辛聲

眞 親 親

親 至也从見辛聲亦作覾廣雅釋詁三親近也易襍卦同人親也禮記大傳親者屬也孟子人之親其兄之子注愛也呂覽貴信不能相親注比也左僖五傳輕則失親注寡援也音語親民之結也又禮記祭義其親也愨注謂身親文王世子親嘗元而養注猶自也轉注公羊莊卅二傳君親無將注謂父母左昭十四傳咏勳合親注九族周語愛親禮新注六親也後漢秦彭傳注六親謂父子兄弟夫婦也周禮掌戮注親總服以內也禮記典服小記附于親者注親首謂舅所生鄭語非親則頑注謂亥子甥舅段借史記孟嘗君傳而驕親弗此視之誤字聲訓禮記郊特牲親之也者親之也釋名釋親屬親衆也謂隱爆也吾鵬詩節南山叶親信易繫卦叶進親顯呂覽慢行叶信親脅管子弟子職叶恩親轉音莊子養生主叶名刑經身生親年脅于四柄叶令議矜人騁親身韓非揚權叶天親人并呂覽貴信叶守蜓令親貞楚辭天問叶緣親管子五行叶堇親

眞 新 新

新 取木也从斤辛聲段借爲薪廣雅釋言新初也詩采芑于彼新田臣工如何新畬爾雅釋地二歲曰新田淮南齊俗而刀如新剖剡注新剖始製也太元務萌鮮白求珍注新鮮清潔之貌也亦段爲連語又毅梁成三傳新宮穀梁傳新宮廟也莊廿九年新延廄傳其言新有舊也詩閟宮新廟奕奕箋修舊曰新又爲實禮記內則棗曰新之爾雅釋木正作棗又爲親實金縢惟朕小子其新逆又記名標識字甘泉賦列新雉於林

藩注新維辛夷也按樹如杜仲花如小蓮一名木蘭又水經河水注新泰地名又漢書王莽傳信鄉侯侍上言按即新鄉以信爲之名韻詩文王叶天新管子正叶信新漢人身三善上叶人恩新轉音楚辭九辨叶清人新年生鱗聲鳴征成

槻 棺也从木規聲小爾雅廣名空棺謂之槻左僖六傳士與槻按天子四重諸公三重侯伯重大夫一重士不重天子水兕革棺最在內諸侯柏棺最在內檀弓君卽位而爲槨卽柏棺親屍者也別義爾雅釋木槻梧注今梧桐按皮青作莢如小瓢子綴弧邊如乳其皮白中琴瑟材古亦以爲棺者無子爾雅又云棠棡木是也又棠槻按卽薤也樹如李其華朝榮夕萎

窺 至也从穴規聲廣韻屋空貌段借爲親秦碑有窺輒字卽視巡也

瀙 親水出南陽舞陽中陽山入潁从水窺聲出今河南南陽府舞陽縣中陰山卽歲山今水道與古異水經瀙水注山海經謂之祀水也

薪 蕘也从艸新聲禮記月令收聚薪柴注大者可析謂之薪薪施炊爨按薪草柴柴木柴也周禮委人薪柔木注蘇者曰薪細者曰蒸詩無羊以薪以蒸左昭廿傳蘇之薪蒸管子輕重甲農夫得居裘而責其薪莞又莊子養生主指窮于爲薪火傳也崔注薪火柴火也禮記曲禮某有負薪之憂疏謙也轉注爾雅釋木謂槪采薪采薪卽薪按舍人李孫本謂皆作彙當從之與上槪梧槪者連文言皆可采取爲薪也檮械焦桐同其常矣又按此字亦作莘作蓁借爲姚左僖廿八傳有莘之虛孟子有莘之野足也又託名標識字詩大明攀女維莘傳太姒國又周禮有神降于莘注號地在汪十年荊敗蔡師于莘注楚地又借爲姒莊子徐无鬼鬷之長也茲莘李注多也晉語莘莘征夫高唐賦維莘莘郭輔碑業業昆嗣亦重言形況字又單辭形況字詩魚藻有莘其尾傳長貌古鉦詩凱風叶薪人揚之水叶薪申大明叶天莘文子上德叶薪信眞成爾音詩車舝叶阿薪

藥 一名所臻切

藥 盛貌从𠂤在木上會意讀若詩莘莘征夫一曰校也按此因詩起義

解 用角低仰便利也从羊半角會意詩曰解解角弓毛本以墡爲之駢者俗墡字傳駢駢調和也按亦重言形況字

墡 赤剛土也从土耤省聲亦作垏作犁作騋廣雅釋地墡土也周禮草人騋剛用牛故書作騋小爾雅廣詁犗赤也轉注詩文王叶天新管子正叶信新漢人身三善上叶人

犗 牛也从牛曷聲小爾雅廣名牡牛曰犗又騬牛也騬猶犗也周禮牧人凡陽祀用騂牲公羊文十三傳魯公用騂犢禮記明堂位周騂剛論語騂且角左襄十傳陽之騂旄之監注赤牛也又詩駉有騂有騏傳赤黃曰騂書匈奴傳南方盡騂馬注赤馬也

匈四名凡匈之派皆衍匈聲 息進切

匈 頭匈隔盛也象形或从肉宰聲古文作凶亦象形按也古文胸脾二形禮記內則注夾匈曰角成引說文象小兒匈不合也此釋古文之形聲訓釋名釋形體匈喉也所生高處也

恟 小兒从人匈聲詩曰匈匈彼有屋按詩正月毛本作訩訩小也字亦作詾詾

洶 涸水出汝南新郪入潁从水匈聲當出今安徽潁州府阜陽縣東水經潁水注作細水引地理志細水出細陽縣東南入潁今此水未知其實

細 微也从糸囟聲今讀如堦者聲之轉按細者絲之微也轉注廣雅釋詁二細小也禮記檀弓細人之愛人也以姑息呂覽去宥

紐 結也从糸丑聲廣雅釋詁三紐束也禮記檀弓紐約束之以素注紐結也又廣雅釋詁四紐固也又釋器紐索也

信 一名息晉切

信 誠也从言从人會意古文从人从口又古文从言从心孟子有諸己之謂信墨子經信言合于意也廣雅釋詁一信敬也白虎通情性信者誠也專一不移也晉語定身以行事謂之信賈子道術期果言當謂之信禮記經解民不求其所欲而得之謂之信左僖七傳守命共時之謂信宣十五傳臣能承命爲信哀十六傳周仁之謂信文元傳信德之固也襄九傳信言之端也僖廿五傳信國之寶也穀梁僖廿二傳言之所以爲言者信也周語信文之宇也又制義應乎信也管子小問擇命不渝信也鶡冠子學問所謂信者無二善者也大戴禮記禮器忠信禮之本也易繫辭人之所助者信也論語信近於義言可復也荀子明主任計不信怒注亦任也非十二子信信信也疑疑亦信也法言循身信行也爾雅釋地大衆之人信左昭卅三傳晉韓不信字伯音或曰者者言之誤字假借爲仲詩擊鼓不我信兮傳極也考工鮑人則革信也注柔韌緩易繫辭以來信也周辭

算經從冬至北來日益長故曰信哭部曰圜閒信其威又爲身周禮大宗伯侯則信圭考工玉人之事命圭七寸謂之信圭侯守之又爲申詩九罭于女信處有客信信左莊三傳凡師一宿爲舍再宿爲信通信爲申按謂之申者重前之義次則有次第可數九不一宿也又爲敷左昭廿五傳信非之有無定八傳誖以信禮也注猶明也晉語封疆信注審也詩谷風信誓旦旦按皆敷列之意又託名幸識字後漢張衡傳注正東揚州曰信土聲訓釋名釋言語信申也言以相申束使不相違也古韻詩擊鼓叶洵信蝨螽叶人姻信命采苓叶苓顚信節南山叶親信雨無正叶天信琴身巷伯叶酮人信老子虛心叶眞信管子正叶信新愷人身轉音易坎叶盈信呂覽愼行叶信親程文子待言叶生成章形身人鄰情眞信上德叶薪信眞成又三署上叶順信奮亂管子勢叶先信大戴王言叶信敎句中韻、

孔六名凡孔之派皆衍孔聲、息進切

㚔 孔 疾飛也从飛而羽不見指事

震 迅 疾也从辵孔聲按疾走也从辵从孔會意孔亦聲爾雅釋獸狼絕有力迅又猋獫迅走周書王會鹿者若鹿迅走轉注論語迅雷風烈東京賦若疾遬轉雷而激迅風也又西京賦紛縱體而迅赴又陸機長歌行年往迅勁矣

震 訊 訊部 問也从言孔聲古文从言西聲按字亦作詢漢宣帝名詢爾雅釋言訊言也釋詁訊告也詢謀也詩正月訊之占夢傳問也禮記學記多其訊注或爲告按告猶咨也左文十二傳執訊而與之書注通問之官公羊僖十傳君嘗訊臣矣注上問下曰訊又慶書詢事考言詩皇皇者華周爰咨詢左襄四傳咨親爲詢晉語詢于八虞又詩出車執訊獲醜周禮小司寇用情訊之司剌訊制曰訊羣臣禮記王制以訊馘告漢書張湯傳訊鞫論報注考問也鄧陽傳卒從吏訊注謂鞫問也吳語乃訊申胥注告讓也今因經無以詢爲問舉字遂用訊不用詢其實訊詢一字也段借爲迅廣雅釋詁一訊動也詩七月傳羽成而振訊之雄雉箋奮訊其形貌漢書揚雄傳疾駭雲訊注奮訊也又爲恂爾雅釋詁詢信也太元元圖乃訊歲天法詰也失之又爲均尚書大傳詢十有二變注均也又爲許之誤字詩羣門歌以訊之而無正莫肯用訊箋告也形近誼同古韻詩皇華叶駉均詢

震 汛 灑也从水孔聲按此字經傳多誤作汎濫之汎禮記郊特牲汎埽反道管子弟子職汎拚席漢書王褒傳忽若彗汜畫塗剝桑爲之段借爲誼按今所用汎字是水行誤字按今所用汎字益譌詰往來行人處也又爲汎之汜溢之義或曰借爲信亦通

震 扎 從上把也从手孔聲讀若華按從上把也頭櫛冈通俗文從上取曰扎段借爲損爲蝕廣雅釋詁二扎滅也

賀 孔蛬 蟲人蟲也从蛬孔聲其子曰蟣淮南書頭中蝨與空木蟁名同實異段借託名幸識字雜箋有公子蟣蝨又廣雅釋草狗蟲胡麻也

濬一名 私閏切

震 睿 悬 濬 深通川也从谷从夬夕殘地阬坎意也按與浚誼異同从谷从叡省谷意或又从水古文从水从睿爾雅釋言濬深也廣雅釋詁距川轉注今文尚書洪範思心曰睿睿作聖按實睿之誼字詩長發浚哲維商史記五帝紀幼而徇齊以徇爲之

隶十名凡隶之派皆衍隶聲 將鄰切

震 隸 隶 篆飾也从隶从彡會意俗語以書好爲隸讀若漆

先 逮 隸 自進極也从辵隶聲隸逮音義皆同

震 盡 盡 器中空也从皿从隶會意隶亦聲慈忍切按从隶省聲論語使子開漢津也周語日在析木之津注天漢也史記天官書索隱津液也呂覽求人日出九津注津液也段借爲盡周禮大司徒其民黑而津注釋也管子多雕若旬虛朔于月津注明閭統素問陽復膠膠論津液充郭注津液者水也三蒼津液汁也又重言形況字莊子庚桑楚津津乎酒有忍也又託名螾誤字廣雅釋詁津姑蠙姑也聲訓釋名釋形體津進也津進出也廣雅釋水津因也古韻屬櫛決氣篇叶漆津

震 賣 隶 火餘也从火隶省聲一曰薪也按薪謂炭也字亦作燼作燸小爾雅廣詁燼餘也廣雅釋詁四燼炭也按同字詩桑柔其鴞以爐爰喪餘曰燼左成二傳詰收合餘燼注火餘木也吳語烝後安受其燼注餘也又左襄四傳收二國之燼注謹民也古韻討桑柔叶燼燸

先 薄 艸親从艸溥聲大篆从艸尃聲林澤章茂貌

㲋 器中空也从皿㲋聲小爾雅廣言盡止也墨子經盡莫不然也禮記哀公問庶民百盡疏謂竭盡終統誠信之謂盡荀子榮辱農以力盡田賈以察盡財百工以巧盡械器注謂精于事呂覽明理五帝三王之於樂盡之矣注極也孟子盡信書藝文類聚王粲論作尊又禮記曲禮虛坐盡後食坐盡前俗字作儘段借重言形況字苟子非十二子盡盡然注極觀盡物之貌古韻詩楚茨叶盡引周書周祝叶修盡轉音寺

賣 賣書會禮也从貝㲋聲字亦作鬻蒼頡篇賣財貨也孟子行者必以贐注送行者贈賄之禮也魏都賦碩貢黃贊注禮贊也史記高祖紀主進以進爲之按字又作賮誤作贊廣雅釋詁一贖盜也

賣 璶 璶石之似玉者从玉㲋聲

賣 蓋 蓋艸也从艸盡聲或曰俗名蒙學草則即今淡竹葉按本草蓋草可以染流黃作金色生蜀中又御覽引蜀草一名黃草蓋以其可染黃緑則即蜀草也段借爲進爾雅釋詁蓋進也詩文王王之蓋臣周書皇門朕蓋臣夫又爲秦方言二蓋餘也炊薪不盡曰蓋詩笛賦蓋滯抗絕

晉 晉進也日出萬物進从日从臸會意字亦作暕从二日誤易曰明出地上晉序卦晉者進也釋卦晉晉也晉通賦盡孟晉以迫羣兮注進也尚書大傳見梓晉然實而俯注猶俯也按爾雅以進也周禮田僕王提馬而先諸侯晉注猶抑也按爾雅以爲晉圍司農注謂矛戟下銅鐏也又周禮典瑞王晉大圭考工廬人注引作搢按圭之插于帶如鞶之插于地故謂之鞶廣雅釋詁二搢插也儀禮鄉射禮搢三而挾一个禮記樂記禘祫之義搢笏吳語挺劒搢鐸史記封禪書搢紳者不通淮南齊俗無皮弁搢笏之服禮記月令司徒搢扑皆轉之轉注也字亦作搢又爲薦周禮職方氏故晉其利金錫竹晉又記名螺識字周禮鼓人以晉鼓鼓金奏注晉鼓長六尺六寸又水經晉水注應劭曰虞成王封之于唐縣有晉水後改名爲晉在今山西太原府太原縣東又改曰晉成縣屬平陽府曲沃縣穆侯徙都絳今翼城縣春秋後韓魏趙分晉爲三呂覽悔過於東邊陳暗之道注暗晉國也聲訓釋名釋州國晉進也其地在北方事於中國則進而南也又取晉水爲名其水迅進也

椵 椵木也从木晉聲按字亦作梓从木宰省聲之梓別尚書大傳南山之陰有木名梓晉然而俯子道也段借爲箭說文曰竹箭如椵按周書職方解其利金錫竹椵許謂竹椵讀如箭也又爲檟說文木部引詩椵楰濟濟

支部

鄄 鄄地名宋魯閒地从邑晉聲左莊十一年公敗宋師于鄄注魯地當在今山東兗州府境別義左莊元年齊師遷紀郱鄄在今山東青州府昌樂縣西則紀地

戠部

戠 戠職也从戈音聲轉注方言颺縣謂之戠戠按除惡滅凶之義職參段借爲剫詩閟宮實始翦商毛本以翦爲之傳箋齊也

緧部

緧 緧帛赤色也从糸音聲左文十八傳緧霍氏有不才子禮有緧緣紳者勿道注緧插也

秦六名凡秦之派皆衍秦聲 匠鄰切

秦 秦禾名从禾从春省會意籀文从稷段借記名螾緣字說文莊卅一年築臺于秦在今山東曹州府范縣又水經河水注引西域記大秦一名梨軒又風賦離秦衝注秦香草也又云木名也則謂借爲檳榔之檳釋名釋州國秦津也其地衍沃有津潤也轉音荀子堯問叶刑秦成寘領

秦部

秦 秦禾名也从禾秦聲按與黍同字詩閒兮山有榛隰其子在榛周語榛栝之榛淮南注似栗而小其實亦曰榛字林秦似梓實如小栗按梓即檟字也非桐梓之梓左莊廿四傳女贄不過榛栗棗脩孟子章指謂之柚梓別義說文一曰蔵也一切經音義十引說文數木也廣雅釋木木數生曰榛釋詁三榛叢也淮南原道隱於榛薄之中注藂木曰榛深草曰薄又木處榛巢本經蕃榛聚坿皆段借重言形況字漢書司馬相如傳注榛榛盛也楊雄傳注榛榛使貌魏石鼓詩僩兮叶榛苓人焉鳩叶榛人年

溱部

溱 溱水出柱陽臨武入匯从水秦聲按出今湖南桂陽州臨武縣山海經作桂水水經溱水注謂水溱水之別名也別義詩秦風涉溱又溱與洧鄭兩水名按鄭自有溱水說文及水經注則皆借爲湣然古音僧溱迥別未敢信也段借爲臻漢書王莽傳萬衆溱溱傳衆也箋子孫衆多也潛夫論作蓁蓁亦同古韻詩蓁葉叶溱人臻榧決氣篇叶

泰津、

眞 **臻** 至也从至秦聲詩泉水遄臻于衛雲漢饑饉薦臻考工栗氏尤臻其極叚借爲荐爾雅釋詁臻乃也按猶仍也迺也古韻詩雨無正叶天信臻身菀柳叶天臻矜

眞 **轃** 大車簀也从車秦聲讀若臻按小車所藉者曰茵叚借爲臻漢書禮樂志四極爰轃王吉傳則福祿其轃王莽傳百蠻並轃甘泉賦是時未轃夫甘泉也

旬十三名凡旬之派皆衍旬聲 許臻切

眞 **旬** 徧也十日爲旬从勹日按从日从勹省會意古文从日从勻不省易豐雖旬无咎書堯典三百有六旬有六日周禮旬終則令正日成儀禮少牢禮筮旬有一日禮記曲禮旬之外曰遠某日轉注詩江漢來旬來宣傳徧也魏都賦量寸旬注時也叚借爲徼小爾雅廣詁旬治也詩信南山維禹甸之以旬爲之又爲均詩桑柔其下侯旬傳言陰均也周禮均人公旬用三日爲注均也禮記內則旬而見注當爲均易說卦坤爲均今亦或作旬也又爲徇管子入國入國四旬注卽巡也太元晃柔足旬也注猶徇也又託名幖識字楚辭遠遊造旬始而觀清都注旬始皇天名也又東京賦欃槍旬始注妖氣也古韻詩桑柔叶旬民填天矜

眞 **珣** 醫無閭之珣玗琪周書所謂夷玉也从玉旬聲爾雅釋地東方之美者有醫無閭之珣玗琪焉按醫無閭山屈賦作於微閭在今盛京錦州府廣寧縣別義說文一曰玉器讀若宣爾雅釋器璧大六寸謂之宣詛楚文寶璧以宣爲之漢書郊祀志有司奉瑄玉字亦作寶作瑄

軫 **筍** 竹胎也从竹旬聲字亦作笋作筠又誤作笱爾雅釋草筍竹萌詩韓奕維筍及蒲傳竹也吳都賦苞筍抽節注苞筍冬筍也釋注書顧命敷重筍席鄭注析竹青皮也馬注箬也孔傳蒻竹也儀禮既夕注筊竹傍蓋也禮記禮器如竹箭之有筠也賸義字尹旁達以尹爲之又考工故書紛胡之筍杜注當爲笱按笱是也前竹叚借爲筊公羊文十五傳筍將而來也注竹箯一名編與齊魯以北名曰筍又爲橁考工梓人爲筍虡釋名釋樂器所以懸鐘鼓者橫曰筍筍峻也在上高峻也字亦作簨作簴禮記明堂位夏后氏之龍簨虡檀弓有鐘磬而無簨虡

軫 **⿱旬兮** 驚詞也从兮旬聲或从恂聲莊子恂然棄而走以恂爲之按字又誤作惸周禮大司寇惸獨老幼注無兄弟曰惸詩正月哀此惸獨孟子哀此煢獨書洪範無虐煢獨離騷夫何煢獨而不余聽皆以煢爲之叚借重言形況字書正月憂心惸惸傳憂意也爾雅釋訓惸惸憂也詩閔予小子嬛嬛在疚作嬛亦同

眞 **郇** 周文王子所封國也後爲晉地从邑旬聲讀若泓按讀若詢誤泓也字亦誤作栒詩下泉郇伯勞之周書王會以荀爲之地在今山西蒲州府猗氏縣西北左僖廿四年傳盟于郇晉語師退次于郇左成六傳必居郇瑕氏之地按郇瑕古二國名叚借爲新史記蘇秦傳北有陘塞郇陽

眞 **⿰巾旬** 領耑也从巾旬聲亦名幟字亦作裀呂覽離俗州續之裀注纓也按嬰也

震 **侚** 疾也从人旬聲字亦誤作徇叚借爲濬史記五帝紀黃帝幼而徇齊集解徇疾也失之墨子年踰五十則聰明思慮不徇通矣皆誤作徇或曰徇者侚字以徇爲之

眞 **恂** 信心也从心旬聲小爾雅廣言恂恍也方言一恂信也列子周穆王且恂士師之言可也大戴衛將軍文子爲下國恂蒙注信也詩作駿厖傳大也則謂借爲峻叚借爲慄禮記大學恂栗也注字或作峻讀如嚴峻之峻言其容貌嚴栗也按慄栗猶恐懼也莊子齊物論則惴慄恂懼崔注戰也徐无鬼恂然弃而走司馬注遽也又爲旬田子方女怵然有恂目之志列子黃帝釋文吳人呼瞚目爲恂目又疊韻連語韓詩溱洧恂盱且樂傳恂盱樂貌也盱卽裕字毛詩作洵訏又重言形況字論語恂恂如也鄭注恭愼貌王注溫恭貌史記李將軍傳悛悛如鄙人作悛祝睦碑鄉黨逡逡作逡劉修碑逡遁如也作遜亦皆同又論語鄭本夫子恂恂然善誘人注恭順貌後漢趙壹傳失恂恂善誘之意廣雅釋訓恂恂敬也

眞 **洵** 過水出也从水旬聲爾雅過爲洵水經陰溝水東南至沛爲過水注洵過水也叚借爲恂詩宛邱洵有情兮傳信也靜女洵美且異叔于田洵美且仁有女同車洵美且都溱洧洵訏且樂皆同羔裘洵直且侯傳均也失之又爲均爾雅釋言洵均也李注徧之均也則謂借爲旬又爲夐詩擊鼓于嗟洵兮傳遠也又爲泫[illegible]語無洵涕又爲戡爾雅釋言洵龕也按猶戡戎也古韻詩擊鼓叶洵信

眞 **姰** 鈞適也男女併也从女旬聲別義廣雅釋詁四姰狂也

霰 **絢** 采成文也从糸旬聲九經字樣作絇引說文从筍聲字亦作約論語引詩素以爲絢兮馬注文貌也鄭注文成章曰絢儀禮聘禮記絢組注采成文曰絢今文作約叚借爲徇葙白馬賦絢練夐絕注絢練疾皃也轉音論語叶倩盼絢

眞 **楝** 柄从木㚔聲

眞 **均** 平徧也从土勻聲周禮小司徒乃均土地序宮均人土均注平原隰傳壓埴皂爾雅釋訓畇畇田也按字亦作畇詩信南山畇畇原隰傳始除田也又重言形況注爾雅釋訓均易也廣雅釋言均賦也易說卦坤爲均詩節南山乘國之均傳平也皇皇者華六轡既均傳調也周禮大司樂掌成均之法五帝學名也後漢劉盆子傳均輸注官名屬司農又周禮律所以立均出度也注均者均鐘木長七尺有弦設之以均鐘有度鐘大小清濁也漢大予樂官有之後漢張衡傳注均長八尺施絃以調六律也禮記月令

庚 **趙** 趨行也从走勻聲詩若然詩秋杜傷行霑霑思元賦何孤行之兢兢兮以霑以兢爲之疏重言形況字

震 **徇** 行示也从彳勻聲司馬法斬以徇六書故引說文作徇从旬聲字亦作迵又誤作殉周禮司市中刑徇罰注徇以示其地之衆也左傳廿八傳殺顚頡以徇于師昭四傳負之斧鉞以徇于諸侯又公羊定四傳朋友相衛而不相迵注出表觧猶先也轉注史記

韓世家將以救徇韓索隱從死也孟子以身殉道騶其所愛子弟以殉之注從也史記屈賈傳貪夫殉財烈士殉名注隨也禮記檀弓不殆於用殉乎哉注殺人以衛死者曰殉左文六傳竈中行伐虎爲殉注以人從葬爲殉段借爲循爲巡廣雅釋言徇巡也周語乃命其旅曰徇注行也左桓十三傳莫敖使徇于師注宣令也漢書貢禹傳徇下貨志注徇巡也小爾雅廣言徇狥也按漢書義縱傳關吏稅肆注肆關也即此誼史記項羽紀徇下縣集解晉灼曰徇音狥爾雅釋言徇徧也三蒼徇徧也又爲順左文十一傳國人弗徇又爲嘗薦頌篇徇求也廣雅釋詁徇營也徇巡也史記項羽紀而徇其私吳都賦聊徇師藏象論徇衆招尤注疾也又爲循史記五帝紀紛而徇齊索隱德也

眞 **均** 平徧也从土勻聲周禮小司徒乃均土地序宮均人土均注平原隰傳壓埴皂爾雅釋訓畇畇田也按字亦作畇詩信南山畇畇原隰傳始除田也按字亦作均詩節南山乘國之均傳平也皇皇者華六轡既均傳調也周禮大司樂掌成均之法五帝學名也後漢劉盆子傳均輸注官名屬司農又周禮律所以立均出度也注均者均鐘木長七尺有弦設之以均鐘有度鐘大小清濁也漢大予樂官有之後漢張衡傳注均長八尺施絃以調六律也禮記月令

均琴瑟篇賞嚐賦音均不恒注古韻字也又聲語均是悳也注同也史記酷吏傳未嘗敢均齒伏案隱等也周禮司徽掌均萬民之食注謂度其多少又莊子禹言天均者天倪也釋文引司馬云均調也段借爲鈞稔左僖五傳均服振振服注同也尖之又爲沿書禹貢均于江海馬注均平尖之古韻詩皇華叶翩均詢北山叶濱臣均賢行葦叶堅鈞均賢轉音離騷叶各均

眞 **鈞** 三十斤也从金勻聲古文从旬聲小爾雅斤十謂之衡衡有半謂之稱稱二謂之鈞周禮大司寇入鈞金禮記月令均布政事注均平也史記鄒陽傳獨化于陶鈞之上索隱也漢書注陶家名模下圜轉者爲鈞漢書賈誼傳大鈞播物淮南原道鈞旋轂轉張華詩洪鈞陶萬類注謂天也莊子齊物論休乎天鈞按即寓言天均者天倪也又孟子鈞是人也注同也左成六傳善鈞從衆禮記投壺鈞則曰左右鈞注等也又周語大不出鈞注鈞所以鈞音之法也細鈞有鐘無鎛注謂也又呂覽有始中央曰鈞天注平也爲四方主故曰鈞天又爲純史記平準書自天子不能具鈞駟又爲鈞之誤字列子湯問一鈞而連六驪釋文一本作均聲訓漢書律厤志鈞者均也陽施其氣陽化其物皆得其成就平均也權與物均重萬一千五百二十銖當一石行葦叶堅鈞均賢

震 **酌** 少少飲也从酉从勺會意勺亦聲字亦作酳儀禮士昏禮酌酳注謂主人注酳漱也酳之言演也安也漱所以潔口且演安其所食少牢禮乃酳尸注酳猶祭也既食之而又飲之所以樂之古文酳作酌漢書賈山傳就爵而酳注食已而漱口也

眞 **訊** 驗言聲从言勻省聲讀若互籀文不省按驗即伾伾言癡言也字亦作詢左形右聲廣雅釋詁二詢欺也則說文駪言爲詔言段借訊名鞫識字說文漢中西域有訊鄉又借爲譣上林賦研磅訊礧注皆水聲也西京賦沸卉訫勃注奮迅聲也

眞先 **雲** 目搖也从目勻省聲武巾切按古文雲作云象回轉形與目動曰眴大戴本命三月而徹眴注精轉貌史記屈賈傳眴兮窈窕孫炎曰眴目搖也又莊子德充符少馬眴若司馬注驚也又雙聲連語風賦眴眴煩冤爛鮮明貌又重言形況字管子小問苗始其小也眴眴乎何其穉乎也注矣

眞先 **旬** 目搖也从目勻聲通俗文大戴本命三月而徹眴注精轉貌史記屈賈傳眴兮窈窕集解眩也失之段借爲眩莊子田子方女惽然有眴目之志李注謂眩也又爲驚莊子德充符少馬眴若司馬注驚也又雙聲連語風賦注眴煩冤爛鮮明貌又重言形況字管子小問苗始其小也眴眴乎何其穉乎也注矣

眞先 **荀** 艸也孔根也从艸勻聲爾雅釋草荀葵蕲葵之誤字郭注今江東呼藕絕緒如指空中可啖者爲蕲类即此類按藕絕緒亦根也又按字亦作荀段借爲郇周書王會唐叔荀叔周公在左注國名左僖二傳荀息荀夫論作郇按以萬爲氏荀子隋效注漢宣帝名

詢劉向編錄故以
荀卿爲孫卿也
眞 愁 愁惡也从心釣
聲字亦作怞

寅八名凡寅之派皆衍寅聲七眞切

眞 寅 寅 敬也从宀丏象人髕从臼手自約束之形與申同意古文从土从髕髕即夤後體也土猶宀也按卽禽字之古文
支 因寅爲借義所專又製螾字籀文寅當據螾篆補爾雅釋詁寅敬也
論語居處恭執事敬倚容卽寅从宀之義書堯典寅賓出日舜典
夙夜惟寅無逸嚴恭寅畏周書祭公寅哉寅哉皆本字本義段借託
名螾議字古以紀六旬爲十二枝之一離騷惟庚寅吾以降又以紀
年紀月紀時爾雅太歲在寅曰攝提格說文寅髕也正月陽气動去
黃泉欲上出陰尚彊象宀不達髕寅子下也論衡物勢寅木也其會
虎也又以命天體之十二宮禮記月令疏寅爲天漢之津淮南天文
寅楚卯鄭又借爲演爾雅釋詁寅進也詩六月元戎傳般曰寅車先
疾也又爲溪淮南說林寅郎無整注言汁潦水名寅聲訓釋名釋天
寅演也演生物也淮南天文寅則萬物螾螾也禮記月令疏寅引也
史記律書寅言萬物始生螾然也

眞 黃 黃 蒐也从艸寅聲爾雅釋草黃蒐注似土瓜邢疏謂卽王瓜
銑 黃 蘭 開闔目數搖也从目寅聲與胸畧同字亦作睨段借爲眩莊子
震 瞚 瞚 庚桑楚兒子終日視而目不瞚釋文動也失之古謂素問贊命全神論叶遠瞚句變

眞 賓 賓 敬惕也从夕寅聲猶文从貧从文寅易曰夕惕若故字从夕
火滅脩容之意按卽寅之別體因寅爲借義所專別製此字段借爲擯易泰鄭董本以其賓鄭注勤也董注出也按手根也又
爲胂易艮列其賓馬注夾脊肉也鄭本作膑蓋以別爲之又爲蜌方
言十二黃大也又爲延吳都賦黃綠山拔之邑注黃綠布縣上貌又
淮南隆形九州之外乃有八紘注猶遠也又爲限殽院君神祠碑殽
院以爲之貪

銑 演 演 長流也从水寅聲與濱別蒼頡篇演引也小爾雅廣言演遠也
漢書五行志注演廣也轉注長笛賦有所緜演注引也別義說
文一曰水名段借爲濱周語大水土演而民用也注水土氣通爲濱
演猶潤也又爲引文選陸機演連珠五十首左昭二傳演謂爲其辭
以演說之又說名幜識字呂覽忠廉術誌公有臣曰宏
演注讀如厥聲訓釋名釋言語演延也言蔓延而廣也

銑 戭 戭 長槍也从戈寅聲謂以長器相撐距段借說名幜識字左文十八傳檮戭古今人表作敷揔夫論作胤
眞 蜫 蜫 側行蟲也从虫寅聲或作引聲蘇俗謂之曲蟮荀子勸學
軫 蜫 蜫 蜫無爪牙之利淮南說山蜫無筋骨之强注一名蠉蟮史記封禪書黃龍地蜫見解邶蜩也方言六蜫場謂之坦禮記月令
蚓結孟子則蜩而後可者也廣雅釋蟲蚓蜩引無也漢書賈誼傳
夫豈從蝦與蚿蜫家語鼈食土者無心而不息注蜫黑蟬轉爲胸
忍漢書地理志胸忍縣以多此蟲得名或誤爲胸腮段借雙聲連語
爾雅蟲蜫衡入耳方言十一蚰蜒自關而東謂之蜫蜜北燕謂之
蚯蚓考工梓人注卻行之屬按此蟲象蜿蜒黃色而細長多足
好脂油香蘇俗謂之香延蟲鵝食之死字亦作蚿莊子秋水夔憐蚿
司馬注馬蚿蟲也亦作蚚淮南兵畧若蚚之足注馬蠭也呂覽季夏
腐草化爲蚓注馬蚿也一曰螢火也字亦作蛩廣雅馬蛟蠭蛆也又重言形況字淮南天文萬物蜿蜿注動生貌
軫 演 演 水脈行地中演潰然从水衍聲詩都賦潰以灑洌注水潛行曰演江賦灑演之所汨漫以演爲之

因九名凡因之派皆衍因聲於眞切

眞 因 因 就也从口从大按口大俱非證江氏永曰象茵褥之形中象縫
綫文理按卽茵之古文江說是也席篆古文作厦蓋从因厂象

形廣雅釋器西席也正因字之誤支轉注廣雅釋詁三因就也親也
鄭語其民貪而忍不可因也注就也呂覽盡數因智而明之注依
也詩皇矣因心則友傳親也周書作維北因于郊山注連接也後漢
陳寵傳注因緣謂依附以生輕重也又詩常武傳仍因也東京賦因
秦宮室注仍也按因爲仍舊猶荐爲重再也古韻韓非子主道叶賢因

眞 茵 茵 車重席也从艸因聲司馬相如說从革按皆因之別體
今糸於此字亦作絪作裀詩小戎文茵暢毂傳文茵虎皮也禮少儀茵席注著尋也漢書五行志卿者在茵上則陽由傳
同車未嘗敢均茵焉崔光傳加盡孺細馬注孺也廣雅釋器靽鞮
謂之靾又複穆謂之裀又裀褥也一曰注儀禮既夕加茵用疏
布注所以藉棺者聲訓釋名釋床帳名輀因也因與下輿相連著也

先 咽 咽 嗌也从口因聲漢書息夫躬傳咽已絕注喉嚨楊雄傳摧其咽
注頸也後漢華陀傳見有病咽塞者轉注孟子簡匐往將食之
三咽字亦作嚥因燕雙聲段借爲嘯譯
有驗鼓咽咽傳鼓節也亦重言形況字

寘 歐 歐 嘔也从欠因聲與嗌
眞 咽 咽 略同謂气逆不得息
馬陰白襍毛也从馬因聲爾雅釋畜陰白襍毛啊注陰淺黑樊
眞 駰 駰 注目下白也詩皇華我馬維駰駉有駰有騏舌韻詩皇華叶駰

均
詢

元

恩 因心 惠也从心因聲禮記喪服四制恩者仁也詩鴟鴞恩斯勤斯傳愛也箋則謂借爲殷殷勤盛韻連語釋訓廣雅釋詁四恩愛也碩謀猱也古韻管子弟子職叶恩親三畧上叶人恩新又叶恩民轉音詩鴟鴞叶恩勤閔穆天子傳三叶恩順三畧上叶姦尊振連恩懽諠言根

溳 溳水也从水因聲字亦作溳

捆 就也从手因聲謂以手就也

姻 壻家也女之所因故曰因从女因聲籀文从閵聲爾雅釋親壻之父爲姻又壻之黨爲姻兄弟詩我行其野不思舊姻爾南山瑣瑣姻亞僕禮士昏禮記某以得爲外昏姻左昭廿五傳昏媾姻婭僖五傳皆弦姻也定十三傳荀寅范吉射之姻也又禮記經解注壻曰昏妻曰姻左昭九傳服注媾之父曰姻非是轉注周禮大司徒孝友睦婣任恤注婣親于外親聲訓釋名姻因也女往因媒傳外姻至注猶親也古韻詩蠅蝀叶人姻信命

引七名凡引之派皆衍引聲 余矧切

引 開弓也从弓从丨會意丨亦象矢按弓施弦曰張矢括矦弦曰引已滿而審所向曰矰矢離弦曰發孟子君子引而不發躍如也轉注爾雅釋詁引長也釋訓子子孫孫引無極也詩楚茨勿替引之或曰借爲延亦通齊語是以國家不日引注申也又爾雅釋詁引陳也廣雅釋詁三引道也詩行葦以引以翼箋在前曰引左文六傳引之表儀注道也禮記玉藻則必引而去君之黨注卻也晉語引黨以封己注取也周禮大司徒屬其六引司農注謂引喪車索也儀禮既夕屬引注引所以引柩車在軸輔曰綍禮記雜記輴引者三百人注在塗曰引又檀弓公九井詩邁跡紓勝引注勝友也引猶進也良友所以進己又琴賦曲引向闚吳都賦注漓角微羽各有引又素問五常政大論是謂收引注斂也廢疾帶脈不引注謂牽引至眞要大論諸奇敓引注謂急也又寡婦賦甘捐生而自引注自殺也良借爲僞按廣雅釋言弘賈也又爲尹左昭元傳引其封疆注正也又爲靳荀子王霸緜緜常以結引馳外爲務又疊韻連語淮南俶眞引橫萬物注拔擢也又託名標識字漢書律厤志十文爲引聲訓律厤志引者信也信天下也文選典引注引者伸也誠延年詩踰邁未及引注進也釋名釋喪容引演也古韻荀楚茨叶遠引儀禮少牢禮叶天田牟引

靷 引軸也从革引聲籀文从婚聲詩小戎陰靷鋈續傳所以引也廣雅釋器陰靷伏兔也誤段借爲膺左傳廿八傳靷鞅靽注在胸口靷按猶如虎賁鐘膺之膺靷膺一聲之轉聲訓釋名靷所以引車也

肭 瘢也从肉引聲別義一曰遠也疑腺也之誤

紖 牛系也从系引聲讀若弦廣雅釋詁二紖係也釋器紖索也禮記少儀牛則執紖祭統君執紖注所以牽牲也周禮作絃按封人置其絃司農注著牛鼻繩字亦作縯後漢齊武王縯傳注縯引也

鈐 金引聲

弦 笑不壞顏曰弦从𠂤引省聲字亦作哂作咽作嗌三蒼哂小笑也廣雅釋詁一嗌咧笑也論語夫子哂之馬注笑也皇疏齒本字玉篇作欥是誤字

弦 況詞也从矢引省聲从矢取詞之所之如矢也按與矣同意字亦作矣書大誥矧亦惟卜用矧今卜并吉漢書作況詩伐木矧伊人矣賓之初筵矧敢多又抑矧可射思齊雅釋言矧況也段借爲斷禮記曲禮矧不至矧注齒本曰矧犬笑則見又爲引方言六弦長也東齊曰弦

又 一名 余胥切

又 長行也从彳而引之指事

尹三名凡尹之派皆衍尹聲 余準切

尹 治也从又丿握事者也按丿指事古文从奴巾在扃下與叙同意或曰當爲帚之古文非爾雅釋言尹正也左定四傳以尹天下轉注廣雅釋詁四尹官也書益稷庶尹允諧鄭注正也立政尹伯傳長官大夫顧命百尹御事傳百官之長禮記檀弓則里尹主之注閭胥里宰之屬又楚官多名尹又水經穀水注尹正也所以董正京畿率先百郡也漢書地理志注尹主也又曲禮脯曰尹祭儀禮士虞禮記用尹祭注祭脯也段借記名標識字詩都人士謂之尹吉箋尹氏吉氏周室昏姻之舊姓也詩崧高序尹吉甫箋官氏又書序伊尹去亳傳伊尹字氏又新序堯學子尹荀子作君曎又爲筠禮記賸義字尹秀逸注讀如竹筍之筠

支軫

笋 竦之皇榮也从艸尹聲字亦誤作筍玉篇以爲古文爾雅釋草筍竹萌生者爲笋音義猶猃樊本作蕢

又華之誤字、

於 顇 頵 面目不正貌、从頁尹聲、

印一名 於潤切、

震 印 㸒 執政所持信也、从爪从卪、會意、一切經音義七引說文、玉信也、蒼頡篇、印驗也、三蒼、印信也、檢也、小爾雅廣服、璽謂之印、按古上下通曰璽、左傳季武子使公冶問璽書追而與之是也、秦以來天子諸侯王稱璽、獨以玉、列侯至二千石曰章、千石至四百石曰印、別義、方言六、印、爲也、甌越曰印、按㠯字形體與爲相近、以印代爲、當時方語也、聲訓、釋名釋書契、印、信也、所以封物爲信驗也、亦言因也、封物相因付也、獨斷、璽者印也、印者信也、

肙一名 羊晉切、

震 肙 㬪 子孫相承續也、从肉从八、象其長也、从幺、象重累也、古文从肉从幺、从由、按从八猶从分、分祖父之遺體也、从幺、如絲之繼續也、會意、爾雅釋詁、肙、繼也、書堯典、肙子朱、啟明、高宗肜日、罔非天肙、傳、嗣也、左隱十一傳、太岳之肙也、注、繼也、劇秦美新、肙殷

周之失業、注、續也、詩既醉、永錫祚肙、傳、嗣也、按嗣者聖之誤字、段借爲引長、笛賦、曲肙之繁會叢雜、注、亦曲也、又託名幖識字、書肙征序、肙往征之、鄭注、臣名、古韻、詩既醉叶壺肙、

狀二名、凡狀之派、皆衍狀聲 魚寅切、

眞 狀 狀 犬張斷怒也、从犬來聲、讀又若銀、按來非聲、疑會意、

眞 震 憖 憖 問也、謹敬也、从心狀聲、一曰說也、一曰甘也、按問者問字之誤、玉篇作閔、亦非、方言一、憖、傷也、楚穎之閒謂之憖、廣雅釋詁一、憖、憂也、左文十二傳、兩軍之士皆未憖也、注、缺也、謂借爲𢧢、失之、段借爲欲、說文、一曰說也、思元賦、戴勝憖其既歡兮、舊注、笑貌也、又爲慭之誤、憖、即惕字、說文、一曰謹敬也、楊著碑、不我憖遺、平輿令薛君碑、不憖遺君、皆誤憖爲憖、又發聲之詞、說文、一曰甘也、玉篇作且也、是左哀十六傳、昊天不弔、不憖遺一老、注、且也、詩十月之交箋、憖者心不欲自彊之詞也、韓詩云、閔也、疏引說文、憖、肯從心也、小爾雅廣言、憖、强也、字誤憖、又憖願也、晉語、憖庇州犁焉以憖御人、楚語、吾憖寘之於耳、注、猶願也、左昭廿八傳、憖使吾君聞勝與臧之死也以爲快、注、發語之聲、又託名幖識字、左昭十一年、會于厥憖、公羊作屈銀、又十二年公子憖、公羊作整、

眞 鰲 鰲 鰲魚也、从魚狀、周禮大司徒劉本、其動物宜鰲物、段借爲鱗、

虤一名 語矜切、

眞 虤 虤 兩虎爭聲、从虤从曰、會意、讀若慭、

齔一名 初慭切、

吻 震 齔 齔 毀齒也、男八月生齒、八歲而齔、女七月生齒、七歲而齔、从齒从匕、會意、今作从七、誤字、俗又作齓、管子小問、未齔不入軍門、後漢邊讓傳、廣雅釋親、皆作齓、聲訓、釋名釋長幼、毀齒曰齔、齔、洗也、毀洗故齒更生新也、

丨一名 古引切、

阮 丨 丨 上下通也、指事、引而上行、讀若囟、按讀若進也、引而下行、讀若退、今讀若袞、

壼一名 苦引切、

阮 壼 壼 宮中道也、从囗、象宮垣道上之形、玉篇、𥦗、梁部則謂𣜩省聲、爾雅釋宮、宮中衖謂之壼、廣雅釋詁二、壼、尻也、南都賦、永巷壼術、

段借爲梱、詩既醉、室家之壼、箋、壼之言梱也、聲訓、詩既醉傳、壼、廣也、釋文、梱致也、周語、壼也者、廣裕民人之謂也、壼、廣雙聲、古韻、詩既醉叶壼肙、

粦十二名、凡粦之派、皆衍粦聲 良刃切、

眞 震 粦 粦 兵死及牛馬之血爲粦、粦、鬼火也、从炎从舛、會意、字俗作燐、作熒、徐鍇曰、舛者人足也、言光行著人、或曰从舛聲、存參、詩東山、熠燿宵行、傳、熠燿、燐也、燐、熒火也、此熒火非爾雅釋蟲之即炤、謂鬼火也、淮南說林、抽簪招燐、注、燐、血精似野火、招之應聲而至、血凝汚人以簪招之、則不至、

震 遴 遴 行難也、从辵粦聲、或从人、廣雅釋詁三、遴、難也、易蒙以往吝、廣本作吝、大戴子張問入官、雖行必遴、注、鄙也、段借爲吝、廣雅釋詁二、遴、貪也、漢書魯恭王餘傳、晚節遴、注、貪嗇也、又爲𢧢、法言問明、鷦明遴集、注、類聚、擇、遴得其所也、又爲揄、漢書遴柬布章、凡選擇字皆是、

震 眞 蹸 蹸 轢也、从足粦聲、字亦作轔、作輚、作躪、廣雅釋言、轔、轢也、漢書王商傳、注、蹸、轢也、史記司馬相如傳、觀徒車之所轔轢、正義、踐也、

掩兔麟鹿集解車轢也西都賦蹂躪其十二三注與隣同假借爲轔
僕禮既夕注軸觖如轉輾又爲壺實爲梱淮南說林不發戶轔注戶
限也又重言形況字楚辭大司命乘龍兮
轔轔注車聲古韻楚辭大司命叶轔天人

眞　震　**瞵**　炎幷目精也从目粦聲吳都賦鷹瞵鶚視射雉賦瞵悍目以勞眯假借爲貪蒼頡篇瞵視不了也又叠韻連語甘泉賦壁馬犀之瞵
瑞注文貌

眞　**鄰**　呂㠯　五家爲鄰从邑粦聲亦作𨛜周禮遂人注鄰里酇縣遂猶炎幷郊內比閭族黨州鄉也𨛜字當是比之誤體淮南精神與德爲鄰注比也漢書敘傳亦𨛜惠而助信劉德注𨛜近也按當讀如比又
鄰詩外傳八家爲鄰廣雅釋地本之禮記雜記正義引尚書大傳古者八家爲鄰注小爾雅廣詁鄰近也書益稷臣哉鄰哉詩正月洽比其鄰東京賦始于宮鄰又論語必有鄰皇疏報也易小畜富以其鄰虞注兌西宏東稱鄰禮記坊記東鄰殺牛不如西鄰之禴祭注東鄰村國中西鄰文王國中左昭十二傳倍其鄰者恥予注猶親也漢書楊雄傳武義動于南鄰注邑也新序善謀鄰國敵也假借爲舜列子天瑞馬血之爲鄰也又爲零考工鮑人故書則雖敵不鄰司農注讀爲磨而不磷之磷字亦作甐輪人不鄰于壑注亦敝也又重言形況字詩有車鄰鄰傳衆車聲也又爲緊管子五行五穀鄰熟注緊也

軫　**隣**　炎幷　曆凱釋名釋州國五家謂伍又謂之鄰鄰連也相接連也鄰連雙聲古韻書益稷叶臣鄰詩車鄰叶鄰顯令文子符言叶身人鄰情眞信
騶虞詩正月叶鄰云愍楚辭遠遊
叶天閒鄰又荀子哀公叶然鄰

眞　**麟**　炎幷　雅釋詁四類恥也按釋詁一彰亦訓恥又爲順說文一曰頭少髮也

眞　**麟**　炎幷　大牡鹿也从鹿粦聲與麒麐字別子虛賦射麋腳麟東京賦解
麟呆放麟注大鹿曰麟假借爲慶公羊哀十四傳麟者仁獸也詩
麟之趾釋文瑞獸也周書王會規規以麟注似鹿牛尾馬
蹄一角也又重言形況字劇秦美新炳炳麟麟注光明也

眞　**獜**　炎幷　健也从犬粦聲詩盧令獜獜按重言形況字毛本作令
令亦同声若有獜字獸名以求黃身白首疑即此字

先　**憐**　炎幷　哀也从心粦聲字亦作怜鄰雅釋訓矜憐撫掩之也按矜憐叠
聞連語猶方言一之亟憐也轉注爾雅釋詁憐愛也假借爲聯廣雅言怜綴也又爲吝苟子解蔽無邑憐之心
職愛也假借爲隣史記高祖功臣侯年表柏至以駢憐侯姚氏曰駢憐猶比鄰
又爲隣史記高祖功臣侯年表柏至以駢憐侯姚氏曰駢憐猶比鄰
也轉音堅辭九辨叶清
人新年生憐聲鳴征成

眞　**鄰**　炎幷　水生厓石間鄰鄰也从𨛜粦聲字亦作磷州輔碑摩而不鄰詩
揚之水白石鄰鄰傳鮮潔也按亦重言形況字假借爲雲論語
磨而不磷按落也孔注薄也大之字亦作甐考工鮑人雖敝不甐輮
人不甐于壑又託名標識字爾雅釋草鄰堅中注竹類也其中實字
亦作蔺按邛竹扶老之類又釋畜青驪鄰騵注今之連錢驄色有深
淺斑駁陽鄰詩駉傳作騏據說文騵解則借爲鱗古韻詩揚之水叶
鄰命
人

眞　**鱗**　炎幷　魚甲也从魚粦聲家語執轡鱗蟲三百六十而龍爲之長大戴
易本命介鱗夏食冬蟄廣雅釋詁四鱗甲也周禮大司徒其動
物宜鱗物鱗注難鬻父老鱗集仰流注鱗集相次也羽獵賦鱗羅布
烈注若鱗之羅也又叠韻連語西京賦蜿蟺逶迤相次貌古韻宋
波靡鱗淪注相次貌古韻宋
玉小言賦叶虞鱗身帀民

寢　**瞵**　炎幷　轢田也从田粦聲按如左傳隳
人之田檀弓犯人之禾之類

眞　**令**　庚敬　發號也从亼卩會意爾雅釋詁令告也漢書東方朔傳令者命
也鹽鐵論詔聖令者教也廣雅釋詁一令君也四令禁也釋言

令靚也獨斷奉而行之名曰令賈子等齊天子之言曰令令甲令乙
是也管子法法令者人主之大寶也鵬鴞子庚萬令也者出制者也
詩東方未明自公令之周禮大司馬犯令陵政則杜之左傳九傳令
不及魯疏注君之令曰律令天之令曰時令禮記月令命相布德和
令注謂時禁也又後漢光武紀注萬戶以上爲令說文敘以令長爲
段借失之又廣雅釋詁一令使也釋言令伶也詩車鄰寺人之令韓
詩作伶段借爲靈賈逵云靈良也皆雙聲爾雅釋詁令善也詩卷阿
令聞令望烝民令儀令色閟宮令妻壽母皋謨何畏乎巧言令色孔
壬又爲佞詩防有鵲巢傳鵲令適也漢書尹賞傳致令辟爲郭又爲
合之誤字廣雅釋詁四令完也又爲命之誤字廣雅釋詁三令避也
又重言形況字詩盧令傳猴環聲韓詩作泠說文引作猴皆同又
蠻顓連語漢書陳湯傳西破吁偶堅昆丁令東京賦北雙丁令注國
名又託名標識字齊語舸令支史記作離枝令離雙聲又左傳二十
四年圍令狐水經涑水注令狐即猗氏也在今山西蒲州府猗氏縣
又詩常棣脊令在原小宛題彼脊令傳鶺鴒集也爾雅作鶺鴒按與蜻
蛉同名一名精列聲訓釋名釋典藝令領也理領之使下得相犯也
古韻詩東方未明叶顛令車鄰叶鄰顛令十月之交叶電令易革叶
成令天人管子四稱叶令政矜人騁親身轉直詩小宛叶令鳴征生
左襄五傳叶挺扃令定管子輕重己叶梃令轉非主道叶令令定情
正名形文子符言叶令事正敬章秦會稽刻石銘叶清名情貞誠程

經令本傾銘又儀禮士冠禮叶正令管子七
五七主叶令靖呂覽貴信叶壹聽令親貞

青 玲 玉聲从王令聲卓蒼玲瓏玉聲也甘泉賦和氏瓏玲段借雙聲連語吳都賦珊瑚幽茂而玲瓏注明視別義穆天子傳玲瓏无瑳玉名

青 苓 卷耳也从艸令聲廣雅釋草苓卷耳也郭璞曰枲耳別義漢書揚雄傳靡煙煙之芳苓注香草名段借爲藏詩簡兮隰有苓采苓采苓傳大苦也又爲蝦蟆禮記少儀注皆覆苓也按借爲答車蔽也又爲客漢書敘傳失時者苓落又爲靈苓引張騭說然有苓而據松柏之寒注漢書地理志常山郡靈壽縣今直隸正定府靈壽縣也古韻詩簡分叶楙苓人采苓叶苓顛信

敬 命 使也从口从令會意令亦聲按在事爲令在言爲命散文則通對文則別令當訓使也命當訓發號也於六書乃合爾雅釋詁命告也小爾雅廣言命予也廣雅釋詁二命呼也三命道也命名也賈子禮容語下命者制令也獨斷出君下臣名曰命文選閒居賦序注凡尊者之言曰命易師大君有命書甫刑曰苗民匪用命詩卷阿維君子命周禮內小臣掌王后之命儀禮燕禮某固辭不得命禮記玉藻書思對命左隱十一傳凡諸侯有命告則書轉注春秋元命苞命者天之令也詩維天之命箋猶道也昊天有成命夙夜基命宥密

周語命信也下武永言配命箋猶教命也禮記中庸天命之謂性注謂天所命生人者也是謂性命又祭法大凡生于天地之間者皆曰命論語不知命皇疏謂窮通天壽也又周禮大司寇上命糾守注將命也春官典命注謂王遷秩拜臣之爵小宰聽祿位以禮命司農注謂九賜也論語賜不受命而貨殖焉王弼注爵命也儀禮喪服爲大夫命婦者注自士至上公凡九等君命其夫后夫人亦命其妻矣又周禮大祝二曰命司農注論語所謂爲命又素問陰陽離合論結于命門注命門者藏精光照之所則兩目也又詩語黃帝能成命百物注名也荀子正名實不喻然後命儀禮特牲禮祝命挼祭注詔尸也周禮太卜命龜注告龜以所卜之事禮記內則不敢並命注爲使令禮記坊記命以防欲注謂教令又易說卦窮理盡性以至于命注命者生之極也又後漢班彪傳注命謂符瑞也又漢書成宣傳作沈命法注命亡逃也刑法志已論命注逃亡也段借託名螟蠈識字周禮大宗伯以煙燎祀司中司命文昌第五第四星按文昌六星在紫微垣外北斗上形如半月北下爲三能即三台亦六星兩兩相續司民司農注文昌爲司命次司中次司民則即三台也與後鄭說異又禮記祭法王爲羣姓立七祀曰司命注主督察三命疏宮中小神又爲命之誤字禮記大學率而不能先命也按命即古命字形體之誤注讀爲慢命慢雙聲則謂聲之誤又爲名凡史記言亡命按猶變名也古韻詩螟蛉叶人姻信命拯之水叶漱命人易乾

十六命前子秋水叶天命名莫轉直莊子天地叶名形命神性韓非主道叶令命定情正名形揚榷叶形生盛亭命悔又易臨叶正命楚辭大招叶盛命定呂覽順說叶勁命又易蹇叶牽雲民正命衣莊子天運叶醫命生形宾榮人

青 答 荅 竹也从竹令聲按車前後兩旁禦風塵者即詩之簟周禮之蔽說文之篷也別義一曰籠也廣雅釋器答籠也按竹器受三四斗又方言箸甬亦謂之籠也又廣雅釋器答筥按竹席集韻車中篋也亦竹器謂之笭又通俗文竹器謂之笭名按漁具也亦盛器趙策又釋名釋船舟中牀以庪物者曰答言但有質如答牀也又釋名釋采帛答緹經絲員杼中一閒并一閒疏疏者答答然并者慼促而密也段借爲輇廣雅釋器謂之輴拔式下縱橫交結之木釋名釋車答橫在車前織竹作之孔答答也豈輇亦有織竹者歟

梗 青 柃 柃木也从木令聲上林賦注楩似柃別義

青 囹 獄也从口令聲華嚴音義引說文囹圄周之獄名也廣雅釋宮周曰囹圄按夏曰均臺殷曰羑里周曰圄土秦曰囹圄漢曰若盧魏曰司空禮記月令省囹圄注所以禁守繫者若今別獄矣呂覽仲夏注法宝也漢書禮樂志囹圄空虛聲訓釋名囹領也圄禦也領錄囚徒禁禦之也風俗通囹圄與也言令人幽閉思愆改惡爲善因原之也

青 伶 弄臣也从人令聲韓詩車鄰寺人之伶段借爲泠周語聞之伶人樂官也伶氏世掌樂官而善焉故後世多號樂官爲伶官又叠龡連語寡婦賦少伶傳而偏孤兮注單子貌又三蒼伶俜猶聯翩也又託名螟蠈識字說文益州有建伶縣按義當借爲瓶

梗 領 項也从頁令聲詩碩人領如蝤蠐傳頸也桑扈有鶯其領禮記檀弓是全要領楚語編然引領南望轉注禮記深衣注古者方領按衣之曲裕曰領又荀子正論衣余三領注三稱也又爾雅釋言小領盜驪又漢書嚴助傳與輸而險領廣雅釋邱領阪也字亦作嶺按猶頸之爲頸段借爲令實爲艮法言君子純終領聞注令也又爲理禮記仲尼燕居領惡而全好者賊注猶治也樂記領父子君臣之節法猶理治也思舊賦託運遇於領會今性冥理相會也到公幹雜詩沈領緑也領理雙聲轉音詩師而山叶領騁桑扈叶領屏

哥 泠 泠水出丹陽宛陵西北入江从水令聲按亦名清水今之青弋江也在安徽南國府宣城縣西有三源一出旌德一出太平一出石埭段借託名螟蠈識字詩簡分箋伶氏世掌樂官而善焉故後世多號樂官爲伶官按泠姓也如炎帝生姜水黃帝生姬水因以爲姓又轉而爲樂官之稱左成九傳泠州鳩周語泠人也昭廿一傳泠州鳩周語泠人告辭古今人表泠倫氏又借爲鮣禮記內則羊泠毛而毳爾注泠毛

龍毛別聚于不解者也按絫行連結之謂又爲命莊子山木眞洽禹曰司馬注曉也又爲聆淮南脩務精神曉洽注猶了也又爲齩莊子天下洽汰於物以爲道理注猶濫放也釋文猶沙汰也又爲資李頤夫人碑類懇分命順洽浹公神大時和分甘露洽又革辭形況字莊子齊物論列子御風而行洽然善也注輕妙之貌又洽風則小和李注小風也呂覽任地子能使子之野蠶爲洽風乎按即用莊子語又重言形況字楚辭初放下洽洽而來風注清涼貌轉青宋玉風賦叶滴洽醒人

極冷　冷　寒也从仌令聲

青零　雲　餘雨也从雨令聲廣韻引說文徐雨也按與霝同詩定之方中靈雨既零傳落也野有蔓草零露溥兮轉注廣雅釋詁二零墮也禮記王制草木零落鄭小正菽零傳降也幽通賦柯葉棄而零茂注落也又谷窗戲失時零落注凋病也段借疊韻連語漢書先零國注音憐又今用零星字畤餘瑣碎之意又託名標識字水經洧水方中叶零人田淵千旋辭遂遊叶征寄成情程

青鈴　鑾　按蟲連行軒行者从魚令聲

青聆　聽也从耳令聲愚元賦聆廣樂之九奏兮轉注廣雅釋詁一聆從也按猶聽從段借爲領記文王世子參帝與我九聆釋文或作齡又重言形況字淮南說山所居聆注猶了了言述解也

青瓶　瓵　水瓶也从瓦令聲漢書高帝紀嘗猶居高屋建瓴水也注盛酒器別義爾雅釋器瓶謂之貳廣雅釋室瓶甌甈也長門賦綴鉼石之瓶賢兮

青蛉　蜻蛉也从虫令聲一名桑根與蠕別按桑根蟲連語作根者誤楚策王獨不見夫蜻蛉乎六足四翼飛翔乎天地之間尸子荊莊王命養由基射蜻蛉折左翼蜻蛉身輕翼薄故中之爲難矣亦曰狐貍曰狸卿仲曰白寇蘇俗謂之青竈別義方言十一蜻蛉楚謂之蠅蛄或謂之蛉蛄廣雅釋蟲蛉蛄蛉蠅也段借爲蠕詩小宛螟蛉有子蜾蠃蜾蠃負之蜾蠃蜂蠃蟲

青鈴　鑾　令丁也从金令聲按即鐃也有柄有舌古謂之丁寧似鐘而小轉注詩載見和鈴央央傳花旂上左右二傳鸞和鈴在軾又周禮巾車鳴鈴以應鸞人按在車者和之與段借爲答東京賦設鉦鼓鈴注飛鈴以縣令鳴也又重言形況字廣雅釋訓鈴鈴聲也遊天台山賦振金簧之鈴鈴注簧聲

青軨　輈　車轅前橫木也從車令聲司馬相如說從靈聲禮記曲禮展軨幼駕舊注車闌也甘泉賦據軨軒而周流兮漢書注

軒閒小木也楚辭倚結軨兮長太息轉注尚書大傳車不得有飛軨注如今窗車也又漢書百官表車府路軨注今之小馬車曲輿也段借爲棨莊子外物後世軨材諷說之徒釋文小也

民八名凡民之派皆衍民聲　彌鄰切

眞民　眠　眾氓也从古文之象按古文从毋取蕃育也上下眾多意指事廣雅釋言民氓也按上篇曰氓我樂成元傳古者有四民有士民有商民有農民有工民左桓六傳夫民神之主也穀梁桓十四傳民者君之本也左閔元傳天子曰兆民諸侯曰萬民呂覽大樂注秦謂民爲黔首孟子有天民者注知道者也又凡民也注無異知者也段借重言形況字韓詩載芟民民其應傳眾貌又託名標識字周禮司民及孟冬祀司民之日按即三台之下台二星也在太微西垣上相之上注司民軒轅角也非是聲訓書邑利苗民鄭注民者萌也春秋繁露民者萌也萌之爲言萌也荀子禮論注民泯無知者君陳蔬民者眞也古頌詩天保叶神民何中韻何樂叶民人何中韻何草不黃叶玄矜民桑柔叶旬民平墨子孫宇叶輕人均民城又詩生民叶民蟓易垢叶辜寃民正命吝

眞 **珉** 石之美者从玉民聲字亦作瑉作碈作砇周禮弁師瑉玉三采禮記聘義敢問君子貴玉而賤碈者玉藻士佩瓀玟以玟爲之釋文字又作砇中山經岐山其陰多白珉漢書司馬相如傳琳珉昆吾楚辭愍命藏瑉石于金匱今注石次玉者

眕 **敃** 彊也从攴民聲西京賦何必昏於作勞注勉也以昏爲之

眕眞 **笢** 竹膚也从竹民聲字亦作簢作篾按竹外青也亦謂之筠析者聲轉謂之篾說文謂之篃方言謂之篾儀禮士喪禮謂之幹按字當作笒从今聲廣雅釋草笢竹也其表曰笢爾雅釋草簢祭中釋文或作簢聲類簢竹篾也今蜀及關中皆謂竹篾爲簢書顧命敷重篾席傳桃枝竹鄭注析竹之次靑者按笢篾一聲之轉

眞 **罠** 釣也从网民聲疑與緡同字詩何彼襛矣維絲伊緡別義集韻引廣雅兔罠罟也七命張罠罟注引廣雅兔罟也又吳都賦罠蹏連網劉注麋網

眞元 叡 **怋** 怓也从心民聲詩民勞以謹惛怓傳惛怓大亂也箋讙譁也以惛爲之按字亦作痻作㾜古韻詩無將大車叶塵疧字誤作疷桑柔叶愍辰西痻

文 **蟁** 齧人飛蟲从䖵民聲或从昏以昏時出也俗从虫文聲亦曰蚊通俗文蜎化爲蚊漢書中山靖王勝傳聚蟁成雷匈奴傳䖵猶蟁蝱之聲莊子天運蚊虻噆膚轉注淮南主術釋輕重不差蟁首注猶微細也叚借託名標識字爾雅釋鳥䴉蟁母釋文本作䳂注似烏䴉而大黃白襍文鳴如鴿聲俗說此鳥常吐蚊因以名云本草拾遺蚊母鳥大如雞黑色嶺表錄異形如青鷁嘴大而長於池塘捕魚而食

眕 **愍** 痛也从心敃聲與閔微別廣雅釋詁一愍憂也二愍傷也又釋詁一愍愛也按如憐之爲哀亦爲愛也左昭元傳吾代二子愍矣注憂也楚辭惜誦以致愍兮注病也叚借爲泯廣雅釋詁三愍亂也又爲敃周禮大司寇注民不愍作勞

朩一名 匹刃切

震 **朩** 分枲莖皮也从屮八象枲之皮莖也讀若髕今蘇俗音轉曰劈與朩字聲義俱別

瀕三名凡瀕之派皆衍瀕聲 皮眞切

眞眞 **瀕** 水厓也人所賓附頻蹙不前而止从頁从涉會意字亦作頻作濱廣雅釋邱濱厓也書禹貢海濱廣斥漢書地理志作瀕詩召旻不云自頻列女傳作濱采蘋南澗之濱宋書何尚之傳作瀕北山率土之濱楚辭遠逝朝四靈于九濱轉注齊語是以濱于死注近也漢書地理志瀕南山注猶邊也叚借爲顰詩桑柔國步斯頻傳急也按亂也又爲顰易頻復馬注頻蹙也虞注蹙也又頻巽虞注頻也孟子已頻顣曰丁音亦作嚬頻顣雙聲又爲比廣雅釋詁三頻比也釋訓頻頻比也詩桑柔箋頻猶比也周古文酌三頻注數也楚語羣神頻行注並也或曰借爲並亦通瀕並比皆雙聲又爲擯上林賦仁頻并閭亦疊韻連語古韻詩采蘋叶蘋濱北山叶濱臣均賢桑柔叶翩泯燼頻

眞 **譬** 匹也从言頻聲

眞 **櫇** 櫇木也从木頻聲按字亦作檳今檳榔樹也上林賦仁頻并閭注頻榔一名檳以頻爲之

便五名凡便之派皆衍便聲 旁賢切

先 霰 **便** 安也人有不便更之从人从更會意禮記表記故自謂便人釋文謂便習也秦策或謂救之便注利也楚辭大招恣所便只注猶安也呂覽忠廉以便事也注猶成也荀子解蔽由埶謂之道盡便矣注便便宜也漢書李廣傳人人自便注安利也孟子便嬖不足使令於前荀子王制事其便辟注謂左右小臣親信者也叚借爲辯爾雅釋言便便辯也論語便便言鄭注言辯貌又爲諞友便佞鄭注辯也皇疏謂辯而巧也荀子非十二子齊給便利注謂言辭敏捷也性惡齊給便敏注輕巧也又爲般論語友便辟按猶足恭也馬注巧辟失之列子力命便辟釋文恭敬太過也或曰即孟子之便嬖安習愛幸之人則爲本字存參又雙聲連語左襄十一傳便蕃左右注數也韓詩采菽便便左右傳閑雅之貌則重言形況又上林賦便嬛綽約注輕利也南都賦便娟注猶嬋娟也雪賦初便娟于墀廡注雪迴委之貌又方言十三臏瞿注便旋庳小貌古韻楚辭大招叶嫙娟便三畧上叶姦官便文單

先 **鞭** 驅也从革便聲古文从攴从仌疑令省聲字亦省作㮰廣雅釋詁一鞭擊也按亦曰策曰箠亦用竹論語雖執鞭之士晉語其左執鞭弭注廣書鞭作官刑劉寬蒲鞭去鞭

先 **箯** 竹輿也从竹便聲漢書陳餘傳箯輿前注編竹木以爲輿如今之食輿矣公羊文十五傳筍將以筍爲之按今人舁以行者今人謂之轎

先 **鯾** 鯾魚也从魚便聲或从扁聲海內北經大鯾居海中注鯾魴也按爾雅魴魾注江東呼魴魚爲鯿魾扁雙聲古韻宋

玉鈐賦叶笔閒編

先

纏　纏交衆也从糸便聲以泉兩股交辮之接此與纓罟同別義一曰纏綿衣也漢書賈誼傳纏以偏諸注謂以偏諸糸著之也按纏緝其邊曰纏當為此字本訓

辨八名凡辨之派皆衍弁聲　旁演切

銑　辨　辜也相與訟也从二辛會意

諫　銑　辨　小兒白眼也从目弁聲

諫　銑　辨　判也从刀辨聲字亦誤作辦从力小爾雅廣言辨別也周禮天官辨方正位左傳廿八傳男女辨姓論語脩思辨或文選典引惇睦辨章之化洽爾雅釋木注辨半也轉注小爾雅廣言辨使也考工記以辨民器注猶具也荀子議兵城郭不辨注治也王霸必將由辨注理也後漢耿弇傳注辦猶成也俗字作辦又爾雅釋畜華中絕謂之辨華中辨謂之羣又釋木棗辨有甚良借為瓣廣雅釋詁二辨徧也左定八傳辨舍鈞于季氏之顧又為慧廣雅釋詁一辨憂也又為貶禮記玉藻立容辨臭貶辨雙聲又為采易剝牀以辨

諫　辨　瓜中實也从瓜辨聲爾雅釋草瓞揫辨注瓜中辨也按今曰瓜子仁又墨祭古家文梅李核瓜辨段借為辨今所用花瓣字

辨廣注指閒稱辨是也鄭云足上稱辨崔云辨在第足之閒是牀桎也皆失之轉注三署上叶辨倦

刪　辨　駁文也从文辨聲字亦作斑作瘢蒼頡篇辨文貌也縩色為斑廣雅釋詁三辨文也通俗文文章謂之斒斕西京賦上辨華以交映注辨華猶大也禮記祭義斑白者不以其任行乎道路注髮雜色也離騷斑陸離其上下注亂貌楚辭憂苦縩斑駁與闕茸注縩色也上林賦被斑文注虎豹之皮也七發拉虎雅斑注虎文也按楚辭豹毅於菟子班其後以名為氏以班為之段借為辨為班廣雅釋詁一班分也古韻禮記檀弓叶班卷

銑　慧　辨　愚也从心辨聲別義一曰急也或謂左傳卞急字玉藻弁行字以弁為之

銑　辯　辨　交也从糸辨聲後漢張衡傳注引說文交織也通俗文織繒曰辯漢書終軍傳解辮髮削左衽思元賦辨貞亮以為聲兮

銑　辯　辨　治也从言在辨之閒會意辨亦聲周禮鄉士辯其獄訟禮記曲禮分爭辯訟韓非子八經辯者言之信又書酒誥勿辯乃司虞

雅釋詁一辨使也左昭元傳丰舜盟書誰能辨焉注治也管子五輔任官辨事注明也又書大傳辯章百姓辨秩東作轉注禮記表記朝廷辨說注分別政事也左襄卅九傳辨而不德服注辨答問辨也穀梁公羊辨而裁呂覽淫辭言藏之三牙甚辯注說也段借為論老子辯者不善注謂巧言也後魏俗字巧言為辯賢子道術論物則辨謂之辯廣雅釋詁一辯慧也又為辨易象上傳君子以辯上下禮記樂記樂以立辯儀禮士相見必辯君之南面周禮士師則以荒辯之法治之齊語辯其功苦孟子萬鍾則不辯禮義而受之又為變廣雅釋言辯變也施辭九辯序辯者變也易坤由辯之不早辯也荀子莊子逍遙游而御六氣之辯釋文變也又為徧儀禮鄉射禮辯卒受者燕禮大夫辯受酬有司徹若是以辯今文皆正作徧又為貶周禮士師荒辯注辯當為貶轉注

扁十九名凡扁之派皆衍扁聲　補顯切

先　銑　扁　扁　署也从戶冊會意戶冊者署門戶之文也秦書八體六曰署書大傳渤扁者枯也又為鮮荀子脩身扁善之度又為編莊子盜跖扁虎類又為偏僕書貨殖傳通邑大都乘扁舟注特舟也後漢隗囂傳正作偏又草辭形況字詩白華有扁斯石儆扁扁棲石貌又託名標識字莊子天道輪扁古今人表作邊周禮疾醫注扁鵲倉公釋文本作鵲

先　銑　萹　萹竹也从艸扁聲爾雅釋草竹萹蓄注似小蒜赤莖節好生道邊秀可食又殺蟲按生于水傍者曰濞詩淇澳之綠竹是也楚辭思美人解篇薄與積菜分注萹篇蓄也別義爾雅釋草萹符止注未詳釋文據本草謂即下文藥實黑

叚　偏　偏　帀也从亻扁聲字亦作遍說作漏易益偏辭也虞注周匝也虞者偏于羣神詩北門室人交偏摧我禮記曲禮殺之序偏祭之則偏謝爾雅釋言宣徧也張公神碑公神日者聲洞偏足不正也从足扁聲說若乘或曰偏蹁扁也亦因形而名之也又說文一曰馳後足馬

先　銑　蹁　蹁　音義蹁躚姍也亦聲韻連語別義釋名釋形體嫳頭曰髁或曰蹁蹁扁也亦因形而名之也又說文一曰馳後足馬

先　銑　諞　諞　便巧言也从言扁聲書秦誓惟截截善諞言疏捷辯也論語友便佞今本以便為之

先　翩　翩　翩　疾飛也从羽扁聲詩洋水翩彼飛鴞傳飛貌字亦作諞作蹁舞賦鵾鵾燕居注輕貌亦雙詞連語廣雅釋訓翩翩飛也轉注詩桑柔旟旐有翩傳在路不息也思元賦翩翩而不禁注疾貌亦雙聲連語段借重言形況字易蚡翩不富向秀注輕舉貌詩卷伯組縅翩翩傳往來貌西京賦上下翩翩注戲撞形也吳都賦繽紛交翻翻往來也鵾鵾賦翩翩然有以自樂也注自得之貌古韻詩巷伯叶

副人信桑柔叶翩浪燼頻

轉音楚辭湘君叶逶蜚虹

先 **篇** 𥫱 卷廣雅釋器篇程也論衡書說著文爲篇漢書公孫宏傳著之于篇注師也遊天台山賦故事絕于常篇注即常典也段借爲扁說文一曰關西謂榜曰篇又重言形況字易泰篇篇不寓子夏傳作翩古文作偏亦同贊訓詩關雎疏篇者編也言出情緒事明而編者也

元 **楄** 𣏌 楄部方木也从木扁聲左昭廿五傳惟是楄柎所以藉幹者注棺中荐牀也說文引作楄部薦敘景福殿賦爰有禁楄注楄附

先銑 **牑** 牀版也从片扁聲讀若邊廣雅釋器牑版也方言五牀其上版或曰牑

先銑 **瘺** 病半枯也从疒扁聲尚書大傳禹其跳湯禹以扁爲之

先 **偏** 𠎤 頗也从人扁聲廣雅釋詁二偏衺也四偏方也謂傍也書洪範無偏無頗傳不平也左閔二傳衣身之偏注半也成十五傳桓氏雖亡必偏注不盡禮記樂記禮相則偏矣疏謂倦畧伸尼燕居達于樂而不達于禮謂之偏轉注小爾雅廣言偏庳也左襄三傳舉其

銑 **褊** 𥳑 衣小也从衣扁聲爾雅釋言褊急也小爾雅廣言褊狹也廣雅釋詁一褊陋也淮南主術萬人衆之而不褊轉注賈子道術包眾容易謂之俗反裕爲褊楚辭初放逢智瑞能令詩爲屢序其君儉嗇褊急亦作惼

眞先 **猵** 𤞢 獺屬从犬扁聲或从賓聲按如小狗故从犬列獵賦豬豲先 觸注似狐青色居水中食魚淮南兵畧畜池魚者必夫獺獺鱸鱸論輕重水有獺猵而池魚勞博物志獺頭如馬貫以下似蝙蝠毛似獺犬可五六十斤是猵乃獺之大者

銑 **揙** 𢫏 拂也从手扁聲

先 **媥** 𡛧 輕貌从女扁聲史記司馬相如傳集解媥姺徽徤衣服姿容貌

偏不爲篤三十傳令尹之偏注佐也宣十四傳卒偏之兩服注五十人曰偏昭元傳偏爲前拒服注二十五乘爲偏桓五傳先偏後伍注車數二十五人爲偏成七傳舍偏兩之一焉注車九乘爲小偏十五乘爲大偏又儀禮覲禮記偏駕不入王門注在旁與已同曰偏又列于楊朱殊方偏國注邊也段借爲編易益偏辭也孟喜正作偏又爲諞書秦誓馬本惟截截善偏言注少也失之莊子人間世巧言偏辭同君謹書洪範叶偏平按禾即辨字

銑 **褊** 𥳑 衣小也从衣扁聲爾雅釋言褊急也小爾雅廣言褊狹也廣雅釋詁一褊陋也淮南主術萬人衆之而不褊轉注賈子道術包眾容易謂之俗反裕爲褊楚辭初放逢智瑞能令詩爲屢序其君儉嗇褊急亦作惼

眞先 **猵** 𤞢 獺屬从犬扁聲或从賓聲按如小狗故从犬列獵賦豬豲先 觸注似狐青色居水中食魚淮南兵畧畜池魚者必夫獺獺鱸鱸論輕重水有獺猵而池魚勞博物志獺頭如馬貫以下似蝙蝠毛似獺犬可五六十斤是猵乃獺之大者

銑 **揙** 𢫏 拂也从手扁聲

先 **媥** 𡛧 輕貌从女扁聲史記司馬相如傳集解媥姺徽徤衣服姿容貌

先 **碥** 𥑮 似小瓠大口而卑用食从瓦扁聲方言五甌自關而西謂之瓢楚辭繚詵君叶逶蜚虹登于明堂兮注瓦器名也淮南書狗彘不擇甌甌而食

先 **編** 𥳑 次簡也从糸扁聲冊字二橫畫象編之形詩頌以繩之物曰編漢書儒林傳讀之韋編三絕張良傳出一編書諸葛豐傳編書其罪又毅梁桓元傳春秋編年注錄也禮注周禮追師爲副編次追衡弁注編列髮爲之其遒豪若今假紒矣四子講德論編結組顏注謂編髮也又周禮磬師擊編鐘三肉圜凡鐘十六枚同爲一簴簴爲編鐘又廣雅釋器編縿也蒼頡篇編文織也又漢書東方朔傳齒若編貝又西京賦編町成墓注連也又楚辭悲回風編愁苦以爲膺注結也段借爲偏詣巴蜀檄非編列之民漢書高帝紀爲編戶民注編戶者言列次名籍也

先 **蝙** 𧋁 蝙蝠也从虫扁聲亦曰服翼曰飛鼠曰蠾蠼

先 **獮** 𤞢 頭妍也从頁扁聲讀若翩按此字又誤讀爲獼獼如羽故廣韻訓孔子頭也傳會爲圩頂之圩

銑 **丙** 不見也象牆蔽之形按辰字从此或曰从乏而勾其畫指事之獲者所以蔽身也

銑 **眄** 目偏合也从目丙聲按目一閉一開睨而視也一曰衺視也

霰 **眄** 秦語倉頡篇旁視曰眄列于黃帝一眄而已莊子山木雖幷逐蒙不能眄睨也淮南覽冥興眄眄注視無智巧貌也亦重言形況字段借爲韻連語說文宧篆引書若藥不眄眩轉音登徒好色賦叶見

霰 **覭** 麥末也从麥丙聲蘇俗所謂麵物是也廣雅釋器糗謂之麵

霰 **宧** 冥合也从宀丙聲讀若屑書若藥不眄眩按眄孟于作瞑氏擬說命用此以爲陶書與禹顯然

銑 **泲** 泲水也出武都泲蜚狼谷東南入江一曰入夏水从水丙聲按一名沮水出今陝西漢中府略陽縣東南猪谷至泲縣入漢名曰沮口或曰至湖北漢陽府泲陽州合夏水至漢陽府入江書禹貢通于泲水泲彼流水傳水流滿也泲瀇雙聲字亦詩泲水泲彼流水注泲水東流爲泲瀇水注始源曰泲段借爲瀇作瀇吳都賦注瀇瀇蒙漫山水瀇遠無厓之狀

先 **蛁** 蚻 蚻蟬屬廣韻引說文作蚻蚻讀若偏天子視从虫丙聲按此爾雅之蜓蚞蜻蛚也方言蛁蚻蟬蜻也方言蛁蚻蟬之蜻蛚楚謂之蜻蛚秦謂

之蚌蛈自關而東或謂之蜃蛤益以七月鳴者色青形小而長

眞 **賓** 匠鄰切 所敬也从貝宀聲古文从貝从㒳未詳按从貝者賓禮必有貨貝所敬也禮記鄉飲酒義賓者接人以義者也儀禮鄉飲禮謀賓介注賢者爲賓其次爲介又其次爲衆賓又書康王之誥賓稱奉圭兼幣傳諸侯也又周禮司儀諸侯諸伯諸子諸男之相爲賓也諸公之臣相爲國客是散文賓客通稱對文則賓尊而客卑賓大而客小轉注書洪範七曰賓鄭注掌諸侯朝覲之官周禮大行人是也又詩緜衣序釋賓尸也箋卿大夫曰賓尸與祭同日民借爲儐廣雅釋詁一賓列也穆天子傳六內史賓侯注贊儀儐相楚辭天問啟棘賓商注列也又書堯典寅賓出日傳導也賓于四門鄭注擯也列于賓帝賓者以告又爲儐實爲姘書多士于惟四方畋賓馬注却也又爲并爾雅釋詁賓協服也按并者相從也協者同心也書堯典馬注賓從也禮記樂記諸侯賓服注協也楚語其不賓也久矣注服也史記司馬相如傳故遣中郎將往賓之貢注伏也又爲鬢莊子說劍皆蓬頭突鬢又重言形況字莊子德充符彼何賓賓以學子爲司馬注恭貌崔注有所親疏也簡文注好名貌又託名帳讓字太元元數慮鍾生難賓注道也白虎通封禪賓遲者木名也其狀連累相承又呂覽季秋賓爵入大水爲蛤注老爵也樓循于人堂宇之閒有似賓客故謂之賓爵釋詁白虎通五行賓者敬也言

法志贅剕之屬五百周禮司刑注周改

贅作刖書刑德放贅黥脫去人之膚也

震 **儐** 必刃切 導也从人从賓會意賓亦聲或从手从賓廣雅釋詁三儐道也周禮司儀掌九儀之賓客擯相之禮注出接賓曰擯入詔禮曰相儀禮士冠禮擯者請期注在主人曰擯在客曰介聘禮卿爲上擯大夫爲承擯士爲紹擯有司徵宗人擯注贊也按禮諸侯相朝則交擯六人以次傳命若聘賓則旅擯雉陳列數介不以次傳也轉注詩常棣儐爾邊豆傳陳也段借爲賓禮記禮運所以儐鬼神也皇注敬也又爲姘莊子徐無鬼以擯秦人矣司馬注棄也周書大武三擯貶親漢書中山靖王勝傳宗室擯却注謂斥退也江賦擯落江山注謂破斥擯而漂落也

震 **覲** 古靳切 見也从見堇聲規矩說解云覲視也按見堇聲規矩說解云覲視也按堇字亦作艱段借爲問方言十二艱憂也

震 **鬢** 必刃切 頰髮也从髟賓聲鬢之曲頭曰距詩詁美鬢長大則賢注髮額也謂如禾穎之近穗聲訓釋名其上連髮曰鬢鬢濱也濱厓也爲面頷之厓岸也

眞 **髕** 鬼貌从鬼賓聲

眞 **嬪** 服也从女賓聲謂服事人者爾雅釋親嬪婦也書堯典嬪于虞詩大明曰嬪于京周禮大宰七曰嬪婦又二曰嬪貢大行人其貢嬪物注絲枲也左昭三傳以備嬪嬙注婦官也齊語九妃六嬪海外北經務隅之山九嬪棄于陰段借爲賓太元從測日嬪月隨注嬪馮嬪也又禮記曲禮生曰妻死曰嬪疑賓敬之詣周禮太宰二曰嬪貢司農注皮帛之屬後鄭不從故書非又草辭形況字漢書王莽傳嬪然成行注多貌也若顏楚辭天問叫民嬪

眞 **閫** 門也从門賓省聲讀如賓按閫閾謂門連結奉引字亦作綸轉注離騷九疑繽其並迎注盛貌也亦草辭形況字廣雅釋訓繽衆也亦重言形況字離騷佩繽紛其繁飾兮注盛貌東京賦牙旗繽紛注風吹貌思元賦思繽紛而不理注亂貌長笛賦條決繽紛注能整理也漢書司馬相如傳鄧郢繽紛注舞貌漢書揚雄傳繽紛往來注眾疾也淮南俶眞繽紛龍蔑注雜糅也亦皆疊韻連語

先 **田** 徒年切 樹穀曰田象四口十阡陌之制也齊民要術一引說文象形从口从十从𠂤曰圜象廣雅釋地田土也若讀爲田種不穫也釋名釋地已耕者曰田書禹貢厥田惟中中鄭注據人功作力競得而田之則謂之田考工匠人田首倍之注一夫之所佃爲語季康子

欲以田賦注一井也轉注禮記月令命田舍東郊注謂田畯主農之官也又大荒北經叔均乃爲田祖注主田之官又後漢東夷傳注龍星左角曰天田則農祥也按天田二小星在角宿之下又禮記禮運人情以爲田注人所耕治也又呂覽季春田鼠化爲鴽注鼷鼠也淮南注鼷鼠也段借爲畋易師田有禽晉無咎不敢盤于遊田詩叔于田周禮田僕以田以鄰注獵也故梁桓四傳春曰田夏曰苗秋曰蒐冬曰狩考工記田車之輪注木路也矢人兵矢田矢注謂矰矢又爲幟詩有奭應田縣鼓又爲佃詩甫田無田甫田漢書高帝紀令民得田之注謂耕作也又爲申之誤字禮記縗衣周田觀文王之德又爲陳史記田敬仲完世家按春秋後始稱田氏史公謂敬仲之如齊以陳字爲田氏非也釋訓說文田陳也按謂敶也敶列種穀之地也釋名田填也五稼填滿其中也古韻詩定之方中叶寄人田淵千叔于田叶田人仁信南山叶甸田儀禮少牢禮叶天田年引賈誥叶侯田平田也从支田會意按此當爲佃字之訓畋當訓獵也从支田聲韓詩內傳春曰畋文選畋獵題注引禮記王制馬注取獸曰畋呂覽直諫以畋于雲夢注獵也段借爲佃書多方畋爾田聲訓白虎通田獵四時之田總名爲田何爲田除害也

先畋 畋

佃 佃 中也从人田聲春秋傳曰乘中佃一畋車據許說則从車省人聲乃合按左哀十七傳良夫乘衷甸兩牡注一轂卿車作甸此義益借爲乘字佃字本訓當爲治田也漢書韓安國傳卽上言方佃作時注治田也段借爲畋易繫辭以佃以漁

物 甸 天子五百里地从田包省按从勹田會意田亦聲書禹貢五百里甸服傳爲天子服治田也至周乃以畿外侯服之外曰甸畋禮記王制千里之內曰甸周語規方千里以爲甸服又邦內甸服是也故去國二百里亦曰甸周禮大司馬職方氏大行人所言是也而王畿千里之內亦仍稱甸邑之田任甸地儀禮無禮甸人執大燭左成十傳使甸人獻麥見也段借爲乘禮記祭義五十不歸甸徒注四井爲邑四邑爲邱四邱爲甸甸六十四井也釋名釋州國甸乘也出兵車一乘甸乘雙聲又爲佃爲畋詩信南山維禹甸之傳治也又爲畋周禮春官甸祝司服凡甸冠弁服注田獵也小宗伯若大甸肆師凡師甸司几筵甸役雙聲訓羽禮職方甸服注甸田也治田入穀也穀梁桓十四傳甸粟而納之三宮注甸甸師掌田之官也太元元圖天甸其道注甸之言陁也陁甸之言陁也古韻

陽 畕 田 比田也从二田會意今音訓如豆段氏云當讀如陳陳相因之陳按詹之言介也畕以三者爲介得聲義即介之轉音此字從二田田亦聲也

敬 鄭 京兆縣周厲王子友所封从邑奠聲宗周之滅鄭徙潧洧之上今新鄭是也按始封在今陝西同州府華州穆天子傳至于雨雩鄭此舊鄭也後幽王無道友寄其帑與賄于虢鄶其子武公與平王東遷遂定虢檜之地而施舊號于新圃今河南開封府新鄭縣春秋之鄭此新鄭也段借爲仍廣雅釋詁四鄭重也漢書王莽傳并模奠合體用之也

殷 鄭 今新鄭是也按始封在今陝西同州府華州穆天子傳至于雨雩鄭此舊鄭也後幽王無道友寄其帑與賄于虢鄶其子武公與平王東遷遂定虢檜之地而施舊號于新圃今河南開封府新鄭縣春秋之鄭此新鄭也段借爲仍廣雅釋詁四鄭重也漢書王莽傳并模奠合體用之也

先 天 顚也至高無上从一大會意按大猶人也天在人上仰首見之一指者以定星七政命之第一重宗動天最高無所見二辨星天三垠是天四歲星天五熒惑天六日輪天七太白天八辰星天九月輪天最卑近人離地四十八萬餘里論衡談天天衆也鶡冠子夜行天文也廣雅釋詁一天大也易說卦乾爲大漢書匈奴傳匈奴謂天曰撐犂轉注撐雅釋詁天君也凡至尊重者皆是故臣於君子於父妻於夫民之於食皆曰天又周禮司儀天揖同姓注天猶推予小卑之段借爲先禮記縗衣惟尹躬天見于西邑夏又爲而之誤字易旣其人天且劓馬注劓鼻其猶曰天按此借而爲晃晁之假形訓爲天也馬貢注失之聲訓說文天顚也釋名天豎也在上高顯也又坦也坦然高而遠也春秋說題辭天之言顯也居高理下爲人經緯故其字一大

以鎮之也賀述禮統天之爲言鎭也神也陳也珍也施生爲本運轉精神功勳陳列其道可珍重也詩君子偕老蒨引春秋元命苞天之言鎭也若韶詠相舟叶天人兩無正叶天信琢身何人斯叶陳身人天鶴鳴叶天淵旱麓叶天淵人葛柳叶天孫矜文王叶天祈大明叶天華桑柔叶旬民旻矜悠矜高叶天神申雒叶人天俊疇少牢禮叶天田牟引楚辭大司命叶韓天人轉意易乾叶形成天命貞帝又叶精神天平坤叶生天大畜叶正貳天革叶成命天人越語叶刑人天生形成莊子秋水叶天命名員韓非揚權叶天親人并楚辭惜誦叶顯天雰遠遊叶天閽鄒招魂叶天人千凭淵曠身高唐賦叶天淵論衡問天元紀大論叶元天玄旋

元　吞　吞　坎　忝　忝辱也从心天聲吉堯典否德忝帝位詩小宛無忝爾所生禮記坊記辰辟不辟忝厥祖周語不忝前人按心部又有恣縱疑即豔字之譌體以義爲聲讀如辱也

虔四名凡虔之派皆衍虔聲　渠賢切

先　虔　虔行貌从虍文聲讀若矜按从虍从文會意段借爲恭敬之詁虔固也詩韓奕虔共爾位長發有虔秉鉞又爲繫書呂刑尊也四之正體坎爲淵曹偽武成華淵鼓傳府也論語如臨深淵孔注潭也轉注小爾雅廣詁淵深也廣雅釋訓淵深也詩燕燕其心窒淵禮記中庸淵淵其淵左文十八傳齊聖廣淵文選典引斟酌道德之淵源又淵穆之讓注淵穆深美之詞也又釋名釋兵篇附之開曰淵淵宛也言宛曲也又借爲鼓詩那靴鼓淵淵按亦重言形況字又爲淵之譌字水經穀水注淵淵字相似時有字錯爲淵也廣雅釋山崩谷也又託名標識字爾雅太歲在亥曰大淵獻李注藏也孫注深也深藏而又大獻義難通也又楚辭遠遊四蒼元子虞淵注日所入也招魂旋入雷淵注宝也古韻詩燕燕叶淵深身人定之方中叶霄人田淵千采芑叶淵閒鶴鳴叶天淵旱麓叶天淵人易乾叶田乾淵天人韓非楊權叶神淵清高專賦叶天淵人千凭淵曠身易訟叶成正淵文子上德叶山淵楚辭招魂叶天人千凭淵曠身

先　淵　淵　烏玄切　淵行貌从

先　鼘　鼘　鳥莖也从

先　鼜　鼜　鼓聲也从鼓肩聲詩那鞉鼓鼜鼓按重言形況字毛詩作淵亦同鼜字後出

玄十五名凡玄之派皆衍玄聲　胡涓切

先　玄　玄　幽遠也黑而有赤色者爲玄象幽而入覆之也古文从古文糸中兩注指事小爾雅廣詁玄黑也考工鍾氏五入爲緇七入爲緅注凡元色者在緅緇之閒其六入者蝦周禮染人夏纁元注元纁者天地之色易坤天元而地黃孟子薛厥元黃詩七月載玄載黃又詩卷耳我馬元黃爾雅釋詁元黃病也又詩天命元鳥傳鳥也禮記曲禮前朱鳥而後元武後漢張衡傳注元武謂龜蛇也轉注廣雅釋詁三元適也釋言元天也太元元吉天以不見爲元地以不形爲元人以心腹爲元管子幼官以元德升聞爲傳訓幽潛也老子滌除元覽注物之極也東京賦眷皆元覽注通也又淮南天文北方曰元天體記月令其神元冥左昭元傳爲元冥師注水官也又月令元堂左个呂覽注元堂北向堂也又淮南地形谷于元海注北方之海段借爲遠或爲原或爲源儀禮士冠禮元酒在西注新水也又爲沉莊子知北遊於元水之上又爲貶荀子正論上周常則下疑元矣注謂幽深難知又爲衰之誤字大戴公冠四加元兒又記名標識字爾雅太歲在壬曰元默史記麻書作橫艾又尤月爲元越語至于元月聲訓釋名天又謂之元元縣也如縣物在上也又元孫元縣也上縣於高祖最在下也苦趙詩何草不黃叶玄矜民轉音老子體道叶玄門素問天元紀大論叶元天玄旋

先牽 倉胤 引前也从牛冂象引牛之縻也玄聲按雅釋詁一牽引也四牽連也釋言牽挽也周禮牽夫役牽司農注牲不可牽而行者牛人與其牽伐注牽傍在轅外輔牛也人御之居其前曰牽居其傍曰倚左傳三十三傳脯負觴牽羊執雉文十年傳大東皖彼牽牛毛詩釋天河鼓謂之牽牛按河鼓三星在牛宿之上如牽之故曰牽牛中一星明大轉注管子法法令出不行謂之牽又楚辭招魂牽于俗而蕪穢西京賦此牽乎天者也注猶繁也呂覽離俗不牽于訊注拘也又易小畜牽復吉疏謂牽連禮記學記道而弗牽則和戴謂牽偏又宇林繹紱挽舟繩字亦作縴段借記名標識字左定十四年公會齊侯衛侯于牽在今河南衛輝府濬縣之北公羊作堅貿訓釋名牽牽攣容牽弦也使弦急也古讀易施什牽直民正命吝

覈 眩 胡畎 目無常主也从目玄聲荀爽說蓋眩視不明也方言三輬或謂之眩廣雅釋詁三眩亂也釋言眩惑也素問五常政大論其動掉眩巔疾注旋轉也漢書元帝紀廢船不眩注視亂也孟子若藥不瞑眩楚語貢注顛隕也章注頓躓攻已急也轉注禮記中庸敬大臣則不眩疏亦惑也漢書元帝紀使人眩于名實注亂視也又史記大宛傳善眩人索隱變化惑人也漢書張衡傳羣黠眩人注譎與幻同段借為胸莊子至樂馬乃眩視憂悲又為炫楚辭惜賢揚精華以眩耀今注光貌又重言形況字楚辭遠尤目眩眩兮窮終朝注視貌又雙聲連語離騷世幽昧以眩曜今注或亂貌後漢張衡傳注眩眩疾貌又疊韻連語史記司馬相如傳紅杳眇以眩曠索隱混合也又視眩泯而亡見今注目不安也聲訓釋名釋疾病

統 霰 炫 炟 胡畎 爛耀也从火玄聲坤蒼炫光貌廣雅釋訓炫炫明也素問炫熠于道注猶煜光也轉注蜀都賦靚服靚粧切韻好衣曰袨字亦作絃

銑 泫 胡畎 偕流也从水玄聲或曰偕流當作潛流字之誤也文選詩花上露猶泫思元賦水泫泫而洒濤注沸貌亦雙聲連語禮記檀弓孔子注然流涕亦單辭形況字文選詩注注露盈條注垂貌亦重言形況字段借說文上黨有泫氏縣今山西澤州府高平縣

銑 鉉 胡畎 鼏鼎具也易謂之鉉禮謂之鼏从金玄聲易鼎黃耳金鉉馬注扛鼎而舉之也廣注貫鼎耳

先 胘 胡田 牛百葉也从肉古文多省聲字亦作肢廣雅釋器胃謂之胘蓋胃之厚處公羊注自左髀達于右胘齊民要術有牛胘炙

先 佷 胡田 很也从人古文玄省聲字亦作佷

銑 弦 胡畎 弓弦也从弓象絲軫之形或曰古文玄省聲字亦作弦佷絃作絃非是春秋蕙安于性緩因風弦以自急文選王文憲集序無待韋弦注物急也轉注論衡四諱月中分謂之弦釋名釋天弦月半之名也其形一旁曲一旁直若張弓施弦也又考工弩氏注必先度一矩為句一矩為股而求其弦周髀算經句三股四弦五又素問陰陽別論鼓陽勝急曰弦玉機真藏論脈直以長故曰弦平人氣象論毛而有弦者曰春病注弦春脈木氣也又廣雅釋器絃索也禮記樂記北面而弦注謂鼓琴瑟也學記不能安弦投壺命弦者曰文王世子春誦夏弦周禮小師籥管絃歌莊子讓王匡坐而弦孫叔敖去不善如絕紀又楚辭漁父鼓枻注叩舷也廣雅釋水舵謂之柁謂船尾邊木如弦者也字亦變作柅段借記名標識字周禮職方氏雍州其澤藪曰弦滿在今陝西風翔以據司農注弦或為衍則借為衍也又借為絢廣雅釋詁三絃成也古簡考工弓人叶弦殘

先 弦 胡田 絃聲也从絃省聲

先 趭 胡田 走弦聲急走也从走弦聲

先 幰 胡田 幰布也出東萊从巾弦聲今山東登州府黃縣古東萊郡之幰縣也幰縣字亦作掀掀作幰

先 弦 胡田 急也从心从弦會意弦亦聲字亦作掀掀子外物謀稽子掀注急也段借記名標識字說文河南密縣有慈亭

先 嫌 胡田 有守也从女弦聲按謂婦餐守志

先 弦 胡田 黑也从二玄會意按玄亦聲左哀八傳何故使吾水弦俗加水支注弦滋也言如草初生之青色也此又弦之誤字

覈 衒 胡畎 行且賣也从行从言會意或从行玄聲廣雅釋詁三衒言也楚辭疾世欲衒鬻今莫取漢書東方朔傳自衒鬻者以千數

庚 轟 呼宏切 轟車聲也从三車會意按與轟同字亦作軭作輷作軣廣雅釋訓軭軭轟也轟都凰注引蒼頡篇軭軭眾車聲也史記蘇秦傳軭軭殷殷駭雷霆之大有轟轟軭軭

說文不錄之字

朳 字林：屋閒木人。

翍 廣雅釋詁三：翍，飛也。

⿰牛秦 字書：牛名。

氿 通俗文：物津曰氿。

阢 爾雅釋地：東陵阢。禹貢有東陵，今湖南岳州府城即巴邱山地。錢宮詹云：即阢字，借為莘。左成二傳之莘，當在山東濟南府，參。

梓 方言五：牀杠，東齊海岱之閒謂之梓。段借為榛。孟子章指：柚梓。

篔 廣雅釋草：篔，箭也。

峷 莊子達生：山有峷。按謂山怪也。

獥 洞簫賦：密漠泊以獥猭。注：相連延皃。文引字書：獥猭，獸逃走也。按此字當从大歎聲，誤作歎。獥猭亦疊韻連語，本無正字也。

螴 莊子外物：螴蜳不得成。司馬注：讀曰冲融。雙聲連語。

鈿 珠叢：金鈿，婦人首飾也。文字集畧：鈿，謂金花。

楩 上林賦：楩柟豫章。注：今貞楩木也。西京賦：梓棫楩楓。注：杞也。

沺 字林：沺沺，水勢廣大無際皃。重言形況字。

鰹 爾雅釋魚：鰹，大鮦；小者鮵。按黑魚之大者即鰹也。

瓝 廣雅釋草：白瓝，瓜屬也。

毤 廣雅釋器：毤，罽也。通俗文：細罽謂之毤毦。

鱯 廣雅釋魚：大鯪謂之鱯。漢書司馬相如傳：鰅鱅鰬魠。注：似鮎。史記集解：似鯉而大。

祆 說文新附：祆，胡神也。

驥 文選繁休伯牋：自左驥史妠，潛姐名倡。

橉 爾雅釋宮：橉，砌也。淮南書作橉，當梱也。

撪 西征賦：撪白刃以萬舞。注：撪，挺也。

橀 方言十三：盂謂之橀。

嚧 法言問神：通諸人之嚧嚧者。注：嚧嚧，憤憤也。重言形況字。

艑 廣雅釋水：艑，舟也。通俗文：吳船曰艑，晉船曰舶，長二十丈，六七百人者是也。

膹 廣雅釋訓：膹膹，肥也。重言形況字。

⿰鹵扁 廣雅釋器：⿰鹵扁，鹽也。

綫 廣雅釋詁三：綫，縮也。

鍽 廣雅釋器：鏂謂之鍽。

⿰衤見 廣雅釋言：⿰衤見，彻也。按猶紉也。

驎（即驎） 詩駉傳：青驪驎曰驒。釋文：驎，毛色有深淺斑駁隱粼，今之連錢驄也。按如魚鱗。爾雅作驎。

枸（即句） 廣雅釋器：經梳謂之枸。埤蒼：凡織先經以枸梳絲使不亂。按即句之轉注。

呁 廣雅釋詁四：呁，吐也。

㗑 廣雅釋詁四：㗑，吐也。

繄 廣雅釋草：繄，縏也。

騙 通俗文：騙謂躍上馬也。

遟 顏氏家訓音辭：名遟自稱為纖。

⿰爿土 蒼頡篇：三里曰⿰爿土。

璘 廣雅釋詁三：璘，彬，文也。西京賦：瓀珉璘彬。注：玉光色雜也。景福殿賦：文彩璘班。注引埤蒼：文皃。甘泉賦：璧馬犀之璘瑞，作璘。按璘彬連語。

說文通訓定聲目

鼎部弟十七 分部同解 轉壯豐

青 岑 菁 請 鯖 精 晴 聽
倩 靚 彭 崝 崢 猜
靖 情 淸 淸 婧
綪 蜻 蠑 瀞 濪 晶 井
耕 阱 穽 汬 汫 [illegible] 荆 刑 邢
姘 型 侀 鉶 爭 琤
荓 諍 箏 靜 [illegible]
竫 淨 [illegible] 埩 錚

瀞 圊 生 牲 眚 瘠 胜
笙 旌 曐 曑 星 [illegible] 晴 睲 性
鮏 鯹 姓 甥 腥 猩 狌 鼪
甡 省 眚 [illegible] 渻 媘
[illegible] [illegible] [illegible] 正 正 足 延 征
延 証 整 政 定
竀 [illegible] 鉦 錠 熒 螢
縈 瑩 營 管 鶯 鶯
㷀 䓑 榮 蠑 犖 𧃓 蔠 橩 熒
營 熒 滎 濴 濙 潛 瀯 犖 𥂁 煢 熒 婴

縈 䔴 蔚 嶸 榮 嶒 盈 楹 盈 經 縈
攖 簸 𦇧 甖 鸎 賏 晱
嬰 嬰 嚶 鸚 鄭 嬰
纓 纓 𣏲 婢 辛 妌 倖 倖
絳 盜 蒞 寧 寍
甯 寗 濘 頂 頴 頃 潁 頃
頴 頻 頃 磬 殸 磬
罄 磬 殸 聲 聲
敬 璥 警 檠 儆

憼 驚 冂 回 坰 冥 暝 鼏
迥 詗 偵 詇 扃 駉 炯
泂 冋 局 絅 䌹 䈞 瞑 眠
鄍 幎 冪 冪 冪 覭 塓 㝠 溟 嫇
螟 匏 𩿨 汨 鼆 鼆 鼆 耿 熒
𦖋 晁 㫐 鳴 名 詺 銘 䫌 平 𢀩 𢀖
苹 萍 荓 萍 羿 枰 枰
䜣 泙 抨 拼 拼 坪 并
茾 䴵 胼 餅 餅 餅 瓶 栟
郱 併 屛 艵 頩 庰

駢 姘 迸跰趼 䏶 絣 蛢

軿 刑 邢 形 彤 鉼

偋 荆 茢 [甹] 徬 伻 鴅

梬 俜 騁 駎 聘 娉

咢 [霝] 霝 靈 靈 蕭 鑐

櫺 欞 鄘 醽 顲 麢 羚麐 靇

霎 蠕 [丁] 釘 玎 艼

訂 評 靪 亭 停渟葶 朾 揨打虰 頂 頂顚顁

汀 朾 町 圢 釘 鉼 阞 成 戒臧晟

誠 盛 郕 宬 城 鹹

[鼎] 貞 禎 楨 湞

隕 [王] 呈 廷 聽

巠 至涬 逞 徎 桯 郢 邛

程 裎 聖 戥 酲 醒

珽 珵 莛 筳 梃 脡 侹

頲 庭 廳 霆 挺 娗

綎 蜓 蝏 鋌 莖 䛒 牼

徑 逕俓 羥 脛 踁誙蹙 剄 桱

窒 敓 痙 頸 頗 崆 頳 頳朾泳汪

悜 涇 鰹 娙 嬴 經

蛵 勁 鋞 輕 陘

檉 戟 鑋 趱 驖

鐵 鐵銕

右文字三百一名 旁注一百三十六字 附存七十字

說文通訓定聲

吳郡朱駿聲豐芑甫紀錄
新安朱鏡蓉伯和甫參訂

鼎部第十七　凡二十八部

青十八名凡青之派皆衍青聲　倉經切

庚 青 **青** 東方色也木生火火生丹會意語信若丹青言相生之理必然也古文未詳一說字當从生井聲从生猶从木艸木始生其色同青故从生黃从田卽土赤黑皆从火白从日从者并字之變非丹也存參周禮職方氏正東曰青州考工畫繪之事東方謂之青楚辭大招青雘雲謏注青東方春位洪範五行傳時則有青眚青祥注木色也素問風論其色青注肝色周禮職金掌凡金玉錫石丹青之戒令注青空青也漢書司馬相如傳其土則丹青赭堊注青青膢也左昭廿傳齊公孫青字子石轉注詩著充耳以青乎而傳青青玉也禮記曲禮前有水則載青旌注青雀水鳥左昭十七傳青鳥氏注鶞鴀也又漢書禮樂志吟青黃注謂四時之樂段借重言形

況甲洪奧緗竹青青子衿青青子衿太元差或騂青青注枯虛也緹漢五行志青者暴盛之盛也古韻詩洪澳叶青瑩星著叶庭青瑩楚辭少司命叶青華成

庚 **菁** 韭華也从艸青聲爾雅釋草韭蘧蒲其華謂之菁周禮醢人其實菁菹司農韭菹也後鄭以爲莫菁則說異莫菁者亦名蕪菁卽詩之葑爾雅之須葑從也儀禮公食禮以西菁菹注菁也呂覽本味具區之菁注菜名急就篇老菁蔈荷冬日藏按春蒜秋韭皆有菁名而方言蕪菁紫華者謂之蘆菔則蘆菔並亦得謂之菁矣轉注廣雅釋草菁華也高唐賦江蘺載菁又上林賦嗟嚱菁漠注水草也又西京賦虡脩鰓菁注華英也段借爲精書禹貢包匭菁茅鄭注茅有毛刺者管子輕重丁江淮之閒有一茅而三脊世至其本名之曰茅菁茅縮梁傳四傳菁茅之貢不至注香草所以縮酒按茅之靈者猶米之糱者祭祀供之又爲潅菁菁者莪傳盛皃杕杜其葉菁菁箋稱少之皃亦重言形況字古韻詩杕杜叶菁萋姓高唐賦叶平生菁并

庚 **請** 謁也从言青聲爾雅釋詁請告也儀禮士昏禮擯者出請事注請猶問也左昭七傳以請先君之貶注問也又史記吳王濞傳使人爲秋請集解引律云秋曰請魏其武安侯傳不得人朝請漢律蓋改周禮之覲爲請也又廣雅釋詁三請求也釋言請乞也禮記王制

傳曰月光精注謂光明也楚辭橘頌精色內白注明也又荀子解蔽用精察也注精目之明也素問脈要精微論而視精明注察名也以近于目故曰精明淮南主術猶不能見其精注目瞳子也字亦作睛又爲曐廣雅釋言曐謂也又爲菁風賦將擊芙蓉之精又爲倩荀子脩身術順墨而精汗又託名標識宇爾雅釋獸鼠注小鼯鼬也字作鼱漢書東方朔傳譬猶鼷鼱之噬狗小鼠也廣雅釋草地精人蔘也黃精龍御也釋鳥精列雅也釋訓春秋繁露氣之清者爲精荀子解蔽蚊蟲聞則挂其精注謂也荀子賦血氣之精注盛也白虎通情性精者靜也太陰施化之氣也吾讀易乾叶正精惰平高唐賦叶榮英精星形莊子德充符叶形身神精瞑鳴前子成相叶精驚誠人

敬 **倩** 人字也从人青聲漢有東方曼倩蕭長倩漢書朱邑傳注倩士之美稱又方言三東齊之閒壻謂之倩史記扁倉傳贅氏諸倩集解女壻也段借爲領或爲彰爲婿詩碩人巧笑倩兮傳好口輔轉詩傳蒼白色論語馬注笑見習書音義倩美也又爲茜吳都賦夏曄冬蒨注南土草木通冬生故曰倩又爲請爲靚方言十二倩借也方言三注倩言可借倩也今俗乎女壻爲卒便是也按亦發聲之詞倩卽卒便之合音轉音詩碩人叶倩盼絢語叶倩盼絢

梗敬 **靚** 召也从見青聲廣雅釋詁二靚呼也史記漢書多以請爲之叚借爲靚上林賦靚粧刻飾注粉白黛黑也蜀都賦袨服靚粧又爲靜爲晶漢書王莽傳辛丑清靚無塵禮記襍記注拭靚也又爲靜實爲竫甘泉賦稍暗暗而靚深漢書賈誼傳澹乎若深淵之靚外戚傳神眇眇兮密靚處

梗 **彭** 清飾也从彡青聲彭莊字古皆以靚爲之別義或曰彤丹飾也彭青飾也

庚 **崝** 崝嶸也从山青聲按山皃亦疊韻連語字亦作崢方言六崝高也淮南繆稱岸崝者必陀注峭也太元銳陵崝岸峭陁叚借疊韻連語廣雅釋詁三崝嶸深也釋訓崢嶸深冥也上林賦刻削崢嶸注深皃吳都賦南北崢嶸注深邃皃漢書司馬相如傳下崢嶸而無地兮注深遠皃楊雄傳似紫宮之崢嶸注深遠也西域傳臨崢嶸不測之淵注深險皃

灰 **猜** 恨賊也从犬青聲按字从犬如狡獪狂猛之類本以言犬移以言人左僖九傳耦俱無猜注兩無猜恨方言十二猜恨也史記酷吏傳徒請名禍猾吏索隱猜惡也轉注廣雅釋詁二猜懼也釋言猜疑也左昭三傳寡君猜焉注疑也後漢書張衡傳注猜嫌也

梗 **靖** 立竫也从立青聲與竫略同廣雅釋詁一靖安也書盤庚自作不靖詩小明靖共爾位左昭十三傳諸侯靖兵獨斷柔德好衆曰靖周語自后稷之始基靖民思元賦既防澄而靖志兮樊陽令楊君碑處靖衡門管子大匡士處靖注卑敬皃轉注爾雅釋詁靖治也詩菀柳俾予靖之傳治也昊天有成命肆其靖之周語靖龢也韓詩東門之墠有靖家室傳善也叚借爲靜字林靖審也清也爾雅釋詁靖謀也方言一靖思也詩我將日靖四方召旻日靖夷我邦又爲精說文一曰細皃大荒東經有小人國名靖人注或作竫又爲彭左文十八傳靖譖庸回按飾說也注安也失之又爲旌昭元傳請免之以靖能者王氏引之曰表也

庚 **情** 人之陰气有欲者也从心青聲禮記禮運何謂人情喜怒哀懼愛惡欲七者弗學而能易繫辭情僞相感虞注情陽也白虎通情性情者陰之化也論衡初稟性接于物而然者也荀子正名情者性之質也又禮記禮運人情者聖王之田也又大學無情者不得盡其辭注猶實也周禮小宰六曰以敍聽其情秦策請謁事情聲訓廣雅釋詁四情靜也淮南繆稱不戴其情注誠也古韻易乾叶正精情平楚辭遠遊叶征零成情程呂覽勿躬叶形正情性成韓非子主道叶令命定情正名形楊權叶形生盛寧命情秦會稽刻石銘叶清名情貞誠程精經令平傾銘轉音易乾叶亨情周書周祝叶方情又易乾叶精情天平荀子樂論叶情經刑正身聽成贊文子下德叶情營性正身人符言叶生成寧形身人鄰情眞信

庚 **清** 眼也激水之皃从水青聲詩黍苗泉流既清傳水治曰清伐檀河水清且漣兮孟子滄浪之水清兮轉注考工㡛氏清其灰注澄也方言十二清急也激清也又易彖傳則刑罰清而民服虞注猶明也又禮記樂記倡和清濁注蕤賓至應鐘也是故清明象天注清明謂人聲也又吳都賦迴曜靈于太清注謂天也管子內業鑑于大清注道也叚借爲瀞廣雅釋詁二清盪也周禮酒正一曰清注謂醴之泲者膳夫飲用六清司農注水漿醴醇醫酏又周頌於穆清廟左桓二注蕭然清淨之廟史記司馬相如傳象輿婉嬋于西清集解西廂清淨地也東京賦京室密清注潔也又清道案列注謂蹕止行者又書微子自靖馬本作清注謂絜也論語身中清馬注純潔也楚辭招魂朕幼清以廉潔兮注不求曰清又急就篇屏廁清溷糞土壤漢書石奮傳注牏行清也字亦作圊又爲靜禮記玉藻視容清明注察于事也荀子解蔽中心不定則外物不清注明審也詩猗嗟美目清兮傳目下爲清詩野有蔓草清揚婉兮傳清揚眉目之閒君子偕老子之清揚傳視清明也又爲清爲瀙呂覽有度清有餘也注寒也素問五常政大論其候清切注大涼也莊子人閒世曩無欲清之人釋文涼也風賦清清泠泠注清涼之皃亦重言形況字又爲青白虎通八風清明者青芒也又託名嵊識字詩清人在彭按在今河南開封府中牟縣又晉語蒐于清原按在今山西太原府徐溝縣又東京賦囚耕父于清泠注水名在南陽西鄂水上聲訓釋名釋言語清青也去濁遠穢色如青也思元賦懲渙涊而爲清注靜也淮南原道聖人守清道而抱雌節注和淨也呂覽序意蓋聞古之清世注平也楚辭愍命或清激其無所通注明也古韻詩溱洧叶清盈猗嗟叶名清成正甥鳧鷖叶涇寧清馨成楚辭漁父叶清醒又叶清纓卜居叶清輕鳴名貞秦會稽刻石銘叶清名情貞誠程經令平傾銘素問四氣調神論叶平明寧刑清轉音楚辭卜居叶耕名身生貞人清楹允辯叶清冷醒人韓非子揚權叶神淵清

敬 **清** 寒也从仌青聲與瀙略同禮記曲禮冬溫而夏清

敬 **婧** 竦立也从女青聲讀若韭菁此義與靖竫略同別義說文一曰有才也文選思元賦注引說文婧姸婧也列女傳婧齊相管仲妾也

庚 **綪** 赤繒也以茜染故謂之綪从糸青聲左定四傳綪茷注大赤也鄭司農衆章句旆名也叚借爲綆儀禮士喪禮綪絞橫三縮一注屈也禮記玉藻齊則綪結佩而爵韠釋文結也史記楚世家王綪繳蘭臺集解縈也

庚 **蜻** 蜻蛚也从虫青聲考工記以注鳴者注精列屬方言十一蜻蛚楚謂之蟋蟀詩蟋蟀陸疏一名蛬一名蜻蛚楚人謂之王孫幽

州謂之趙織別義爾雅蜻蜻注如蟬而小方言十一蟬有文者謂之蜻蜻其雌謂之蚱蜢其聲青青者其色字亦變作蠅青秦雙聲又廣雅蜻蛉倉蜋也方言蜻蛉謂之蜻蛉注六足四翼蟲也呂覽情論每居海上從蜻遊注蜻蜻蜮小蟲細腰四翅一名白宿按亦名桑根桑根者猶蒼筤言青也蜻蛉亦疊韻連語

徑 **潕** 淵 冷寒也父水靚聲與清略同按御覽引世說新語王丞相以廣慰彈棊局曰何乃潕今世說作漸注哭人以冷爲漸

庚 **晶** 子盈切 **一名** 精光也从三日會意晉書音義下皆光也按歲月日時之日可三日月星辰之日不可三精光者姓光也光者星光也星冀說解云古○復注中故與日同知晶字不从三日乃象星三兩相聚之形或曰晶即古星字亦通論也

井九名凡井之派皆衍井聲 子郢切

楩 **井** 八家一井象構韓形・者墓之象也古者伯益初作井廣雅釋詁三井深也易井改邑不改井巽卦傳井通同禮野廬氏宿息井樹注井共飲食曾子小匡處商必就市井白虎通因井爲市故言市井又釋名釋州國周制九夫爲井其制如井字也司馬法六尺爲

步步百爲嗨嗨百爲夫三爲屋屋三爲井孟子方里而井轉注易繫辭井德之地也風俗通井法也節也言法制居人合節其飲食無窮竭也廣雅釋詁一井凷也荀子儒效井井兮其有理也注良易之皃亦重言形況字又周禮官人爲其井匽注井偏井所以受水潦段借爲形廣雅釋詁三井皃也又託名螺識字洪範五行傳注東井主法令也按南方宿井八星橫列天河中形似兩井相連總視其八點又似井字謂之東井者以其在參足大星之東名之猶壁在室東曰東壁也又後漢班彪傳井幹注櫨名也又穆天子傳天子使井利受之注穆王之嬖臣左傳五傳執虞公及其大夫井伯賢訓釋名釋官室井清也泉之清潔者也廣雅釋言井靜也古讀易井叶井正成

庚 **耕** 耕聲也从耒井聲一曰古者井田謂公井會意按貢民要術一引作牛耕注始用牛耕也史記弟子傳魯冉耕宋司馬耕皆字牛良借爲佾廣雅釋詁四耕齊也古讀管子輕重已叶耕令楚辭卜居叶耕名身生貞人清檉

敬 **阱** 陷也一切經音義引說文大陷也从阜井會意井廣雅釋言穽坑也書費誓敜乃穽鄭注山林之田春始穿地爲穽周禮雍氏春令爲阱獲溝之利於民者注穿地爲塹所以禦禽獸其或超踰則陷焉世謂之陷阱禮記中庸君子居易以俟命小人行險以徼幸語說穽阱孟子爲阱於國中漢書司馬遷傳及其在纍紲之中後漢趙壹傳機穽在下字又作汫

敬 **阬** 坑也从阜亢聲 按坑即阱之別體今附于此

青 **荆** 井 罰罪也从井从刀會意易巨井法也井亦聲字今誤作刑似刑義引易記井爲刑法也蓋以型訓井易古注自當有之而許引之也與刑頸之刑音同義別春秋元命苞井以飲人人入井爭水陷于泉以刀守之割其情欲人有畏慎以全身命也故字从刀从井紓說不可從廣雅釋詁三刑治也周禮大司寇以五刑糾萬民管子心術刑者惡之所以罰也說苑政理刑者懲惡而禁後者也大戴四代禮出刑者之所以罰也說苑政理刑者懲惡而禁後者也大戴四代禮出刑者秋繁露刑者德之輔書呂刑五刑之屬三千左昭六傳嚴斷刑罰疏對文則加罪爲刑收贖爲罰散則刑罰通也又以鑄刑器注鼎也越語稽受其刑注常也周禮蜡氏禁刑者注驅鼬之屬淮南說山刑者多喜注官人也段借爲型爾雅釋詁刑法也刑常也毛奏典觀厥刑于二女詩我將儀式刑文王之典禮記禮運刑仁講讓睦婣孝慈以示人情禮運刑仁講讓睦婣孝慈以示人情與荊有子疆國刑范正楊信碑追念義刑又爲荊廣雅釋詁四荊戮

也又爲鋚周禮內饗凡掌共羞脩刑膴胖骨鱅注鋚奚也司農注夾脊肉則謂借爲胖漢書司馬遷傳獸土刑注所以盛奚也又爲形易鼎其刑渥集解今本作形聲訓禮記王制刑者侀也侀者成也廣雅釋詁三刑成也學記敬之不刑注猶成也孟子刑于寡妻注正也廣雅釋詁一刑正也周禮秋官序官以佐王刑邦國注正人之灋廣雅釋言刑侀也按侀即型字之或鑄古鉶詩湯叶刑聽德禮記月令叶刑成鳴蜩管子正篇叶聽靜爭刑周書周祝叶正爭經刑敬聽爭聽釋言詩抑叶王刑又素問四氣調神論叶平明章刑清又詩烈文叶人訓刑越語叶刑人天生形成莊子養生主叶名刑經身生親弁莆子樂論叶情經刑正身聽成嘗堯問叶刑奏成冥傾

青 **邢** 鄭地邢亭从邑井聲與那別按晉地後爲趙地在今山西濟安府即移天子傳之鉶山漢書地理志之石研關也于漢爲常山郡之井陘縣非即那也

楑 **姘** 靜也从女井聲段借爲靚廣雅釋詁三姘潔也

敬 **型** 鑄器之法也从土荊聲按字亦作侀禮王制刑者侀也侀者成也木曰模竹曰範土曰型淮南脩務純鉤魚腸之始下型經傳多以荊爲之又誤作刑

青 鉶 器也从金刑聲周禮掌客鉶四十有二注羹器也儀禮公食禮大夫設鉶四豆西注菜和羹之器特牲禮祭鉶注肉味之有菜和者三禮舊圖鼎一斗兩耳三足高三寸有蓋士以鐵爲之大夫以上銅爲之諸侯飾以白金天子飾以黃金

爭十三名凡爭之派皆衍爭聲側莖切

庚 爭 引也从爪从厂會意按此靜字之意一切經音義廿四引說文彼此競引物也轉注爲爭辯越語爭者事之本也說苑指武爭逆德也孝經在兵不爭注說也莊子齊物論有競有爭注對辯曰爭禮記曲禮分爭辯訟非禮不決轉注月令仲春陰陽爭注陰陽方盛陽欲起也假借爲諍孝經天子有爭臣士有爭友父有爭子注諫也呂覽功名爭其上之過荀子臣道有能進言于君用則可不用則死謂之爭柳敬亭傳諫爭匡衡古韻詩小旻叶程經聽爭成江漢叶平定爭寧管子正篇叶聽靜爭刑文韻叶靜定爭正武韻叶靜正爭周書周祝叶正爭敬寧轉注文子上仁叶聽爭聞又通記月令叶身章性靜定

庚 琤 玉聲也从玉爭聲

庚 錚 琴鎧艸亂也从艸爭聲杜林說艸皃

敬 諍 止也从言爭會意爭亦聲廣雅釋詁四諍諫也經傳皆以爭爲之假借爲爭奪字鼓弦竹身柴也从竹爭聲御覽引說文五弦琴身集也按古五弦施于竹如筑秦蒙恬改爲十二弦變形如瑟易竹以木唐以後加十三弦楚辭招魂叶靜定

庚 箏 小琴也从竹爭聲按从清省經傳皆以錚爲之假借爲彰書堯典言者厥而于信按詩調飾說左傳靖語庸回以靖爲之又爲靜詩柏舟靜言思之儀女其妹傳訓貞靜則訓借爲靖或爲靜又爲諍詩柏舟靜言思之儀女也管子心術地之道曰靜淮南本經怒則手足不靜注盪也周書周祝民乃靜注服也大匡施舍靜衆讒法靜安也又爲靖史記五帝紀直哉維靜絜書以清爲之周語靜其巾冪注潔也詩既醉遷豆靜嘉按絜美也又爲情禮記表記文而靜又爲諍儒行靜而正之又爲朱禮記玉藻聲容靜注不嫚欺也晉語吾其靜也注默也楚辭招魂靜閒按些注無聲曰靜淮南精神夫靜漠者神明之宅也素問五常政大論毛蟲靜注無聲也靜宋雙聲聲訓釋名釋言語靜整也古讀若靖管子正篇叶聽靜爭刑丙業叶正平靜文韻叶生榮成盈靜又叶靜定爭正武韻叶靜正爭周書周祝叶正爭經刑敬聽爭離呂覽君守叶平正靜命先已叶聽靜性楚辭招魂叶靜定

敬 頸 項也从頁巠聲詩所謂領首按毛詩作螓假借爲蜻詩碩人螓首蛾眉與蛾眉對文許所引三家詩蓋以頸爲之

梗 埂 碑埂恭安也从立爭聲與靖略同呂覽貴因淨立安坐注正也帝堯以靜爲之凡動靜字經傳皆以靜爲之假借爲彰公羊文十二傳惟諓諓善埂言注猶撰也按師說之謂

庚 淨 澄也北城門池也从水爭聲按北城之門曰淨門當因池水名淨而命也公羊傳所謂鹿門爭門東門蓋以爭爲之假借爲靜今用爲清潔之義是也又爲靚妝方言十三澡淨也

庚 綆 紂未索繩也从糸爭聲讀若旌小爾雅廣器謂而戾之爲綆按索謂縈收繩索才紂之也禮記王藻齊則綪結佩儀禮士喪禮不綪注屈也以綪爲之轉注儀禮既夕器西南上綪謂曲陳也亦以綪爲之假借單辭形況字說文一曰急弦之聲按猶箏箏爲弦索聲也

梗 埩 治也从土爭聲按謂治土假借爲淨廣韻埩皆城北門池也

庚 錚 金聲也从金爭聲長笛賦鉦鐲管嘈注錚鐲壁也籍田賦銅牙金錚鎗注聲亦雙聲連語後漢劉盆子傳鐵中錚錚注金也亦重言形況字

敬 靜 無垢蔽也从水靜聲今皆以淨爲之古皆以清爲之釋注釋名釋官室或曰圊言至穢之處宜常脩治使潔清也按古謂之行清言穢去而腸觀也字亦變作圊

生十五名凡生之派皆衍生聲所耕切

庚 生 進也象艸木生出土上按从中達土會意進于出也廣雅釋詁二生出也劉熙易義自無出有曰生易繫辭天地之大德曰生左昭二十五傳生好物也荀子王制草木有生而無知釋注爲生民之生詮厥初生民天生蒸民又爲生養之生周禮大宰生以馭其祿注猶養也又爲生財之生詩谷風既生既育箋謂財業也又爲生執之生考工矢人欲生而擊注謂無瑕釁也公羊桓八傳遂者何生事也注猶造也專事之辭又爲先生之生史記儒林傳言禮自魯高堂生索隱自漢以來儒者皆號生亦先生省字呼之耳漢書貢禹傳朕以生有伯夷之廉注謂先生也假借爲姓書汩作九共槀飫序別生分類又爲性呂覽侈樂搖蕩生周禮大司徒辨五地之物生又爲姓今人所用瘦生字又託名嘿識字周書王會都郭生生欺羽注生生獸名古讀詩常棣叶平寧生伐木叶丁嚶鳴聲生聽平節南山叶定

生亭毒成孰姓小宛叶令鳴征生文王叶生禎寧老阿叶鳴生易也叶生貞盈寧爾雅釋天叶生麋成寧正商廣賦叶平生寧并六韜文韜叶生榮成盈靜鵰冠子王鈇叶生政韓非揚權叶形生盛寧命情文子道原叶形定成生韓音易坤叶生天楚辭卜居叶耕名身生貞人清楹九辯叶清人新年生憐聲鳴征成慙語叶刑人天生形成莊子養生主名刑經身生親年天遷叶聲命生形異榮人素問四氣調神論叶陳生榮庭形生文子符言叶生成寧形身人鄰憐眞信

庚 牲 ㄒㄧㄥ

牛完全也从牛生聲拔牛完全當爲牷字之訓毅梁哀元傳公曰牲傷曰牛此言書法非言字義也左僖三十一傳牛卜日曰牲周禮庖人注始養之曰畜將用之曰牲是牲者祭祀之牛也而羊豕亦以類稱之易萃用大牲鄭注大牲牛也書微子乃攘神祇之犧牲牲用傳牛羊豕曰牲左昭二十五傳六畜五牲三犧服注虎熊熊狼野豕後漢班彪傳下注五牲麋鹿麋狼兔大戴曾子天圓序五牲之先後貴賤注牛羊豕鷄犬周禮牧人掌牧六牲注皆云當爲犧按大鵰段借爲胜周禮掌客牲三十有六又受牲禮注皆云當爲犧按當爲胜或爲生也又牽生曹論語君賜牲按曹讀如字非是又爲制之誤字禮記曾子問凡告用牲幣注當爲制古讀詩雲漢叶牲薦也从目生聲字亦作胾轉注左莊二十五傳非日月之告注月侵日爲告按猶目之有睛也又虞書曾灾蜂敖左僖三十三傳不以一告掩大德注過也按猶目病之爲小疾也易有災眚鄭注異自內生曰眚子夏傳妖祥曰眚說卦坎爲多眚虞注敗也楚語夫誰無疾眚性猶灾也東京賦勤恤民隱而除其眚注病也周禮甸師代王受眚哉戚過也按眚謂小灾也段借爲煩一切經音義眚瘦也又大司馬馮弱犯禁則眚之注猶人眚喪也聲訓釋名釋天眚省也如病者省瘦也

青 胜 ㄒㄧㄥ

犬膏臭也从肉生聲經傳皆以腥爲之周禮庖人膳膏臞杜注一曰不孰也禮記祭義烟祭祭腥而退禮器大饗腥而俎論語君賜腥儀禮鴻禮注腥在東疏腥之言生亦皆以腥爲之段借爲鉶管子入國必知其貪飲飢寒身之膌胜而哀膌之按亦膌也注胜肥也失之

庚 笙 ㄕㄥ

十三簧象鳳之身也笙正月之音物生故謂之笙爾雅大笙謂之巢小者謂之和从竹生聲古者隨作笙按大笙十九簧小笙十三簧呂覽調竽笙注又云十七簧說文簧象下女媧作簧風俗通笙長四尺儀禮鄉射記注三人吹笙一人吹和蓋小者聲少開出音以和耳故謂之和周禮有笙師廣雅笙鏞以間鄭注周禮眡瞭頌磬笙磬掎擊貞笙同在東方者曰笙磬與編同在西方曰鏞繁纓貫

庚 旌 ㄐㄧㄥ

游車載旌析羽注旄首所以精進士卒从从生聲爾雅釋天注旌首曰旌按虞制但以旄牛尾注竿首禮記明堂位所謂綏有虞氏旌也周復析五采羽注其上周禮司常所謂析羽爲旌左襄十四傳所謂假羽毛於齊也凡旌與旞者郎常旂旛物旗旗旒之加以析旌者也詩干旄孑孑干旌禮記曲禮武車綏旌德車結旌昭定四儀禮鄉射記以旌獲周禮掌節道路用旌節史記孝文本紀朝有進善之旌集解應劭曰釋注公羊宣十二傳左執芳旌注祀宗廟所用迎道神指麾祭者斷曰旌又廣雅釋詁四旌表也周語爲車服旗章以旌之左莊二十八傳且旌君伐僖二十四傳且旌善人定鏞之借字也編鎛亦同注笙生也則謂借爲生又詩南陔白華華黍由庚崇邱由儀六詩皆以笙吹此詩以爲笙樂也段借爲鞷方言二笙細也凡細貌謂之笙廣雅釋詁二笙小也按即今所謂瘦生也又訛名嶸識字方言五簟宋魏之間謝之笙廣雅釋器笙席也吳都賦桃笙象簟注桃笙桃枝簟也吳人謂簟爲笙又左宣十八年歸父還自晉至笙疑即莊九傳之生簣史記作笙漬今山東晉州府北有句陽古城公羊作楅釋文亦作扗聲訓釋名笙生也竹之貫匏象物貫地而生也儀禮大射儀笙磬西面注笙猶生也東爲陽中萬物以生

古讀詩鹿鳴叶鳴幸笙

青 星 ㄒㄧㄥ

萬物之精上爲列星从晶生聲一日晶象形从○方復注中故與日同古文象形生聲或从日生聲春秋說題辭陽精爲日日分爲星故其字日生爲星參說不可從按經名釋兵析羽爲旌旌精也有精光也按以晶爲訓古讀詩干旄叶旌城卓汶叶鳴旌警盈

元傳以自旌也注章也恩元賦旌性行以襲飾兮注明也或曰皆備爲晶亦通段借莊子讓王延之以三旌之位此爲珪之誤字聲訓釋名釋兵析羽爲旌旌精也有精光也按以晶爲訓古讀詩干旄叶旌城卓汶叶鳴旌警盈

秋說題辭陽精爲日日分爲星故其字日生爲星參說不可從按經星七百八十三座大小一千八百七十八緯星土木火金水五散文則統謂之星對文則五緯爲星二十八宿爲辰衝冕日月星辰鄭注星五緯也洪範四曰星辰鄭注星五星也周禮大宗伯保章氏注星如珠玉聚于各重天本爲光體與月不同西人哥尼謂恒星體明五緯體暗其說尤精漢書律歷志注星石也左僖十七年隕石于宋五隕星也按莊七年星隕如雨謂眾星奔流即蘇俗所謂星移場者左氏以隕石當隕星非是星無隕法恒星之體六等皆大于全地而可隕乎凡瑞星之有景雲妖星之有彗孛亦皆因日以流光著象于月輪天下非實有其星段借爲姓詩定之方中星言駕輦詩說星晴也又盤謙連語今所謂繁星字又爲昊之誤字借爲旰廣雅釋詁三星晚也聲訓白虎通星者精也春秋說題辭星之爲言精也陽之榮也淮南天文曰月之淫爲精者爲星辰又釋名星散也列位布散也星散雙聲古讀詩小星肘

星征淇澳叶青學屋雲漢叶星慶成正韋
商唐賦叶榮英精星形又叶星翼領華

少
姓
㚔
兩而夜除星見也从夕生聲字亦作晴作曛曹曰晏日暗夜曰姓蒼頡篇姓雨止無雲也漢書天文志天曀而見景星注曀猶明也

敬
性
㣲
人之陰气性善者也从心生聲古文作㣲雅稱詁三性質也禮記中庸天命之謂性又自誠明謂之性孟子告子曰生之謂性荀子性惡篇不可學不可事而在人者謂之性白虎通五性者何仁義禮智信也論衡初稟性生而然者也莊子庚桑楚性者生之質也按孔子曰性相近即公都子可以爲善可以爲不善之說也孟子曰性善即中庸自誠明之說也荀子性惡即孟子性也有命君子不謂性之說也皆性也不相悖也書召誥節性惟日其邁疏制其性命禮記王制脩六禮以節民性疏稟性自然左昭八傳莫保其性注命也聲訓論語夫子之言性與天道皇疏性生也禮記樂記則性命不同矣注性之言生也古籀篇天地叶名形命神性文子上德叶營性禮記月令情營性正呂覽先己叶聽靜性勿躬叶形正情性成

青
鮭
魚
魚名也从魚圭聲詩雅釋器鱒魚也今俗以臘爲之

敬
姓
姓
人所生也从女从生會意生亦聲古之神聖母感天而生子故稱天子春秋隱公八年左氏傳曰天子建德因生以賜姓按神農母居姜水黃帝母居姬水舜母居姚虛因以爲姓故从女生黃帝子二十五宗十二姓亦然凡小宗又別爲氏氏別既久或天子賜姓其正姓以奬功德如四岳賜姓姜氏呂胡公賜妫姓氏陳董父賜姓董氏豢龍是也或特賜之姓如禹昌意以意苡生踰姓姒胶鬲以元鳥子生賜姓子是也詩狀杜不如我同姓傳同祖也又隣趾振振公姓傳公同姓也爾雅釋親族弟弟別注姓之同姓之親無服屬禮記大傳繫之以姓而弗別注姓正姓也始祖爲正姓高祖爲庶姓又書堯典平章百官鄭注羣臣之父兄弟周語百姓兆民注官有世功受姓氏者謂斷百乘之家曰百姓又禮記郊特牲戒百姓也注王之親也良借爲生曲禮納女于天子曰備百姓注姓之言生也儀禮特牲禮子姓兄弟如主人之服注子之所生左昭四傳問其姓釋文謂子也小爾雅廣言姓子也又爲性周語不亦瀆姓矣乎賈唐二君注姓命也聲訓白虎通姓者生也人稟天氣所以生者也古讖詩狀杜叶青韻姓節南山叶寇生粤雖成政姓

庚
甥
男
甲別謂我舅者我謂之甥从男生聲釋名舅謂姊妹之子曰甥甥亦生也出配他男而生故其制字男傍作生也詩猗嗟展我甥兮

韓奕汾王之甥左莊六傳吾甥也晉語晉陽方館氏之甥也爾雅舅之出接甥者按生之稱也按女夫爲壻亦曰甥孟子帝館甥于貳室女之子爲外孫亦曰甥姊妹之孫爲離孫亦曰從孫甥並見左傳爾雅釋親妻黨姑之子爲甥舅之子爲甥妻之昆弟爲甥姊妹之夫爲甥注四人體敵故更相爲甥甥猶生也今人相呼蓋依此按郭意謂借甥爲生但釋親所以正名不得有叚借而姑之子爲外兄弟舅之子爲內兄弟妻之昆弟爲婚兄弟姊妹之夫爲姻兄弟既有定稱豈得又相甥乎或曰姑之子爲父母之甥舅之子爲父之甥妻之昆弟姊妹之夫皆爲父母之甥甥雖可通然何不曰姊妹之子爲甥子婿之昆弟爲甥而乃繫其稱於子且均列于妻黨也經義有萬難所者宜從蓋闕叚借託名標識字左傳有鄧甥甥聘甥舅甥貴賤各隨所稱甥甥詩狡童詩狡叶名洛成正纲

青
腥
㬎
星見食豕令肉中生小息肉也从肉从星會意星亦聲按趣趨徑同叚借爲胜楚辭涉江腥臊並御注臭也又丙亦似星也周禮內饔豕盲眡而交睫腥注當爲星禮記內則注則麋腥疏生肉也又爲牲通俗文魚臭曰腥

庚
青
猩
㺜
獸雅釋獸猩猩小而好啼字亦作狌梅內南經狌狌知人名漢

爲獻如禾而人面注今交阯封溪縣出狌狌狀如豚而後似狗聲如小兒啼也宇林云能言鳥形如禾頭如黃雞淮南氾論猩猩知往而不知來注人面獸身黃色知人姓字嗜酒人以酒潰之飲而不能息酔以致擒按其血可以染罽吕覽本味肉之美者猩猩之脣注人面狗軀而長尾荀子非相狌狌形笑亦二足而毛也禮記曲禮狌狌能言不離禽獸又鼬鼠亦謂之狌狌字又作鼯爾雅釋獸鼯鼠注江東呼爲鼯莊子逍遙游子獨不聞狸狌乎司馬注狌也秋水捕鼠不如狸狌

狌
㺜
眾生並立之皃从二生會意按生亦聲詩桑柔蜮蜮其犬傳眾多也疏謂即詵詵字非聲類蜮姓桑皃亦重言形況字所警

省
省
視也从目从省省中古文从少从囧按囧當作囧古文日字从少未詳堂本字爲減省之省故从少省省聲小篆象古文之形而察視一義借爲靜字歟抑形近譌而誤歟或曰字从声从目會意声聲上見也皆存疑爾雅釋詁省察也禮記樂記省其文采注審也曲禮膏定而晨省注問其安否何如中庸曰省月試注考校其成功也論語退而省其私皇疏視也荀子王制省農功注觀也周禮小行人存頫省聘問臣之禮也管洪範王省惟歲轉注魏都賦注潰潏王所居曰省中猶公所居曰省中獨斷天子所居曰禁中後曰

省中顏氏家訓其處既常有禁衛省察故以省代禁段借爲㫐爾雅
釋詁省善也詩皇矣帝省其山禮記大傳大夫士有大事省于其君
箋注皆訓善又爲貴小爾雅廣詁省過也公羊莊二十二傳大省者
何災省也史記始皇紀飾省宜義又爲婚禮記月令省囹圄注減也
淮南主術省而不煩注約也漢書刑法志能省刑注減除之荀子仲
尼省求多功注少也周語天道道可而省不注去也釋名釋言語省
瘦也臞瘦約小之言也又爲禮禮記玉藻唯君
有疏衰以誓省明堂位春社秋省穫省雙聲

梗 楮 木參交以支炊簁者也从木省聲讀若驪駕按西京賦驪駕四
鹿謂讀若參也宿參之讀森森省雙聲此器米既淅瀝令乾者

梗 消 水門也爾雅釋邱水出其前宿邱从水省聲段借爲焰說文消
少滅也又託名嫖識字左襄三十一傳消竈莊子達生紀消子
爲王卷
門雞

梗 婧 滅也从女省聲廣雅釋詁三
婧少也經傳皆以省爲之

敬 蛸 蛸蟲也从
虫省聲

蚩二名、凡蚩之派皆衍蚩聲 丑聘切

銑 蚩 蚩蟲行也从虫聲讀若
騁按从中長言之得聲

梗 鞞 鞞乾鞞具也从革蚩
聲讀若騁蚩

正十一名、凡正之派皆衍正聲之盛 切

庚 正 正 正 是也从止一以止古文从二二古上字又文从一足
敬 止亦矢所止也其實形體似止因又誤製从足之字所謂說誤于前
形變于後也受矢者曰正拒矢者曰乏故文反正爲乏小爾雅廣器
鵠中者謂之正正方二尺周禮司裘司農注方十尺曰侯四尺曰鵠
二尺曰正四寸曰質毛詩猗嗟傳同後鄭謂鵠與正乃皮布之異名
皆居侯三分之一其制同四尺故周禮射人注不從舊說按後鄭是
也又注儀禮大射儀正亦鳥名齊魯之閒名題肩爲正正鵠皆鳥之
捷疾者則非也禮記中庸失諸正鵠注董仲舒曰正棲皮曰鵠疏正謂
賓射之侯鵠謂大射之侯轉注東京賦農祥晨正薛綜中也鬼谷子
捭闔篇正者直也左襄七傳正直爲正禮記玉藻士前後正注直方之
開語也周禮典同正聲緩注謂上下直正離騷不量鑿而正枘今注
方也離騷名余曰正則兮注平也周禮宰夫則令羣吏正歲會注猶
定也巳覽古樂有正有淫注雅也儀禮士喪禮決用正注善也書洪

範一曰正直詩小明正直是與周禮小宰四曰廉正注行無佷邪也
周語正德之道也又周禮小宗伯其正室皆謂之門子注適子也考
工匠人注正門謂之應門又爾雅釋天四時和爲通正尚書大傳周
以日至爲正殷以日至三十日爲正夏以日至六十日爲正周禮太
宰正月之吉注周之正月小宰正歲注謂夏之正月禮記大傳改正
朔段借爲政書湯誓舍我穡事而割正夏傳正政也徵子亂正四方
史記作政書大傳諸侯之有不率正者注正政也禮記文王世子庶
子之正于公族者注正者政也周禮地官黨正注正之言政也夏官
序官以正于公司馬注猶聽也巳覽順民湯克夏而正天下注治也
又爾雅釋詁一正君也詩鴛鴦正是四國雲漢翰
哉庶正雨無正正大夫雕居儀禮鄉飲禮樂正命正大射儀僕人正
大射正小射正周禮太宰建其正禮記王制史以獄成告于正左隸
六傳禦九宗五正又書文侯之命亦惟先正禮記緇衣昔吾有先正
注先君長也周書武順三右一長曰正又廣雅釋言正要也管子法
法正者所以正定萬物之命也周禮射人佐司馬治射正注射之禮
儀也大司馬賊殺其親則正之注執而治其罪都司馬以國法掌其
正學釋文本作政禮記少儀能正于樂人注樂政也周禮凌人掌冰
正巳覽仲夏班馬正又爲誠論語正惟弟子不能學也鄭注魯讀爲
誠又爲窺爾雅釋水濫泉正出涌出也又釋邱水出其右正邱
按當作穴中正見字又爲整禮記曲禮正爾容又爲征實爲徵周禮

司勳惟加田無國正司農注稅也司門正其貨賄注當爲征禮記燕
義司馬弗正疏役也又爲性列子黃帝養正命又爲匹之誤字禮記
緇衣唯君子能好其正又爲止之誤字荀子儒效有所正矣詩終風
序見侮慢不能正也又疊韻連語漢書王莽傳人民正營注惶恐不
安之意古韻詩猗嗟叶名清成正揚斯于叶庭楹正寧雲漢叶星
贏成正寧易乾叶正情情平井叶井正成訟叶正敬臨叶正命儀禮
士冠禮叶正令禮記樂記叶正定聲爾雅釋天叶生贏成寧正楚辭
懷沙叶贓正管子內業叶正平靜文韜叶靜定爭正武韜叶靜正爭
周書周祝叶正爭經刑敬聽爭靜文傳君守叶平正靜寧勿躬叶形
正情性成韓非主道叶令命定情正名形文子符言叶令爭正敬寧
荀子樂論叶情經刑正身聽成營文子下德叶情營性正身人又易
同人叶行正萃叶亨正明

庚 延 征 正行也从辵正聲或从彳爾雅釋言征行也易大壯壯于
命鵙冠子度萬叶正明

左襄十三傳先王卜征五年注謂巡狩征行轉注孟子征者上伐下
也書允征傳奉辭伐罪曰征詩洋水祖徂于征篤伐也周禮太卜一
曰征司農注謂征伐人也又禮記月令征鳥厲疾注征鳥題肩也齊
人謂之鷹征或名曰鷹巳覽注征猶飛也段借爲延廣雅釋詁一征

遞也又爲徵廣雅釋詁二征稅也周禮大司徒制天下之地征遂師以徵財征司關與其征廬敬人凡敵征載師園宅無征禮記王制圭田無征又關市譏而不征左僖十五傳征繒以輔孺子文十一傳使貢其征孟子上下交征利注取也有布縷之征有粟米之征有力役之征注賦也又周禮鄉大夫皆征之司農注給共上事也禮記王制不征于鄉注不給其繇役周禮小宰注凡其字或作政或作正或作征以多言之宜從征愚按皆借爲徵徵从壬古亦讀从壬聲故如征孟子征之爲言正也書序作成王征馬注征正也古韻詩小星叶星征少宛叶鳴征生楚辭遠遊叶征衆成楊程又叶榮人征九辯叶清聲鳴征成

庚　延　征行也从彳从正聲按與延義略同而聲別漢武帝改元延和共四年亦作延作征

敬　証　諫也从言正聲齊策士尉以証靖郭君段借爲徵今亦用爲證驗字

梗　整　齊也从攴从束从正正亦聲按从敕正聲許書無敕部故附攴部禮記月令整設于屏外注正列也呂覽簡選行陳整齊注周旋進退也淮南覽冥爲整齊而敘諧注不差也東京賦乃整法服注理也

敬　政　正也从攴正聲論語有政馬注政者有所改更匡正詩皇矣其政不獲釋文政政教也周禮夏官使帥其屬而掌邦政注政所正不正者也禮記王制齊其政注謂刑禁禮遂政者君之所以藏身也漢書梅福傳政者賊也管子正出令時當曰政獨斷著之竹帛名曰政晉語敢歸諸下執政注執事也又法言問道五政之所加注五常之政也大戴盛德亦有六政注謂道德仁聖禮義也又廣雅以齊七政鄭注日月五星也馬注北斗七星也史記秦始皇名政徐廣云一作正段借爲正大戴盛德均五政注謂天子公卿大夫也法言先知政吏師惡注君也儀禮爲政請射注謂司馬也司馬政官主射禮按即大射正也左文六傳棄時政也昭十五傳以爲大政漢書皆作正又爲征實爲徵周禮小宰聽政役以比居小司徒施其職而平其政均人掌均地政間胥役政役紀之數遂人以土均平政土均掌平土地之政禮記悖民地政又爲征漢書五行志諸侯力政聲訓論語政者正也釋名釋言語政正也下所取正也言韻詩節南山叶定生寧醒成政姓鴈冠子王鈇叶生政聽言管子四稱叶令政矜人騁親身

徑　定　安也从宀从正會意正亦聲爾雅釋詁定止也詩六月以定王國日月胡能有定又禮記曲禮昏定而晨省注安其牀也月令以待陰陽之所定呂覽注猶成也荀子儒效反而定三革注息也易繫辭靜而定矣廣注謂成列段借爲項詩鬳趾麟之定字亦作頸

庚　窺　正視也从穴中正見也會意正亦聲廣雅釋詁一窺視也按爾雅釋水濫泉正出以正爲之段借爲類左哀十七傳如魚竢尾又爲成儀禮鄉飲禮實注猶就也淮南天文秋分蟄定注成也禮記禮器薦定詔于室又爲政漢書王嘉傳定朝龍告東平本紀注謂改治也又爲整書孔序定禮樂疏修而不改曰定又爲正營室典以閏月定四時史記作正又弟子傳魯公肩定宇于中又爲貞爾雅釋詁左澤定邱疑即漢志之鉅定在今山東青州府樂安縣又爲貞周語及定王注當爲貞又爲金之誤字金即法字漢書翟方進傳爾不得易定盤用大誥爾時罔敢易法也注失之又託名標識字詩定之方中傳營室也按北方宿室二星傍有三星曰營室營室中在仲冬可營宮室之時也亦謂之水左莊二十九傳水昏正而栽亦謂之天厲周語日月底于天廟又爾雅釋器斬斷謂之定甲按注鍛厲廣雅釋器定謂之摶疑借謂打又方言八鷃鴟謂之定甲按即夾號蟲夜鳴者也聲訓爾雅釋天營室謂之定注正也作官室皆營室之中爲正齊語定三革注裏也裏定雙聲古讀詩節南山叶定生寧醒成政姓江漢叶平定爭寧騁趾叶定姓采薇叶定聘禮記樂記叶正定聲左襄五傳叶挺扃令定楚辭招魂叶靜定大招叶盤命定情正名形文子道原叶令命定靜定正名形文子道

庚　紝　紝紩縫與馬飾也从糸正聲

庚　鉦　鐃也似鈴柄上下通从金正聲其柄半在上半在中稍寬其孔爲之抵拒執柄搖之使與體相擊而爲聲詩采芑鉦人伐鼓釋文鍋也東京賦司鐸按鉦注鉦鐸所以爲軍節按所以止鼓亦名丁寧丁寧者鉦之合音也左傳著于丁寧晉語戰以鐸于丁寧段借託氏鼓上謂之鉦

徑　錠　鐙也从金定聲鐙集有足曰錠無足曰鐙按無足曰錠有足曰鐙禮記祭統注鐙豆下跗也知鐙有足則知錠無足錠从登錠从定亦兼會意

熒二十三名凡熒之派皆衍熒聲　戶扃切

青　熒　屋下鐙燭之光也从火从冂冂象形又从𠙵一說𠙵日聲荅賓戲守爰與之熒煜注小光也太元注熒熒猶恬恬注光明小見之皃楚辭哀歲火兮炎炎注小火也廣雅釋訓熒熒光也亦重言形況字釋注爾雅釋蟲熒火即炤李注夜飛腹下有火光蛾

曰郎熠廣雅釋蟲熒火蟣也禮記月令腐草爲熒字亦作螢叚借爲
營史記孔子世家匹夫而熒武諸侯者莊子齊物論是黃帝之所聽
熒也人開世而目將熒之又爲營法言脩身熒魂曠枯按猶老子之
載營魄注明也失之又託名螟蠈字風俗通熒惑火星論衡螢惑天
罰也按熒惑五精之一在第五重天離地二千七百餘萬里二歲一
周天其體大于地半倍色赤又書禹貢洪爲熒周禮其川熒雒在今
河南開封府經傳皆以滎爲之今滎陽縣滎澤縣亦作滎又爾雅釋
草熒委萎藥草也按即萎蕤亦曰玉竹又疊韻連語爾雅釋草前
羊熒疑即中山經之葦萇又神農本草蔣翁一名鬼羊又羽獵賦注
青熒光明皃又單辭形況字尚書大傳熒然作大唐之歌注猶灼也
古韻高唐賦叶
榮榮榕皇形

庚
敬
熒熒設綿蕝爲營以禳風雨雹霜於日月星辰禳水旱癘疫于山川
也从示熒省聲按本左氏昭元傳一曰營衛使災不生禮記祭
法幽禜祭星也雩禜祭水旱也作宗者誤字周禮巫人禜門用鄢瘟
注謂營鄭所祭黨正春秋祭禜亦如之注蓋亦爲壇位如祭社稷聲
訓周禮大祝四曰禜注
禁如日食以朱絲禜社
庚
徑瑩玉色从玉熒省聲逸論語曰如玉之瑩太元元瑩注瑩者明也
別義一曰石之次玉者切韻瑩鋼也詩著尚之以瑩瑩乎而傳

庚
榮榮榕榮木也从木熒省聲爾雅釋木榮桐木注今梧桐按皮白不實
材中琴瑟亦青桐異別義爾雅釋草注謂之華草謂之榮不榮
而實者謂之秀榮而不實者謂之英拔對文則別散文亦通月令蜻
有黃華木蕫榮是也且榮从木華从艸不知命名何以到置段借爲
營說文一曰屋梠之南頭起者爲榮儀禮士冠禮直于東榮注屋翼
也上林賦暴于南榮注南簷也甘泉賦列宿乃施于上榮兮按如鳥
飛兩翼舒也亦名鴝吻又爲營老子雖有榮觀燕處超然注謂宮觀
又素問湯液醪醴論榮衛不可復收注榮衛者氣之主輝論榮衛者
水穀之精氣也刺熱論榮未交又爲營呂覽振亂且辱者也而榮注
光明也移大其名無不榮者注顯也南都賦會九世而發榮注光榮
也晉語非以翟爲榮注榮也華則榮矣注有色貌也荀子大略室宮
榮與注盛也漢書揚雄傳四皓采榮于南山注謂聲名也又素問刺
熱篇太陽之脈色榮顧象論此五藏所生之外榮
也注美色也又爲榮列子周穆王榮汝之欑注棄也又雙聲連語爾
雅釋魚榮螅蜥蜴字亦作蠑方言入南楚蛇鮮或謂之蠑螅又託名
螟蠈字書序王俾榮伯馬注周同姓周屬王說榮夷公注圖名利
書王貪祝淮氏榮氏注二祝氏之官也聲訓釋名釋言語榮猶熒也
熒熒煌明皃也舌讀禮記月令叶刑成鳴榮西山經叶清馨榮高唐
賦叶榮熒榮榕皇形六韜文韜叶生榮成盈靜榮辭連遊叶榮人征莊
子天運叶聲命生形莫榮人素問四氣調神論叶陳生榮庭形生

榎
榮榮榕榮屬从林熒省聲詩頌人手曰衣錦褧衣按字亦作檾似
桑亦可續而不堅韌今所用爲袒纏索者毛詩衛風鄭風作褧
按其質曰緜成衣曰褧兩字略同也本草菌蘇以菌爲之禮記中庸
衣錦尚絅以絅爲之尚書大傳作蕢儀禮士丹禮裨加景以景爲之
青
熒熒小瓜也从
庚
營營市居也从宮省熒省聲按从宮省字當从门不从冂市營曰環亦
作闤閽韋曰垣壘蕃捍禦營衛也後漢西羌傳注五營即五校也
東京賦結徒營伍域也五等論采曰營方注衙居也羽獵賦禁禦所
營漢書注圍守也楚辭離世經營原野注南北爲經東西爲營魏都
賦延閣充宇以經營注周行爲營詩經之營之亦疊韻連語廣雅釋
詁一營度也小爾雅廣詁營治也考工匠人營國詩泰筮注營之
淮南主術執政營事注典也漢書李尋傳爲妻委役使所營注謂纏
也又爾雅釋地濟曰營州釋邱水出其左營邱詩齊譜都營邱疏水
所營繞故曰營邱又廣雅釋詁三營得也易象傳不可營以祿楚辭
天問何往營班祿釋注禮記禮運爻則居營窟按四圍擁土也又公
羊莊二十五傳朱絲營社按圍繞也又廣雅釋地營絣也楚辭天問
威福柜乘蒲權是營又素問調經論取血于營注營主血陰氣也老
子載營魄王注營魄神之常居處也淮南俶真魄其精營懸然而有
求于外注營懸連讀失之叚借爲營衛字子宥坐言談足以飾邪營邪

注讀為熒非淮南原道精神亂營注惑也漢書禮樂志以營亂富貴之耳目注猶回繞失之又為熒或為嶸廣雅釋詁一營上也又為陰淮南精神燭營指天按燭者泝也營者陰也營陰雙聲注讀曰括撮失之又重言形況字廣雅釋訓營營往來也詩營營青蠅又託名螢識字考工輈人以象營室也注元武宿又淮南脩務雖鳴廉脩營唐牙按皆古琴名注失之舌韻詩泰苗叶營成鑒臺叶經營成文于上禮叶營性下德叶情營性正荀子樂論叶情經刑正身聽成營成相叶經營誠人

庚　**裝**　青

鬼衣也从衣熒省聲按讀若詩曰葛藟荒之一曰若靜女其姝之別別義爾雅釋器秩謂之熒注衣開孔也

庚　**榮**　青

絕小水也从水熒省聲亦作滎作濚作瀅甘泉賦梁頗濚小兒也亦省疊韻連語段借為熒書禹貢滎波既豬馬注滎名周禮職方氏其川滎雒注滎水也入于河洪為滎滎在滎陽皆當作滎又為營孟子告子音義引字書瀅作瀅波勢回旋、

庚　**熒**　青

回飛也从火熒省聲鳥回轉疾飛曰熒字亦作蝱廣雅釋詁三蝱飛也釋訓蝱蝱飛也字亦譌作熒段借為惸賓為宿瞿洪範無虐煢獨傳單無兄弟也孟子哀此煢獨離騷夫何煢獨而不余聽注孤也小爾雅廣義寡夫曰煢字亦作僸方言六僸特也十二僸倩也廣雅釋詁三僸獨也又詩閔予小子煢煢在疚左哀十六傳哀煢余在疚魏文帝燕歌行賤妾煢煢守空房注單也漢書匡衡傳注煢煢憂皃亦皆重言形況字煢惸窘雙聲古韻詩林杜叶青扃姓

庚　**嫈**　青

小心態也从女熒省聲段借託名

庚　**榮**　青

收卷也从糸熒省聲通俗文收績曰縈桂苑珠叢榮卷之也按為誉詩樛木葛藟縈之傳旋也據說文則借為縈按縈後出字又恩元賦臨縈河之洋洋注紆也後漢書注曲也按亦誉之轉注縈非本字古韻詩樛木叶縈成

庚　**塋**　庚

墓也玉篇作墓地从土熒省聲廣雅釋邱塋葬地也漢書張安世傳賜塋杜東注冢地也霍光傳改光時所自造塋制而侈大之注墓域也以借為營禮記月令塋邱壟之大小高卑厚薄之度呂覽淮南作營注度也

庚　**鎣**　徑

器也从金熒省聲讀若銑按摩鋞之器也廣雅釋詁三鎣磨也爾雅釋鳥鸕鷀注齊中鎣刀

聲車攻叶鳴旌鸞盈易屯叶生貞盈寧晉于文韜叶生榮成盈靜轉音易坎叶盈信

庚　**楹**　清

柱也从木盈聲詩殷武旅楹有閑春秋莊二十三年丹桓宮楹禮記明堂位刻楹達鄉轉注明堂位殷楹鼓注楹謂之柱貫中上出也考工輪人桯圍倍之司農注蓋杠也以桯為之鬻訓桯名釋宮室檐亭也亭亭然孤立旁無所依也齊魯讀曰輕輕勝也孤立獨處能勝任上重也古韻詩斯干叶庭楹正寧轉音楚辭卜居叶耕名身生貞人清楹、

青　**縆**　**絙**　徑

緩也从糸盈聲讀與贏同或从呈聲詩雲漢昭假無贏箋緩也以贏為之

庚　**贏**　以征切

賈有餘利也从貝贏聲按从貝从贏會意贏多肉獸也左昭元年戶穡謂之養贏注謂大賈畜家也秦策珠玉之贏幾倍廣雅釋詁注過孰也周禮典同達聲贏又史記天官書趨舍而前曰贏漢書天文志早出為贏越訊贏縮轉化注贏縮進退也段借為縆禮記月令天地始肅不可以贏注猶解也又為嬴左襄三十一傳以贏諸侯注受也按安止也又為籯荀子議兵贏三日之糧莊子胠篋贏糧而趨

贏三名凡贏之派皆衍贏聲

庚　**嬴**　以征切

像贏而欲贏而惡謬乎西京賦嚮者兼贏注利也管子國蓄以正戶穡謂之養贏注謂大賈畜家也秦策珠玉之贏幾倍廣雅釋詁注過孰也周禮典同達聲贏又史記天官書趨舍而前曰贏漢書天文志早出為贏越訊贏縮轉化注贏縮進退也段借為縆禮記月令天地始肅不可以贏注猶解也又為嬴左襄三十一傳以贏諸侯注受也按安止也又為籯荀子議兵贏三日之糧莊子胠篋贏糧而趨

庚　**羸**　以征切

一輪車如今之二把手或二人輓之或前用騾馬之

庚　**酇**　徑

酌也从酉熒省聲讀若詩曰酌彼金罍注讀曰挹攝

庚　**蘩**　徑

艸旋皃从艸熒聲詩曰葛藟荒之按此段出字毛詩作縈蓋借為營也字亦誤作縈

庚　**嶸**　清

嶸也从山榮聲字亦作嵘方言六注嶸嵩高峻之皃段借疊韻連語廣雅釋訓崢嶸深冥也釋詁三崢嶸深也甘泉賦注崚嶒嶸嶸深屋之皃餘見崚下又單辭形況字高唐賦嵽嵲天之磴嶝注聲也古韻高唐賦叶嶸冥聲經

盈三名凡盈之派皆衍盈聲

以成切

庚　**盈**　以成切

滿器也从皿从夃夃為會意為猶多也言荀盈字伯夙夙疑為字之誤墨子經盈莫不有也廣雅釋詁一盈滿也四盈充也易坎不盈注溢也詩鵲巢維鳩盈之傳滿也穆天子傳于一人不盈于德注猶充也東京賦不縮不盈注長也禮記禮運三五而盈疏謂月光圓滿莊子田子方引之盈賈注謂溢鏹也段借重言形況字古詩盈盈樓上女又發聲之詞方言嬛盈愁也凡言呵叱者謂之嬛盈廣雅釋詁二親盈怒也又託名標識字左襄二十三傳晉樂盈史記皆作逞古韻詩鵲巢叶盈成宛有苦葉叶盈鳴濊洍叶清盈鷖鳴叶鳴盈

庚　**楹**　以成切

車軨現也从車熒省聲讀若熒謂作輞之范別義一曰一輪車如今之二把手或二人輓之或前用騾馬之

庚　**韺**　以成切

一曰注猶回繞失之又為熒或為嶸廣雅釋詁一營上也又為陰淮南精神燭營指天按燭者泝也營者陰也營陰雙聲注讀曰括撮失之又重言形況字廣雅釋訓營營往來也詩營營青蠅又託名螢識字考工輈人以象營室也注元武宿又淮南脩務雖鳴廉脩營唐牙按皆古琴名注失之舌韻詩泰苗叶營成鑒臺叶經營成文于上禮叶營性下德叶情營性正荀子樂論叶情經刑正身聽成營成相叶經營誠人

庚　**營**　以成切

市居也从宮熒省聲詩曰於我乙暮注暮市也又為誉惑也廣雅釋詁三營治也又為誉度也又為誉求也又為誉衛也又為誉繞也又為誉表也又為誉疾也又為誉謀也又為誉匡也又為誉環也又為誉衛也又為誉繞也又為誉表也又為誉疾也又為誉謀也又為誉匡也又為誉環也

庚　**瀅**　以成切

水清皃从水熒聲詩泉源在瀅注瀅水名又為清瀅詩泮水叶瀅宮

庚　**塋**　以成切

墓也从土熒省聲廣雅釋邱塋葬地也漢書張安世傳賜塋杜東注冢地也霍光傳改光時所自造塋制而侈大之注墓域也以借為誉禮記月令塋邱壟之大小高卑厚薄之度呂覽淮南作營注度也

庚　**鎣**　以成切

器也从金熒省聲讀若銑按摩鋞之器也廣雅釋詁三鎣磨也爾雅釋鳥鸕鷀注齊中鎣刀

之淮南脩務贏蚄足注裹也一曰囊字亦作攍方言七攍儈也廣雅釋言攍負也

庚 贏 籯 籯答也从竹贏聲漢書韋賢傳遺子黃金滿籯注竹器受三四斗贏笥也 籯籠也

庚 嬴 嬴少昊氏之姓也从女贏省聲按作嬴省者誤鄭語嬴伯翳之後也伯翳子皋陶伯姓蓋以偃為之嬴偃一聲之轉東京賦嬴氏傳翼注秦姓也按春秋時秦徐江黃鄀皆嬴姓國段借為嬴大荒東經是維嬴土之國注猶沃衍也周書大武一勝人必嬴注謂益之荀子非相與世俛仰緩急嬴絀注猶言伸屈也莊子勢成功之道嬴縮為貿注猶行藏也史記蘇秦傳嬴則兼欺勇與母索隱猶勝也楚蔿賈字伯嬴見左宣四傳呂覽作盈又爾雅釋天夏為長嬴又為籠淮南氾論輸贏蓋注囊也又為營淮南要略嬴坏有無之情注繞匝也又為鑒方言九凡箭鏃胡合嬴者注邊也又文十八敬嬴宣八年夫人嬴氏公穀皆以熊為之熊嬴雙聲古韻詩雲漢叶星嬴成正生嬴成宰正

賏十名凡賏之派皆衍賏聲 烏莖切

庚 賏 賏頭飾也从二貝會意按貝為飾實卽嬰之古文

庚 賏言 賏聲按與譽略同段借為嚶思亦賦鳴玉賡之罍嬰李翔夫人碑嚶匹嫓兮鳴譽譽亦重言形況字廣雅釋訓罍罍鳴也

庚 罃 罃缶也从缶賏聲與罃略同字亦作甖方言五甖或謂之甐廣雅釋器罃瓶也漢書韓信傳以木罃缶渡軍注謂瓶之大腹小口者也趙廣漢傳椎破盧罃注所以盛酒也穆天子傳黃金之罃注卽甀也

庚 賏 賏頭飾也从女賏聲按實與賏同字前子富國是猶使處女嬰寶珠注繫于頸也轉注釋名釋車喉下稱嬰段借為纓文選注引說文嬰繞也凡七見甘泉賦峻嶒隗乎其相嬰注引埤蒼繞也西山經羬山桐之嬰以百珪百璧注謂陳之以壇祭也漢書蒯通傳嬰城自守注以城自繞又為鷹淮南要略以與天和相嬰薄注繞抱也失之嬰薄猶鷹搏也嬰鷹雙聲又為撄胥語亡人之所懷揪嬰攘注馬纓又為瑩北山經燕山多嬰石注所謂燕石者言石似玉有符彩嬰帶按嬰帶字又傳會本義則失之又雙聲連語禮記檀弓中路嬰兒失母也注猶驚獮也按小兒言語不消嬰婗然也呂覽知士更立衛姬嬰兒校師注幼少之稱蒼頡篇女曰嬰男曰兒非是釋名人始生曰嬰兒自前曰嬰抱之嬰前孔穿之也此以膺釋嬰聲訓之法非本義又云或曰嬰婗嬰是也言是人也婗其嫓聲也亦失之

庚 嚶 嚶鳥鳴也从口嬰聲詩伐木鳥鳴嚶嚶傳驚懼也笺兩鳥聲也爾雅釋訓丁丁嚶嚶相切直也楚辭悼亂山鵲兮嚶嚶注鳴之清也漢書揚雄傳鴻鸞嚶嚶注相命也亦皆重言形況字古韻詩伐木叶丁嚶鳴聲生鰺平

庚 鸚 鸚鸚鵡能言鳥也从鳥嬰聲禮記曲禮嬰母能言淮南說山鸚鵡能言而不可使長注鳥出蜀都赤喙者是其尾標綠能效人言

梗 鄧 鄧地名从邑嬰聲

梗 癭 癭頸瘤也从疒嬰聲廣雅釋詁一癭病也博物志山居多癭飲水之不流者也轉注凡瘣木根贅肬甚大析之中有山川花木之形謂之癭木俗作影字非吳都賦楠榴之木段借為瘣呂覽盡數輕水所多禿與癭人注相疾瘣癭雙聲聲訓釋名釋疾病癭嬰也在頸嬰喉也

賡 安止也从广嬰聲段借託名標識字說文鉅鹿有賡陶縣

庚 纓 纓冠系也从糸嬰聲按以二組系于冠武結頤下者也與冕弁之紘一組自下而上系于笄者不同荀子非十二子其纓禁緩注冠之繫也轉注儀禮士冠禮纓屬于缺釋文從下而上者既夕記纓係屬厭注通屈一條繩為武垂下為纓屬之冠又士昏禮親說婦之纓注婦人年十五許嫁笄而禮之因著纓明有繫也蓋以五采為之又周禮巾車樊纓注今馬鞅可農注纓謂當胸左桓二傳聲厲游纓注在馬膺前如索胡服注今乘輿大冣有之又楚子自為瓊弁玉纓按亦馬飾又素問通評虛實論與纓脉各二注謂冠帶也又文選述祖德詩而不纓垢氛注纓也天台山賦方解纓絡段借為頤七發翠氂紫纓注頤毛也又為瀛海外北經拘纓之國注宜作癭古韻並于叶清纓

幸三名凡幸之派皆衍幸聲 胡耿切

梗 幸 幸吉而免凶也从夲从天會意天死之辜故死謂之不幸按俗反乎大也今隸作幸亦作倖禮記檀弓幸而至于旦注覬也論語不幸短命死矣皇疏凡應死而生曰幸應生而死曰不幸呂覽忠廉幸次以成而名注活也轉注小爾雅廣義非分而得謂之幸荀子富國朝無幸位注無德而祿謂之幸位周禮大宰乎以馭其幸注謂言行僥合于善則有以賜予之以勸後也又公羊宣十五傳小人

見人之厄則幸之注儌倖也晉語其下幸以偷又漢書司馬相如傳設壇場望幸注臨幸也獨斷天子所至曰幸車駕所至民臣被其德澤以爲僥倖故曰幸也又呂覽至忠王必幸臣與臣之所注哀也按幸竊也按幸也思元賦毋縣鼛以倖己兮注引也又廣雅釋詁一倖姪也獨斷親愛者皆曰幸後漢桓帝紀注倖佞也段借史記仲尼弟子傳顏幸字柳此幸之誤字古韻皆在十五篇叶徑秦

迥 婷 很也从女侯聲 楚詞離騷嫮姱直以亡身兮惜誦行婷直而不豫兮文選祭顏光祿文性婷剛潔注猶直也字亦作梃孟子梃幸廣雅釋詁三婷親也鍇本說文一曰見親

迥 綆 直也从糸侯聲 讀若脛按綆之直也

宲六名凡宲之派皆衍宲聲 奴丁切

青 寧 安也从宀心在皿上會意人之飲食器所以安人禮記禮運曰飲食男女人之大欲存焉按寧从皿安从女經傳皆以寧爲之

庚 薴 草亂也从艸寧聲 杜林說蓴薴卿見

青 寍 願詞也从万寧聲 詩曰月寧不我顧小弁寧莫之知四月胡寧忍予箋皆訓曾也生民上帝不寧傳不寧寧也左隱十一傳無

寧垓詐公復奉其社稷襄二十九傳無寧夫人而焉用老臣論語無寧死于二三子之手予小爾雅廣訓無寧寧也漢書成帝紀予寧三年注謂處家持喪服段借爲寧書洪範三曰康寧詩葛覃歸寧父母考工梓人惟若寧侯儀禮覲禮歸寧乃邦禮記月令身欲寧左哀上六傳國寧晉語聞子與鮒未寧注息也爾雅釋詁寧靜也按謂坪也又疊韻連語吳語鳴鐘鼓丁寧鍾于注謂鉦也按鉦即丁寧之合音又莊子至樂久竹生青寧司馬注蟲名也或曰借爲蠹古韻詩常棣叶平寧生斯千叶庭楹正寧節南山叶定生寧醒成政姓文王叶生楨寧皃鼒叶涇寧清聲成雲漢叶星嬴成正寧江漢叶平定爭寧戡戛叶馨寧易屯叶生貞盈寧爾雅釋天叶生嬴成寧正吕覽君守叶平正靜寧韓非子楊權叶形生盛寧命情文子符言叶令爭正敬寧轉音書洪範叶成明寧文子道原叶成明寧平強素問四氣調神論叶平明寧刑清又易乾叶形成天命貞寧禮記月令叶身寧性靜定吕覽貴信叶寧輕令親貞文子符言叶生成寧形身人鄰情真信

青 蠈 蟲也从蚰寧聲 按即莊列青寧字疊韻連語廣韻以爲螻蛄未知所本豈與方言蟾蜍聲近歟

徑 甯 所願也从用寧聲 按甯爲願詞與寧義略同段借託名標識字左僖七年盟于甯毋敗梁作寧毋在今山東兖州府魚臺縣東又晉語陽處父如衡及過甯注晉邑按衡邑在今河南懷慶府修武縣周有甯越晉有甯嬴姬姓以邑爲氏

迥 淳 粲淳也从水寧聲 按粲淳疊韻連語小水之皃猶七命之汀淳海賦之源淳甘泉賦之灂淡也廣雅釋詁一淳清也轉注廣雅釋言淳清也泥也按水小則易濁故又訓泥左僖十五傳戎馬還淳而止管子地員不淳車輪

頃六名凡頃之派皆衍頃聲 去穎切

庚 頃 頭不正也从匕从頁會意匕之言偏也按實即傾之古文轉注漢書五行志婦人擅國茲謂頃又詩卷耳不盈頃筐傳春屬易盈之器也轉詩說欬筐也段借爲趕禮記祭義故君子頃步而弗敢忘孝也注當爲跬愚按當爲跂跂頃一聲之轉故跂齮前脚持輸等字亦皆有偏義又爲畸公羊宣十五傳注凡爲田一頃十二畝半吕覽過理築爲頃官注築作官牆滿一頃田中畸頃一聲之轉又爲亂秦策莅政有頃注言未久莊子秋水不爲頃久推移司馬注頃久猶早晚也荀子天下之侍亂而相亡不待頃矣注頃少頃也頃閒亦一聲之轉

梗 穎 禾末也从禾頃聲 謂之穎書歸禾序異畝同穎詩生民實穎實栗轉注漢書禮樂志注葉末曰穎又史記平原君傳穎脫而出謂錐末也又郭璞遊仙詩潛穎怨青陽注在幽潛而結穎也段借爲詹禮記少儀刀卻刃

投穎注鐶也按管猶環也故韓非子自營爲厶亦作自環又爲儆禮記少儀枕几穎杖注警枕也

庚 傾 仄也从人从頃會意頃亦聲按實與頃同字廣雅釋詁二傾衰也禮記曲禮則姦注或爲側老子高下相傾釋文不正皃淮南天文天傾西北注高也家語傾蓋與之語後漢朱穆傳注傾蓋謂駐車交蓋也世本宋樂頃字夷父轉注易頃否侯果注覆也晉語大命其傾注危也吳語體有所傾注傷也漢書田蚡傳欲以傾諸將相注謂踰越而勝之也段借爲詹孫楚征西官屬詩傾城遠追送注猶盡也又爲頃賈爲畸淮南墜形傾宮旋室注宮滿一頃古韻詩蔓叶刑聽傾嚮卬叶成傾何中韻素冏稽刻石銘叶清明情貞誠程經令平傾銘管子七臣七主叶聲聽傾身高唐賦叶星聲傾平荀子堯問叶刑秦成其傾

迥 頖 火光也从火頃聲 詩無將大車不出于頖古讀詩無將大車叶其頖

梗 潁 頴水出潁州陽城乾山東入淮从水頃聲豫州浸也出今河南潁州府登封縣北嵩山西南之少室山至安徽潁州府大和縣與沙河合經潁上縣與淮合曰頴口周禮職方氏其浸潁湛屬荊州與漢互譌也爾雅釋水潁爲沙按沙即水經注之小潩水也釋名釋州國潁川因潁水以爲名也

庚 隕 隊爪也从阜从頃會意頃亦聲書禹貢西傾因桓是來疑以頃爲之西傾山一名嶓冢山在今甘肅鞏昌府洮州衛西番界

磬七名凡磬之派皆衍磬聲 苦定切

庚 磬 磬 作磬籀文象形从殳古文从石殸聲西山經小華之山多磬石書禹貢泗濱浮磬詩那依我磬聲傳磬聲之清者也淮南氾論語寡人以憂者擊磬注石也轉注考工冶人一柯有半謂之磬折又史記滑稽傳曾擊折正義謂曲體折之又禮記文王世子則磬于甸人注縣縪殺之曰磬又詩大叔于田抑磬控忌傳騁馬曰磬接曲折如志也段借爲磬淮南覽冥磬龜無腹注空也禮記樂記石聲磬注當爲磬王肅注磬果勁則調偕爲勁史記樂書作石聲硜硜接實單辭形況字又重言形況字論語硜硜然小人哉皇疏堅正難移之皃也鄭注小人之皃也孟子注引作梗又鄙哉硜硜乎按亦鄙皃又發聲之詞韓詩大明磬天之妹傳磬也按古語磬作猶今言聲如也毛詩作倪亦同或曰轄詩借爲倪毛詩正作倪倪磬雙聲聲訓

庚 聲 聲 磬也从殸从耳殸聲殸籀文磬禮記樂記感于物而動故形于聲又金石絲竹匏土革木八音是也廣雅磬依永律和聲禮記鄉特牲凡聲陽也轉注史記大史公自敘其實中其聲者謂之端索隱名也淮南俶真聲施千里詩文王有聲又齊策聲威天下注勢也又禮記官于間祝聲三注聲者噫歎聲神也古韻詩鵜鳴叶嘆又鳴盛聲伐木叶丁寧鳴聲生聽平禮記樂記叶正定聲高唐賦叶嶸哀聲經又叶星聲傾華鶴音聲辭九辨叶清人新年生悌聲鳴征成莊子天運叶聲命

庚 磬 磬 器中空也从缶殸殸古文磬字按此處言古文是也磬篆聲篆聲篆下皆言籀文非當據此改詩泮水鮮之嚾矣天保罄無不宜爾雅釋詁罄盡也東京賦東京之懿未罄注盡也段借爲罄左傳二十六傳室如縣罄又爲倪韓非子外儲說上大馬人所知也旦暮罄于前鬼神無形者不罄于前罄倪雙聲又單辭形況字周書大子晉篇曠罄於又稱曰注自嚴整也

庚 磬 磬 樂石也从石殸象縣虡之形殳擊之也古者毋句氏作磬籀文象形从殳古文从石堅聲西山經小華之山多磬石書禹貢泗濱浮磬詩那依我磬聲傳磬聲之清者也淮南氾論語寡人以憂者擊磬注石也轉注考工冶人一柯有半謂之磬折又史記滑稽傳曾擊折正義謂曲體折之又禮記文王世子則磬于甸人注縣縪殺之曰磬又詩大叔于田抑磬控忌傳騁馬曰磬接曲折如志也段借爲磬淮南覽冥磬龜無腹注空也禮記樂記石聲磬注當爲磬王肅注磬果勁則調偕爲勁史記樂書作石聲硜硜接實單辭形況字又重言形況字論語硜硜然小人哉皇疏堅正難移之皃也鄭注小人之皃也孟子注引作梗又鄙哉硜硜乎按亦鄙皃又發聲之詞韓詩大明磬天之妹傳磬也按古語磬作猶今言聲如也毛詩作倪亦同或曰轄詩借爲倪毛詩正作倪倪磬雙聲聲訓

庚 磬 磬 器中空也从缶殸殸古文磬字按此處言古文是也磬篆聲篆聲篆下皆言籀文非當據此改詩泮水鮮之嚾矣天保罄無不宜爾雅釋詁罄盡也東京賦東京之懿未罄注盡也段借爲罄左傳二十六傳室如縣罄又爲倪韓非子外儲說上大馬人所知也旦暮罄于前鬼神無形者不罄于前罄倪雙聲又單辭形況字周書大子晉篇曠罄於又稱曰注自嚴整也

庚 聲 聲 樂石也从石殸象縣虡之形殳擊之也古者毋句氏作磬籀文象形从殳古文从石堅聲西山經小華之山多磬石書禹貢泗濱浮磬詩那依我磬聲傳磬聲之清者也淮南氾論語寡人以憂者擊磬注石也轉注考工冶人一柯有半謂之磬折又史記滑稽傳曾擊折正義謂曲體折之又禮記文王世子則磬于甸人注縣縪殺之曰磬又詩大叔于田抑磬控忌傳騁馬曰磬接曲折如志也段借爲磬淮南覽冥磬龜無腹注空也禮記樂記石聲磬注當爲磬王肅注磬果勁則調偕爲勁史記樂書作石聲硜硜接實單辭形況字又重言形況字論語硜硜然小人哉皇疏堅正難移之皃也鄭注小人之皃也孟子注引作梗又鄙哉硜硜乎按亦鄙皃又發聲之詞韓詩大明磬天之妹傳磬也按古語磬作猶今言聲如也毛詩作倪亦同或曰轄詩借爲倪毛詩正作倪倪磬雙聲聲訓

庚 聲 聲 磬也从殸从耳殸聲殸籀文磬禮記樂記感于物而動故形于聲又金石絲竹匏土革木八音是也廣雅磬依永律和聲禮記鄉特牲凡聲陽也轉注史記大史公自敘其實中其聲者謂之端索隱名也淮南俶真聲施千里詩文王有聲又齊策聲威天下注勢也又禮記官于間祝聲三注聲者噫歎聲神也古韻詩鵜鳴叶嘆又鳴盛聲伐木叶丁寧鳴聲生聽平禮記樂記叶正定聲高唐賦叶嶸哀聲經又叶星聲傾華鶴音聲辭九辨叶清人新年生悌聲鳴征成莊子天運叶聲命

庚 磬 磬 器中空也从缶殸殸古文磬字按此處言古文是也磬篆聲篆聲篆下皆言籀文非當據此改詩泮水鮮之嚾矣天保罄無不宜爾雅釋詁罄盡也東京賦東京之懿未罄注盡也段借爲罄左傳二十六傳室如縣罄又爲倪韓非子外儲說上大馬人所知也旦暮罄于前鬼神無形者不罄于前罄倪雙聲又單辭形況字周書大子晉篇曠罄於又稱曰注自嚴整也

庚 聲 聲 樂石也从石殸象縣虡之形殳擊之也古者毋句氏作磬籀文象形从殳古文从石堅聲西山經小華之山多磬石書禹貢泗濱浮磬詩那依我磬聲傳磬聲之清者也淮南氾論語寡人以憂者擊磬注石也轉注考工冶人一柯有半謂之磬折又史記滑稽傳曾擊折正義謂曲體折之又禮記文王世子則磬于甸人注縣縪殺之曰磬又詩大叔于田抑磬控忌傳騁馬曰磬接曲折如志也段借爲磬淮南覽冥磬龜無腹注空也禮記樂記石聲磬注當爲磬王肅注磬果勁則調偕爲勁史記樂書作石聲硜硜接實單辭形況字又重言形況字論語硜硜然小人哉皇疏堅正難移之皃也鄭注小人之皃也孟子注引作梗又鄙哉硜硜乎按亦鄙皃又發聲之詞韓詩大明磬天之妹傳磬也按古語磬作猶今言聲如也毛詩作倪亦同或曰轄詩借爲倪毛詩正作倪倪磬雙聲聲訓

庚 聲 聲 磬也从殸从耳殸聲殸籀文磬禮記樂記感于物而動故形于聲又金石絲竹匏土革木八音是也廣雅磬依永律和聲禮記鄉特牲凡聲陽也轉注史記大史公自敘其實中其聲者謂之端索隱名也淮南俶真聲施千里詩文王有聲又齊策聲威天下注勢也又禮記官于間祝聲三注聲者噫歎聲神也古韻詩鵜鳴叶嘆又鳴盛聲伐木叶丁寧鳴聲生聽平禮記樂記叶正定聲高唐賦叶嶸哀聲經又叶星聲傾華鶴音聲辭九辨叶清人新年生悌聲鳴征成莊子天運叶聲命

庚 磬 磬 器中空也从缶殸殸古文磬字按此處言古文是也磬篆聲篆聲篆下皆言籀文非當據此改詩泮水鮮之嚾矣天保罄無不宜爾雅釋詁罄盡也東京賦東京之懿未罄注盡也段借爲罄左傳二十六傳室如縣罄又爲倪韓非子外儲說上大馬人所知也旦暮罄于前鬼神無形者不罄于前罄倪雙聲又單辭形況字周書大子晉篇曠罄於又稱曰注自嚴整也

庚 聲 聲 樂石也从石殸象縣虡之形殳擊之也古者毋句氏作磬籀文象形从殳古文从石堅聲西山經小華之山多磬石書禹貢泗濱浮磬詩那依我磬聲傳磬聲之清者也淮南氾論語寡人以憂者擊磬注石也轉注考工冶人一柯有半謂之磬折又史記滑稽傳曾擊折正義謂曲體折之又禮記文王世子則磬于甸人注縣縪殺之曰磬又詩大叔于田抑磬控忌傳騁馬曰磬接曲折如志也段借爲磬淮南覽冥磬龜無腹注空也禮記樂記石聲磬注當爲磬王肅注磬果勁則調偕爲勁史記樂書作石聲硜硜接實單辭形況字又重言形況字論語硜硜然小人哉皇疏堅正難移之皃也鄭注小人之皃也孟子注引作梗又鄙哉硜硜乎按亦鄙皃又發聲之詞韓詩大明磬天之妹傳磬也按古語磬作猶今言聲如也毛詩作倪亦同或曰轄詩借爲倪毛詩正作倪倪磬雙聲聲訓

庚 聲 聲 磬也从殸从耳殸聲殸籀文磬禮記樂記感于物而動故形于聲又金石絲竹匏土革木八音是也廣雅磬依永律和聲禮記鄉特牲凡聲陽也轉注史記大史公自敘其實中其聲者謂之端索隱名也淮南俶真聲施千里詩文王有聲又齊策聲威天下注勢也又禮記官于間祝聲三注聲者噫歎聲神也古韻詩鵜鳴叶嘆又鳴盛聲伐木叶丁寧鳴聲生聽平禮記樂記叶正定聲高唐賦叶嶸哀聲經又叶星聲傾華鶴音聲辭九辨叶清人新年生悌聲鳴征成莊子天運叶聲命

庚 磬 磬 器中空也从缶殸殸古文磬字按此處言古文是也磬篆聲篆聲篆下皆言籀文非當據此改詩泮水鮮之嚾矣天保罄無不宜爾雅釋詁罄盡也東京賦東京之懿未罄注盡也段借爲罄左傳二十六傳室如縣罄又爲倪韓非子外儲說上大馬人所知也旦暮罄于前鬼神無形者不罄于前罄倪雙聲又單辭形況字周書大子晉篇曠罄於又稱曰注自嚴整也

庚 聲 聲 樂石也从石殸象縣虡之形殳擊之也古者毋句氏作磬籀文象形从殳古文从石堅聲西山經小華之山多磬石書禹貢泗濱浮磬詩那依我磬聲傳磬聲之清者也淮南氾論語寡人以憂者擊磬注石也轉注考工冶人一柯有半謂之磬折又史記滑稽傳曾擊折正義謂曲體折之又禮記文王世子則磬于甸人注縣縪殺之曰磬又詩大叔于田抑磬控忌傳騁馬曰磬接曲折如志也段借爲磬淮南覽冥磬龜無腹注空也禮記樂記石聲磬注當爲磬王肅注磬果勁則調偕爲勁史記樂書作石聲硜硜接實單辭形況字又重言形況字論語硜硜然小人哉皇疏堅正難移之皃也鄭注小人之皃也孟子注引作梗又鄙哉硜硜乎按亦鄙皃又發聲之詞韓詩大明磬天之妹傳磬也按古語磬作猶今言聲如也毛詩作倪亦同或曰轄詩借爲倪毛詩正作倪倪磬雙聲聲訓

庚 聲 聲 磬也从殸从耳殸聲殸籀文磬禮記樂記感于物而動故形于聲又金石絲竹匏土革木八音是也廣雅磬依永律和聲禮記鄉特牲凡聲陽也轉注史記大史公自敘其實中其聲者謂之端索隱名也淮南俶真聲施千里詩文王有聲又齊策聲威天下注勢也又禮記官于間祝聲三注聲者噫歎聲神也古韻詩鵜鳴叶嘆又鳴盛聲伐木叶丁寧鳴聲生聽平禮記樂記叶正定聲高唐賦叶嶸哀聲經又叶星聲傾華鶴音聲辭九辨叶清人新年生悌聲鳴征成莊子天運叶聲命

梗 **憼** 敬也从心从敬會意敬亦聲按卽儆之別體荀子賦憼革貳兵注與儆同備也。

庚 **驚** 馬駭也从馬敬聲廣雅釋言驚起也楚辭招魂宮庭震驚注駭也呂覽愼大其生若驚注亂皃西京賦驚蛔蝡段借爲警易震驚百里鄭注驚之言警戒也管子參患三驚當一至注謂耀武示威又爲儆詩車攻徒御不驚傳不驚驚也按戒愼備具也或曰借爲警亦通古韻詩車攻叶鳴旌驚盈常武叶霆驚

冂二十四名凡冂之派皆衍冂聲 古熒切

青 **冂** 邑外謂之郊郊外謂之野野外謂之林林外謂之冂象遠界也古文又从口象國邑或从土从冋小爾雅廣器坰地也詩駉在坰之野傳遠野也列子黃帝經坰外注郊野之外也段借託名幖識字書仲虺之誥序至于大坰傳大坰地名

青 **冥** 幽也从日从六冂聲日數十十六日而月始虧幽也選注引說文一曰窈也字俗作暝爾雅釋言冥幼也按謂窈也廣雅釋訓冥冥暗也釋詁二暝廣也禮記曲禮注闇暝也太元元文冥者明之藏也易豫冥豫馬注昧也升冥升釋文曰冥也詩斯干噦噦其冥箋夜也無將大車維塵冥冥箋蔽入目明令無所見也禮記哀公問寡人惷愚冥煩注言不能明理此事又莊子逍遙遊南冥者天池也又北冥有魚簡文注窅冥無極故謂之冥東方朔十洲記水黑色謂之冥左昭二十九傳水正曰元冥又月賦嗣若英于西冥注昧谷也又遊天台山賦臨萬丈之絕冥注幽深也又莊子在宥至道之精窈窈冥冥注皆了無也荀子勸學無冥冥之志者無昭昭之明注專默精誠之謂也郭璞遊仙詩中有冥寂士注元默也段借爲幎周禮秋官冥氏注冥方之冥以繩縻取禽獸之名司農注讀爲冥氏春秋之冥又爲瞑莊子列禦寇而甘冥乎無何有之鄉又疊韻連語逍遙遊楚之南有冥靈者以五百歲爲春五百歲爲秋又託名幖識字左定四傳大隧直轅冥阨按義陽三關之平靖關卽冥阨也在今河南汝寧府信陽州羅山縣之地戰國策塡黽塞之內以黽爲之塞鄳阨則作鄳漢置鄳縣說文有鄳鄳冥雙聲字古韻詩斯干叶庭楹正冥寧無將大車叶冥頍高唐賦叶嶸冥聲經莊子天運叶聲命生形冥榮人荀子堯問叶刑奏成冥傾

錫 **鼏** 以木橫貫鼎耳而舉之从鼎冂聲周禮廟門容大鼏七箇卽易鼎鉉也今本考工匠人廟門容大扃七个注牛鼎之扃長三尺闈門容小扃三个注腳鼎之扃長二尺以扃爲之又儀禮凡云設扃鼏亦以扃爲之而反借本字爲幎蓋以其冪鼎故望文作鼏也段借爲幎儀禮士冠禮士昏禮公食禮少牢禮士虞禮有司徹之扃鼏公食禮之鼏若束若編特牲禮之升所俎鼏之皆是古文皆作密則以

密爲之禮記禮器犧尊疏布鼏注或作幕按正作冪也廣雅釋言鼏闇也

迥 **迥** 遠也从辵冋聲爾雅釋詁迥遐也史記司馬相如傳迥灝泳沫詩泂酌以泂爲之

迥 敬 **詗** 知處告言之从言冋聲按字亦作偵作䛐史記淮南王傳爲中詗長安服虔注偵候之也徐廣注伺候采察之名也鄧展注捕也漢書孟康注反閒爲詗廣雅釋詁三詗求也䛐覗也後漢南匈奴傳爲郡縣偵羅耳目注猶今言探候文選安陸昭王碑文偵諜不敢東窺注伺也馬汧督誄寘壺鐳甒以偵之注廉視也段借爲貞禮記緇衣恒其德偵注問正爲偵

梗 **高** 小堂也从高省冋聲或从广頃聲段借爲傾石門頌廎瀉輸淵禁敏碑能無撓廎

青 **駉** 牧馬苑也从馬冋聲詩曰駉駉牧馬在駉之野毛詩作駉駉牡馬在坰之野傳駉駉良馬腹幹肥張也坰遠野也垂言形況字

迥 **炯** 光也从火冋聲蒼頡篇炯明也廣雅釋訓炯炯光也遊天台山賦皦日炯晃于綺疏轉注幽通賦又申之以炯戒漢書注明也段借爲顥顏延年詩炯介在明淑注與耿同

迥 **泂** 滄也从水冋聲字亦作洞廣雅釋詁四洞寒也江賦趙漲截洞段借爲迥詩泂酌彼行潦傳遠也

青 **扃** 外閉之關也从戶冋聲禮記曲禮入戶奉扃莊子胠篋固扃鐍漢書外戚傳應門閉兮禁闥扃轉注左宣十二傳脫扃注車上兵闌服注橫木校輪閒一曰車前橫木也西京賦旗不脫扃注關也謂建旗車上有關制之令不動搖曰扃又呂覽君守中欲不出謂之扃段借爲鼏考工匠人廟門容大扃七个儀禮士冠禮設扃鼏士虞禮左人抽扃鼏士喪禮抽扃予左手又爲炯左襄五傳我心扃扃注明察也又託名幖識字史記夏本紀不降弟帝扃帝王世紀作喬古韻左襄五傳叶挺扃令定文子上仁叶扃成

青 迥 **絅** 急引也从糸冋聲廣雅釋詁一絅急也別義禮記玉藻禪爲絅注有衣裳而無裏字亦作顈儀禮士昏禮被顈黼注禪也段借爲裝禮記中庸衣錦尚絅尚書大傳作蘱按蘱卽䌛字麻質曰䌛成衣曰裝又爲䌛禮記襍記則既顈注草名

青 錫 **蓂** 析蓂大薺也从艸冥聲爾雅釋草注薺葉細俗呼之曰老薺廣雅析蓂馬辛也南都賦菥蓂芋瓜本草一名蔑析按卽析蓂之到語一名大蕺卽大薺之轉也按似薺而老其葉細薺之別也高注呂覽任地篇三葉薺葶藶菥蓂也是析蓂似薺而非薺段借託名幖識字白虎通封禪蓂莢者樹名也月一日一莢生十五日畢至十六日一莢去故夾階而生以明日月也東京賦蓋蓂莢爲難蒔也注瑞應之草論衡指瑞蓂草之實也又廣雅釋草茆蓂也玉篇廣韻並云茆蓂莢實也論衡是應夫蓂草之實也猶豆之有莢也

青　先　徑　**瞑**　翕目也从目从冥會意亦聲冥亦聲字亦作眠民冥雙聲楚辭招魂然後得瞑些注臥也文選養生論內懷殷憂則達旦不瞑注古珉字轉注周書太子晉請使瞑臣往與之言注無目故稱瞑素問氣厥論瞑目注暗也又方言三凡飲藥傅藥而毒謂之瞑或謂之眩孟子書曰若藥不瞑眩按迷悶不清明之謂荀子非十二子瞑瞑然注視不審之兒廣雅釋詁三眠亂也東山經餘峩之山有獸焉見人則眠名曰犰狳徐注言佯死也假借為讀連語方言十眠娭欺誤之語也列子力命眠娭釋文謂以言相輕嗤弄也又不開通兒聲訓釋名釋姿容眠泯也無知泯泯也古讀楚辭招魂叶天人千凭憑瞑身莊子德充符叶形身神精瞑鳴騁音文子道原叶陳瞑

青　鄭　**鄭**　晉邑也从邑冥聲左僖二傳入自顛軨伐鄭三門注虞邑在今山西解州平陸縣東北

庚　錫　**幎**　覆也从巾冥聲按典機同義字亦作冪又誤作羃作幕又別作幦覆也二幎覆也小爾雅廣服大巾謂之幎按有覆幕之幎儀禮大射儀幂用錫若綌禮記禮運疏布以冪有覆蓋之幎儀禮公食禮記簋有蓋冪有覆幂之幎儀禮士喪禮幎目用緇方尺二寸經裡者紐繫有覆帗之幎周禮巾車大禬虎淡積字作積禮記玉藻以帗為之有覆鼎之幎儀禮公食禮冪若束若編注凡鼎冪蓋以茅為之長則束本短則編其中央儀禮凡鼎

一曰媄媄小人皃段借為親字林愛源亦細視也

出　**螟**　蝗食穀心者吏冥冥犯法即生螟从虫从冥冥亦聲按冥聲爾雅釋蟲食苗心螟詩大田去其螟螣春秋隱五年螟淮南天文注法令則多螟段借為驚管子七臣七主山多蟲螟注即蚤又疊韻連語說文一曰螟蛉蜾蠃雅螟蛉桑蟲蜾蠃為文學注桑上小青蟲也詩小宛螟蛉有子聲訓蜾蠃負之冥冥犯法亦聲訓非字義

草　錫　**蔕**　白虎也从虎冥省聲讀若冥爾雅釋獸離白虎誤从甘冢體曰日近似也玉篇廣韻兩收非是

錫　**汨**　長沙汨羅淵屈原所沈之水从水冥省聲按溟汨昆皀義同字皆所从毋同而一省一不省今湖南長沙府湘陰縣之汨羅江也按水出今江西寧都州為湓水經湘陰為汨羅江入湘段借為沒離騷汨余若將不及兮注去皃此汨之誤字从曰不从日

質　**蠶**　甘飴也一曰螟子从蟲冥聲或从宓聲冥宓雙聲字論衡言毒蜜為蜂液中山經平逢之山實惟蜂蜜之廬注赤蜂名段借記名標識字廣雅釋草簥筒瓜屬也又雙聲連語爾雅釋詁蠶役也也與黽勉密勿俛莫字皆同字亦作蠶蠶黽雙聲

棟　**耿**　耳箸頰也从耳炯省聲別義杜林說耿光也从火聖省聲日字左形右聲杜說非也按凡下十一字是大徐說非許原文凡

羊

字右形左聲內形外聲下形上聲者儘多杜說是也與炯略同廣雅釋詁四耿明也詩柏舟耿耿不寐傳猶儆儆也楚辭遠遊夜耿耿不寐兮注引詩作炯廣雅釋訓耿不安也謝元暉詩秋河曙耿耿亦重言形況字晉語其光耿于民矣注猶炤也東京賦聽有道之耿介潔注清也段借為皎離騷耿吾既得此中正注明也彼堯舜之耿介兮注光也皆失之楚辭惜誦進雄鳩之耿耿兮注小節皃射雉曰鷹耿介之寿心兮注寿一也又雙聲連語爾雅釋魚螾蠷魚諸在水者鼈注耿鼈也按詹諸者蘇俗謂之獭圓鼈者蘇俗謂之田鶏郭以耿鼈當之似非爾雅釋蟲之螾蟮乃耿鼈也即蝍蟮俗云蠐螬也字亦作螾又訛名標識字史記殷本紀雨乃遷于耿左閔元傳以滅耿滅霍滅魏在今山西絳州河津縣東南

迥　**褧**　縰也从衣耿聲詩碩人衣錦褧衣示反古按以縰為衣曰褧古先有麻後有絲故曰反古詩箋褧禪也蓋以禪穀為之則謂借為綱依禮記中庸衣錦尚絅作絅也按許說為長

迥　**炯**　古迥切　見也从火从日會意別藥素問舉痛論得炯則痛立止調經論乃為炯中疏五過論膲積寒炯注皆訓熱也段借託名標識字

漢碑有炅橫又桂氏譜云始皇坑儒桂貞爲博士改姓吾其孫改姓炅、

鳴一名 眉并切

庚青 **鳴** 鳥聲也从鳥从口會意管輅別傳鳥獸之音曰鳴易中孚鳴鶴在陰說卦傳震爲善鳴詩車攻蕭蕭馬鳴小旻宛彼鳴鳩按班鳩也鳩中善鳴者故獨曰鳴鳩轉注貢子吞經鳴玉者佩玉也中山經共水其中多鳴石後漢杜篤傳鳴鏑注今之鏑箭也又易鳴謙注鳴者聲名揚聞之謂也聲訓廣雅釋詁三鳴名也夏小正鵽則鳴傳鳴者相命也古韻詩匏有苦葉叶盈鳴雞鳴叶鳴盈聲鹿鳴叶鳴華笙伐木叶丁嚶鳴聲生聽平車攻叶鳴旌驚盈小宛叶令鳴征生卷阿叶鳴生禮月令叶刑成鳴榮楚酵卜居叶鯉清鳴名貞鄉音楚辭九辨叶清人新年生嚶鳴征成莊子德充符叶形身神哭鳴

名一名 眉并切

庚青 **名** 自命也从口从夕會意夕者冥也冥不相見故以口自名字亦作詺字鄂諾相詔目也儀禮士昏禮請問名公羊定六傳譏二名注一字爲名又周禮大行人諗書名儀禮聘禮記百名以上書于策禮記祭法黃帝正名百物論語必也正名乎鄭注謂正書字也古

曰名今世曰字又左昭三十二傳懷嬴與名注諱號也又周書謚法大行受大名細行受小名孟子名之曰幽厲又莊子天運名公器也逍遙遊名者實之賓也禮記中庸必得其名注今聞也又禮器因名山升中于天注猶大也秦策王不如因而賂一名都注大也周禮大司馬辨號名之用注號名者徽識所以相別也又後漢郭鎮傳注名家爲明法之家轉注儀禮士喪禮今文爲名既夕取名置于重字今作銘禮記檀弓銘明旌也又祭統銘者自名也自名以稱揚其先祖之美而明著之後世者也又周禮司勳銘書于王之大常注銘之言名也字林銘題勒也列子湯問伯益知而名釋文與銘同考工梌氏其銘曰注刻之也晉語其銘有之注刻器曰銘文賦銘博約而温潤詩定之方中傳作器能銘段借爲明或爲鳴詩猗嗟名兮爾雅釋訓目上爲名晉書音義名目也玉篇頁部別出顋字非聲訓釋名釋言語名明也名實使分明也廣雅釋詁三名成也春秋繁露鳴而命施謂之名名之爲言鳴與命也古韻詩猗嗟叶名清成正甥楚辭卜居叶清輕鳴名貞莊子天地叶名形命性韓非主道叶令命定情正名形泰會稽石刻叶清名情貞誠程經令平領銘轉音離騷叶名均卜居叶耕名身生貞人清楹莊子養生主叶名刑經身生親年天地叶名形命神性秋水叶天命名貞

平十名凡平之派皆衍平聲 皮并切

庚先 **平** 語平舒也从亏从八八分也按據字當从兮从一指事一者其气平也又爰禮說古文采如此按平采雙聲采下古文乎與此互譌因古書段借采或作平平或作采遂相亂也詩那既和且平傳正平也伐木終和且平箋齊等也素問調經論神氣乃平注謂平調也平人氣象論平人者不病也轉注說文平又正也詩伺彼稺矣平王之孫箋亂既平又爾雅釋詁平易也釋地大野曰平又東至日所出爲太平後漢皇甫規傳平人齊人也又釋詁平成也穀梁隱六傳平之爲言以道成也周禮大司寇以嘉石平罷民漢書食貨志再登曰平三登曰泰平又左僖十二傳平戎于王注和也詩擊鼓平陳與宋又周語細大不踰曰平史記樂書將以教民平好惡正義均也方言七平均賦也凡相賦斂謂之平均段借爲采猶辨也辯也書堯典平章百姓平秩東作史記作便亦同詩泰苗原隰既平傳土治曰平采菽平平左右傳辯治也左傳作便蕃亦同周禮大司馬平士大夫平列陳逐師便野民注正其行列部伍也公羊隱元傳公將平國而反之桓注治也淮南時則上帝以爲物平注讀評議之平又平詞訟注治也後漢張酺傳平之注調平論其罪也又爲姘荀子富國平關市之征淮南氾論平夷狄之亂注除之也聲訓周禮大司馬以佐王平邦國注平成也正也古韻詩常棣叶平寧生伐情平高唐賦叶平生菁并管子內業叶正平靜呂覽君守叶平正靜

寧察會稽刻石銘叶清明晴貞誠程經令平領銘轉音支子道原叶成明寧平強素問四氣調神論叶平明寧刑清又周易乾叶精情天平覲叶賓民平書洪範叶偏平

庚 **苹** 蘋蕭也从艸平聲爾雅釋草苹蘋蕭注今蘋高也初生亦可食卽子虛賦薛莎之阪詩鹿鳴食野之苹箋蘋蕭也賓民要術引詩疏青白色莖似箸而輕脆段借爲萍說文萍浮也無根浮水而生者爾雅苹萍注江東謂之蘸夏小正七月湟潦生苹又託名幦識字廣雅蕸苹蘭蕳也本草蕸若子有毒按此蕸苹連文非單名苹也又借爲枰書堯典馬本苹秩東作注使也又爲軿周禮車僕苹車之苹注猶屏也又叠韻連語長笛賦爭湍苹榮注迴旋之皃古韻詩鹿鳴叶鳴苹笙高唐賦叶星聲傾苹

青 **萍** 苹也水艸也从水苹平亦聲按當訓萍也水艸也从艸从水會意平聲爾雅釋草苹萍其大者蘋按列于楊朱芹萍于釋文引爾雅萍萍也禮記月令萍始生注萍萍也其大者蘋周禮萍氏注萍萍其大者蘋當皆本爾雅疑爾雅本作萍誤苹耳陸佃埤雅云世說楊花入水化爲浮萍淮南墜形谷華生蘘蓂生蘋藻已覽季春注萍水藻也郭注爾雅江東謂之藻廣雅藻蕸也按皆言驫驫然無根也段借爲苹管子地員其草宜萍蓱按卽艾蒿也又託名標識字周禮秋官萍氏注主水禁萍之草無根而浮取名于其不沈滅司農注

讀爲蚌或爲萍號起雨之萍按楚辭天問萍號起雨注萍號雨師名也則借爲并又讀爲蚌未詳

青 **萍** 蒲丁切

从艸从水从平平亦聲會意并聲或曰从水并聲實與萍同字今系于此

庚 **枰** 蒲丁切

从木从平平亦聲會意平亦聲通俗文牀三尺五曰棚板鶴坐曰枰又方言五所以投簙謂之枰史記范雎蔡澤傳注縣博於枰素隱局也別基上林賦華榱枰櫨注平伏木也按此疑爲枰字之誤注望文生訓耳

敬 **枰** 蒲丁切

从木从平平亦聲

青 **鮃** 蒲丁切

从魚从平平亦聲按今俗呼鮃魚爲比目魚

庚 **泙** 蒲丁切

从水从平平亦聲

庚 **抨** 普耕切

从手从平平亦聲按字亦作拼作摒漢書孟康注引纂以抨彈段借爲徧爾雅釋詁拼抨使也思元賦拼巫咸以占夢今又爲并詁三摒除也平也从土从平平亦聲會意平亦聲

敬 **坪** 蒲丁切

并二十三名凡并之派皆衍并聲 府登切

庚 **幷** 府盈切

从幵从并并亦聲一曰从持二幵并會引伸从持二干非按幵非聲从持二會意是也从持二者二人持二也或曰从从从幵會意幵山之岐而合者从并之意幷者并之形存參按合一爲并對峙爲併廣雅釋言并兼也禮記檀弓行并椎于晉國鄭注猶專也按此實兼之誤字借兼爲廉國語正作廉直又漢書藝文志并爲倉頡篇注合也素問調經論血氣未并生氣通天論上下不并注調氣交通也大荒南經有三青獸相并名曰雙雙海外西經并封在巫咸東其狀如彘前後皆有首黑水雙雙連語又考工典人大與小無并注偏邪相就也又周禮射鳥氏則以并夾取之司農注鏃箭具司弓矢注并夾矢箙也段借爲姘莊子天運篇并焉注除棄也管子弟子職既徹并器注藏去也又爲拼甘泉賦攢并閭與茂蔕兮上林賦仁頖并閭又託名標讓字周禮職方氏正北曰并州豫州正西曰并土注猶讓也釋名曰州國并州并兼并也其州或并或設因以爲名春秋元命苞并之爲言誠也精含交并其象勇抗誠信也古韻唐賦叶平生青并舞賦叶橫并輕聲音轉非揚權叶天親人并

庚 **并** 府盈切

青 **并** 府盈切

帚貝小正并秀雪于地貝蓁帚也从并从帚并亦聲爾雅釋草并馬帚注似蒿下干并按可以爲帚鄭康成云似蒿轉注廣雅釋天雨師謂之

并疑按雨所以滿塵段借雙聲連語詩小弁蓁于并蚨傳蓁聚也爾雅作萃亦同又爲譏詩桑柔并云不逮傳使也

先 **骿** 部田切

并聲也从并从骨并會意并亦聲骨文公髀爲骨脅也左傳以骿爲之字亦作胼段借爲併漢書賈鳥傳注胼併也爲并子遭手胼胝以養其親注謂手足勞胼併也又爲蛢賈鳥幄太元堅陰形骿員注圓也失之

梗 **餅** 必郢切

麪餈也从食并聲亦曰飯曰餌曰餻字亦作麵廣雅釋詁三餅食也聲訓釋名餅并也溲麪使合并也

青 **鮩** 必郢切

瓶也从缶并聲或从瓦方言五缶其小者謂之瓶鳥并處其瓶儀禮士喪禮新盆槃瓶注以汲水也聘記禮器盛于盆尊于瓶注炊器也左昭二十四傳鮩之罄矣注小器沈約詩金瓶汎羽卮注酒器也

庚 **栟** 必郢切

栟櫚也从木并聲廣雅釋木栟櫚棬也漢書司馬相如傳仁頖一皮者爲一節故謂之旦亦名蒲葵可以爲索亦以爲扇

青 **邴** 陸郢切

地名从邑并聲左莊元年齊遷紀邴爾郃注紀三邑在今山東青州府臨朐縣東南論語奪伯氏駢邑以駢爲之

梗 **併** 必郢切

並也一切經音義十二引說文聚也从人并聲與并不同相合爲并相對爲併廣雅釋詁一併列也後漢鄭元傳併名注謂齊名也爾雅釋言併兩船釋文本作並禮記王藻并紐約用組三寸廣雅釋詁四并同也以并爲之段借爲并禮記王制軽任併又爲姘管子輕重併包以私欲注讀曰屏

青 **屏** 必郢切

蔽也从尸并聲按从尸者从屋省非坐人之尸也篆當作尸不作尸荀子大略天子外屏諸侯內屏按謂天子屏在路門外與諸侯不同其說本禮緯未可盡信爾雅釋宮屏謂之樹注小墻當門中按亦謂之塾門亦謂之蕭墻如今之照墻也又廣雅釋室屏謂之屏按房上覆屏之屋爲宋罷故城闕及闕上之小樓亦曰浮思後漢齊武王縯傳注所以自障也示不極臣下之敬也又按古凡門皆有屏吳語夫人向屏注寢門內屏也釋注詩桑扈萬邦之屏傳蔽也晉語以誅季屏其宗注藩也左襄二十九傳而夏肄是屏注城也周書克殷解遶而自墻于大注自障也論語屏氣似不息者皇疏屏蔓除見則謂偪爲姘失之又釋名釋牀帳屏風言可以屏障風也又楚辭招魂紫壁屏風注水葵也段借爲姘詩皇矣作之屏之論語屏四惡孔注除也禮記王制屏之遠方注猶放去也又書金縢我乃屏壁與珪傳藏也按棄也又爲俾禮記聘禮則左右屏而待注退也隱也洞簫賦處幽隱而與屏兮又疊韻連語廣雅釋訓屏營伹伾也吳語屏營仿偟於山林之中楚辭九思步屏營兮行卽阿注憂懼不知所爲徙經營奔走也又雙聲連語大荒西經有獸左右有首

名曰屏遮注卽并封也語有輕重耳又爲羌楚語屏攝之位服注猶并也韋注屏風也非古訓詩桑扈叶領屏皇矣叶屏平

青 **䎽** 䎽 標色也从色并聲字亦作頩笙賦遠遊玉色頩以朘顏今神女賦頩薄怒以自持今淮南說俗而仁發憐以見容按面色發青也字作㿠

梗 **屏** 屏 蔽也从尸并聲按字與摒略同謂隱蔽無人之所也思元賦坐太陰之屏室兮廣雅釋詁四屏藏也釋室屏廁也燕策宋王鑄諸侯之象使侍屏廁以屏爲之

先 **駢** 駢 駕二馬也从馬并聲毛詩說士駕二王肅云夏后氏駕兩謂之尚書大傳然後得乘師車駢馬琴賦駢馳翼驅段借爲併莊子駢拇枝指東都賦駢部曲注併也西京賦交錯而曼衍今注列也又爲并爲騈左傳二十三傳曹共公聞其駢脅注合幹也論衡以仳爲之春秋元命苞顓頊駢幹注猶重也則謂借爲併又爲蜜賣爲比漢書高惠高后文功臣表許盎以駢隣從姚氏曰猶比隣也駢比雙聲注謂並兩騎爲軍竊失之又爲踶孟子章指故禹稷駢頤踶駢雙聲丁音史記作胼胝謂手足生胝也按說文無胼字凡言胼胝猶並胝耳又爲那論語奪伯氏駢邑三百按左莊元年齊師遷紀那鄙部應劭云那一作駢

後爲伯氏邑又疊韻連語笙賦駢田偪仄注聚也莊子天下有田駢人名又漢書楊雄傳駢衍亟路注言其並廣大也古韻晉于四稱叶令政矜人

庚 **姘** 姘 駢親身

䎽 除也从女并聲字亦作逴作趟禮記大學逴之四夷按此義實卽屏之轉注屏所以隔外內故隔之亦曰屏別義說文又曰漢律齊人通妻婢曰姘蒼頡篇男女私合曰姘按此義實當爲本訓謂苟合也段借爲蠶蝟連語莊子大宗師趼趼而鑒于井注病不能行故趼趼也按猶蠉娟又重言

庚 **跰** 跰 形況字廣雅釋訓趙趙走也

䎽 蚾也从虫并聲以其鳴者从虫并聲爾雅釋蟲蚾蠙蚹注甲蟲也大如虎豆綠色今江東呼黃瓶考工梓人注翼鳴發皇屬按蘇俗謂之金烏蟲長寸許金碧熒然婦人以爲首飾

庚 **栟** 栟 身自刮甲妻自組甲栟段借爲抨典引將栟萬祠注使也

青 **蛢** 蛢 蠅蝗也以翼鳴者从虫并聲爾雅釋蟲蚾蠙蚹注甲蟲也大如虎豆綠色今江東呼黃瓶考工梓人注翼鳴發皇屬按蘇俗謂之金烏蟲長寸許金碧熒然婦人以爲首飾

記樂記在天成象在地成形注體貌也孟子形色天性也淮南原道形者生之舍也史記史公自序形者生之具也禮注廣雅釋詁三形見也禮記樂記然後心術形焉注猶見也中庸誠則形注謂人見其功也又西周策周君形不好小利注勢也荀子正論形執勝注謂勢位也又周禮遂人造縣形體之灋注謂制分界也又灋人白黑形鹽司農注築鹽以爲虎形謂之形鹽段借爲刑易鼎其形渥荀子成相形是詰又爲行列于湯問太形王屋二山又爲型左昭十二傳形民之力注如金冶之器隨器而制形古韻高唐賦叶榮熒精皇形管于天地叶名形命性呂覽勿躬叶形正情性成倚非主道叶令命定情正名形揚權叶形生盛命情文于道原叶形定成生轉直文于自然叶形門又易乾叶形成天命貞觀越語叶刑人天生形成莊子天地叶名形命神性天運叶聲命生形冥榮人德充符叶形身神精瞿鳴素問四氣調神論叶陳生榮庭形生又于符言叶生成命形身人鄰情眞信

青 **鈃** 鈃 似鐘而頭長者从金幷聲按并省聲或曰酒器莊子徐无鬼其金木鈃鐘也以東纖釋文似壺而大段借爲銂禮記禮運鈃羹祥文盛和羹器形如小鼎詩閟宮傳太羹鈃羹也采蘋籩鈃毛之羹又託名螺識字穆天子傳至于鈃山之下注今在常山石邑縣首那又荷子非十二子是墨翟宋鈃也孟子作牼

敬 **𠂤** 胖窶也从人屏聲經籍皆以屏爲之荀子榮辱注引說文𠂤窶也

庚 **荆** 楚木也从艸刑聲古文从艸爻象形刑省聲荆藏生其子入藥品質雅釋木楚荆也牡荆蔓荆也接牡荆子大蔓荆于小唐本草注倒易矣之史記廉藺傳肉袒負荆索隱可以爲鞭也漢書郊祀志以牡荆畢爲柄也又廣州記曰荆堪爲屨又後漢馮異傳注荆棘楚梗之謂段借爲荆蠻雅釋詁三荆治也又託名嘔讖字同體職方氏正南曰荆州爾雅釋地漢南曰荆州書禹貢導嶓冢至于荆山山在今湖北襄陽府南漳縣西少北左昭十三傳遷許胡沈道房申于荆注荆山也莊十年荆敗蔡師于莘注楚本號稱僖元年書楚人伐鄭後乃書楚然詩殷武撻伐荆楚則其名由來久矣州郡皆取名于山成王封鬻熊曾孫熊繹于丹陽爲子男在今湖北宜昌府歸州東後熊達始稱武王徙都郢在今荆州府江陵縣北昭十二傳先王熊繹辟在荆山亦舉境內大山言之所都尚相遠也又廣雅釋草荆楚牧也蜀訓釋名釋州國取荆爲名者荆蜀也南蠻數爲寇逆其民有道後服無道先彊常警備之也此以桓二傳始懼楚也爲說春秋元命苞荆之爲言强也陽盛物堅其氣急悍也爾雅釋地李注荆州其氣燥剛東性彊梁故曰荆荆彊也荆疆雙聲

粵九名凡粵之派皆衍粵聲 普丁切

青 **粵** 粵 亟詞也从丂从由未詳疑从笛省會意凡人情亟輒詛諷段借爲傳說文或曰粵僉也三輔謂輕財者爲粵又雙聲連語爾雅釋訓粵爭也

𡍮 𡍮 聲也从丂粵聲讀若聲按世說新語云生此爭聲兒爭聲者蓋讀述訓即此𡍮字

梗 **梫** 梫 梫也似枊从木粵聲按實亦如枊而小形塘圓廣雅釋木梫聲也漢書司馬相如傳梫棗楊梅又檽梨梫棗注今之櫰棗南都賦梫棗若榴或曰即孟子之羊棗實小而圓紫無色其樹再接成桃恐非又內則芝栭實氏注作櫰云皀棗也恐亦非

青 **傳** 傳 使也从人粵聲鍇本使也按三輔謂輕財者爲傳當據考下說解訂即史公所謂游俠也

騶 騶 馬厩廐所以騶養極也左成十六傳騶而左右何也注走也定八傳以乘車騶而從注騶趨也淮南詮言騶者不貪最先注騶競騶也段借爲

敬 **聘** 聘 訪也从耳粵聲爾雅釋言聘問也詩采薇廣傳聘問也周禮占夢凡聘王夢禮記月令聘名士傷行儒有席上之珍以待聘後

漢馮衍傳聘申叔于陳蔡令釋注禮記曲禮諸侯使大夫問于諸侯曰聘周禮大行人凡諸侯之邦交歲相問也殷相聘也儀禮聘禮記久無事則聘焉此常制也左昭三傳三歲而聘十三傳歲聘以志業禮記王制比年一小聘三年一大聘此春秋時交伯主之制也又周禮大宗伯時聘曰問殷頫曰覲注時聘無常期天子有事乃聘之殷頫謂一服朝之歲諸侯乃使卿以大禮眾聘焉在元年七年十一年儀禮聘禮小聘曰問使大夫此諸侯聘天子之制也又周禮大行人歲徧存三歲徧頫五歲徧省注王使臣于諸侯之禮所謂時問以論諸侯之志按天子于諸侯有問無聘春秋書下聘者七東遷後王室卑也段借爲娉禮記內則聘則爲妻左成十一傳聲伯之母不聘大戴盛德禮享聘者所以別男女明夫婦之義也古詩采蘋叶定聘

敬 **娉** 娉 問也从女粵聲荀子富國婚姻娉內送逆無禮注問名也段借爲聘樊敏碑再奉朝娉又爲妨廣雅釋詁三娉止也娉妨雙聲形亦近

青 **𡍮** 𡍮 定息也从血粵省聲詩若寧

需十二名凡需之派皆衍需聲 乃定切

青 **需** 雨 雨霽也从雨耎聲形詩東山零雨其濛毛詩作霝字亦作霡段借爲檽廣雅釋詁三需空也又爲盩廣雅釋言需令也齊侯鎛鐘銘需命難老

需 需 需卑也以玉事神从玉需聲或从巫離騷命靈氛爲余占之注古明占吉凶者也楚辭雲中君靈連蜷兮既留注楚人名巫爲靈子東皇太一靈偃蹇兮姣服東君思靈保兮賢姱注皆謂巫也左襄廿六傳楚屈巫字子靈又風俗通靈者神也尸子天神曰靈人鬼曰魂幽陽之精氣曰神陰之精氣曰鬾楚辭怨思合五嶽與八靈兮注八方之神也又選典引荅三靈之蕃祉注天地人也釋注詩經始靈臺靈臺禮記明堂位盧注天子太廟上可以望氣故謂之靈臺素問氣交變大論藏之靈室注謂靈蘭室黃帝之書府也又莊子不可內于靈臺德充符不可入于靈府注皆謂心也又天地大愚者終身不靈司馬注昭也又周禮大司樂靈鼓靈鼗注六面鼓司農注四面又龜人天龜曰靈龜爾雅釋魚龜俯者靈易順舍爾靈龜鴟記禮運麟鳳龜龍謂之四靈又蜀都賦靈蔣桃枝注木名也又廣雅釋言靈福也左哀二十四傳願乞靈于厲氏漢書董仲舒傳受天之祐享鬼神之靈段借爲良廣雅釋詁一靈善也即爾雅之令善也書盤庚邶由靈多士丕靈承帝事多方不克靈承于旅呂刑苗民弗用靈詩定之方中靈雨既零說苑修文禮仁爲靈東京賦祚靈主以元

吉注明也離騷字余曰靈均又夫維靈修之故也注皆訓神失之靈民一聲之轉又爲龍南都賦赤靈解角詩絲衣序高子曰靈星之尸也風俗通辰之神爲靈星福斷靈星火星也一曰龍星漢書郊祀志立靈星祠注張晏曰龍星左角爲天田則農祥也靈龍一聲之轉又爲輪即輪左定九傳載葱靈貢注衣車也有葱有輪也又爲合法言淵騫騭國靈也注命也又爲俊莊子則陽其所以爲靈公者何耶注靈即是無道之謚也楚語請爲靈若厲注亂而不損曰靈周書謚法不勤成名曰靈按倏汝好弄之君爲靈剛暴繆盭之君爲厲又疊韻連語莊子逍遙遊楚之南有冥靈者李注木名也

青 **蘦** 蘦 大苦也从艸靈爾雅蘦大苦孫注今甘草是也夔延生葉似荷青黃其莖赤有節節有枝相當或云似地黃王氏引之謂地黃名芣大苦者大芣之僞非味苦也其說明通當從之詩曉有斧斨斧斨皆以斧爲之段借爲靈爾雅釋詁蘦落也

青 **櫺** 櫺 槅閒子也从木靈聲字亦作欞按謂牕檻之方格槅間子當作槅槅閒孔字之誤也廣雅釋詁三霝空也以靈爲之江淹雜體詩曲欄激鮮飆注窓閒孔也遊天台山賦形雲髣髴以翼檻段借爲連爲聯方言十三屋桷謂之橾廣雅釋室欞桁也按屋榱也所謂屋椽

青 **鑐** 鑐 器繡瓶也疑與飾同字

青 **鈴** 鈴 瓦器也从缶靈聲廣雅釋

青 **顯** 顯 面瘦淺斷顏也从頁靈聲

青 **麢** 麢 大羊而細角从鹿靈聲按角圜銳多節戚戚圜繞字亦作羚作麖爾雅釋獸麖大羊西山經翠山其陰多旋牛麖麖

青 **靈** 靈 龍靈聲

青 **靈** 靈 女字也从女靈聲漢婦官

青 **蠕** 蠕 蟆蠕也从虫靈聲與蛉別詩小宛螟蠕有子蟆蠕亦疊韻連語爾雅蛉玲桑蟲注俗謂之桑蟆亦曰戎女拔蜂有細要黃色作

房如倒垂連生于取草上小青蟲貯中以擬其子大爲糧古云物類相感者無此腐肩者無雄詩鄭箋清廬取桑蟲繫之以成其子螟蛉蜂負桑蟲七日而化爲其子里語曰祝云桑蟲我桑蟲我法言學行作類我類我久則肖之莊子天運細要者化今曰驗知未盡然惟一種入竹筒中者嘗督其封有青蟲數枚未見其子古語所云或指此也

丁十八名凡丁之派皆衍丁聲當經切

青 **丁** 个 錯也象形今俗以釘爲之其質用金或竹若木釋注以丁入物也从一下象形丁亦聲當經切說文作打擿也俗字亦作釘又作釘字林釘設幕按从丁登聲段借託名標識字古借以紀甸夏小正丁亥萬用入學傳吉日也儀禮少牢禮用丁巳注丙奉用柔日昌覽孟夏其日丙丁注火日也因又以紀月說文鍇本夏時萬物皆丁壯成實象形爾雅月在丁曰圍又以紀年爾雅太歲在丁曰强圍又說文引大一經曰丁承丙象人心又廣雅丁父遠草也按即木通非今世所謂通草爲爾雅之離南活脫也又爾雅釋魚魚枕謂之丁注在頭骨中形似簪簪丁字可作印又借爲當詩雲漢寧丁我躬爾雅釋詁丁當也楚辭惜賢丁時逢狹達尤思丁文分聖明哲今所用丁壘鼎鑒字鼐亦當也又爲壯文選答蘇武書丁年奉使注謂丁壯之年也廣雅釋詁四丁强也今所用地丁人丁字丁壯丁當皆雙聲又疊韻連語左宜四儀

著于丁寧注鉦也漢書谷永傳以丁寧陛下注再三告示也又重言形況字詩伐木丁丁傳伐木聲也爾雅釋訓丁丁嚶嚶相切直也兔罝林之丁傳林朴聲也廣雅釋訓丁丁盛也白虎通五行丁者强也五經通義丁者反復丁寧也禮記月令注丁成也否韻詩冤罝叶丁城伐木叶丁嚶鳴聲生聽平

青 **玎** 玎 玉聲也从玉丁聲段借爲丁說文齊太公子伋謚曰玎公按史記丁公乙公癸公作丁古天子諸侯無以幹枝爲謚者商質二十八王皆以生之日名也齊蓋用殷法

青 **芓** 芓 芓芣胸也从肉丁聲按芓芣亦盛

青 **訂** 訂 平議也从言丁聲按字亦作訂廣雅釋詁三訂訂平也四評訂議也詩天作箋訂太王文王之道別義字林訂逗迴也

青 **靪** 靪 補履下也从革丁聲廣雅釋詁四靪補也徐鍇繫傳今履底下以線爲結謂之釘底是也按今俗僮有打補靪之語

青 **亭** 亭 民所安定也亭有樓觀高者丁聲漢書高帝紀爲泗上亭長注盜賊光武紀注亭候伺候望敵之所廣雅釋訓亭父稍卒也釋注風俗通亭留也留止也釋名釋宮室亭停也亦人所停集也釋言語停定也定

于所在也又埧蒼水止曰澆廣雅釋詁三涔止也謂雅釋山注有泉空隱三傳注潰汗涔水字亦作僯作淩段借爲定定記始皇紀決河涔水正義平也漢書張湯傳注亭均也謂也淮南原道甘立而五味亭矣老子亭之毒之舊語鬻亭定也又重言形況字白虎通封禪亭亭者制度審諦道德明也西京賦脩亭亭如雲蓋注迴遠無依之貌又雙聲連語射雉賦停儲惹翠注翳兒又託名標識字荷子解蔽榮死于亭山注南巢之山或本作高山又兩雅釋草草愿釋文字或作蔓

庚　青　杠　𣏌　撞也从木丁聲通俗文橦出曰杠謂以此物撞彼物使出也按卽丁字之轉注因丁爲借義所專別製此字字亦作椗俗又作打周禮職金注槍雷椎椗之屬或譌作椗作性廣雅釋詁一椗刺也管子宙合若鼓之有椗注鼓枹也又廣雅釋詁三打擊也釋言打拮也段借託名標識字左成十八年同盟于虛打注宋地疑陳地卽信元年之陘也又雙聲連語爾雅釋蟲䗪打螳字亦作虹又疊韻連語爾雅虹負勞

迥　頂　𩑈　顚也从頁丁聲或从首籀文从頁鼎聲方言六頂上也易大過過涉滅頂虞注首也莊子大宗師肩高于頂

頂釋文本作項詩釐之定以定爲之字亦作顁爾雅釋言顁題也

青　汀　𣲘　平也从水丁聲或从平丁聲楚辭湘夫人搴汀洲今杜若文選謝靈運詩注汀水際平也

青　迥　町　𤰞　田踐處曰町从田丁聲詩東山町疃鹿場傳鹿迹也字亦作圢按町疃者鹿聲連語此字當依倉頡篇訓曰田也左襄二十五傳町原防禦注原防之地九夫爲町三町而當一井莊子人閒世彼且爲無町畦李注畔埒也段借爲抨或曰平地爲町西京賦編町成篁

青　釘　𨥈　鍊餅黃金从金丁聲字亦作錠爾雅釋器銙金謂之鈑周禮職金共其金版此金餅未詳何施別義方言五銖或謂之銙廣雅釋器綖斧也段借爲丁今俗用爲鐵釘字廣雅釋器栓檯釘也又蠻酋連語方言九注鵝鄰矛今江東呼爲鈐釘

青　阱　𨷶　邛名从阜丁聲請若丁按爾雅釋邱左澤定邱演書地理志齊郡有卽定又爲澤名其地在今山東青州府樂安縣疑以定爲之

庚　成　戚　就也从戊丁聲古文从戉从午按此字从戊省戉卽矛字非謂周語成德之終也太元元錯成者功就不可易也詩

椽本禹頌成之傳就也書益稷簫韶九成鄭注樂備作謂之成儀禮少牢禮祝告曰利成注畢也周禮司寇及事成注猶畢也詩猗嗟既成兮箋猶備也禮記禮器注猶善也蔡邕以成伯王之名注立也呂覽先已公卽成而塗之人已蔭矣注茂也左襄十四傳成國不過半天子之卒注大國也史記晉世家成師大號成之者也公羊莊八傳成者何盛也孟子職性不成注不實肥腯也方言十三賦腯也蘧賦也字亦作胾爾雅釋言㹠賦也此義經傳皆以盛爲之其實茂盛當爲成之本訓成就當爲成之轉注段借爲平詩節南山誰秉國成毛傳成平也禮記文王世子成均注王大學名又爲訂周禮宰夫則令正日成調人凡有鬥怒者成之方士司寇聽其成于朝質人掌成市之貨期左隱六傳鄭伯請成于陳離騷初既與余成言兮傳注皆訓平也又爲定晉語民無成君吳語吳晉爭長未成左桓二傳以成宋亂又爲重實爲糦爾雅釋邱邱一成爲敦邱周禮司儀則令爲壇三成南山經成山四方而三增西山經東望恒山四成呂覽音初九成之臺又儀禮既夕俎二以成注猶併也又託名標識字考工匠人方十里爲成司馬法通十爲成左哀元傳有田一成又爲誠詩我行其野成不以富孟子爲其不成享也按信貫又爲㤅禮記檀弓成人有其兄死左傳六年公會紀侯于成在今山東兗州府寧陽縣有故城社卽古成也又爲塵前于正名則從諸夏之成俗注舊俗也解蔽不蔽于成積

注舊習也又爲城魯峻磁陘沙海高成河間阜成聲訓廣雅釋詁四成重也釋名釋言語成盛也周禮小行人成六瑞注成平也小司徒注成猶定也古韻詩檻木叶榮成鶴巢叶盈成猗嗟叶名清成正傾節南山叶定生寧醒成政姓小旻叶程經聽爭成泰苗叶營成靈臺叶經營攻成鬼騶叶淫寧清聲成雲漢叶星贏成正寧維清叶成禎瞻卬叶成傾句中韻易井叶井亦成禮記月令叶刑成鳴梁爾雅釋天叶生氂成寧正楚辭少司命叶青英成懷沙叶嘭正遠遊叶征聲成惰程六韜文韜叶生榮成盈解吕覽勿躬叶形正情性成文子道原叶形定成生上仁叶扃成大戴保傅叶成性句中韻禮記樂記音書洪範叶成明章康又叶成明寧文子道原叶成明寧平強又守平叶通之宗成易乾叶形成天命貞命章革叶成令天人繫辭叶民身成荀子樂論叶辯叶清人斬年生嬰聲鳴征成越語叶刑人天生形成荀子樂論叶情經刑正身聽成聲亮間叶刑泰成寡傾符言叶生成寧形身人隣情眞信上德叶薪信眞成

庚　誠　𢜔　信也从言成聲廣雅釋詁一誠敬也說苑反質誠者一也賈子道術志捴精果謂之誠禮記郊特牲幣必誠注信也孟子反身而誠注實也又論語誠哉是言也孟子子誠齊人也禮記經解繩墨誠陳注猶審也漢書匡衡傳將軍誠召置莫府注謂實行之也聲訓禮記中庸誠者自成也誠者非自成已而已也所以成物也古謂泰會稽刻石銘叶清名情眞誠程經令平順銘鞏音衔子成相叶精營

誠人、

庚 盛 黍稷在器中以祀者也从皿成聲毅梁桓十四傳天子親耕以
敬 共粢盛注黍稷曰粢在器曰盛周禮甸師表甕盛告絜轉注左
哀十三傳自酒一盛令注一器也禮記我大記食粥于盛注謂今時
杯杅也易說卦巽爲盛乎民注爲也閔僖爲成公羊文十三傳周公
盛注新穀拔謂新成熟之穀也又書大傳周公盛養成王注猶長也
又爲武廟雅釋言盛多也禮記中庸官盛任使疏謂官之盛大越語
盛而不騖注元氣廣大時也荀子臣道而寶其盛注謂大業王霸以
觀其盛者也注讀爲成素問脈要精微論上盛則氣高下盛則氣服
注謂盛滿又爲整禮記中庸齊明盛服左宣二傳盛服將朝釋文本
作成又爲成考工匠人旬盛注盛之言成也亭毒共白盛之器又託
名標識字爾雅釋山山如防者盛漢郊祀志盛山半入海史記封禪
書作成山斗入海又爲鄘穆天子傳六盛柏之干也注圖名古韻靜
非揚權叶形生盛享命
情楚辭大招叶聲命定

庚 郕 魯孟氏邑从邑成聲左桓三年公會紀侯于成公羊作盛定十
二年將墮成禮記禮弓成人有其兄死皆只作成在今山東兗
州府寧陽縣東北九十里按左隱五傳鄒人侵衛僖二十四傳管蔡
鄘霍文之昭也史記稱鄘叔武文王子左文十二年鄘伯來奔考括

地志濮州雷澤縣漢濟陰郡成陽縣古鄘伯國
姓之國其後遷于成之陽則鄘始封不在宰陽

庚 宬 屋所容受也从宀成聲別
義廣雅釋器宬也未詳

庚 城 所以盛民也从土从成會意成亦聲猶文从鬲从成世本
城郭 鯀作城公羊定十二傳百雉而城注天子周城諸侯軒城
穀梁隱七傳城爲保民爲之也墨子七患城者所以自守也詩干旄
在浚之城傳都城也易泰城復于隍虞注民爲城說苑說叢犬吠不
驚命曰金城太元差通其枯城注謂故都也釋注左莊二十八傳邑
曰築都曰城管子幼官丁請以令城陰里又詩瞻卬哲夫成城哲婦
傾城板宗于維城又漢書刑法志當髡者完爲城旦舂又方言八鴟
鴞自關而東謂之城旦按謂夜鳴勞勞如城旦者也又左傳五傳楚
國方城以爲城接方城山在今河南南陽府裕州東北四十里釋訓
釋名釋宮室城盛也盛受國都也風俗通城之爲言盛也古韻詩兔
罝子樂守叶輕人、玲民城、轉音

鼎六名、凡鼎之派、皆衍鼎聲 都挺切

迥 鼎 三足兩耳和五味之寶器也昔禹收九牧之金鑄鼎荊山之下
入山林川澤魑魅魍魎莫能逢之以協承天休昇卦巽木于下

者爲鼎象析木以炊也从貞省聲古文以貞爲鼎籀文以鼎爲貞按
目象器其中有實非眼目字亦非貞省易彖下傳鼎象也繫卦傳鼎
取新也周禮掌客鼎簋十有二注牲器也漢書五行志鼎三足三公
象而以耳行又周書克殷遷九鼎三巫注王者所尊寶淮南俶真九
鼎重味注九鼎九州貢金所鑄也一曰象九德於曰九鼎水經穀水
注東都城東南名曰鼎門蓋以鼎所從入也故謂是地爲鼎中段借
爲貞說文攜文以鼎爲貞字又爲定或爲打方言九所以刺船謂之
橛維之謂之鼎又爲富漢書匡衡傳無說詩匪鼎來應劭注方也吳
都賦高門鼎貴注始也鼎富雙聲又重言形況字禮記檀弓鼎鼎爾則小人注謂大舒也

庚 貞 卜問也从卜貝以爲貨會意京房說鼎省聲周禮大卜凡國大
貞司農注問也天府以貞來歲之媺惡注問事之正曰貞段借
爲正爲定易乾元亨利貞于夏傳貞正也文言貞事之幹也書禹貢
厥賦貞傳正也洪範曰貞曰悔僖內卦曰貞曰悔禮大視求永貞禮記
文王世子萬國以貞論語君子貞而不諒又周書謚法清白守節曰
貞賈子道術言行抱一謂之貞思元賦幕古人之貞節注誠也太元
交錯不以其貞注精誠也又淮南說山貞蟲之動以毒螫注細腰之
屬無牝牡之合又爲戚周書謚法大慮克就曰貞又爲當書洛誥我
二人共貞馬注當也聲訓廣雅釋詁一貞正也釋名釋言語貞定也
廣雅釋詁三貞當也貞當雙聲古韻易也叶生貞寧楚辭卜居叶

清轉爲名貞秦會稽刻石銘叶清名情貞誠程經合平傾鉦聲言易
乾叶形成天命貞寧楚辭卜居叶耕名身生貞人清經呂覽貞信叶
寧輕令
親貞

庚 禎 祥也从示貞聲詩維清維周之禎禮記中庸必有禎祥字林禎
福也詹頌篇禎善也聲訓漢書宣帝紀注禎正也古韻詩維清
叶成

庚 楨 剛木也从木貞聲東山經太山上多楨木注女楨也吳都賦文
穰橙橙注楨橦二木名別爾雅釋詁楨榦也舍人注楨正也
築墻所立兩木也按楨于兩端者曰榦榦者曰楨詩皇矣峙
乃楨榦傳傳曰楨楨干也箋云楨榦謂築墻板兩邊木也
楨林縣古韻詩文王叶生楨寧

庚 湞 湞水也出南海龍川西入溱从水貞聲據此出今廣東惠州府
龍川縣按即今之翁江實出韶州府翁源縣至英德縣合溱水
俗謂之合湞水漢書武帝紀下湞水音揨柱之揨

庚 隥 邛名从阜貞聲疑即爾雅之水出其右正邛也但正邛釋名又作泜邛

壬五十五名凡壬之派皆衍壬聲他鼎切

迥 **壬** 善也从人士士事也一曰象物出地挺生也按此字从人立土上會意挺立也與立同誼堅廷皆从此爲義

庚 **呈** 平也从口壬聲叚借爲裎廣雅釋詁一呈解也洛神賦皓質呈露注見也又爲徵列子天瑞而昧昧者未嘗呈釋文示見也又爲逞左僖二十三傳而殺人以呈釋文本或作逞又爲程樊安碑作呈作式

青 徑 **廷** 朝中也按从廴从壬會意壬亦聲與庭別古外朝治朝燕朝皆不屋君立于門中臣立于廷中故雨霑服失容則廢朝按爾雅釋宮中庭之左右謂之位儀禮聘禮公揖入立于中庭洪範五行傳於中庭祀四方皆以庭爲之風俗通廷者陽也蒼頡篇廷直也左定十四傳夫差使人立于廷漢書陸賈傳游漢廷公卿閒田儋傳從少年之廷楚辭逢尤虎兕爭兮于廷轉注廣雅釋室廷官也春秋元命苞廷者官之平下之信也士垂一人詰屈折著爲廷漢張釋之傳廷尉天下之平也後漢光武紀注廷尉秦官也聽獄必質于朝廷與衆共之尉平也故稱廷尉叚借爲庭詩山樞子有庭內漢書匡衡傳陟降廷止又爲廷之誤字楚語左史倚相廷見申公子亹注見于廷失之又廣雅釋詁二廷歸也聲訓廣雅釋詁三廷平也釋名釋官室廷停也人所停集之處也按以定釋廷風俗通廷正也言縣廷郡廷朝廷皆取平均正直也

青 徑 **聽** 聆也从耳悳會意壬聲書洪範四曰聽聽曰聰聰作謀儀禮特牲禮進聽嘏注猶待也荀子議兵十里之國則將有百里之聽注猶耳目也轉注廣雅釋詁四聽謀也周禮小宰以聽官府之六計注平治也鄉師而聽其治注謂平察之秦策王何不聽乎注察也尚書大傳諸侯不同聽注議獄也禮記大傳聖人南面而聽天下荀子王制聽之繩也注聽聽政也凡聽朝聽訟皆是猶視朝視事之亦曰視也又廣雅釋詁一聽從也周語民是以聽秦策則王勿聽其事注從也受也左成十二傳鄭伯如晉聽成注猶受也禮記祭義故聽且速也注謂順教令也呂覽知士三日而聽注許也叚借疊韻連語莊子齊物論是黃帝之所聽熒也崔注小明不大了也又爲德之誤字家語本命効匹夫之聽聲訓釋名釋姿容聽靜也靜然後所聞審也古韻詩伐木叶丁嚶鳴聲生聽平小旻叶程經聽爭成蕩叶刑聽傾雲漢叶牲聽周書周祝叶正爭經刑敬聽爭靜管子正篇叶聽靜爭刑呂覽先己叶聽靜性轉音文子上仁叶聽爭聞又管子七臣七主叶聲聽傾身荀子樂論叶情經刑正身聽成營

青 **巠** 水脈也从川在一下會意一地也壬省聲古文不省叚借疊韻連語說文一曰水冥巠也莊子在宥大同乎涬溟司馬注自然氣也字亦作涬

梗 **逞** 通也从辵呈聲楚謂疾行爲逞春秋傳曰何所不逞欲按方言三逞疾也楚曰逞此本訓也左傳君何所不逞欲此叚借也叚借爲盈方言二逞快也三逞快也小爾雅廣言逞快也左桓六傳今民餒而君逞欲成十三傳穆公是以不克逞志于我十六傳晉可以逞襄二十六傳不如使逞而歸昭四傳求逞于人注皆訓快或曰借爲徑或曰今俗謂疾爲快又暢遂曰通快即本訓之轉注存參又爲窒左襄二十五傳不可億逞注盡也西京賦逞欲畋敵注極也逞志究欲注娛也按實亦盈字又爲楹方言十二逞解也左隱九傳成元傳乃可以逞注皆訓解論語逞顏色皇疏申也按左昭二十三傳沈子逞公作楹穀作盈史記晉世家欒氏宗逞左傳作欒盈此逞楹同聲之證

梗 **徎** 徑行也从彳呈聲

青 **桯** 牀前几也从木呈聲按實與桱同字方言五榻前几江沔之閒曰桯叚借爲楹考工輪人桯圍倍之

梗 **郢** 故楚都在郡江陵北十里从邑呈聲或从王聲在今湖北荊州府江陵縣北楚武王自丹陽今宜昌府歸州徙此左哀元傳衛公子郢字子南別義左桓十一傳君次于郊郢注楚地今湖北安陸府治有郢州故城叚借爲程孟子卒于畢郢按即畢原也又爲徎爲逞史記弟子傳魯左人郢字子行

庚 **程** 品也十髮爲程十程爲分十分爲寸从禾呈聲按說文稱篆解云禾有秒律數十二秒而當一分十分爲寸故諸程品皆从禾謂稱科程稷秭秅秬諸字也然則十二秒爲程而當一分度之所起也廣雅釋詁三程量也轉注荀子致仕程者物之準也注度量之總名也禮記月令按度程注謂器所容也需行不程勇者注猶量也詩小旻匪先民是程傳法也漢高帝紀張蒼定章程注法式也呂覽慎行後世以爲法程注度也管子君臣吏嗇夫書有訾程事律注准也家語程功積事注猶効也西京賦程角觝之妙戲注課其技能也魏都賦明宵有程注猶限也漢書東方朔傳程其器能注謂量計之也叚借爲徵廣雅釋詁四程示也西京賦侲僮程材注猶見也又託名幖識字周書大匡惟周王宅程三年按今陝西西安府咸陽縣北有畢原即程地孟子畢郢以郢爲之後世畢氏程氏皆以國爲氏又莊子至樂青寧生程列子釋文程中國謂之豹越人謂之貘聲訓漢書敘傳注程正也古韻詩小旻叶程經聽爭成楚辭遠遊叶征零成情程秦會稽刻石銘叶清名情貞誠程經令平傾銘轉音呂覽慎行叶信親程

庚 程 但也从衣呈聲 廣雅釋詁四程祖也後漢馬融傳注程禄也孟子雖祖禄祼程于我側段借爲絧方言四禪衣無裘者謂之程衣又爲挺方言四佩紿謂之程注所以系玉佩之帶也爾雅

敬 聖 旧注通也从耳呈聲 按耳順之謂聖彼敘所言耳根圓通亦此意管子四時篇信之謂聖書洪範睿作聖傳于事無不通謂之聖詩凱風母氏聖善傳敘也小宛或聖或否周禮大司徒知仁聖義中和禮記鄉飲酒義仁義接賓主有事俎豆有數曰聖又產萬物者聖也樂記作者之謂聖楚語其聖能光遠宣朗大戴四代聖知之華也按春秋以前所謂聖人者通人也轉注白虎通聖人引禮別名記萬傑曰聖禮記禮運疏引辨名記萬人曰傑倍傑曰聖孟子大而化之之謂聖聖而不可知之謂神偽禹誤乃聖乃神荀子禮論聖人者道之極也賈子大政聖人也者賢知之師也韓非揚權能象天地是謂聖人按戰國以後所謂聖人則尊崇之虛名也又後漢班彪傳注聖躬謂天子也列子黃帝仙聖爲之臣注治世之名又海內西經開明北又有聖木注食之令人智聖也聲訓白虎通聖人聖者聲也禮記鄉飲酒義聖之言生也古韻文子符言叶爭聖

眉 戕 旧注今讀如秩呈聲 秩呈聲之轉 鼎部第十七 聲

庚 醒 旧注病酒也从酉呈聲 按字亦作醒詩節南山憂心如醒莊子人間世喫之則使人狂醒西京賦心醒醉東京賦周然若醒漢書禮樂志泰傳柘漿折朝醒轉注晉子地員終無病醒注酒疾七發噓唏煩醒按煩悶之義別義說文一曰醉而覺也字林醒醉解也通俗文醉除曰醒今字作醒或曰此義借爲清亦通段借爲長廣雅釋言醒長也醒長與聲古韻詩節南山叶定生章醒成政姓楚辭漁父叶清清冷醒人

迥 珽 旧注太圭長三尺抒上終葵首从玉廷聲 字亦作珽廣雅釋器珽笏也禮記玉藻天子搢珽方正于天下也即考工王人之大圭左傳哀十二傳哀景歸珽注玉笏也若今更之持覆雕鞘豈珵美之能當注美玉也相玉書言珵大六寸其耀自照按珽之制三尺自其中以上殺之至首仍廣三寸而方之如椎頭其殺六分而去一聲訓玉藻注珽之言挺然無所屈也

青 莛 旧注莖也从艸廷聲 按賈與莖同字莊子齊物論莛與楹厲與西施司馬注屋梁也非是漢書東方朔傳以莛撞鐘注謂橐莛也漢書楊雄傳虞芽注莛

青 筵 旧注竿折竹所用卜也 周挺如栦者段借爲莛離騷索藑茅以筳篿兮注結艸折竹後

迥 挺 旧注一枚也从木廷聲 按竹曰竿艸曰莛木曰挺小雅廣服杖謂之梃孟子可使制梃漢韋玄成傳民以耰鉏箠梃相擊注大杖也呂覽簡選鋤櫌白梃注矛也按矛柄也轉注禮記曲禮鮮魚曰脡祭注直也儀禮士虞禮記脯四脡注古文脡爲梃公羊昭二十五傳東四脡脯注曲曰朐申曰脡字別作脡段借爲挺海內西經梃木牙交注淮南作旋樹旋主類也

迥 挺 旧注長皃一曰著地从人廷聲 按此字疑即王之或體段借爲當說文一曰代也方言三挺代也江淮陳楚之閒曰挺按今頂目字以頂爲之挺當也又爲勁廣雅釋詁二挺快也

迥 頲 旧注狹頭頲頲也从頁廷聲 段借爲挺爾雅釋詁頲直也注正直也

青 庭 旧注宮中也从广廷聲 今俗謂之廳字作廳易艮行其庭節不出戶庭詩斯干小子殿降庭止周禮閽人掌埽門庭禮記檀弓孔子哭子路于中庭東晉補亡詩眷戀庭闈按堂寢正室皆曰庭轉注月賦帝庭謂太微宮也段借爲廷周書大匡朝于大庭注公堂之庭詩韓奕幹不庭方周語以待不庭不虞之患按猶不朝也傳注皆訓直失之左昭五傳大庫之庭注堂前地名十六傳其庭

青 霆 旧注雷餘聲也从雨廷聲 鄭玄注禹貢震雷震電也禮記孔子閒居風霆流形庶物露生別義爾雅疾雷爲霆霆霹靂也管子七臣七主地冬霆注震也東京賦若疾霆轉雷而激迅風也子虛賦星流霆擊按此與震同訓段借爲蜓蜓蝘蜓也从虫廷聲 霆蝘蜓也从虫廷聲 廣雅釋詁一挺出也呂覽仲冬荔挺注生也吳語挺破擢鑽注拔也漢書師丹傳以挺力田議注引拔也呂覽忠廉不足以挺其心矣注猶動也淮南俶真揮揆挺捅注挺捅猶上下也史記陳涉世家尉剝挺其解猶脫也又齊策挺子以爲人注治也段借爲莛禮記月令荔挺出按荔之用在莖故名荔莛又爲挺考工弓人於挺臂中有栩焉故剝注直也儀禮鄉飲禮記薦脯五挺注

脏也漢書蓋寬饒傳直而不挺左襄五傳我心挺挺注正直也亦重言形況字又爲經禮記月令挺重四注猶寬也吳語王安挺志注寬緩也後漢竇傳注挺解也又爲莛後漢方術傳注挺專折竹挺也古謂左襄五傳叶挺扃合定

青　迥　挺　挺也說文無脩字廣雅釋訓挺挺容也段借爲梃爲蜓廣韻長好皃珞謂即嫏婷字歟

青　綎　綎系綬也从糸廷聲按古佩玉有綬以上系于衡衡上復有綬以系于革帶謂之綎廣雅釋器佩紿謂之程以程爲之

青　蜓　蜓蠑蜓也从虫廷聲在草曰蜥蜴在壁曰蠑蜓方言守宮北燕謂之蜥蜴按蠑蜓俗謂之四腳蛇同類故爾雅釋魚通名矣別義爾雅釋蟲蜥蜴蛣蜥注即蜓蜴也一名蠑蜥又呂覽精論注蜻蜓小蟲細腰四翅此蟲連語即蜻蛉也或亦作蜻蜓

迥　鋌　鋌銅鐵樸也从金廷聲與璾同直亦曰鎮曰鉛曰鈴淮南脩務苗山之南楚凡物空盡者曰鋌又鋌空也又爲迳爲徑左文十七傳鋌而走險注疾走皃又爲莖考工冶氏鋌十之司農注箭足入秉中者也又爲鋌之誤字鹽鐵論於越之鋌不礪匹夫賢之

庚　莖　莖枝柱也从艸巠聲謂衆枝之主主篇引說文艸本幹也字林莖枝生也亦小枝也廣雅釋詁三莖本也按字从艸巠木曰榦散文則草木枝亦皆曰莖西京賦徑百常而莖擢注特也則謂借爲挺轉注考工桃氏以其臚廣爲之莖圍司農注莖謂劍夾人所握鐔以上也後鄭注莖在夾中者莖長五寸段借託名標識字白虎通禮樂篇項曰六莖言和律厤以調陰陽莖者也按以挺爲訓字亦作謁廣雅釋詁四經荊也古謂楚辭少司命叶青莖成

庚　牼　牼土牛都下骨也从牛巠聲人曰脛牛曰牼說文引春秋傳宋司馬牼字牛豈司馬耕亦作牼歟耕聲相近按左傳宋有華牼不知其字孟子有宋牼荀子作宋鈃左襄十七年邾子牼公殺作顅段借爲顅考工梓人故書數目牼脰肩亞雙臀

徑　徑　徑土步道也从彳巠聲字亦作迳作俓步行之道與車行大路字林徑小道也廣雅釋室徑道也釋詁二徑衰也三徑迹也易說卦艮爲徑路禮記月令審端徑術曲禮遂喪不由徑論語行不由徑離騷夫惟捷徑以窘步注邪道也又周禮遂人遂上有徑注徑容牛馬又月令塞徯徑注徯俓獸之道也莊子徐无鬼蘧瑗柱于蹊蹻之逕轉注爾雅釋水直波爲徑周髀算經徑隅五按即邪射也又夏正日道之徑也注圜中之直者也又老子而民好徑注邪不平正也荀子脩身篇徑由禮注捷速也性惡少言則徑而省注易也文鼐

丁書諫吳王徑而竇失注直也段借爲徑周禮野虞氏禁野之橫行徑踰者注射邪趨疾越隄渠也禮記祭義道而不徑注步邪趨疾也史記大宛傳從罽宜徑集解疾也左僖廿五傳旭衰以壺飧從徑注猶行也莊子秋水徑流之大崔注直渡曰徑詩七月傳微行墻下徑也漢書高帝紀夜徑澤中按行也廣雅釋詁三徑過也又爲經西京賦量徑輪注南北爲徑又爲頸孟子山徑之蹊閒介注山徑小徑也法言吾子作崆注谷也又疊韻連語莊子逍遙遊大有徑庭李注謂激過也司馬注徑廷激過之辭也鼐訓釋名釋道徑經也人所經由也古韻譜子正篇叶徑幸

庚　羚　羚羊名从羊巠聲

迥　脛　脛脡也从肉巠聲字亦作踁作鼕論語以杖叩其脛皇疏脚脛也膝上曰股膝下曰脛海內經有赤脛之民漢書趙充國傳闇苦脚脛萊泄南俶眞訢才士之脛段借重言形況字漢書楊惲傳注脛脛直見莊子至樂李注脛脛趣死皃字亦作踁鼕訓釋名脛莖也

青　迥　刭　刭刑也从刀巠聲左定四傳布衰刭而裏之注取其首十四傳遂刭之注自刭也釋文本作剄段借爲勁廣雅釋詁一到強也鼕訓史記項羽紀皆自刭汜水上集解以刀割頸爲刭

青　梗　梗梗也東方謂之蕩从木巠聲按賈與梗同字亦謂之檾別義廣韻木似杉而硬又類篇經緜具

徑　窒　窒空也从穴巠聲詩夢莪瓶之罄矣毛詩作罃字亦作罋廣雅釋詁敗敝盡也

楔　痙　痙強急也从疒巠聲即急就篇之疾本草木主瘢痕

楔　頸　頸頭莖也从頁巠聲字亦作頸廣雅釋親頭頸項也釋名莊子馬蹄喜則交頸相靡釋文頷也又考工輈人去一以爲頸圍注頸前持衡者

庚　崆　崆山谷也从山巠聲法言吾子山崆之溪注谷也段借爲陘尚書正義云秦冬月種瓜谷中溫處瓜實因使諸生往視說之發機阬諸生謂此崆谷也

青　莖　莖赤色也从赤巠聲或从貞聲或从丁聲榮赬赤莖之汁經或从水从赤或又从水正聲爾雅釋草郭注淺赤按淺于絳深于紅之色也詩汝墳魴魚赬尾儀禮士喪禮經裏經末禮記喪大記大夫以元赬緇圖赬殺異

都賦顏丹明珠射雉賦譬綸翼而經過顏延年曲水詩序横堂素魄按素纂之横汁作涕作涇者俗字也詩顏尾不从魚吳都賦丹不从石射雉經過不从隹曲水横堂不从州可以明矣段氏並訂涕涇爲谷字未免好事

迥 悜 丛 心恩聲

青 涇 丛 土涇水也出安定涇陽开頭山東南入渭酈州之川也从水巠聲出今甘肅平涼府西南开頭山經陝西邠州至西安府高陵縣入渭按开頭山亦作笄頭山一名嶓冢山周職方氏雍州其川涇汭詩谷風涇以渭濁湜湜其沚毛傳涇水激而清湜湜止也箋云涇水流入渭渭水流入洛洛水之利自秦漢鄭國白公而後世修之曰白渠鄭箋詩鬼驚在涇周語恭王遊于涇上魯語諸侯伐秦及涇莫濟箋注皆云水名段借爲徑釋名釋水水直波曰涇又素問調經論涇溏不利注大便也又爲徑爲逕莊子秋水司馬本涇流之大注通也今吾蘇溝瀆多名涇者如朱逢涇之類聲訓釋名釋水涇徑也言如道徑也古韻詩鬼驚叶涇平清聲成

庚 鯨 丛 魚也从魚京聲尚書大傳大鯨不出都鯨魚注鯨魚今江南以爲鯢

庚 婛 丛 長好也从女巠聲漢書外戚傳武帝悼伉婛俗華充依注青 婛娥皆美皃也按漢婦官十有四等武帝那夫人號婛娥又史記外戚世家采人謂之婛何服虔注婛音近姘字亦作嫷廣雅釋詁一嫷好也方言一作从嬴誤

青 經 丛 織也从糸巠聲按從絲爲經衡絲爲緯凡織經靜而緯動御覽引說文經織從也轉注大戴易本命凡地東西爲緯南北爲經考工匠人國中九經九緯注謂涂也又按天文恒星七百八十三座爲經土木火金水五星爲緯又廣雅釋詁一經常也易頤拂經詩小旻匪大猷是經左昭十五傳王之大經也宣十二傳武之美經也注法也禮記祭統禮有五經釋文吉凶軍賓嘉之禮又管子戒澤其四經注謂詩書禮樂異語執經秉抱注兵書也白虎通五經謂易尚書詩禮春秋也劇秦美新制成六經洪業也注經有五而又立樂又詩經始靈臺傳度之也周禮體國經野注謂爲之里數司市以次敘分地而經市注界也楚語吾于經楚圖注經緯也又淮南精神熊經鳥伸後漢華陀傳注若熊之攀枝自懸也荀子彊國救經而引其足也注縱也又廣雅釋詁四經紘也史記田單傳經其頸于樹枝注繫也段借爲巠素問離合真邪論地有經水注謂海濱謂湖河女江淮深何濬濟也人有經脈注謂手足三陰三陽之脈按謂之六經又考工輈人經而無絕注亦謂順理也又爲徑實爲徑釋言經徑也小爾雅廣詁經過也孟子經德不回注行也西京賦街衢相經注歷也又疊韻連語舞賦經營切傳注往來之皃魏都賦延閣充宇以經營之注直行爲經周行爲營古韻詩小旻叶程經聽爭成靈臺叶經營

成高唐賦叶嶸冥聲經周書周祝叶正爭經刑敬聽爭靜素會將刻石銘叶清名情貞誡程經令平傾銘鬠莊子養生主叶名刑經身生親年荀子樂論叶情經刑正身聽成營

青 蛵 丛 土丁蛵負勞也从虫巠聲按丁蛵疊韻連語爾雅之虹蝀即廣雅之蜻蛉也青者曰青亭紅者曰胡黧

敬 勁 丛 土勁彊也从力巠聲禮記樂記廉直勁正莊誠之音作宋策夫樂兵勇也宗問腹中論其氣急疾堅勁注剛也氣交變大論其政勁切注銳也淮南說林弓先調而後求勁馬注張也禮記曲禮念繕其怒注繕讀爲勍疑鄭本以經爲之古韻呂覽順說叶勁命

青 鋞 丛 金可煑飲之器如今酒肆參筒

庚 輕 丛 車輕車也从車巠聲詩駟鐵謂之輜車周禮車僕輕車之萃謂駟鐵注謂超乘也西京賦輕銳僄疾注謂便利轉注孟子輕重同注謂斤兩荀子富國辨輕重注謂尊卑淮南氾論有輕罪者贖以金分注小也呂覽知接桓公非輕難而惡管子也注易也荀子不苟喜則輕而斷注謂輕佻失據又漢書食貨志錢益多而輕注賤也又韓非子解老無勢之謂輕古韻楚辭卜居叶清輕鳴名貞舞賦叶情方輕鶩音墨子祿守叶輕人均民城吕覽貴信叶寧輕令親貞

青 陘 丛 山絕坎也从阜巠聲爾雅釋山山絕陘連山中斷絕史記趙世家趙與之陘某解常山有井陘中山有苦陘述征記太行山首始于河內北至幽州凡有八陘是山凡中斷皆曰陘晉公孫有陘字山段借爲崆廣雅釋山陘阪也長笛賦腹陘阻又爲桱廣雅釋室窮謂之竄其脅謂之陘禮記月令注祀竈之禮設主于竈陘正義謂竈邊承器之物以土爲之按猶楊前儿曰桱曰楗

庚 橿 丛 河柳也从木聖聲爾雅桱河柳注今河旁赤莖小楊按今蘇俗謂之西河柳枝葉似松即子虛賦之朱楊廣雅之雨師也天將雨桱先華又曰三春桱言一歲三華也以其皮類故謂之桱矣詩皇矣其桱其椐段借託名標識字左僖元年會于桱注宋地拔陳地在今河南陳州府西南公羊作杏

寘 戡 丛 刺也从戈甚聲詩巧言戡戡大敵大也从大戡聲詩巧言戡戡大敵毛本以秩爲之亦重言形況字

庚 輕 丛 金聲也从金巠聲讀若春秋傳曰鑿而乘之卓按左昭二十六傳鑿而乘于他車以歸注鑿一足行也字作鑿从足疑鑿即脛字之別體其足剝故曰一足行說文所引本益借鑿爲脛

貨趯 走也从足翟聲 讀若詩威儀秩秩

屑 驖 馬赤黑色从馬截聲 詩曰四驖孔阜 按毛本作騵 鐵傳鐵驪此字疑後出

屑 鐵 鐵 金 金也从金戴聲 或从戔聲 古文从夷 按从弟聲也 金弟夷叢相類故二字往往互譌 弟鐵雙聲與錫錫 何字詩騵鐵孔阜 仙驪也 禮記月令駕鐵驪注色如鐵也 據說文則借爲驖段借託名 螾識字左哀二年驖于鐵注在臧城南 後登鐵上 注邱名 按在今直隸大名府開州南

附說文不錄之字

擊 廣雅釋詁一 擊車也 射雉 賦鷮羽低鏃以鷮爲之 按鷮招魂倚沼畦瀛兮注瀛 池中也 楚人名池澤中曰瀛

砰瀛 廣雅釋詁四 砰聲也 司馬相如傳砰愷擊鼓 吳都賦汩乘流以砰宕 注舟擊水皃 濊者艭樂志休嘉砰隱 滔四方 注盛皃 按疊韻連語亦作軯 東京賦軯磕隱轔 注鐘鼓之聲也 又單辭形況字 思元賦豐隆軯其震霆兮 注聲皃

怦 怦 楚辭恐世思比干之怦怦兮 注忠直皃 淮南齊俗而仁發怦以見忌 注色也 則借爲艴 廣雅釋詁四 忯急也

瓔 瓔 瑩 石似玉也 莊子在宥汝愼無攖人心 司馬注引也 崔注觸落也 夷乘楚不以人物利害相攖 崔注猶貫也 孟子萬之故攖注迫也 呂覽本生面勿攖之 注猶戾也 淮南繆稱勿攖勿攖 注纓也 墨子經上攖相得也 廣雅釋詁三攖亂也 又莊子大宗師其名爲攖寧 崔注有所繫者也 亦疊韻連語

鯖 字林鯖 鯖有也

拗 廣雅釋詁一 拗大也

肝 廣雅釋器 肝脂也

蚜 廣雅釋蟲 蚜蜂也

捏 廣雅釋詁一 捏擇也

銓 埤蒼銓鎌也 謂鐵衣也 按俗曰鐵銹

勤 爾雅釋草 勤山蘧 字亦作菪 按當从化聲 又勤鼠尾 注可以染皁 郎奚普本草之山蕨蘧也

鯞 廣雅釋魚 鯞竹頭魚也

筏 埤蒼筏 竹打也

征 字林征裕 小兒衣

征　方言十征㠯遠邊也　廣雅釋詁一徬也　廣雅釋詁一聲也

輚　廣雅釋詁一刺也

挣　七發腥臊肥厚注肥肉也　方言十二癡習也

腥　西山經皋塗之山有獸焉名曰櫻如　南都賦櫻梅山柿注櫻桃含桃也漢書　司馬相如傳櫻桃蒲陶注今之朱櫻也　新附

礯　水名　莊子養生主而刀刃若新發于硎注砥石也淮南齊俗方如新　剖硎注磨刀石段借託名標識字耳都賦右號踰硎注關名也又爲陘始皇陘儒處曰陘谷亦曰硎谷亦曰陘谷

櫻　廣雅釋木梨也　蜀都賦橙柿梅楟　記司馬相如傳楟榛厚朴集解山梨　宇林惺悟也警類惺憁了慧兒

沼　廣雅釋器牖謂之牖　管也按疊韻連語　爾雅釋獸豹文鼦鼠注文彩如豹者漢武時得此獸以奉陵即終軍知之陽縣百匹按此事不見漢書記載藝文類聚引貢氏家傳乃光武時孝康即賣收也而唐盧藏用弟若虛則宗說文以豹文連上鼦鼠讀按說文無鼦字亦無下文鼦鼠字上文鼦鼠字

鼦　廣雅釋器牖謂之牖　管也按疊韻連語　爾雅釋獸豹文鼦鼠注文彩如豹者漢武時得此獸以奉陵即終軍知之陽縣百匹按此事不見漢書記載藝文類聚引貢氏家傳乃光武時孝康即賣收也而唐盧藏用弟若虛則宗說文以豹文連上鼦鼠讀按說文無鼦字亦無下文鼦鼠字上文鼦鼠字

篣　廣雅釋器牖謂之牖　管也按疊韻連語　爾雅釋獸豹文鼦鼠注文彩如豹者漢武時得此獸以奉陵即終軍知之陽縣百匹按此事不見漢書記載藝文類聚引貢氏家傳乃光武時孝康即賣收也而唐盧藏用弟若虛則宗說文以豹文連上鼦鼠讀按說文無鼦字亦無下文鼦鼠字上文鼦鼠字

聸　埤蒼耳上垢也　按疊韻連語　爾雅釋獸鼩鼱注未詳　廣雅鴟雀怪鳥屬也　廣雅釋魚鯨魚也按蘇俗謂之蠡斯魚

耵　廣雅釋室　耵軋也　通俗文猪糞曰豬

鯨　廣雅釋魚鯨魚也按蘇俗謂之蠡斯魚

豬　廣雅釋室　耵軋也　通俗文猪糞曰豬

貎　廣雅釋獸貎豚也　南都賦注

狿　廣雅釋獸貎豚也　南都賦注　狿侯獸　字林鴟鴞鴟鴞也　爾雅鴟鴞鴟鴞

鴟　廣雅釋詁一刺也　七發腥臊肥厚注肥肉也　方言十二癡習也

答　通俗文竹器謂之答簊按疊韻連語　廣雅釋器

簊　通俗文竹器謂之答簊按疊韻連語　廣雅釋器　飯甑也

顝　左文十五傳一人門于句顝注當也釋文　本作鼃段借爲冥廣雅釋詁四顝夜也

執　廣雅釋器　甑甗也

皏　廣雅釋器皏白也素問風論　色皏然白注謝薄白色也

涅　管子宙合謝信涅濁　注涅濡猶言滑澤　廣雅釋詁四涅染也

涅　廣雅釋詁四涅染也

頰　方言十三　頗竟也　廣雅釋草蕙菜芋也其莖謂之蔌

蔌　封氏聞見記曉採者爲若段借雙　聲連語七命若邪苕嶢注高兒　小爾雅廣器小船謂之艇方言九小艇編謂之艇廣雅釋水　舟也淮南俶眞越舲蜀艇注一版之舟若今豫章是也釋名釋　船二百斛以上曰艇艇挺也其形徑挺一人二人所乘行者也

茗　廣雅釋言昭讓也段借雙聲連語西京賦昭襄流眄注　嗟之閒詞詩痯噎名兮之名非是又宇林昭晴不悅目貌

艇　廣雅釋言昭讓也段借雙聲連語西京賦昭襄流眄注　嗟之閒詞詩痯噎名兮之名非是又宇林昭晴不悅目貌

濞　卽汀　後漢拭鷺傳注鼻聲小兒也按疊韻連語

昭　廣雅釋言昭讓也段借雙聲連語西京賦昭襄流眄注　嗟之閒詞詩痯噎名兮之名非是又宇林昭晴不悅目貌

誕　廣雅釋詁三誕大也　廣雅釋言誕譎也按誕之誤字

罕　廣雅釋草蕾蕾莽蘇也

蕾　廣雅釋草蕾蕾莽蘇也

湏 即汀 海賦湏滜潗瀆注、沸皃、疊韻連語、

酩酊 新附酩酊醉也、按疊韻連語、

䙴 江賦䙴以蘭紅、注采色相映也、

詳 廣雅釋詁四、詳言也、

䚡 廣雅釋詁四、䚡驛也、

霏 廣雅釋天、霏雷也、

咥 字林、咥聲也、

䃺 廣雅釋詁一、䃺隔也、

掅 廣雅釋詁三、掅捽也、

瞑 廣雅釋詁四、瞑聽也、埤蒼注、意聽也、

爧 漢書揚雄傳、燒爧蠡、注、爧蠡乾酪也、

攕 字林、攕插攕貌、

說文通訓定聲目

壯部弟十八 分部同小 轉豐廾

[昜] 禓 瑒 蓦(蕩) 踼(逿)
腸 簜 鍚 餳(餹糖) 楊
暘 瘍 崵 碭 煬
黖 惕(傷婸) 像 湯 揚(敭)
颺 場(埸) 暘(暢) 陽(佯) 蕩
觴([illegible]) 殤 傷 惕 宕
盪 蕩 盪(盪瀁) 蘯 鐋(鐋)
[羊] 祥 詳 羴(鬺鬻烹) 翔(𦐱)

羌(羗) 養(羧) 痒 庠 恙
洋 羕 姜 蛘(癢懩) 咩
樣(橡) 漾(瀁) [央](鉠) 英 詇
鞅 鴦 殃(袂殃) 盎(盎) 柍(楧)
秧 怏 泱 抰 姎
紻 坱 瑛 醠 [香](香薌)
[皀] 鄉 卿 響(䜨) 饗
鄉(晌) 䦗 蠁(蚼) [享](亯亨亨) [向](嚮)
珦 尚 餉(饟) 坣(牚撐) 敞
嘗(甞) 棠(橖) 賞 郮 常(裳)

黨 掌 黨 堂(坣臺) 當
鱨 儻 矘(瞠膛憆) 攩(儻傥) 鼞
樘(撐振敞) 闛 鏜 鄗 蟷(螗螳)
鋿 杏 杳(荇莕) [卬](昂) 仰
茚(茚) 迎 䩕 枊 駠
[𤕦](㚌) 蘘 襄(𧞑褐) 禳 蘘
讓 䑋 𥳒 饟 鄹
曩 穰 驤 攘(儴) 孃(鬤)
纕(瓖) 蠰 蜋 壤 鑲
醸(欀) 囊 蘘 [相] 箱(廂)

想 湘 霜(孀) [象] 䭒(傷)
像 襐 潒 勨 [匠](䲳)
䞋 [桑] 顙 磉 [爽](奭爽)
鷞(鷞) 𤭛(磢) [上](丄二) [章](樟) 璋
蔁 鄣 彰 麞(獐) 漳
墇 障 商(商商蔏謪) 賫 [昌](昌[illegible]昌)
唱 倡 閶 [illegible] [長](尢長倉)
萇 韔(韔) 棖 帳 倀(猖)
悵 張(脹痮) [丈](支) 杖(仗) [丬]
壯 牂(牂) 牀(衕) 牄 牆(牆廧嗇墻嬙)

牀床 狀 牂 妝裝 戕戕
斨 醬醬酒牆 莊奘臧 裝 奘
奘 牆牆 臧臧藏贓臟 㦸 將
奬奬獘 漿漿冰饔 蔣 䇭 𤖣蔣漿
刅創戧瘡 㧕 粱洚 梁 倉仺仓
瑲 蒼 蹌 鶬鶬 槍搶
愴 滄 滄滄 匫 鎗鏘
茻 莽 葬 畺彊壃境 橿
橿 僵殭僵 麠麖 鱷鯨 彊
繮韁 薑薑 强強 襁 繈鏹
㝅㝅 光炗燊芡胱 桄觥 晃熿爌昉熿 侊
駫 洸滉 黃炗 璜黌 觵觥
篢 横桁 廣 礦廾矸礦鑛 潢
彉彉 蟥 㶇 櫎幌榥 黂
穬穬 獷 廙 纊絖 壙
㞷 𡷈 㞷㞷 往迬徃徃 𢿀
䢪𨑨 枉 狂𤞣 汪 匡筐䇭
軖 骴䞓 誑誆 俇 𢗿
郎 恇 洭 軭 尪尢尫
王𤣩玊玉 皇偟遑遑鳳 廷 㞷凰 瑝

喤諻 篁 程 煌 惶
湟 蝗螀 鍠諻鍠 隍堭 亢頏肮吭
迒迓 笐 邟 秔稉 伉閌
杭航 犺 炕 旒 忼慷
沆 魧蚢 抗杬 吭 阬坑
亾 芒 喪 故 盲
盲 盂 良㠃㞷 复 宊 邙
䓨 𢝊 忘 㐬泌沇𣶒 妄 氓
甇堃 吂 琅 萇蕵 眼
筤 根 郎 朗朖 㝗
硍 狠 浪 閬 鋃
斴 稂 量 苙蔏 荒
謊謊 㡆㡆 駺 魧鱛 䘜
莭根 糧粮粻 㮾 罔冈罖冈网冈䋄䋞魍 岡崗罡
蝄魍 惘 剛㓻鋼鎠 網杼 望望
謽 望 方汸 㫃旁㫄旁彭 芳
䄱 訪 旊 魴鰟 放
肪 枋 邡 仿㑂倣㫄䢍 舫
鲂鲂 房 妨 㫃抵 紡綁
錺 防埅坊 㕫 徬彷 訪

膀 髈　榜 牓勞　郁　穷　傍

騯　滂　搒　斛　匚 匚

㒳　兩　脢　緉　蜽 魎

兄 貺　怳 恍惋恍　況 况　永　詠 咏

泳　囧　莔　明 明　盟 盟盟

萌　皿　盌 窉　孟 呆盉　猛

黽 黽僶　鄳 鄳　鼆　兵 倾爰　丙 灾

耍 更　柄 棅　邴　病　病

炳 昺　怲　魬　哽　骾

梗 挭　郠　鯁　綆 紞　埂

秉　竝 並　髟　彭 鬘　鬃 祊閉

行　珩　胻　衡 奧衡　洐

庚 乖鶊　唐 暘塘隋螗　康 穅糠甗甈　鎕　㝡 榶窠

歔　漮　羹 鬻薧蹼膜　京　惊

諒　椋　景 影映暎　倞 亮　㾓

黥 剠剠　涼　飆　勍　輬

醥　憬　竟 境　漞　摬

鏡　誩　競　慶

右文字四百七十九名 旁注三百十字 附存一百十七字

說文通訓定聲

吳郡朱駿聲豐芭甫紀錄
新安朱鏡蓉伯和甫參訂

壯部第十八　凡五十三部

易三十五名凡易之派皆衍易聲　與章切

陽 **易** 昌羊 開也从日一勿一曰悉楊一曰長也二曰彊者衆皃按此卽古陽爲会易字会者見雲不見日也易者雲開而見日也从日一者雲也敬豬之象勿者旗也旒開之象會意兼指事或曰从旦亦通經傳皆以山南水北之陽爲之詩湛露匪陽不晞傳曰也書禹貢陽鳥攸居鄭注鴻雁之屬陽陽氣南北易繫辭一陰一陽之爲道皆此易字轉注詩七月我朱孔陽傳明也亦此易字聲訓說文揚長彊三訓飛揚于勿取義

陽 **裼** 大計 道上祭从示易聲按犯軾之類也念就篇謁禓塞段借爲祥或爲禳禮記郊特牲鄉人禓注謂時儺索宅驅疫逐强鬼也禓或

爲獻或爲傷

漾 **瑒** 以豉 玉易聲按祼圭也詹語謂之皇圭

陽 **葁** 以章 蓩艸枝枝相值葉葉相當从艸易聲字亦作蔣爾雅遂蕩馬尾廣雅馬尾蔣陸也蘇頌圖經商陸俗名章柳則卽葦草其根謂之葁易夫莧陸子夏傳木根草莖馬鄭皆云莧陸一名商陸荀注莧者葉柔根堅陸亦取葉柔根堅則謂莧陸二物與宋衷注同

陽 **踢** 以章 跌踢也从足易聲亦作逿聲類踢跌也漢書王式傳陽醉逿地注失據而倒也吳都賦魂魄氣懾而自踢跌注踢跌皆頓仆也段借爲盜史記扁鵲傳重陽者遒心王集解蠆也又爲暢恩元賦藐以迭逿注突也按猶跌宕亦雙聲連語蒼頡篇踢驅馳也亦失跡也

陽 **腸** 以章 大小腸也从肉易聲素問靈蘭秘典論大腸者傳道之官變化出焉小腸者受盛之官化物出焉段借託名標識字楚辭大招西薄羊腸注山名又後漢梁商傳注以柏木黃心爲標曰黃腸又書盤庚腹腎腸夏侯等尚書作憂腎喁文選劉淵林注作優賢揚聲訓釋名腸暢也通暢胃氣去滓穢也廣雅釋親腸詳也古韻詩桑柔叶相臧腸狂

養 **篁** 大竹箭也从竹易聲

陽 **煬** 以章 傷也从矢易聲與傷略同此謂傷於矢

庚陽 **餳** 徐盈 餹和饊者也从食易聲字亦作餹作糖急就篇棗杏瓜棣鹼飴飧飯方言十三餳謂之餹凡飴謂之餳按餳餹合音爲餳詩有瞽笑如今貢餳者所吹也釋文卽乾餹也廣雅釋器餹餳也聲訓釋名餳洋也煮米蒩爛洋洋然也

陽 **楊** 與章 楊木也从木易聲爾雅釋木楊蒲柳注可以爲箭左傳所謂董澤之蒲易大過枯楊生稊按楊與柳別楊枝勁脆而短葉圓闊而尖柳葉長而狹枝軟而翫夏小正正月柳梯三月綏楊啟蟄而柳梯亦通稱耳詩采薇楊柳依依傳蒲柳也有菀者柳東門之楊亦未必兩物左定六傳厭陽橋六十注楊木名按此實柳也段借託名幦

陽 **暘** 與章 日出也从日易聲按此實易字之別體書堯典曰暘谷傳明也淮南墜形暘谷搏桑在東方注日之所出也洪範曰暘鄭注金氣也聲訓論衡寒溫暘者陽也

陽 **瘍** 以章 頭創也从疒易聲釋名頭有創曰瘍又周禮醫師死傷者造瘞問風論故使肌肉潰膜而有瘍注瘡也又爾雅釋訓骭瘍爲徽注創也素問風論故使肌肉潰膜而有瘍注瘡也是瘍亦凡瘡之通名段借爲蜂禮記曲禮頭有創則泚身有瘍則浴釋文木作痒

陽 **暘** 以章 暘山在遼西从山易聲玉篇引說文作首暘山在今直隸永平府盧龍縣東南此卽孤竹故地按史記正義首陽有五夷齊餓處王伯厚攷曾子固書云二子居河濟之間謂在蒲坂者得其實則今山西蒲州府永濟縣之南卽雷首山也又按水經注氾云雷首有夷齊墓又云平縣故城北有首陽山夷齊之歌所則在今河南河南府偃師縣西北鄧氏盡不能定也段借爲職說文一曰嶓銕暘谷也

漾 **碭** 以章 文石也从石易聲漢書地理志梁國碭注山出文石在今河南歸德府按今江蘇徐州府碭山縣南有芒碭山漢高誓隱於此芒碭而還照注大也甘泉賦回猋肆其碭兮注過也長笛賦眩碭駭突也

陽漾 煬 炙燥也从火昜聲方言十三煬炙也煨熾也注今江東火熾猛
漾 煬 爲煬厥雅釋詁二煬熬也莊子徐無鬼抱德煬和李注炙也高
言煬者避竈釋文炀也又一
切經音義引字略煬鑄金也
漾 暘 昜 赤黑也从黑
昜聲讀若煬
陽漾 惕 昜 放也从心昜聲字亦作傷作瘍方言十惕逞也六楊陵也廣雅
養 釋詁三惕戚也皆子脩身加惕悍而不順柔辱惕悍驕晏經傳
也禮記玉藻凡行容惕惕注直疾皃也亦重言形況字
養 懩 放也从心象聲按即惕
字之或體今附于此
陽陽 湯 昜 熱水也从水昜聲廣雅釋詁二湯爛也禮記月令仲夏以熱湯論
漾 湯 語見不善如探湯孟子冬日則飲湯西山經湯其酒百樽注湯
其酒溫酒令熱海內東經下有湯谷注谷中水熱也竇注後漢和熹
鄧皇后紀注湯沐者取其賦稅以供湯沐之具也段借爲惕詩宛丘
子之湯兮傳蕩也又爲暘史記司馬相如傳右以湯谷爲界正義曰
所出也又爲宕莊子天地數加決蕩司馬本作佚蕩亦借字又逍遙
遊蕩之問賴也是已爾文注湯廣大也書堯典疏引譙法雲行雨施
曰湯又爲盪堯典疏引譙法除虐去殘爲湯又漢書天文志是謂大

湯注猶盪滌也又重言形況字廣雅釋訓湯湯流也書堯典湯湯洪
水方割傳流皃詩氓淇水湯湯傳水盛皃載驅汶水湯湯傳大皃洒
水其流湯湯箋波流盛皃聲訓風俗通皇霸引書大傳湯者蕩也昌
也又釋名釋飲食湯熱湯也舌韻詩氓叶湯裳爽行宛邱叶湯上
望江漢叶湯沈方王元鳥叶商
芒湯方殷武叶卿湯堯享王常
陽 揚 昜 飛舉也从手昜聲古文从支小爾雅廣言揚舉也方言十
揚 揚 二抎擿揚也按舉者本義飛者假借禮記檀弓杜蕢洗而
揚觶鄉飲酒義盥洗揚觶儀禮鄉射禮南揚弓注猶舉也又禮記玉
藻退則揚之注謂小仰見于後也又樂記弦歌干揚皇氏注舉也舉
干以舞也詩公劉干戈戚揚傳鉞也孟子注因之按傳借鉞爲越易
夬揚于王庭鄭注越也越猶舉也說詳余六書假借經徵又禮記明
堂位各揚其職文王世子或以言揚書堯典明明揚側陋盤庚優賢
揚歷楚辭哀郢揆度揚以容與分釋注爾雅釋詁揚績也詩七月以
伐遠揚按揚開之枝也又大叔于田火烈具揚傳揚揚光也正月燎
之方揚漢書谷永傳以陽爲之周禮卜師揚火以作龜注猶熾也史
記司馬相如傳吐芳揚烈文選典引揚洪輝段借爲易離彖揚雲霓
之晬竊分注被也淮南覽冥不揚其聲注明也方言二揚煲也按煲
者曛之誤字猶盱也郭注雙耦或改爲雙瞀失之詩簡兮美目揚兮
君子俗老子之滑揚按眉目清明之謂傳以馬頭飾之鍚喻人似泥

又書立政以揚武王之大烈顧命用答揚文武之光訓禮記祭統對
揚以辟之按猶詩頌之對越在天猶顯明也又爲賜禮記玉藻盛氣
顚實揚休注讀爲賜淮南說山其聲舒揚注和也又爲詳廣雅釋詁
二揚說也釋詩猶有失不可揚也傳猶道也淮南說山名不可得而
揚注猶稱物從風也又爲盩詩揚之水傳激揚也左昭三十傳將焉用
是播揚焉吕覽必已盡揚播入于河注動也又爲舌儀禮大射儀上
曰揚注過去也又爲傷詩沖水不吳不揚傳傷也釋文作敭又爲楊
漢書五行志駱揚著侈注謂振揚張大也禮記樂記發揚蹈厲之已
蚤齊策志高而揚荀子儒效揚揚如也注得意之皃亦重言形況字
又託名嫖識宇爾雅釋地江南曰揚州周禮職方氏東南曰揚州釋
名揚州州界多水水波揚也太康地記揚州漸太陽位天氣發揚履
正含文明故取名焉此以易爲訓爾雅李注江南其氣慘勁厥性輕
揚故曰揚州此以飛爲訓又左僖十一傳揚拒泉皋伊洛之戎昭二
十二傳劉子奔揚地在今河南河南府洛陽縣又左昭廿一傳公自
揚門見之按即楹弓陽門之介夫宋國門名也又詩魚麗鱨鯊傳鱨
揚也又爲楊之誤字漢書揚雄傳字从手說者謂子雲好奇特自標
異按雄反騷自序世系當即左傳楊食我之後三國楊德祖云脩家
子雲老不曉事則其氏从木可知詳見臨嘯閣詩文稿又發聲之詞
廣雅釋訓揚摧凡也莊子徐無鬼則可不謂有大揚摧乎許注粗略

陽 颺 昜 風所飛揚也从風易聲漢書敘傳颺電激東京賦颺焱燎之
炎煬薄注漢書敘傳雄朔野以颺聲段借爲揚廣雅舉陶拜手
稽首颺言曰傳大言而疾曰颺按爾雅釋詁揚歊也
大疾傳合本字非古韻楚辭九辨叶房颺芳翔明傷
子天地叶明聰穎爽揚文子九守叶明聰創瘍
陽 場 昜 祭神道也从土易聲字亦作場除地曰場亦曰壇封土曰壇漢
土 書郊祀志犧牲壇場注平地爲場孟子築室于場注孔子冢上
祭祀壇場也法言問明壑場之成注鬼神之壇也爾雅釋宮場道也
轉注說文一曰治穀田也周禮場人注季秋除圃中爲之戒師以場
圃任圃地詩七月九月築場圃傳秋冬爲場又按今圃場謂春秋試
土之所必有平坦大庭以容衆故曰場又埠雅引小爾雅廣獸鹿之
所息謂之場詩東山町疃鹿場又方言六蜘蟒斛鼠之場謂之坻
場謂之坦假借爲暘說文一曰田不耕也錯本作山田不耕者古韻
詩七月叶蜻場
鬱華堂航韻
漾 暘 昜 不生也从日易聲字亦誤作暘假借爲禱禮記月令命之曰暘
⊕ 月注猶充也漢書禮樂志四暢交于中注通達也西京賦美聲

暢千廣氏臣保暢也神女賦不可盡暢注申也又風俗通聲音其道行和樂而作者命其曲曰暢暢者言其道之美暢又爲長廣雅釋詁二暢長也詩小戎文茵暢轂傳長轂也又爲鬯草名夏小正初歲祭耒傳郑用暢也古韜米玉神女賦叶望相尚量暢狀

陽

陽 昌羊 高明也从阜昜聲按从阜昜會意易亦聲穀梁僖二十八傳曰山南爲陽水北爲陽爾雅釋山山東曰朝陽山西曰夕陽釋名隨日所照而名之也書禹貢至于岳陽詩敝其蕴在南山之陽周禮柞氏令刊陽木而火之注生山南爲陽木韓注詩曰至滑陽左傳二十八傳漢陽諸姬謝于汝之陽注水北曰陽段借爲昜爲陽釋名釋邱邱高曰陽邱體高近陽也昜又言陰疑於陽必戰莊子則陽陰陽者氣之大者也禮記祭義陰陽長短疏謂晝也郊特牲樂由陽來者也注天也詩湛露匪陽不晞傳日也七月春日載陽箋溫也我朱孔陽傳明也考工弓人欲赤黑而陽聲注猶清也禮記祭義殷人祭其陽注讀爲雨暘之暘孟子秋陽以暴之注同之秋夏五六月盛陽也又楚辭遭厄陷九陽兮戲蕩注日出處接九重天也又大戴文王官人考其陰陽注猶隱顯也又素問六節藏象論太陽注脈也少陽注膽脈也陽明注胃脈也又秦策天下陰燕陽魏注大也又小爾雅廣鳥去陰就陽者謂之陽鳥鴻雁是也又漢書田儋傳儋陽爲繆其奴注陽卽僞耳按猶外也顯也字亦變作佯經典釋文記檀弓注何佯若善之又凡周禮大宰伯以地產作陽德大司徒以

陽禮牧讓牧人凡陽祀用騂牲大國陽竅黃鐘大蔟姑洗蕤賓夾則無射下師辨龜之上下左右陰陽禮記曾子問是謂陽厭皆易字也又爲禘祠鬻賦肺橫潰以陽逐注清通皃又爲放爾雅釋詁陽予也注當詩云陽如之何今巴蜀之人自呼阿陽按釋文本或作昜賓陽之誤字又重言形況字詩君子陽陽傳無所用其心也載見龍旂陽陽傳言有文章也廣雅釋訓陽陽盛也又記名慄識字爾雅釋天十月爲陽詩禾稼成亦陽止秋杜日月陽止又白虎通就高陽者陽猶明也道德高明也尚書大傳東嶽陽伯之樂舞佾雖注猶言春伯又禮記防記陽侯猶殺繆侯按春秋閔二年齊人遷陽注國名又淮南覽冥陽侯之波注陽陵國侯也其國近水仆水而死其神能爲大波聲訓廣雅釋詁四陽衆也釋名釋天陽揚也氣在外發揚也古讀詩殷其雷叶陽遠君子陽陽叶陽奔走走叶昌陵狼滅七月叶黃陽爰又陽庚篚行桑采薇叶剛陽六月叶方陽章央行公劉叶長剛陽又叶糧陽荒老阿叶兩陽載見叶王章陽央鴈章光爾雅釋天叶相壯匡剛文子徵明叶陽剛強切韓愈文子叶陽蟲

養 余兩 漾 **湯** 昌羊 湯水也出河內湯陰東入黃澤从水昜聲出今河南彰德府湯陰縣西山至內黃縣入黃澤今在湯陰縣城北卽入衛河與古水道異字今以湯爲之段傷爲湯詩南山崔道有湯傷不易也又爲宕左襄二十九傳美哉湯乎疏寬大之意離騷愁鬱傷之浩蕩兮汪猶蕩蕩荀子儒效道通三代謂之蕩又爲愓論語兮之狂也蕩皇疏猶動也失之其檢也湯孔注無所適守也禮記月令毋或作爲注巧以蕩上心注謂動之使生奢泰也莊子大宗師逍蕩恣睢王注縱散也淮南俶眞其德蕩者其行僞注逸也廣雅釋詁四湯盪也按放也又爲盪禮記樂記天地相蕩注猶動也左傳三傳湯公賈注播也莊四傳余心蕩注動也莊子天運商太宰蕩曰盈閒之名蓋字蕩又月令諸生蕩注謂物動將萌芽也昏義蕩天下之暘孝注蕩滌去穢惡也郊特牲滌蕩其聲江愼搖動也周禮稻人以溝蕩水杜讀爲和蕩周語幽王蕩以爲魁陵貴土注壞也又爲鬻周禮掌節以英蕩輔之杜注當爲帑又爲鍋宋樂舉字子漾又重言形況事爾雅釋訓蕩蕩簡簡也詩誨蕩蕩上帝荒法度廢壞之兒義取放廣雅釋訓蕩蕩平也書洪範无偏无陂遵王義三傳注平政無私論語君子坦蕩蕩魯讀爲湯義取坦蕩蕩乎民無能名包注廣遠之稱也荀子非十二子蕩蕩然注帳夷之兒義取宏書堯典蕩蕩懷山襄陵傳言水奔突有所滌除義取蕩盡禮記樂記釋名釋言語蕩盪也排蕩去礙垢也古讀盪檻外檻篇叶彰明蕩詩南山叶兩蕩書洪範叶望蕩楚辭河伯叶章蕩

陽

觴 式陽 **殤** 昌羊 **傷** 式陽 觴殤傷 酒實曰觴虛曰觶从角昜會意篇文从爵省易聲亦作觴禮記投壺請行觴表記觴酒豆肉泰誓王觴將軍莊子徐無鬼楚王觴之楚辭招魂實羽觴些東都賦瓊玉觴海賦初發源乎濫觴段借爲酳郎觴大元羣玄五鼎大可觴賓訓釋詩就絕名曰賓其實曰觴觴者飲也古讀楚辭招魂叶方良行芳羹漿鶴爽鏘鏘涼妨

殤 昌羊 不成人也从歹昜省聲儀禮丧服傷年十九至十六爲長殤十五至十二爲中殤十一至八歲爲下殤不滿八歲以下爲無服之殤周禮謚法未家短折曰殤小爾雅廣名無主之鬼謂之殤周禮媒氏禁遷葬者司農注謂嫁死人也今時娶會是也儀禮喪服子女子子之長殤中殤注女子子許嫁不爲殤也禮記檀弓能執干戈以衛社稷雖欲勿殤也不亦可乎鄭照詩身死爲國殤釋訓釋名未二十而死曰殤殤傷也可哀傷也廣雅釋詁二殤傷也

傷 式陽 創也从人昜省聲禮記月令命理�addr傷注創之淺者曰傷左襄十七傳以杙抉其傷泉元傳無面傷孟子文王視民如傷又廣雅釋詁二傷裂也中山經大咢之山有草焉其名曰牛傷按卽爾雅之結牛鼠西山經浮山多胡木枳葉而無傷注制錦也能傷人故名云鼢注廣雅釋詁二傷誤也呂覽舉難人傷堯以不慈之名注毀也秦徵傷之于昭公注猶謂也又晉語枯且有傷注病也秦策楚魏爲一國恐傷矣注害也雅南王術一舉而不當終身傷注敗也又素問刺志論得之傷寒注謂痛也陳傷爲傷爾雅釋詁傷愚也詩卷耳

緝曰不承傷淨陂傷如之何素策天下莫不傷汪愍也法言孝至故習以則傷始亂也汪悼也又管子君臣明君節飲食節傷之禮汪謂喪祭也古韻詩爸耳叶阿黃航傷正月叶霜傷將京莽禮月令仲秋一叶傑劍楚辭九辨叶霜藏橫黃當傷往將攘堂方明又叶房鷹芳期明傷大招叶暢鬯狂傷周書嘗勳保叶兵傷凶文子精誠叶迎藏傷轉莫素問刺要論叶傷壅發拔讀如春也

漾 愓 傷 愍也从心昜省聲廣雅釋詁一傷

漾 岩 疡 過也一曰洞屋从广碼省聲按字从山洞屋當為本訓洞屋者四圍無障蔽之謂故轉注為寬廣之義經傳皆以蕩為之段借俗文迴過曰宕穀梁文十一傳長狄兄弟三人佚宕中國又疊韻連語說文汝南有項宕鄉又託名標識字蜀都賦外負銅梁子宕渠注縣名水經江水注

養 蘘 湯 金之美者與玉同光禮佩刀諸侯璗琫而璠琕从玉昜聲爾雅四圍無障蔽之謂故轉注為寬廣之義經傳皆以蕩為之段借俗文迴過曰宕穀梁文十一傳長狄兄弟三人佚宕中國又疊韻連語說文汝南有項宕鄉又託名標識字蜀都賦外負銅梁子宕渠注縣名水經江水注

養 蕩 湯 大竹也从竹昜聲夏書曰瑤琨篠簜可為弓幹簬可為矢箇爾雅釋草竹孫注竹節節者曰籠竿注竹節相去一丈傳注儀禮大射儀楊在建鼓之間注竹也謂笙簫之屬

養 盪 滌器也从皿从湯會意湯亦聲熱水去垢故从湯通俗文滌器謂之盪滌漢書元后傳以盪腸正世注洗滌也字多以蕩為之今燕俗尚有此語轉注廣雅釋詁一盪動也字亦誤作盪易繫辭八卦相盪注相推盪也左昭二十六傳茲不穀震盪播越莊子庚桑楚此四六者不盪胸中則正字亦作憛楚辭惜賢盪浸淫之姦容兮注猶也段借為漢書丙吉傳不得令晨夜去皇孫敖盪注放也又重言形況字爾雅釋訓盪盪佚也毛詩蕩蕩上帝作蕩此義取于慢漢書郊祀志注盪盪空虛之皃楊雄傳注盪盪大皃此義取于宕

漾 蝪 易 艸茂也从艸昜聲經傳皆以暢為之又誤作暢

陽 鍚 鍚 馬頭飾也从金昜聲字亦作鍚詩韓奕鉤膺鏤鍚鞗革金飾之今當盧也周禮巾車玉路錫樊纓十有再就注馬面當盧左桓二傳錫鸞和鈴注在馬鑣轉注禮記郊特牲朱干設鍚注傳其背如龜也別義說文一曰錫車輪鐵段借託名標識字左文十一傳至于錫穴注鑿地按今湖北鄖陽府治鄖縣又哀十二傳商戈錫地在宋鄭之間路史商末錫磻子斯鄭人獻之以處宋元公之孫字或皆作鍚宋知就是否詩韓奕叶張王章衡鍚

陽 祥 禍也从示羊聲一云善詁爾雅釋詁祥善也孝注福之善也周禮眡祲以觀妖祥注妖祥善惡之徵周語瞽告有協時月以布政于邦國注謂之祥注吉凶之先見者也楚語臺不過望氛祥注吉氣為祥老子佳兵不祥之氣注喜也又儀禮士虞禮記期而小祥注吉也廣雅釋天祥祭也又禮記曲禮祥車曠左注葬之乘車也又詩大明文定厥祥儀禮士相見禮言忠信慈祥禮記禮運是謂大祥左僖三傳棄德不祥傳注皆訓善也段借為詐書高三尺釋名釋姿容望羊羊陽也言陽氣在上舉頭高似若望之然也釋車羊車羊祥也祥善也善飾之車今犢車是也古讖詩七月萩葉唐風羊棗將落爾雅釋木羊棗蘇注羊棗實小而銳上有細文堂方明又叶霜傷羊堂航疆易辭疢叶筐荒又叶霜傷羊堂航疆易辭疢叶筐荒十五傳叶羊盖筐貺僖相楚辭九辨叶徉將攘堂方明

陽 詳 祥也从言羊聲詳審議也从言羊聲詩猶有荻不可詳也傳審也孟子博學而詳說之注悉也書呂刑度作祥刑以諳四方鄭注審察之也公羊

宣十二傳不赦不詳注善用心曰詳漢書武帝紀故詳延天下方聞之士段借爲祥周書皇門以昏求臣作威不詳注善也左成十六傳德刑詳義禮信誠詳者祥也又爲翔吳仲山碑出入敖詳又爲易史記吳世家公子光詳爲足疾索隱僞也蘇秦傳詳僵索隱詐也字亦變作佯否謂詩牆有茨不可詳長易大壯叶羊陽往當詳長

陽 **羬** 羬善南者也从羊善聲字亦作羶作羴作羶亨韓詩采蘋于以湘之毛本以湘爲之史記封禪書皆嘗膰享廣雅釋言膰飪也釋詁三羬熟也

陽 **翔** 翺翔回飛也从羽羊聲字亦作翓爾雅釋鳥鳶烏醜其飛也翔雀鴟原道鳳以之翔注大飛不動曰翔俶眞鵰欲翔翔注直刺不動曰翔覽冥翔四海之外注翼不搖曰翔時則羣鳥翔注六鷁不動也轉注考工矢人後弱則翔注迴顧也禮記曲禮室中不翔注行而張拱曰翔儒行天子傳翔畋于曠原注猶遊也東京賦聲與風翔注行也海賦翔陽逸駭于扶桑之津注翔陽日也段借爲詳漢書西域傳道里遠近翔實矣又爲祥易豐天際翔也孟鄭王本皆正作祥漢修堯廟碑翔風齊雨又重言形況字禮記玉藻朝廷濟濟翔翔注莊敬皃穆天子傳三中心翔翔注憂無涯也聲訓釋名釋言語翔佯也言仿佯也古韻詩清人叶彭旁英翔有女同車叶行英翔將養忘易豐也

陽 **羌** 羌羊已氐西戎牧羊人也从人从羊會意羊亦聲古文炎帝未詳南方蠻閩从虫北方狄从犬東方貉从豸西方羌从羊此六種也西方獷人然僥从人蓋在坤地頗有順理之性惟東夷从大大人也夷俗仁仁者壽有君子不死之國孔子曰道不行欲之九夷乘桴浮於海有以也書牧誓庸蜀羌髳微盧彭濮人八國在西蜀叟段借爲彊廣雅釋詁四羌強也又爲卿廣雅釋言羌卿也又發聲之詞廣雅釋言羌乃也小爾雅廣言羌發聲也離騷羌內恕己以量人兮注楚人語辭也又羌無實而容長又惜誦羌衆人之所仇會靈光殷賦羌懷譎而鴻紛古韻詩殷武叶鄉湯羌享王常

養 漾 **養** 羭羊聲古文从支未詳疑原養作此字禮記郊特牲凡食養陰氣也凡飲養陽氣也荀子禮論父能生之不能養之注謂哺乳之也又管子國蓄塞民之養注利也又中山經霍山有獸焉名曰朏朏養之可以已憂注謂畜養之也轉注周禮疾醫以五味五穀五藥養其病注猶治也禮記文王世子立太傅少傅以養之注猶教也言養者積浸成長之又大戴曾子事父母兄之行若不中道則養之注猶懲之又荀子禮論龍旂九斿所以養信也注猶奉也又廣雅釋詁一養樂也韓詩外傳使人樂養而好施琴賦怡養悅念又書大誥民養其勸弗救公羊宣十二傳厭役屈養漢兒寬傳嘗爲弟子都養注主給亨炊者也陳餘傳有厮養卒注養養人者也廣雅釋詁一養使也夏小正執養宮事傳長也失之又大戴保傅注養謂乳母也又禮記月令蓐鳥養羞注不盡食也按猶蓄也段借爲褣或爲揚詩酌遭養時晦傳取也按毛意或爲除或爲斁與簑不同又爲羨夏小正時有養日傳長也又爲禳廣雅釋詁二養飾也又爲漾水經沔水注養水名也又爲痒荀子正名疾養浪熱又爲義之誤字禮記禮運其居人也曰養又重言形況字詩二子乘舟叶景養傳養養然憂不知所定古韻詩二子乘舟叶景養孟子叶庠養呂覽盡數叶揚行朗長明良養

養 陽 **痒** 痒癢也从疒羊聲爾雅釋詁痒病也舍人注憂懲之病也詩正月叶病傷癢京痒將京痒

陽 **庠** 庠禮官養老夏曰校殷曰庠周曰序从广羊聲與孟子史記異制漢書儒林傳序亦云殷曰庠當以孟子爲正按三代鄉學之名不同所謂不相沿禮孟子庠養序射此古聲訓之法庠序非專爲養射命名也王制耆老皆朝于庠元日習射上功是庠非不射矣禮記鄉飲酒義王人拜迎賓于庠門之外注鄉學也儀禮鄉射禮注庠之制有堂有室也廣雅釋室庠官也又學記黨有庠注五百家爲黨庶

氏謂夏殷禮非周法又王制內則周人養庶老于虞庠虞庠在國之西郊此國學之小學即辟雍也又有虞氏養國老于上庠養庶老于下庠上庠虞大學下庠虞小學此虞國學制也文王世子書在上庠此周之虞庠爲虞之下庠非虞之上庠也段借爲痒廣雅釋詁四庠傷也聲訓孟子庠者養也白虎通辟雍庠者庠禮義也禮記明堂位米廩有虞氏之庠也注庠之言詳也於以考禮詳事也古韻孟子滕文公叶庠養

濛 **恙** 恙憂也从心羊聲與傷略同風俗通恙病也凡人相見及通書問皆曰無恙注憂病也楚辭九辨還及君之無恙段借爲羕字洋水出齊臨朐高山踏本作石膏山東北入鉅定从水羊聲出山今山東青州府臨朐縣沂山西藏謂之瀰河東北流會黑塚泊入于海別義移天子傳濟乎洋水注洋水出崑崙山西北陽而東流淮南墜形洋水出其西北陬段借爲詳爾雅釋詁洋多也注洋溢亦多皃失之又爲泱漢書燕王旦傳威武洋溢盛多也又重言形況字廣雅釋訓洋洋流也詩碩人河水洋洋傳盛大也衛門泌之洋洋傳廣大也閟宮萬舞洋洋傳衆多也又詩大明牧野洋洋傳廣也又禮記中庸洋洋乎如在其上注人想思其傍儼之皃爾雅釋訓洋洋

思也按卽詩二子乘舟之養養楚辭哀郢焉洋洋而爲客注無所歸也又孟子少則洋洋焉注舒緩搖尾之皃又漢書韋賢傳洋洋仲尼注美盛也【古韻】詩大明叶洋煌彭揚王商明朙宮叶洋慶昌臧方常楚辭大招叶洋鬤狂傷

漾 **羕** 水長也从永羊聲韓詩䔞木江之羕矣毛作永按永羕實一字爾雅釋詁羕長也夏小正養日養夜以養爲之

陽 **姜** 神農居姜水以爲姓从女羊聲水經渭水注岐水經姜氏城爲姜水當在今陝西鳳翔府麟遊縣炎帝父少典母有蟜氏女安登周語注姜四岳之先炎帝之姓也左莊二十二傳姜太岳之後也【叚借】詩生民時維姜嫄桑中美孟姜矣傳姓也鄭語姜伯夷之後也【叚借】爲彊廣雅釋詁四姜強也又重言形況字禮記表記鶉之姜姜注爭鬥惡貌也詩鶉之奔奔作彊彊亦同【聲訓】周語賜姓曰姜氏曰有呂謂其能爲禹股肱心膂以養物【古韻】詩采唐叶唐鄉姜上有女同車叶行英翔將姜忘衛門叶筋姜左莊廿二傳叶鏘姜昌卿京

養養 **蛘** 搔蛘也从虫羊聲字亦作癢作痒作㢞按疥癬之蛘內擾蚊蚋之蛘外侵禮記內則疾痛苛癢荀子榮辱寒暑疾養以養爲之【轉注】淮南俶務無不憚悇癢心注煩悶也射雉賦徙心煩而技懩注有伎藝欲逞曰伎懩【叚借】疊韻連語爾雅蛄𧏛強蛘注今米穀中蠹小蟲也建平人呼爲蛘子音羋姓按強蛘疊韻連語今蘇俗尚謂之羊子郭讀爲羋姓非也廣雅蛘蛬蟷蛘也又爲蛘之誤字廣雅蛾蛘螘

也方言蚍蜉燕謂之蛾蛘爾雅郭注齊人呼螘爲蛘按今蘇俗尚呼蟻爲馬羊蛬羊蛾一聲之轉說文無蛘作羊鳴之羊字可也【聲訓】釋名釋疾病癢揚也其氣在皮中欲得發揚使人搔發之而揚出也

漾 **咩** 小兒泣不止曰咩从口羌聲方言一自關而西秦晉之間凡大人小兒泣而不止謂之咩哭極音絕亦謂之咩平原謂啼極無聲謂之咩哴廣雅釋詁三咩悲也

漾 **樣** 栩實也从木羕聲字亦作橡小爾雅廣物柞之實謂之橡廣雅釋木橡柔也說文草篆說解草斗櫟實也一曰象斗子栩篆說解栩柔也其實草一曰樣爾雅櫟其實梂注有梂彙自裹舍人謂櫟實名梂宜亦可通也按栩柔柞櫟一木也其實爲樣亦謂之象斗亦謂之草亦謂之梂周禮大司徒宜早物借早爲草俗作皁作皂皆非也樣殼可染黑故今黑色曰皁樣儉歲亦可食豐年畜豬肥壯于齊物論狙公賦芧謂柔之實卽樣也借芧爲柔呂覽恃君冬日則食橡栗注橡皁斗也狀似栗犬戴曾子制言聚橡栗藜藿而食之韓非外儲秦大饑應侯曰五苑之橡果棗栗足以活民請發之【叚借】爲像今所用式樣字唐人作樣

漾養 **漾** 漾水也出隴西柏道東至武都爲漢水經注引說文隴西豲道漢書地理志言氏道从水羕聲古文从養聲書禹貢嶓冢導漾東流爲漢出今陝西漢中府寧羌州北沔縣南嶓冢山至南鄭縣爲今之東漢水也別有西漢水出今甘肅秦州嶓冢山其下流爲嘉陵江非此【叚借】爲羕登樓賦注韓詩章句漾長也又雙聲連語後漢馬融傳注潢瀁沆瀁水皃也

央十七名凡央之派皆衍央聲 於長切

陽 **央** 中央也从大在冂內大者人也央旁同意按此似謂旁內亦从人非象形與旁篆說解乖異詩蒹葭宛在水中央禮記月令中央土按中央者古亦疊韻連語荀子正論今人或入其央瀆竊其豬彘注中瀆也漢書外戚傳惜蕃華之未央注猶未半也【轉注】說文一曰久也詩庭燎釋文引說文一曰久也已也廣雅釋詁一央盡也四央已也詩庭燎夜未央箋猶言夜未渠央也按亦古發聲之詞猶言曰未渠央急言曰未央王肅注未旦夜半匡謬正俗因言未中也未久也不知毛傳央旦也蓋謂借央爲易非以央爲盡王肅欲以中與盡合爲一意而曰未旦夜半夜半豈卽可云未旦乎後人不曉古語故爲曲說其實離騷時亦猶其未央楚辭雲中君爛昭昭兮未央素問四氣調神大論未央絕滅皆用詩辭不必別生盡已久遠之訓也必欲單訓無慭訓中毛謂叚借亦恐未允或曰未央者未究之誤字究者古終字古讀終如章今徽州縣語尚爾毛訓旦其字爲終也說雖駭俗周詩恐正如此不必以秦漢氏當文爲疑【叚借】疊韻連語

方言十央亡猶也凡小兒多詐而獪謂之央亡又重言形況字詩出車旂旐央央六月白旆央央傳鮮明皃載見和鈴央央東京賦注作鉠又長門賦覽曲臺之央央注廣皃又託名幖識字管子乘馬有邑爲命之曰央【古韻】詩蒹葭叶蒼霜方長央六月叶方陽章央行采芑叶鄉央皇衛瑲珩庭燎叶央光將載見叶王章陽央鶬享光

庚 **英** 艸榮而不實者从艸央聲詩有女同車顏如舜英傳猶華也離騷夕餐秋菊之落英注華也月賦𩔰若英于西冥注若木之英也又管子禁藏毋夭英注謂草木之初生也【轉注】詩清人二矛重英傳不有英飾也羔裘三英粲兮傳三德也周禮掌節以英蕩輔之杜注畫函于實注刻書也又汾沮洳美如英傳萬人爲英淮南泰族智過萬人者謂之英禮辨名記德過千人曰英鶡冠子博選德百人者謂之英禮記禮運與三代之英注後選之尤者又漢書敘傳浮英華湛道德注謂名譽也廣雅釋詁一英美也別義說文一曰黃英疑卽爾雅之權黃華又廣雅釋草英蒻也又呂覽本味菁淵之草名曰土英【叚借】爲瑛詩著尙之以瓊英乎而傳美石似玉者又爲楧爾雅釋木時英梅又重言形況字詩白華英英白雲傳白雲皃呂覽古樂其音英英注和盛之皃又託名幖識字獨斷帝嚳曰五英漢書禮樂志五英英華茂也又後漢張衡傳德樹茂乎英六注英六並國名左僖十七年代英氏在今安徽六安州英山縣又爾雅山再成英又釋蟲

密肌纖英釋鳥密肌擊英古韻詩清人叶彭旁英翔有女同車叶行英翔將姜忘楚涉江叶英光湘荀子佹詩叶横堂兵將強英皇匡

漾 訣 敬

㰱 早知也从言央聲別義廣雅釋詁二訣

訣 問也三訣告也按今央永字以央爲之

㰱 頸靼也从革央聲釋名靼車鞅鞅也喉下稱靼言纓絡之也又

養 鞅 革左傳二十八傳鞅靼鞅鞅汪在腹曰鞅段借爲快方言十二鞅

強也鞅懇也漢書高帝紀心常鞅鞅韓信傳居常鞅鞅汪志不滿也

亦重言形況字又疊韻連語詩北山或王事鞅掌傳失容也箋鞅猶

何也謂如馬之何鬼失之莊子庚桑楚鞅掌之爲使汪自得崔汪不

仁意又廣訓釋訓鞅罔無賴也卽方言之央亡又爲殃無極山碑爲

民來禍

除鞅

陽 鴦 鴛

鴛鴦也从鳥央聲按其有鵷鶵詩鴛鴦于飛傳匹鳥箋言其

止則相耦飛則爲雙性馴耦也又白華鴛鴦在梁古韻詩白華

叶鴦梁

句中韻

陽 殃 咎

咎也从歹央聲易坤釋文引說文凶也字亦作鞅作殃廣雅釋

詁三殃敗也釋言殃禍也易坤必有餘殃禮記禮運眾以爲殃

左襄二十八傳注人富謂之殃孟子殃民者不容於堯舜之世墨子

非樂上降之百殃荀子榮辱橋泄者人之殃也古韻易坤叶剛方常

漾 盎 㿉

盎也从皿央聲或从瓦爾雅釋器聲謂之缶方言五甕甀

養 盎 謂之盎段借爲醠周禮酒正三曰盎齊注猶翁也成而翁

翁然葱白色如今鄧白矣則謂單辭形況字又爲泱孟子盎于背注

謂如負之于背則以鞅訓猶鄭箋詩鞅掌爲何矣聲訓釋名釋飲食

盎齊盎猶翁也翁翁然濁色也央翁雙聲

養 梮 梮

梮梅也从木央聲宇亦作楧爾雅釋木時英梅注雀梅按此非

庚 梮 梅谷之梅南都賦楔栝榛楛木之中材用者說文一曰江南

檀材其實謂之梮此非別義言或謂梅之實曰梮也據詩傳梅陸疏

梅樹似豫樟子青不可食樹木理細緻于豫樟子赤者材堅子白者

材麤疑梮梅卽子青理麤之梅其材僅中幀棟及竿木之用今楠之

不善者爾雅梅柟雖通名亦微別也或梮梅又梅中之微別其詳未

聞轉注廣雅釋器梮杖也方言五僉齊楚江淮之間謂之梮掩打殺

之具卽枷也多以梮梅木爲之故謂之梮段借爲央漢書楊雄傳日

月纔經于梮

陽 秧 穌

穌禾若秧穰也从禾央聲謂稈上皮葉

鞘之狀別義今謂苗初生者曰秧

漾 怏 㤮

㤮 不服懟也从心央聲蒼頡篇怏懟也亦怏怏然心不服也

廣雅釋詁一怏悁也史記此鞅鞅非少主臣以鞅爲之

養 泱 陽

泱 翁也从水央聲廣雅釋訓泱泱流也詩噦彼泂矣維水泱泱傳

深廣兒左襄二十九傳美哉泱泱乎大風也哉服注舒緩柔遠

有大和之意射雉賦天泱泱以垂雲按猶詩之英英白雲亦皆重言

形況字漢書司馬相如傳滂濞泱軋注不前也息夫躬傳元雲泱軋

盛兒亦雙聲連語上林賦通乎泱漭之壄注大兒西京賦泱

勝無疆注無限域之兒海賦涓流泱漾注滂淤也亦疊韻連語

養 抆 㧑

抆 車軨聲也从手央聲

㧑 廣雅釋詁三楑聲也从女央聲按

漾 姎 㚸

㚸 女人自稱我也从女央聲按

㚸 發聲之詞爾雅陽子也亦同

養 紻 紘

紘 纓紊也从糸央聲

紻 謂冠纓曲而繞

漾 坱 埃

埃 塵埃也从土央聲段借爲雙聲連語漢書賈誼傳大鈞播物兮坱

坱 圠無垠吳都賦地勢坱圠注莽沕也高下不平皃魯靈光殿賦

讚坱圠以噰咉

注無齊限之皃

庚 瑛 玱

玱 玉光也从玉英聲按此字後

瑛 出卽英之轉注古只用英

漾 醠 醧

醧 濁酒也从酉盎聲蒲于醠而濁于緣流者禮

養 醠 經皆以盎爲之淮南說林清醠之美注清酒

香一名 許貢切

陽 香 薌

薌 芳也从黍从甘會意春秋傳曰黍稷馨香字亦作薌按穀與酒

之臭曰香詩生民其香始升禮記月令水泉必香轉注周禮庖

人享行羔豚膳膏香司農注牛脂也禮記內則以小鼎薌脯於其中

又蘇無夢注蕪荏之屬也又荀子非相欣驩芬薌以道之段借爲饗

甘泉賦薌吠肸以馝批

今古韻詩載芟叶香光

皂八名凡皂之派皆衍皂聲 許良切

緝 皂 皁

皁 穀之馨香也衆嘉穀在糞中之形匕所以扱之或說皂一粒也

又讀若食按顏氏家訓引通俗文皂方力反是此字古有兩讀

愚按鵰鶚字疑从食省聲今

鵰鶚頗之革部而皂列于此

陽 鄉 𩫖

𩫖 國離邑民所封鄉也嗇夫別治封圻之內六鄉六卿治之从卿

皂聲按許前說是漢制漢凡六千六百二十二鄉置三老游徼

嗇夫治之其小者但置嗇夫也周禮大司徒五州爲鄉注萬二千五

百家按地在遠郊以內有六鄉鄉大夫之職每鄉卿一人鄉老二鄉

則公一人鄉師之職三鄉則下大夫二人也若齊語十率爲鄉又十里爲鄉管子小匡十率爲鄉鶡冠子王鈇十扁爲鄉皆二千家爲一鄉廣雅釋地十邑爲鄉是三千六百家爲一鄉俱非周制儀禮有鄉射禮鄉飲酒禮禮記王制習鄉尚齒注謂飲酒也轉注詩殷武居國南鄉傳所也采芑于此中鄉傳所也箋美地名孟子莫知其鄉注猶里以喻居也洛神賦哀一逝而異鄉注猶方也禮記緇衣故君子之朋友有鄉注喻輩類也叚借爲向爾雅釋宮兩階間謂之鄉注人君南鄉當階間禮記明堂位刮楹達鄉注牖屬謂夾戶窻也左昭十八傳乃毀于而鄉詩庭燎夜鄉晨又左昭四傳何鄉而不濟又廣雅釋言鄉救也又爲鄉禮記冠義遂以摯見於鄉大夫儀禮冠禮同又爲饗漢書天文志鄉之應聲又爲鼎左僖二十八傳鄉役之三月注屬也論語鄉也吾見于夫子而問知又重言形況字荀子榮辱鄉鄉而飽已矣注趨飲食之皃聲訓周語明利害之鄉注方也呂覽音初樂和而民鄉方注仰也論語鄉原皇疏向也漢書異姓侯王表鄉秦之禁注謂曩時也古韻詩采唐叶唐鄉姜上采芑叶鄉央皇衡瑲珩殷武叶鄉湯羌享主常孟子叶亡鄉荀子佹詩叶鄉盲臧文子上德叶鄉叢翔行上轉音

管子白心叶東鄉

庚 **卿** 六卿天官冢宰地官司徒春官宗伯夏官司馬秋官司寇冬官司空也从卯皀聲按王制三公九卿疑益以少師少傅少保此夏制也漢之九卿謂太常光祿衛尉廷尉大僕大鴻臚宗正大司農少府等也廣雅釋詁一卿君也禮記王制諸侯之上大夫卿注上大夫曰卿管子揆度卿大夫豹飾注卿大夫上大夫也又王制大國三卿皆命于天子次國三卿二卿命于天子一卿命于其君小國二卿皆命于其君儀禮大射儀小卿注命于其君者也禮記曲禮國君不名卿老世婦注上卿也轉注漢書高帝紀卿子冠軍集注卿子時人相褒尊之辭史記刺客傳衛人謂之慶卿索隱時人尊重之號叚借爲慶實爲景尚書大傳百工相和而歌卿雲又爲鄉禮記射義卿大夫士之射也必先行鄉飲酒之禮聲訓說文卿章也白虎通爵卿之爲言章也章善明理也論語出則事公卿皇疏長也古韻詩蕩叶明卿左莊二十二傳叶鏘姜昌卿京

養 **響** 聲也从音鄉聲字亦作韻劇秦美新炎光飛響史晨奏銘黃玉韻應漢書嚴助傳揚聲鄉以鄉爲之易繫辭其受命也如嚮以向爲之叚借疊韻連語魯靈光殿賦忽瞟眇以響像注猶依稀弔魏武文庶聖靈之響像古韻呂覽順說叶往象長響靈樞外揣叶鏡響影系問寶命全形論叶動響影往

養陽絳 **饗** 鄉人飲酒也从食从鄉鄉亦聲詩七月朋酒斯饗傳饗者鄉人以狗大夫加以羔羊其禮有四賓興賢能一也鄉大夫飲國中賢者二也州長習射飲酒三也黨正蜡祭飲酒四也駿按樂記射鄉食饗所以正交接也王制習鄉尚齒鄉飲酒即鄉字之轉注饗當訓食也凡大飲賓曰饗故受食亦曰饗左傳多借享爲饗禮記多借饗爲享享者祭獻神也故神歆亦曰享本上亦曰享與饗不同詩形弓一朝饗之周禮大行人饗禮九獻儀禮聘禮壹食再饗禮記曾子問而后饗冠者此飲賓也饗之本義也儀禮有燕禮饗禮今亡轉注周語王乃淳濯饗醴注飲也左哀十五傳其使終饗之注受也晉語將弗克饗注食也漢書谷永傳饗用五福注當也叚借爲享禮記月令大饗帝注徧祭五帝也樂記食饗之禮疏謂宗廟祫祭郊特牲合聚萬物而索饗之也注祭其神也又儀禮士虞禮祝饗注告神饗也少牢禮尚饗注歆也聲訓禮記祭義饗者鄉也鄉之然後能饗焉上饗字借爲享兩鄉字借爲向下饗字本義之轉注古韻詩七月叶霜場饗羊堂觥疆形弓叶藏貺饗楚茨叶蹌羊嘗亨將祊明皇饗慶疆周書武寤叶疆宗公饗西山經叶陽良光剛饗祥

漾 **鄉** 不久也从日鄉聲春秋傳曰鄉役之三月桂苑珠叢鄉謂往時也儀禮士相見禮鄉者吾子辱使某見注曩也鄉射禮注鄉獲者許諾呂覽觀表鄉者右宰穀臣之觴吾子也經傳多以鄉以向以嚮爲之俗字作晌叚借爲饗莊子秋水證鄉今故按猶應也注明也謂借爲向崔注往也皆非

漾 **鬮** 門響也从門鄉聲

養 **蠁** 知聲蟲也从虫鄉聲司馬相如說从向聲爾雅國貉蟲蠁廣雅土蛹蠁蟲也玉篇蠁禹蟲也埤雅云帶蠁醒迷繞祠解惑物類相感志山行慮迷握蠁蟲一枚于手中則不迷按如蠶而大出土中蠁之爲言響也叚借爲響羽獵賦蠁留如神注蠁留疾也上林賦肸蠁布寫亦雙聲連語晉羊舌肸字叔向以向爲之

享一名 許兩切

養庚庚 **享** 獻也从高省曰象進孰物形孝經曰祭則鬼享之篆文从二高上下相向省今隸作享作亨用篆文爾雅釋詁享孝也廣雅釋言享祀也按字與饗別享神道也饗人道也易隨王用享于西山書盤庚茲予大享于先王詩天保是用孝享周禮大宗伯以肆獻祼享先王禮記祭法享嘗乃止左僖三十一傳相奪予享轉注詩烈祖來格來享箋謂獻酒使神享之也儀禮饗辭以饗爲之僞書咸有一德克享天心傳當也又禮記曲禮五官致貢曰享書洛誥汝其敬識百辟享傳奉上謂之享詩殷武莫敢不來享箋獻也考工玉人諸侯以享天子左昭五傳享頫有璋按所尊者以神道事之故亦曰享又廣雅釋詁一亭通也易乾元亨利貞子夏傳通也左襄九傳

亨嘉之會也、昭四傳以亨神人、注通也、晉語衆而順嘉也、故曰亨、按獻其誠達之、則無不順嘉、故亦曰亯、字作享、假借爲饗、左莊四傳止而享之、注食也、兩君相見之禮、十七傳享齊成、注饗酒食也、漢書五行志飲食有享獻之禮、注以禮飲食謂之享、又書無逸肆中宗之享國、周語大臣享其祿、左僖三十三傳而享其生祿、注受也、劉熊碑子孫享之、老子如享大牢、又爲𦎧、字亦作烹、作亨、方言七亯熟也、周禮內饔割亨煎和之事、注煮也、詩瓠葉采之亨之、箋孰也、楚茨或剝或亨、傳飪之也、禮記曲禮主人辭不能亨、齊策盆一言臣請烹、聲訓廣雅釋詁一亯養也、小爾雅廣言亨當也、古韻詩天保叶亨嘗王疆、楚茨叶蹌羊嘗亨將、信南山叶享明皇疆、載見叶王章陽央鶬享光、我將叶將享羊、句中韻殷武叶鄉湯羌享王常、易坤叶疆亨行常慶、小畜叶行亨往行、轉音易乾叶亨情平、叶亨正命、按讀如馨也、

向二十九名凡向之派皆衍向聲 許諒切

養 潒

向 向 北出牖也、从宀从口、按口象牖形、與倉同意、古宮室北墉無戶牖、民間或有之、命之曰向、詩七月塞向墐戶、毛傳北出牖也、韓傳北向窗也、散文則凡牖亦得曰向、禮記明堂位刮楹達鄉、注謂夾戶窗也、儀禮士虞禮記啓牖鄉、如初、注鄉牖一名也、以鄉爲之、字亦作嚮、轉注爲向背之向、左定十傳注見劍向已、莊子齊物論五者國而幾向方矣、易隨君子以嚮晦入宴息、楚辭惜誦戒六神與嚮服、注對也、荀子仲尼鄉方略、注嚮趣也、禮記曲禮請席何鄉、注面也、樂記樂行而民鄉方、呂覽音初注鄉仰也、周語明利害之鄉、注方也、經傳漢書皆以鄉爲之、假借爲𦣞、莊子庚桑楚向吾見若眉睫之間、呂覽察今嚮之壽民、注曩也、又爲饗、易繫辭傳其受命也如嚮、虞注震爲嚮、荀子富國則下應之如景嚮、晉叔向名肸、按肸猶盲嚮也、又爲饗、書洪範嚮用五福、史記游俠傳已嚮其利者、索隱受也、又託名幖識字、水經陰溝水注引世本、許州向申姜姓也、炎帝後、左隱二傳莒人入向、宣四年公伐莒取向、按向國爲莒滅、莒邑又爲魯取、一地也、當在今山東沂州府莒州南、又隱十一傳向盟州陘在今河南懷慶府濟源縣西南、詩十月之交作都于向、疑此也、又襄十一傳師于向在今河南開封府尉氏縣西南、古韻詩十月叶向藏王、

潒

珦 珦 玉也、从玉向聲、

潒

尙 尙 曾也、庶幾也、从八向聲、此詞也、八象气之分散、非七八九字、書秦誓亦尙一人之慶、詩兔爰尙無爲、儀禮特牲禮尙饗、檀弓尙行夫子之志乎哉、左襄二十九傳不尙取之服、注不尙尙也、呂覽先識其尙終君之身乎、注其尙尙也、又詩小弁尙求其雌、箋猶也、漢書敘傳尙粤其幾、注願也、楚語子尙良食、注猶强也、賈注且也、假借爲上、書孔安國序以其上古之書謂之尙書、爾雅釋詁尙右也、小爾雅廣詁尙久也、廣雅釋詁一尙上也、尙舉也、二尙加也、四尙高也、禮記祭義有虞氏貴德而尙齒、注謂有事尊之于其黨也、詩著尙之以瓊華乎而、箋猶飾也、孟子尙志、注貴也、論語草尙之風、好仁者無以尙之、孟子舜尙見帝、又尙論古之人、又爲掌、廣雅釋詁三尙主也、後漢周榮傳注尙書王之喉舌官也、史記呂后紀尙符節、外戚世家侍尙衣軒中、司馬相如傳使尙方、淮南覽冥位賤尙葉、漢書惠帝紀注主天子物曰尙、和熹鄧后紀注尙方掌王作刀劍諸物及刻玉爲器、按漢官尙食尙醫皆是、又爲當、易泰朋亡得尙于中行、注猶配也、又漢書王吉傳娶天子女曰尙公主、史記絳侯世家勃太子勝之尙之、韋昭注奉也、非、司馬相如傳卓王孫自以使女得尙司馬長卿晚、按猶耦也、對也、古韻詩抑叶尙亡章兵方、楚辭天問叶尙匠、神女賦叶望相尙量暢狀、齊策叶往亡尙堂、

潒

餉 餉 饟也、一切經音義十三引說文饋也、从食向聲、按實與饟同字、字亦作餉、廣雅釋詁二餉食也、三餉遺也、漢書高帝紀注餉饋也、孟子葛伯仇餉、漢書嚴助傳老弱轉餉、後漢章帝紀爲雇耕傭種餉、注餉糧也、

庚 養

𣥺 𣥺 距也、从止尙聲、按以足距也、廣雅釋詁二𣥺蹋也、字亦作牚、樸、假借爲樘、考工弓人維角𣥺之、疏正也、漢書匈奴傳遺與相牚距、注謂支柱也、魯靈光殿賦枝牚杈枒而斜據、注眉梁之上也、

養

敞 敞 平治高土可以遠望也、从攴尙聲、書頡篇敞高顯也、魯靈光殿賦豐麗博敞、注高平也、洞簫賦又足樂乎其敞閒也、注大皃、假借疊韻連語、漢書司馬相如傳敞罔靡徙、注失志皃、史記索隱失容也、則猶𢠵掌、又𪉲敞怳而亡聞、注耳不諦也、又長笛賦曠瀁敞罔、注寬大皃、別義三蒼敞擡也、

陽

嘗 嘗 口味之也、从旨尙聲、字亦作甞、廣雅釋詁二嘗食也、禮記月令天子乃以雛嘗黍、曲禮臣先嘗之、論語不敢嘗、又漢書禮樂志百鬼迪嘗、注謂歆饗之也、轉注詩天保禴祠烝嘗、爾雅釋天秋祭曰嘗、春秋繁露嘗者以七月嘗黍稷也、周禮肆師嘗之日涖卜來歲之芟、注嘗者嘗新穀、禮記少儀未嘗不食新、祭統嘗烝陰義也、郊特牲饗禘有樂而食嘗無樂、又小爾雅廣言嘗試也、禮記檀弓爾以人之母嘗巧、左隱九傳嘗寇而速去之、史記五帝紀余嘗西至空峒、正義曾也、留侯世家良嘗閒從容步游下邳圯上、索隱經也、思元賦非余心之所嘗、注行也、古韻詩鴇羽叶行桑梁嘗常、天保叶亨嘗王疆、楚茨叶蹌羊嘗亨將祊明皇饗慶疆、閟宮叶嘗衡剛將羹房洋慶、甫田叶糧嘗、句中韻、

陽

棠 棠 牡曰棠、牝曰杜、从木尙聲、字亦作橖、橖棠一聲之轉、爾雅釋木杜赤棠白者棠、三蒼棠杜梨也、按實之白而甘者曰棠、赤而澀

者曰杜許云牝牡所未詳爾雅又云杜甘棠按杜甘者曰棠當甘字句詩蔽芾甘棠有秩之杜同類而異者也杜木則韌于棠中弓幹又廣雅棹棠也史記司馬相如傳奈厚朴梴棠詩常棣之華棣小而甘轉注西山經崑崙之邱有木焉狀如棠名曰沙棠段借為樓釋名釋車棠檤也在車兩旁遠轅便不得進卻也又為塘列子黃帝而遊于棠行又託名標識字楚辭離世執棠谿以制遠注利劍也疑即左定五傳之棠谿或地或氏又左襄六傳棠人十八傳鄆棠孟子發棠在今山東萊州府即墨縣南八十里顧氏炎武云在平度州境又重言形況字魯峻碑棠棠容貌棠棠忠惠嚴訴碑棠棠容貌

養賞　賞賜有功也从貝尚聲墨子經賞上報下之功也易未濟三年有賞于大邦禮記祭法堯能賞均刑法左襄十一傳夫賞國之典也二十八傳善人富謂之賞周禮載師賞田注賞賜之田段借為上荀子王霸賞賢使能以次之轉音管子七臣七主叶賞棟

養卿　地名从邑尚聲段借為黨實為攝要

陽常裳　下裙也从巾尚聲或从衣按常裳二字經傳截然分用併陽懸搖曳如裙故為裙之轉注今姑從許左昭十二傳裳下之餘也易坤黃裳元吉詩斯干載衣之裳裳晝日衣也葛屨可以縫裳箋男子

何陰裂陽始其道常久故曰常山又書立政王左右常伯常任接長見近習之臣猶漢之中常侍也楊雄侍中箴光光常伯仲尼弟子施之常宇恆又為棠詩常棣之華采薇維常之華又為嘗禮記少儀馬不常秣又為帝之誤字莊子秋水五帝之所連又託名標識字詩閟宮居常與許傳魯南鄙西鄙箋謂即戰國孟嘗君之嘗在薛劣按左莊三十一年築臺于薛薛常相近非薛國之在今山東兗州府滕縣者又按管子小匡以魯為王反其侵地常潛嘗語作棠疑即左隱五之棠也又九家易說卦傳兌為常釋文西方神也又盛韻連語淮南天文東南為常羊之維注不進不退之皃漢書禮樂志周流常羊思所并注猶逍遙也又重言形況字詩裳裳者華傳猶堂堂也廣雅釋訓常常盛也聲訓釋名裳障也所以自障蔽也釋兵日月為常晝日月于端天子所建言常明也又車戰曰常車上所持也八尺曰尋倍尋曰常故禘常也古韻詩緑衣叶黃上泥叶湯裳爽行有狐叶梁裳葛屨叶霜裳錫羽叶行桑梁嘗常七月叶黃陽裳期千叶牀裳漳堂皇王闕宮叶嘗衛剛將美房洋慶昌臧方常殷武叶鄉湯羊享王常易坤叶霜方章囊裳黃又叶剛方常光行慶殃又叶疆亨疆行常行慶疆師叶常行嘗禮月令叶裳康長量常神文賦叶章方裳長堂翔裳芳越范蠡語叶皇常行陽匡剛莊子天運叶明長剛常疢皇韓非道篇叶明功強常父子下德叶常明祥強同光荀子佹詩叶明祥行盲疆常忘將轉音離騷叶常懲按讀如乘也

養掌　手中也从手尚聲禮記中庸治國其如示諸掌乎又孟子能掌天下之政令敘治又管子山權數君實鄉州藏焉注三千五百家為黨此非周制又廣雅釋詁三黨比也書洪範無偏無黨鄭注朋黨論語羣而不黨孔注助也吾聞君子不黨孔注相助匿非曰黨離騷惟黨人之偷樂兮注朋也又儀禮鄉射禮居侯黨之一疏旁也禮記王藻則必引而去君之黨注鄉之細者按喻旁側也又云避君之親黨則別一義又伸尼燕居辨說得其黨注類也坊記睦于父母之黨注猶親也又左哀五傳何黨之乎注所也荀子天論怪星之黨見注頻見也又為良廣雅釋詁一黨善也黨美也又為朋方言一黨知也楚謂之黨廣雅釋詁三黨智也又為尚漢書伍被傳黨可以徼幸京房傳黨焦延壽獨得隱士之說夏承碑黨魂有靈莊子繕性物之黨來苛也崔注訓眾失之又為昌荀子非十二子博而黨正張平叔黨論允諸又發聲之辭公羊文十三傳往黨反黨注所也所循是脅人語也釋名釋州國上黨黨所也在山上其所最高也聲訓釋名釋州國五百家為黨黨長也一聚所尊長也古韻詩洪範叶黨蕩荷策田單語叶往亡尚黨

養掌　亦我所欲也轉注小爾雅廣言掌主也周禮掌舍至掌貨賄以掌命官者凡十九職于寶注凡言掌者主其事也家宗人掌家禮注掌亦正也又羽獵賦掌蔡蕤注以掌擊之段借為障釋名釋水水決

出所爲澤曰掌水停處如手掌中也今兗州人謂澤曰掌也又疊韻連語詩北山或王事鞅掌箋謂捧之也失之聲訓釋名釋形體掌言可以排掌也按以轉注之義釋本義古訓

漢 賞 賞 大盃也从瓦尚聲虞翻說卦傳賞觴也急就篇瓫賞甌瓾瓦器字亦作觴左傳楚囊瓦字子常疑以常爲之別義漢書游俠陳遵傳爲賞所輒汪井以輒爲裝者也

陽 堂 坐 奎 殿也从土尚聲古文尚省聲籀文从高省从土尚聲御覽引廣雅堂皇合殿也按古謂之堂秦始謂之殿書顧命立于西堂鄭注序內半以前曰堂儀禮士喪禮注中以南謂之堂禮記檀弓吾見封之若堂者矣注堂形四方而高考工匠人室中度以几堂上度以筵宮中度以尋老子金玉滿堂又爾雅門側之堂謂之塾詩丰傚我乎堂兮釋文門堂也箋則謂借爲楗又明堂月令章句明堂者天子太廟古周禮考經說明堂文王之廟盧植周禮注明堂上可以望氣故謂之臺臺中可以序昭穆故謂之太廟圜之以水似辟故謂之辟雍古法皆同一處近世殊異分爲三耳按其制在國之近郊東南之地凡九室室四戶八牖上圓下方此古義也鄭君之說則以爲五室明堂雖祀文王不得爲廟按周之辟雍即虞庠在國西郊靈臺在鄗則亦非廟也又孟子文明堂者王者之堂也此

天子巡守至于方嶽之下亦爲此堂非五室以祀五帝之明堂矣非洛邑周公朝諸侯之明堂禹謨堂之高明者曰明堂宗廟國學及祀文王朝諸侯之處皆有之則皆得稱之經傳凡言明堂義各有當說禮家自多牽合耳轉注詩終南有紀有堂傳畢道平如堂也爾雅山如堂者密大荒東經大人之堂注山名段借重言形況字廣雅釋訓堂堂容也論語堂堂乎張也皇疏德宇廣也劇秦美新堂堂有新汪盛也又託名標識字風俗通堂邑左宣五傳爲堂谿氏按即昭十三傳之房國地楚封吳夫槩王于此故亦謂之吳房又作吳防在今河南汝寧府遂平縣西北又廣雅釋器堂谿劍也又爲皇之誤字廣雅釋天北辰謂之天堂按謂天皇大帝也又爲當之誤字廣雅妃匹也謂之天堂樂叶圖徵大當正妃也注句陳末大星按大當宜作天當聲訓白虎通堂之爲言明也所以明禮義也釋名釋宮室堂猶堂堂高顯皃也古韻詩定之方中叶堂京桑臧丰叶昌堂將七月叶霜場饗孚堂航疆楚辭東皇叶良皇瑯芳將倡堂康九辨叶徉將攘堂方明招魂叶堂梁風賦叶上衢楊芳堂房神女賦叶章方蓼長堂翔蘖芳荀子佹詩叶横堂兵將殭英皇匡文子九守叶顯堂考工詩絲衣叶堂羊

陽 當 當 田相值也从田尚聲轉注廣雅釋詁三當直也晉譙朱也當御汪值也非德不當誰汪猶任也呂覽無義公子卬將而當之汪應也公羊莊十三傳君請當其君臣請當其臣汪猶敵也漢書司馬相如傳恐不得當也何奴傳匈奴終不敢取當汪當者報其直素問六節藏象論當其時汪猶正直也又禮記哀公問求得當欲汪猶稱也樂記天地順而四時當汪謂樂不失其所莊子記月令杜橈不當汪謂僤其罪漢書路溫舒傳秦當之成汪謂處其罪也刑法志以其罪名當報之汪處斷也又淮南說林三寸之管而無當汪猶底也三都賦序玉卮無當注當者振槩之謂也又儀禮鄉射禮記章當法直心背之衣曰當段借爲掌禮記樂記鼓無當于五聲汪猶主也荀子正名天官之當薄其類汪主也又爲攩莊子天下公而不當又爲良書益稷傳水陳當言又爲尚荀子君子先祖當賢後子孫必顯矣注或爲嘗古韻易師叶常行當小過叶當長上亢離驟叶當浪九辨叶霜藏横黃傷當呂覽執一叶章當昌鴈轉音呂覽貴信叶降當按讀如東也

陽 鱨 魚名也从魚尚聲詩魚麗于罶魴鱨躺傳揚也陸璣疏今黃類魚是爾雅魚有力者鱨吳都賦鱨鯨連文凡長大有力解飛之魚豈罶可制陸說恐非

陽 償 償 還也从人賞聲廣雅釋言償復也左僖十五傳西鄰責言不可償也古韻左僖十五傳叶羊孟匡覛償楨

養 曠 賞 目無精直視也从目黨聲後漢梁冀傳桓精曠眡字亦作瞠管子小問瞠然視蒼頡篇瞠直視也字又作矘作愓漢書孝成趙皇后傳汪瞠直視皃

養 攩 賞 朋羣也从手黨聲經傳皆以黨爲之字亦作儻作儅段借爲掌方言十拯抗撞也或曰攩廣雅釋詁三攩擊也列子黃帝攩拯挨抗釋文趙打也又疊韻連語漢書傅常鄭甘陳段傳贊陳湯傳摹汪無行檢也史丹傳視若儻蕩不儅汪疏誕無檢也射雉賦畏映日之儻朗汪不明之狀又雙聲連語新附儻倜儅也又單辭形況字莊子田子方儅然終日不言司馬注失志皃按猶惆悵也天地傑乎若行而失其道也又爲尚莊子繕性物之儅來寄也按猶曾也字亦以黨爲之史記伯夷傳儅所謂天道汪未定之辭也

陽 鼞 鼞 鼓其鼞毛本以鎧爲之敦聲也从鼓堂聲詩曰鼛

庚 橖 橖 衰桎也从木堂聲璽光殷賦枝橖杈枒而科攜廣雅釋器橖距也按以足距曰橖字多以棠爲之字亦作撞何承天纂文撐觸也亦作搪廣雅釋詁四敷挾也也亦作敥廣雅釋詁四敥挾也

陽 闛 闛 開閎盛皃从門堂聲按闛闛重言形況字疑本與閎同漢書揚雄傳西馳閬闛帝堯碑排閶闛閬段借鼞聲連語上林賦鏗鏘

圜鞚注
鼓音也

陽 鏜 坐 鐘鼓之聲从金堂聲詩曰擊鼓其鏜按鏜篆下引三家詩此引
今毛詩也字从金當訓鐘聲毛詩借鏜爲鏜耳其實鏜隱鏜三字
或爲鼓聲或爲鐘聲或爲盛皃皆單辭形況
字統作堂亦無不可舌龕詩擊鼓叮鏜兵行

陽 鄌 倉 地名从邑

繪文堂聲

陽 當 當 蟷蠰不過也从虫當聲字亦作螗作螳爾雅不過蟷蠰其子蜱
陽 蜋在蟷螂別名蜱蜋一名螳蜋螗蠰卵也按即桑螵蛸爾雅又
云莫貙蟷螂蜱注有斧蟲江東呼爲石蜋方言螳蜋謂之髦或謂之
虹或謂之蜱蛵按方言以爾雅虹蝀蚴字上屬爲螳蜋之一名非也
虹蝀蟲讀連語猶蠕蜒矣禮記月令螳螂生莊子人間世螳螂怒其
臂以當車轍不知不勝任也又按當螗疊韻連語此字本訓當爲爾
雅之螗蜩注俗呼爲胡蟬江南謂之螗蜩方言十一注似蟬而小鳴
聲清亮詩湯如螗如蟬傳螗也陸疏蟬之大如指色者青是大而黑
當爲爾雅
之蜋馬蜩

庚 鐺 當 銀鐺也从金當聲按鎖曰銀鐺盤韻連語通俗文鬴有足曰鐺
陽 合並宜爲此字本訓段借爲雙聲連語史記司馬相如傳鏗鏘鏽鏘鏊集

解鼓
音也

梗 杏 杏 杏果也从木可省聲按向省聲今系于此禮記內則桃李梅杏
夏小正梅杏桃桋則華管子五次之土其木宜杏莊子孔子遊
緇帷之林坐杏壇之上
盧訓祭法注夏祠用杏

梗 荇 荇 拔除也从艸杏聲或从艸从水行聲字亦作荇爾雅釋草
荇接余其葉符詩關雎參差荇菜按義生水中白莖紫葉
葉正圓在莖端花黃六出隨木深淺與
蓴菜相似而非一物蓴葉大不正圓

卬七名凡卬之派皆衍卬聲 五兩切

陽 卬 卬 望欲有所應及也从匕从卩會意按从頃省卩者望之處許云
陽 庶及省聲訓之法以尚爲訓也字卽仰之古文亦作昂廣雅釋
詁四卬繫也一卬衆也詩車舝高山仰止毛本作仰北山或棲遲偃
仰雲漢瞻卬昊天釋文亦作仰左襄十四傳卬之如天釋文亦作仰
漢書溝洫志高卬之口注謂上向也長門賦意慷慨而自卬注激厲
也漢書揚雄傳激卬萬乘之毛注怒也賈誼過秦論卬關而攻秦俗
本誤昂段借爲迎晉語有原以卬浦而後大注迎也又爲姎爾雅釋
詁卬我也書大誥不卬白恤詩匏有苦葉人涉卬否白華卬烘于燎

生民卬盛于豆實亦發聲之詞又重言形況字詩卷阿顒顒卬卬傳
盛皃爾雅釋訓顒顒卬卬君之德也孫注志氣高朗也荀子賦卬卬
兮天下之威彊也注高皃又記名禮識字愚元賦越卬州而遊遨舊
注正南州名也又發聲之詞方言六卬爲也歐越曰卬舌龕詩卷阿
叶卬璋
望綱

養 仰 仰 梁也一切經音義引說文舉首也从人从卬按卽卬之或體
今附于此漢書皆作卬不作仰淮南說山馳馬仰秣注仰頭
吹吐謂馬笑也轉注廣雅釋詁三仰恃也荀子議兵上足卬則下
可用也注卬古仰字下注上曰仰後漢鄧禹傳前無可仰之積注
猶恃也又今公文行下曰仰北齊昭帝紀詔定三恪禮儀體式亦
仰議之按謂仰承上指也段借爲鞠釋名釋衣服仰角履上施履
之名也行不得蹴當仰履角案足乃行也舌龕詩車舝叶仰行北
山叶仰掌宋玉大言賦叶長仰禮記檀弓叶仰放家語終記叶仰
道原叶通動仰

陽 茆 昌 昌蒲也从艸卬聲益州生宇亦作菖按茆菖一名昌陽亦曰堯
非難篇文王嗜昌蒲菹淮南說林昌羊
去蟹蝨而來蚼窮或曰卽荃蓀非是

庚 迎 迎 逢也从辵卬聲淮南時則以迎歲于東郊注逆春也史記五帝
敎 嚴而不迎注奉也段借爲卬史記天官書迎角而
戰者不勝集解一作卻古韻文子精誠叶迎蘇傾

陽 鞅 鞅 鞅角觸屬从革卬聲廣雅釋器鞅角屬也方言四注鞅角今淮
甲 南說林有齒者急就篇鞮鞅卬角褐韝巾以卬爲之按鄭俗謂之木
辰

漾 駠 駠 馬柱也从木卬聲蜀志劉備解殺糜竺有郵馬柳水經存水注繫
陽 柳 馬柳柱字說作柳轉注景福殿賦飛桷鳥踾注今人名屋四阿
桷曰檐桷或曰柳當作桷借柳爲桷柱頭平桷也選注切吾郎說存
疑段借爲桷之說字爾雅釋木樓桷桷注未詳或曰桷當爲柳桷柳
似柳皮可食作飯按卽孟子之杞梓馬融廣成頌桷楓楸
或謂之樗柳或謂之鬼柳皆聲之轉耳列叢說文一曰堅也

漾 駠 駠 駠馬怒从馬卬聲按亦重言形況字漢書揚
雄傳激卬如淳注卬怒也仰者怒狀人馬略同

毀二十三名凡毀之派皆衍毀聲 女兩切

庚 毀 毀 亂也从殳工交叩一曰室毀讀若穅籀文从殳从叩从工
从乂按亂者治也理也从殳从叩皆敲意从工从已分理

之合四字會意頂擭爲棬猶煩擾爲敷治理爲
亂也經傳攘襄匡襄字以襄爲之相助將相亨以相爲之

戡 戡又作勘苦紺切侵部　戡定也从戈甚聲

襄 息良切陽部　漢令解衣耕謂之襄从衣褱聲古文作褱未詳字亦作禓
廣雅釋詁禓去也周語禓地爲農假借爲
褱胡理也書皋謨思日贊贊襄哉馬注因也左定十五傳不克襄事
注成也又爲穰禳釋言襄除也按秦梨爲彗所以掃除也詩瞻有
萯不可襄也出車薄狁于襄又書堯典湯湯懷山襄陵傳上也史記趙
世家以粟粟爲武襄君正義舉也上也又爲仰西京賦襄岸夷塗注
謂高也又曡韻連語上林賦消搖乎襄羊注猶彷徉也又託名標識
字周禮保氏五射注白矢參連剡注襄尺井儀也聘記書奉謨鄭注
襄之言暢也按謂酌茂也否韶詩瞻有萯叶襄行場小東叶漿長
光襄京箱明庚行

禳 汝陽切陽部　禳禬祀除癘疾也古者燔人氏鑽木所造从示褱聲廣雅釋詁
二禳謝也釋天禳祭也周禮女祝禬�除之事注卻變異曰禳禳
禳也按謂穰除也小祝注卻凶咎儀禮聘禮禳乃入注祭名也爲行
道累厲不祥禳之以除災凶漢書藝文志禳祀天文十八卷注除災

攘 汝陽切陽部　攘推也从手褱聲謂推手使前揖揖之容也字亦作攘方言十二
攘擾止也按謂容止擾者斂手也禮記曲禮左右攘辟史記太
史公自序小子何敢攘焉漢書司馬相如傳臨流而攘注卻退也凡
三揖三讓字經傳多以讓爲之假借爲穰公羊僖四傳攘夷狄注邾
也左僖四傳攘公之羭注除也齊語攘白翟之地家語致恩攘地千
里楚辭沈江反離謗而見攘注排也又爲襄國雅釋詁僖因也漢書
五行志攘善注因離騷忍尤而攘垢按猶含也注訓除失之又爲懷
魯語商太攘諸夏注卻也失之准南俶真言故至于攘天下注亂也漢
書嚴助傳南夷相攘注謂相侵奪也孤子外物心無天遊則六鑿相
攘注逆也又爲纕書徵子攘竊神祇之機注作傳白來而取曰攘否
刑奪攘術虔鄭注有因而盜曰攘論語其父攘羊孟子月攘一雞馮
婦攘臂下車又禮記禮器匹士大牢而祭謂之攘穀梁成五傳攘善

釋訓臟臟肥也史記鄒陽
傳壞子王梁代以壤爲之

襄 息良切陽部　襄也从衣褱聲褱古文作褱未詳字亦作禓
廣雅釋詁禓去也周語禓地爲農假借爲
于籀篇之間雖未詳何
器要不以爲衝器矣

饟 式亮切漢部　饟周人謂餉曰饟从食褱聲按詩與餉同字爾雅釋詁饟餽也舍
人注白家之野也詩良耜其饟伊黍禮記郊特牲注作餉淮南
覽冥訓車奉饟注資糧也漢書霍去病傳絕其饟道
食貨志種饟糧食師古注饟古餉字凡十餘見

鄭 直良切陽部　鄭本楚地後爲韓地秦取之秦武王封魏冉爲穰侯于此
今河南南陽府鄧州東南境

曩 奴朗切養部　曩始也从日褱聲爾雅釋詁曩久也禮記檀弓曩者爾心或開予
左襄二十四傳曩者志人而已晉語曩而言慮乎楚辭惜誦猶
有曩之態也漢書賈誼傳曩
令樊噲釋憯注亦謂昔時也

穰 汝陽切陽部　穰黍稷已治者从禾褱聲古以爲彗家語六本衣穰而提贄注穰
蒼草衣也禮記內則注塗有穰草也轉注爲掃除經傳皆以穰
以攘爲之假借爲廣廣雅釋詁四穰豐也史記天官書所居野大穰
正義豐熟也西山經文鰲魚見則天下大穰注豐穰收熟也漢書張

驤 息良切陽部　驤馬之低卬也从馬褱聲西京賦乃奮翅而騰驤注騁也吳都賦
四騏龍驤鶩注琴賦參辰極而高驤別義雷雅釋言後右足白
驤

攘 汝陽切養部　攘擾也从手褱聲謂推手使前揖揖之容也字亦作讓方言十二
攘擾止也按謂容止擾者斂手也禮記曲禮左右攘辟史記太
史公自序小子何敢攘焉漢書司馬相如傳臨流而攘注卻退也凡
三揖三讓字經傳多以讓爲之假借爲穰公羊僖四傳攘夷狄注邾
也左僖四傳攘公之羭注除也齊語攘白翟之地家語致恩攘地千
里楚辭沈江反離謗而見攘注排也又爲襄國雅釋詁僖因也漢書
五行志攘善注因離騷忍尤而攘垢按猶含也注訓除失之又爲懷
魯語商太攘諸夏注卻也失之准南俶真言故至于攘天下注亂也漢
書嚴助傳南夷相攘注謂相侵奪也孤子外物心無天遊則六鑿相
攘注逆也又爲纕書徵子攘竊神祇之機注作傳白來而取曰攘否
刑奪攘術虔鄭注有因而盜曰攘論語其父攘羊孟子月攘一雞馮
婦攘臂下車又禮記禮器匹士大牢而祭謂之攘穀梁成五傳攘善

攘 汝陽切養部　攘盜也秦晉之閒凡人言盜及其所竊物謂之攘廣雅
釋詁攘取也方言二攘盜也秦晉或曰攘梁益之間凡人言盜及其所竊物謂之攘廣雅

也又爲饟詩甫田攘其左右又爲甓爲槍周禮禁殺戮攘獄者司農注距當獄者也又爲禳禮記月令九門磔攘荀子王制主攘擇五卜注攘除不祥又爲驤舞賦注引埤蒼攘疾行皃古韻楚辭九辨叶徉將攘堂方明詩甫田叶攘嘗句中韻

陽 **孃** 煩擾也从女襄聲擾攘字古多以攘爲之賈誼傳之搶攘莊子之傖囊楚辭之恇攘皆是又楚辭被髮囊只注亂皃字變作鬤叚借爲臏說文一曰肥大也又發聲之詞古詩耶孃字以爲母稱古韻楚辭大招叶洋鬤狂傷

陽 **纕** 援臂也从糸襄聲廣雅釋器絭謂之纕孟子攘臂下車淮南原道短袂攘卷以便刺舟以攘爲之故轉注爲攘取攘奪別義離騷既替余以蕙纕兮解佩纕以結言兮悲回風紀思心以爲纕兮注皆訓佩帶也字又變作瓖晉語亡人之所懷挾嬰瓖注馬帶東京賦鉤膺玉壤

陽 **蠰** 當蠰也从虫襄聲按爾雅不過蟷蠰此疊韻連語卽蟷蜋蛑也此字當以爾雅蠰齧桑爲本訓淮南道應猶黃鵠與蠰蟲也按形似天牛而無羽角差短浚黃色喜緣桑上亦名齧髮

陽 **蜋** 堂蜋也从虫良聲一名蚸父或曰當作蚸父卽夏小正之匽也據說文則與蠰同字今系于此按堂蜋疊韻連語猶爾雅

蛣蜣蜣蜋亦疊韻連語也此字當以爾雅蜋蜩爲本訓方言十一蟬陳鄭之間謂之蜋蜩夏小正良蜩鳴傳五采具以良爲之又按舊說蟬爲蜣蜋所變殆非也

養 **壤** 柔土也从土襄聲九章算法凡穿地四尺爲壤五尺爲堅三尺按息土曰壤築土曰堅書禹貢厥土惟白壤馬注天性和美也傳無塊曰壤周禮大司徒辨十有二壤注和緩之皃草人勃壤用狐注勃壤紛解廣雅釋詁三壤塵也離騷蘇糞壤以充幃兮注土也秦策齊之右壤注地也補亡詩茫茫九壤注九州也轉注穀梁隱三傳吐者外壤食者內壤闕然不見其壤有食之者也注齊魯之間謂鑿地出土鼠作穴出土皆曰壤又今北方俗語謂弱爲壤叚借爲臏莊子庚桑楚畏壘大壤列子天瑞三年大壤漢書鄒陽傳壤子王梁代又爲蠰淮南道應猶黃雀與壤蟲也又重言形況字呂覽知接孰之壤壤也注猶養治之聲訓釋名釋地壤臏也肥臏意也

陽 **鑲** 作型中腸也从金襄聲別義釋名釋兵鉤鑲兩頭曰鉤中央曰鑲

漾 **釀** 醞也作酒曰釀从酉襄聲三蒼米麴所作曰釀廣雅釋器釀酸也中山經首山其祠蘗釀按藏菹亦曰釀廣雅釋器釀菹也以釀爲之轉注禮記內則鴽釀之蓼注謂切襍之也字亦作穰廣雅釋詁一穰襍也又急就篇消渴歐逆茲懣讓以讓爲之

陽 **囊** 橐也从橐省襄省聲易坤括囊疏所以貯物詩公劉于橐于囊傳小曰橐大曰囊漢書王吉傳所載不過囊衣注有底曰囊無底曰橐又方言五飼馬橐自關而西謂之裺囊轉注管子任法皆囊于法以事其主注囊者所以斂藏也又風賦盛怒于土囊之口注土囊大穴也古韻詩公劉叶康疆倉糧囊光張揚行易坤叶霜方章囊裳黃

漾養陽 **釀** 蘸菜也从艸釀聲方言蘇荏也其小者謂之蘸菜注薰菜也亦蘇之種類按卽香薷也叚借爲釀廣雅釋器蘸菹也

相五名凡相之派皆衍相聲息良切

陽漾 **相** 省視也从目从木會意易曰地可觀者莫可觀于木按此觀卦說觀坤下巽上坤爲地巽爲木也爾雅釋詁相視也書盤庚相時憸民詩相鼠有皮周禮春官馮相氏禮記月令善相邱陵考工矢人凡相笴注猶擇也叚借爲襄實爲毀爾雅釋詁相勴也相道也小爾雅廣詁相治也風俗通相者助也易象傳君子以勞民勸相書呂刑今天相民詩雝相維辟公儀禮士昏禮記往迎爾相左昭二十五傳相其室又周禮大僕王燕飲則相其灋注左右也司儀擯相之禮注出按賓曰擯入贊禮曰相又禮記郊特牲相饗之也按謂詔侑尸也禮器樂有相芳注扶工也論語固相師之道也鄭注扶也又曲禮春不相注謂送杵聲又月令命相布德和令注謂三公書顧命伯相

傳邦伯爲相相被冕服鄭注正王服位之臣謂大僕魯語師尹維旅牧相注國相也呂覽舉難相也者百官之長也又禮記曲禮士不名家相長妾疏謂助知家事者也又詩行葦傳內相親也疏相者兩相之辭又爲傒詩棫樸金玉其相桑柔考慎其相傳質也又爲想吳都賦相思之樹注相思大樹也又爲禳禮記祭法相近于坎壇注當爲攘祈聲之誤也又爲昌水經淸漳水注相昌聲韻合又爲柙之誤字借柙爲夾孟子相與輔相之丁音本作押義與夾同又疊韻連語周禮夏官方相氏注猶言放想可畏怖之皃野廬氏有相翔者誅之注猶昌翔觀伺者也離騷聊逍遙以相羊注遊也楚辭悲回風憐浮雲之相羊注無所依據之皃西京賦注相羊彷羊也後漢張衡傳注相羊猶徘徊也漢書外戚傳注相羊翱翔也又託名幖識字爾雅釋天七月爲相又書河亶甲序河亶甲居相在今河南彰德府內黃縣又禮記樂記治亂以相注相卽拊也糠一名相今齊人或謂康爲相風俗通相拊也所以輔相于樂奏樂之時先擊相又爾雅釋蟲諸慮奚相舍人本作桑古韻詩棫樸叶章相王方桑柔叶相臧腸狂禮記少儀叶相更左僖十五傳叶羊盂篚貺儐相爾雅釋天叶相壯陽荀子成相叶相殃良倀神女賦叶望相尚量暢狀

陽 **箱** 大車牝服也从竹相聲詩大東不以服箱傳大車之箱也甫田乃求萬斯箱思元賦縶騕褭以服箱轉注埤蒼箱序也字亦作

廂廂雅釋宮室有東西廂汪夾室前堂儀禮公食禮公揖退于箱汪東夾之前俟事之處覲禮記几俟于東箱汪東夾之前相翔待事之處鄭光殿賦西箱踟躕汪西序也七啓金墀玉廂汪階玉房也漢書周昌傳呂后側耳于東箱聽汪正寢之東西室皆曰箱言似箱篋之形按箱字漢以前無經籍之稱當云似車箱之形古韻詩小東叶襄韋箱明庚行甫田叶梁京倉箱梁慶疆

養 想 象 養 陽 湘 湘 想 冀思也从心相聲段借為像周禮眡祲十曰想汪穠气有似可形想司農汪輝光也湘水也出零陵陽海山北入江从水相聲出今廣西桂林府興安縣海陽山與灕水同源經湖南長沙府湘陰縣至磊石山分為二派又合入洞庭湖曰湘口許云入江未詳楚辭遭厄沈玉躬兮湘汨汪皆木名假借為叢詩采蘋于以湘之傳亦古韻楚辭涉江

陽 霜 霜 露所凝也从雨相聲土氣津液從地而生薄以寒气則結為霜漢書董仲舒傳霜者天之所以殺也易坤履霜堅冰至詩蒹葭白露為霜轉汪吳都賦霜刃染汪言其殺利也又女無夫曰寡亦曰孤孀字亦作孀聲訓說文霜喪也成物者按成功以雪始以霜成釋名其气慘烈物皆喪也白虎通失變霜之為言亡也陽以散亡古韻叶英光洫

詩葛屨叶褊裳蒹葭叶蒼霜方長兵七月叶霜場饗羊堂觥疆正月叶霜傷將京稚易坤叶霜方章囊囊黃楚辭九辨叶霜喊模黃傷當文子道原叶孀行精誠叶行光霜通

象六名凡象之派皆衍象聲 徐兩切

養 象 象 南越大獸長鼻牙三年一乳像鼻牙四足尾之形按據豫象古文當籀古文希甫山經猾過之山多象漢書司馬相如傳駃騠奇象犀張揖傳其民乘象以戰轉汪爾雅釋地南方之美者有梁山之犀象焉汪梁牙骨詩葛屨佩其象揥傳象揥所以為飾周禮司尊彝用兩象尊司農汪以象骨飾尊儀禮燕禮洗象觚禮記玉藻孔子佩象環五寸又淮南泰族宋人有以象為其君為楮葉者汪象牙也離騷襍瑤象以為車又海內東經流水出象郡鐸城西汪今日南也吳都賦金翹象郡之渠又周禮象胥汪通夷狄之言者曰象禮記王制南方曰象廣雅釋詁四象聲也漢書禮樂志象來致福汪譯也段借為像易繫辭見乃謂之象又象也者像此者也易略例象者各辨一象以典刑傳法也子欲觀古人之象按形也冤象日月星辰史記作羲法詩君子偕老象服是宜箋謂揄翟闕翟也周禮大宰乃縣治象之法于象魏廣雅釋室象魏闕也禮記明堂位下管象注謂周頌武也白虎通武王曰象者象太平而作示已太平也按惟五義二十九傳象俞有醬為文王之樂舞又周禮冢人鄭注象人司農注謂以匏為人又漢書禮樂志常從象人四人注若今戲魚師子者也又周禮眡祲二曰象司農注如赤烏之屬管子七法義也名也時也似也類也比也狀也謂之象說文序象形者畫成其物隨體詰詘日月是也又為匠周禮大卜二曰象注謂有所造立也先鄭則與眡祲同訓象周注郎眞也又廣雅釋天水神謂之罔象又託名標識字書竟典象斂傳舜弟之字又呂覽古樂乃為三象注周公所作樂名古韻易剝叶剛長象行老子虛心叶恍象仁德叶象往賢元叶狀象恍呂覽順說叶往象長饗

養 餳 餳 會意 會食也从食象聲或从煬省 會 食 象聲 朝曰饔夕曰飧晝曰餳

養 像 像 象也从人从象象亦聲讀若養字亦作㮚今云式樣是也或曰像韓非子曰人希見生象而按其圖以想其生故諸人之所以意想者皆謂之象則其時尚無像字易繫辭象也者像也釋文擬也孟京虞董姚皆作象淮南覽冥鐃玉而像其意注猶隨也古韻楚辭懷沙叶彈像橘頌叶長像

養 穠 穠 飾也从衣農聲急就篇裸飾刻畫無等雙顏師古注盛服飾也飾在兩耳後刻鏤而為之按詩君子偕老象服是宜傳尊者所以為飾箋謂揄翟闕翟衣以象為之廣韻褵未笄冠者之首飾王篇穠首飾也未知其審

養 濃 濃 水漾溶也从水農聲讀若蕩按亦盤韻連語作彙羊蕩漾皆同廣雅釋訓濃濃流也亦重言形況字段借為盪廣雅釋詁二濃酒也

養 勠 勠 戮殺也从力象聲別義廣雅釋詁一勠動也按勠之為言盪也

匠二名凡匠之派皆衍匠聲 疾諒切

匠 匠 木工也从匚从斤會意斤所以作器也按匚者榘也考工記攻木之工七輪與弓廬匠車梓匠人建國匠人營國匠人為溝洫周禮鄉師執斧以治匠師注王營碑之事僕禮既夕記遂匠納車于階間注匠人主載柩完轉注小爾雅廣詁匠治也論衡量知篇削柱梁謂之木匠能穴鑿穴培謂之土匠能彫琢文書謂之史匠又楚辭哀命今私門之正匠兮注敬也文賦意司契而為匠又方言桑飛

或謂之女匠廣雅女鵜工雀也字亦作鵜按郎鵜鵜亦曰巧婦舌謂楚辭天問叶倘匠

漾 趙 匠 行見从走匠聲說者匠

桑三名凡桑之派皆衍桑聲 息郎切

陽 桑 桑 蠶所食葉木从叒木會意叒者神桑也生日出虞賈子胎教桑者中央之木也禮記內則以桑弧蓬矢六射天地四方易否繫于包桑荀注桑有上元下黃以象乾坤也詩將仲子無折我樹桑傳桑木之麻也白華樵彼桑薪薪之善者樵天子傳天子命桑虞注主桑者也又海外東經湯谷上扶桑十日所浴又儀禮士喪禮管笄用桑注桑之為言喪也段借記名驚識字詩文桑扈爾雅桑鳳窃脂又廣雅桑飛工雀也按郎詩之桃蟲爾雅之鵙鴂鵜鴂莊子之鵙鵜又淮南本經搖封翑于桑林注湯所禱旱桑山之林楚辭遠逝考元冥于空桑注山名也又水經瀙水注桑乾泉郎漯沼水者也又衛書大傳桑穀野草也又後漢楚王英傳注桑門即沙門也否彖詩定之方中叶堂京桑臧將仲子叶牆桑兌鴷豺叶行桑桑葉嘗常車鄰叶桑桑又叶桑牆揚桑中叶桑上上何中韻

養 顙 顙 額也从頁桑聲方言十四夏謂之顁東齊謂之顙孟子可使過其水顙家語困誓何日龍顙黃禮士喪禮拜稽顙注頭觸地公羊昭二十五隻再拜顙注猶今叩頭掠顙之言喪也故此字施于凶禮為宜稽首則通辭也轉注易說卦震為的顙異為廣顙爾雅釋畜面顙皆白惟騧又莊子人間世以牛之白顙者吾謁莊子天地叶明聰顙爽揚文子九守叶顙堂芳工

養 磉 磉 石磉也一切經音義引說文有此字姑附于此

爽三名凡爽之派皆衍爽聲 疏兩切

養 爽 爽 明也从㸚从大會意蒙文从爻从㸚書牧誓時甲子昧爽大誥爽邦由哲左昭三傳二惠銑爽偏可又詁更詁爽塏者七年傳是以有精爽至於神明段借為喪爾雅釋言爽忒也爽差也方言十三爽過也廣雅釋詁二爽喊也三爽敗也四爽傷也周語寶有爽德注亡也言爽日反其信注貳也貳者貨之誤字古多以貸為忒詩氓女也不爽老子五味令人口爽楚辭招魂厲而不爽些注楚人名羹敗曰爽周語晉侯爽二注當為喪墜子非命上襲喪厥師偽孔詁作用爽厥師傳明也失之又為讓廣雅釋詁一爽貪也又為鵰方言二爽猛也齊晉曰爽搜鵰之為擊也左昭十七傳爽鵰氏注爽鵰鷹也又雙聲連語左定三傳瀟爽注駿馬名又託名轢識字

夏小正七月爽死傳猶疏也按玉篇有爽字疑即今夏枯艸治目疾者目主明故曰爽疏爽雙聲俗亦作薤舌謂詩氓叶湯爰爽行爰藥鵰爽老子檢欲叶首聲狂妨非子天地叶明聰顙爽揚

陽 鵰 鵰 鵰鵰也从鳥爽聲五方神鵰東發明南焦明西鵰鵰北幽昌中鵰只注俊鳥也字亦作鵰按其色白故蜀西方轉注別有似雁而高首脩頸豺如練白之鳥亦曰鵰鵰或謂鵰爽馬似之故名舌謂楚辭大招叶皇鵰鵰翔

養 頗 頗 爽 頗黑病也从頁爽聲字亦作皭按莊子駢拇相皭江賦奔溜之所磯鑿

上一名 時掌切

養 上 上 一 上 高也此古文指事也按从一从丨所謂引而上行讀若丹者也一與丨皆指事象文作上按古文作二今據偏旁補詩燕燕下上其音傳飛而上曰上音周禮疾醫冬時有咳上氣疾注逆喘也易需雲上于天干注升也周語民可近也而不可上也注陵也又釋名釋書契下言于上曰表又曰上示之于上也又廣雅釋詁一上君也禮記中庸上焉者注謂君也書文侯之命昭升于上馬注謂天也爾雅釋天冬為上天釋名其氣上騰與地絕也禮記曲禮太上貴德左傳太上有立德選詩悠悠太上注太古也又方言十二上重也孟子故善戰者服上刑周禮司儀從其爵而上下之注猶豐殺也禮記禮器與年之上下注豐凶也又雅南記山是以能懷柄蛩又記名釋識字爾雅太歲在庚曰上章史記作商橫亦皆疊韻連語舌謂詩桑中叶唐鄉姜桑上上葛郎叶漸上望頍升叶上悔飄易小過叶當長上亢禮記祭義叶上明偷周語叶綱上老于元用叶上病管子七臣七主叶行上讀文子上德叶鄉義翔行上宋玉風賦叶上衡揚方堂扉鶴音管子七臣七主叶上放又晉語叶人上宋語觀周同

章十一名凡章之派皆衍章聲 諸良切

陽 章 章 樂竟為一章从音从十會意十數之終也禮記曲禮讀樂章疏數也轉注廣雅釋詁章程也周語穿經十九歲為一章注係也周語得以講步成章注章程也素問氣交變大論政令者氣之章注式也漢書高帝紀張蒼定章程注麻數之章術也假借為彰禮記樂記大章章之也注堯樂名也言堯德章明也書堯典平章百姓鄭注明也易豐來章有慶虞注顯也周語其飾物章注著也考工記設色之事赤與白謂之章左昭二十五傳五章以奉五色隱六傳將文飾麗謂

月令飾歲文章家語子貢問上下有章注別也詩棫樸追琢其章傳也都人士出言有章又後漢祭邕傳注章者今之表也文選表題注謝恩曰章又漢高祖功臣頌非爾維章注印章也北山移文紱金章注綬印也又晉語變非聲章弗能移也注旌旗也齊策章子變其徽章注通白曰章按以通帛爲旌釋之非是又禮記儒行冠章甫之冠釋名殷冠名也甫丈夫也服之所以表章丈夫也又楚語靈王爲章華之臺注地名又禮記月令天子居總章左个東京賦注舞之明堂以章蓋之名曰總章楚策莫敖章字子華又爲獐考工畫繢之事山以章注山物也齊人謂麋爲獐以章爲之鄉表東圍壬章注謂大材也又爲佥釋名釋親屬俗或謂曰章又夫之兄俗間曰兄章章灼也章佥倫雙聲又託名標識字爾雅釋山山上正章釋邱上正章邱又西山經底陽之山其木多樧樗豫章注大木似樗史記司馬相如傳樧枬豫章正義今之樟木也字亦作樟又水經贛水注豫章樟樹生庭中故以名郡左昭六傳師于豫章定二傳自豫章與楚交漢注漢東江北地名後其名移之于江南漢高六年分淮南國置豫章郡爲今江西南昌府非古豫章也又疊韻連語羽獵賦章皇周流注猶彷徨也又重言形況字廣雅釋訓章章朵也章章行也荀子法行珉之雕雕不若玉之章章注素質明著也呂覽本生萬物章章注明美皃古韻詩六月叶方陽章夭行大東叶襄章箱明庚行梹樸叶章相王方都人士叶黃章望邦

叶尚七章兵方韓奕叶張王章衡鍚載見叶王章陽央鴛享光易坤叶霜方章囊裳黃書洪範叶成明章康神文賦叶章方裳長堂翔裝芳呂覽執一叶章富昌鴻

陽 **璋** 章 剡上爲圭半圭爲璋从玉章聲禮六幣圭以馬璋以皮璧以帛琮以錦琥以繡璜以黼按剡上處寸半書顧命秉璋以酢禮記祭統大宗執璋瓚亞祼詩祼將左右奉璋斯干載弄之璋周禮大宗伯以赤璋禮南方儀禮聘禮受夫人之聘璋考工玉人璋邸射素功公羊定八傳璋判白爾雅釋器璋大八寸謂之琬假借爲彰管子牧民不璋兩原則刑乃繁聲訓白虎通瑞贄璋之爲言明也南方之時萬物莫不章故謂之璋古韻詩斯干叶煌裳璋喤皇王卷阿叶印璋望綱

陽 **蕇** 蕇 蕇艸也从艸章聲別義

陽 **鄣** 章 傳莒子弇紀郱注莒邑按紀郱鄣紀之遺邑當從公穀二傳今江蘇海州贛榆縣北七十五里有故紀鄣城別義海內南經三天子鄣山注今在新安歙縣東謂之三王山假借爲墇禮記祭法鯀鄣洪水所謂是鄣之也

陽 **彰** 彰 彰也从彡从章章亦聲按章聲非意廣雅釋詁四彰明也書作嘉言孔彰非命其行甚章偽泰誓作昭檀弓引商書昭明焉老子益謙叶明彰功長苦思叶行明彰彰剛鬣鬣極外揣叶彰明漢老子益謙叶明彰功長苦思叶行明彰功長文子精誠叶章讓功彰行

陽 **麞** 麞 麞屬从鹿章聲字亦作獐按麋無角有牙而不能噬考工畫繢之事山以章注山物也齊人謂麋爲獐以章爲之

陽 **漳** 漳 水出南郡臨沮按出今山西潞安府長子縣西發鳩山周禮職方氏冀州其川漳是也清漳出沾山大要谷北入河按出今山西太原府樂平縣西南少山大龍谷至河南彰德府涉縣交漳口與濁漳合東北流至直隸天津府入海書禹貢至于衡漳是也又有南漳出南部臨沮按出今湖北鄖陽府房縣景山至保康縣合沮水左宣四傳師于漳滸是也从水章聲

漾 **墇** 墇 墇攡也从土章聲與障義別

漾 **障** 障 隔也从阜章聲與障義別爾雅釋言障畛也釋文界也蔽也釋名釋宮室障衛也通俗文蔣隔曰障蒼頡篇障小城也周語陂障九澤注防也左昭元傳障大澤服注陂障其水也淮南精神而障之以手也注蔽也史記酷吏傳居一障間正義謂塞上要險之處別

築城置吏士守之以扞寇盜也管子幼官障塞不審注所以防守要津也鷸鵡賊蹏越逸注亨障也段借爲墇呂覽貴直是障其源而欲其水也注塞也達辭是障之也注防也禮記月令無有障塞管子法令而不行謂之障古韻呂覽勿躬叶光行障

陽 **商** 商 商 從外知內也从𠫓章省聲按此字疑从言省从𠫓从言會意與詩同體不同義古文从言不省从內从二日商度也多賦商兌注商量數制之謂也廣注異爲近利市三倍故稱商則謂惰爲賈管子海王禺輕之商日二百萬注計也漢書趙充國傳虜必商軍進退稍引去注計度也後漢宦者傳論先史商之久矣注謂商賂字亦作謫荀子儒效若夫論德而定次注與商同義僖爲賈周禮大宰六曰商賈阜通貨賄注行曰商處曰賈考工記通四方之珍異以資之謂之商旅又爲漳水經漳水注商漳聲相近又爲帝之誤字天問啓棘賓商按當作帝天也大荒西經上三嬪于天又訛名嶡識子爾雅釋樂商謂之敏禮記月令其音商呂覽注商金也其位在西方荀子王制審詩商注謂商聲哀思之音列子湯問當春而叩商弦注商金亡屬秋又禮記樂記商者五帝之遺聲也商人議之故謂之商水經丹水注契始封商殷商之名起于此矣按盤庚遷殷始謂之殷詩殷武商邑翼翼又奚謂商魯之間注來也又儀禮士喪禮商祝注謂習商禮者又士昏禮注日入三商爲昏疏商刻之名

又莊子秋水商蝘蜓河也司馬注蟲名北燕謂之馬蛇又夏小正有鳴倉庚傳商庚者長股也亦聲韻連語聲訓漢書律厤志商之爲言章也風俗通聲音商者章也物成熟可章度也白虎通禮樂商者張也陰氣開張五行商有強也廣雅釋詁一商常也禮記曲禮辜魚曰商祭注猶量也西京賦薛注坐者爲賈行者爲商呂覽詩大明叶商京行王又叶洋煌彭揚王商明元鳥叶商芒湯方

陽 賚 齎 行賈也一切經音義六引說文行賈

也从貝商省聲經傳皆以商爲之

昌四名凡昌之派皆衍昌聲 凡良切

陽 昌 ㊀ ㊁ ▽ 美言也从日从曰會意猶文从日从口字亦作讜書皋謨禹拜昌言孟子注作讜郭究碑懷刑拜讜文選典引旣感羣后之讜毓聲類讜言善言也別義說文一曰日光也詩曰東方昌矣按此疑謂从日从圖省圖字猶文亦从口春秋元命苞代殷爲嘏昌注兩日重見言明象按謂从二日非是詩鷄鳴東方明矣朝旣昌矣許誤記引以釋日光也廣雅釋言昌光也釋詁二昌盛也楚語天明昌作辭韋還子之昌今猶嗟猶嗟昌今閒宮儛鬳昌而燔楚辭大招人阜昌只注熾也莊子在宥百昌皆生于土司馬注猶百物也尚書考靈耀審地理者昌昌者地之財也大戴誥志地曰作昌蜀都賦天帝運期而會昌注處也或曰此義實借爲尤或爲蕃亦通假借爲

唱 廣雅釋詁一昌始也又爲當爾雅釋詁昌當也又爲閶白虎通八風昌盍者戒收藏也又爲囊囊豎何案紂之昌披兮注昌披衣不帶皃按實爲倡陂又託名嫖識字周禮大宗伯注司命文昌宮星風俗通祀典司命文昌也爾雅釋邱途出其後昌邱又疊韻連語廣雅釋草昌陽菖蒲也周禮醢人昌本麋臡儀禮有司徹執昌蒲醢左傳三十五傳饗有昌歜長言曰昌羊短言曰昌也字亦作菖呂覽任地菖始生菖者百草之先生者也古韻詩丰叶昌堂將鷄鳴叶明昌尤還叶昌陽狼臧荒唪叶昌長揚瑲臧閶宮叶慶昌臧方常左莊二十二傳叶錡姜昌鄉京莊子知北遊叶房皇疆明方廣行昌呂覽執一叶章當昌鴻

漾 唱 ㊀ ㊁ 導也从口昌聲左昭十六傳注取其唱予和女魏都賦暮漏鼎唱經傳皆以倡爲之

漾 倡 ㊀ ㊁ 樂也从人昌聲李登聲類倡俳也宇林倡優樂也漢書廣川惠王越傳令倡俳戲坐中注樂人也東方朔傳幸倡郭舍人外戚傳考武李夫人本以倡進段借爲唱詩箋分倡子和女禮記樂記壹倡而三歎注發歌句也周禮樂師遂倡之故書作昌又吳語犬夫種乃倡謀注發始爲倡禮記檀弓婦人倡倡注先也史記陳涉世家爲天下倡又爲昌爲首太元去物咸倡倡注盛也按調暢也又爲偓樊敏碑不顧倡儷古韻祕部東皇叶良皇康芳襄倡堂康

陽 閶 ㊀ ㊁ 天門也从門昌聲楚人名門曰閶闔疑與閶同字史記司馬相如傳排閶闔而入帝宮謁盛光殿賦高門擬于閶闔又離騷倚閶闔而望予按此字本訓門自淮南原道排閶闔淪天門用以爲喻後遂以爲天門也轉注淮南墜形西方曰閶闔之門注閶天也天文閶闔風至注兌卦之風也春秋考異郵閶闔者當寒天收也按當寒閶闔聲相近東京賦倏閶風而西遐注秋風也聲訓史記律書閶者倡也

鬯一名 丑諒 切

漾 鬯 ㊀ ㊁ 以秬釀鬱艸芳彼服以降神也从凵器也中象米匕所以扱之易曰不喪匕鬯按釀黑黍爲酒曰鬯築芳草以煮曰鬱以鬱合鬯爲鬱鬯因之草曰鬱金亦曰鬯草鬱者草香氣積鬯者酒香條暢也※卽米字蓑書之與冒同意書洛誥秬鬯一卣周禮鬯人共介鬯禮記曲禮凡祭天子鬯此鬯也用以祀周禮鬱人和鬱鬯禮記祭記凡以樹郊特牲鬱合鬯此鬱鬯也祀時專用以祼鬯語文仲以鬯圭與玉錄注祼鬯之圭長尺二寸有瓚以祀廟禮記王制賜圭瓚然後爲鬯未賜圭瓚則資鬯于天子段借爲韔詩大叔于田抑鬯弓忌又爲襲漢書律厤志龔不條鬯該成郊祀志草木鬯茂羽獵賦酌洪鬯之德

長八名凡長之派皆衍長聲 直良 切

陽漾 長 ㊀ ㊁ 久遠也从兀从匕兀者高遠意也久則變化亾聲匠人毛之最長者也兀象長髮髟延之形一以束之从匕久而色變也與老同意此字兼象形指事會意肆或體从彡彡知長髟同義或曰从尺从毛省从匕與老同作倀猶作叱也存參又按古文从儿上與元同此上又首之上也又古文象形一以束之或曰从尺从毛省又漢時俗隸馬頭人爲長見說文敘轉注爲長短易說卦巽爲長爲高詩泮水順彼長道箋遠也甫田禾易長畝傳竟畝也左昭五傳長轂九百注戎車也禮記樂記長言之也注引其聲也爾雅釋天夏爲長贏吳都賦習御長風注遠風也孟子布帛長短同注謂丈尺又儀禮士冠禮注長三尺周禮凌人注長丈二尺釋文凡度長短曰長論語長一身有半又爲長久廣雅釋詁三長久也詩長發幅幀既長箋猶久也齊策末嘗聞社稷之長利禮記表記義有長短大小又爲滋長增長齊語不月長注益也楚語昔瓦唯長舊怨注猶積也呂覽任數則亂愈長注大也莊子庚桑楚有長而無本釋文增也漢書嚴安傳壞長地進注益也杜欽傳廢箸長儉注謂崇貴之也賈山傳不可長也注謂首發之也又爲長幼君長廣雅釋詁長老也長君也祭義立敬自長始注兄也孟子不挾長注年長也吳語吳晉爭長未成

注先也韓非子詭使重厚自尊謂之長者又詩皇矣克長克君左昭二十八傳教誨不倦曰長周禮大宰二曰長以貴得民注諸侯也而建其長注謂公卿大夫王子弟食采邑者儀禮大射儀若賓若長注孤卿之尊者孟子則疾視其長上之死而不救注軍率也獨斷今之令長古之諸侯叚借為昌廣雅釋詁一長善也呂覽知度此神農之所以長注猶盛也又為張廣雅釋詁四長挾也莊子山木而王長其間釋文本作張又為犮之誤字儀禮特牲禮長占按與士冠禮旅占同長古文作尢旅古文作犮形近又託名標識字漢書禮樂志長麗前掞光燿明注長離鸞也聲訓釋名釋長幼長萇也言體萇也廣雅釋詁一長常也呂覽貴公用管子而為五伯長注上也古韻詩牆有茨叶襄詳長猗嗟叶昌長揚揚蹌臧蒹葭叶蒼霜方長央巧言叶盟長小東叶漿長光襄公劉叶長岡陽易屯叶明光長剝叶剛長象行小過叶當長上亢禮月令叶裳恒長草常老子苦思叶行明彰功長三寶叶勇廣長莊子天運叶明長剛常阬量呂覽盡數叶揚行朗長明良養順說叶往象長響神女賦叶章方裳長堂翔裴芳楚辭卜居叶長明通橘頌叶長像宋玉大言賦叶長仰靈樞經脈叶剛牆長通行

陽 **萇** 萇楚桃弋一名羊桃从艸長聲詩隰有萇楚傳銚弋也釋文一名羊腸南都賦薇蕪蒸萇按即夾竹桃也蔓生實小似桃味則不類亦可食叚借託名標識字左傳周大夫萇宏

漾 **韔** 弓衣也从韋長聲亦名韣詩小戎虎韔鏤膺交韔二弓傳弓室也采綠言韔其弓釋文弢也禮記檀弓赴車不載櫜韔字亦作韔廣雅釋器韔弓藏也

庚 **棖** 杖也从木長聲按與樘略同柱也爾雅釋宮棖謂之楔注門兩旁木也儀禮聘禮大夫中棖與闑之間論語皇疏門左右兩楗邊各豎一木以禦車過恐觸門也詩丰俟我乎堂兮以堂為之廣雅釋詁三棖止也叚借為樘文選祭古冢文以物棖撥之注南人以物觸物為棖也又為趣或為攩方言三棖隨也又為章或為像說文一曰法也方言三棖法也又託名標識字論語申棖史記作棠

漾 **帳** 幬也从巾長聲爾雅釋訓幬謂之帳何承天纂要在上曰帳在旁曰帷禪帳曰幬東都賦供帳置乎雲龍之庭又史記袁盎鼂錯傳刀決張道索隱軍幕也以張為之聲訓說文帳張也釋名帳張也張施于牀上也

陽 **倀** 狂也从人長聲俗字作猖按離騷何桀紂之昌披兮以昌為之別義說文一曰朴也未詳疑借為僵仆也叚借重言形況字禮記仲尼燕居倀倀乎其何之釋文無見皃荀子修身人無法則倀倀然注無所適皃言不知所措履古韻荀子成相叶相殃良倀

漾 **悵** 望恨也从心長聲漢書外戚傳洿沫悵兮注惆悵也古韻禮記問喪叶悵愴

陽 漾 **張** 施弓弦也从弓長聲敝之曰張解之曰弛廣雅釋詁二張開也三張施也詩吉日既張我弓禮記雜記一張一弛左昭二十傳魯琴張字子開論語朱張釋文引王弼注字子弓轉注禮記檀弓琴瑟張而不和又周禮冥氏掌設弧張注罿罦之屬所以扃絹禽獸公羊隱五傳百金之魚公張之又楚辭招魂羅幬張些又秦策張樂設飲又淮南氾論一謂張之注持舟楫者謂遠岸為張又中山經豐山多羊桃可以為皮張注治皮腫起左成十傳張如厠注腹滿也廣雅釋詁一瘧病也俗字亦作脹作痮又莊子山木呼張頷之又廣雅釋詁一張大也詩韓奕孔脩且張傳大也左桓六傳我張吾三軍注自侈大也隨張必棄小國注自侈也昭十四傳臣欲張公室也注彊也荀子王霸不務張其義注開也楚辭湘夫人與佳期兮夕張注施也叚借為帳史記高祖記高祖復留止張漢書王莽傳張于西廂又託名標識字洪範五行傳注張為食廚按南方宿張六星在軒轅下中四星如方勝兩角兩星相對聲訓史記律書張者言萬物皆張也古韻詩公劉叶康疆倉糧囊光張揚行韓奕叶張王章衡錫賓之初筵叶抗張楚辭招魂叶瓊光張璜

丈二名凡丈之派皆衍丈聲直兩切

養 **丈** 十尺也从又持十會意今隸作丈小爾雅度五尺謂之墨倍墨謂之丈陳君閣道碑二百餘支周制八寸為尺十尺為丈人長八尺故稱丈夫廣雅釋器男子謂之丈夫按丈之言長也丈之義大也易師貞丈人鄭注能以法度長于人于夏傳作大人論語遇丈人皇疏長宿之稱包注老人也左哀十一傳是謂我不成丈夫也釋文或作大公羊定八傳如丈夫何注大人稱也易隨失丈夫虞注體大過老夫故稱丈夫叚借為杖禮記曲禮席間函丈注丈或為杖王肅本作杖聲訓大戴本命丈者長也漢書律厤志丈者張也淮南道應狐邱丈人注老而杖于人者易師貞丈人吉注嚴莊之稱也

養 **杖** 持也从木丈聲古杖長六尺見呂覽禮記曲禮必操几杖以從之論語丈者出孔注老人也又儀禮喪服傳苴杖竹也削杖桐也禮記喪服四制杖者何爵也或曰擔主或曰轉病又方言九矜謂之杖字亦作仗風俗通仗刀戟之總名也轉注逸周書大明武解主人若杖注謂堅也漢書李尋傳近臣已不足杖矣注謂倚任也高帝紀杖義而西注亦倚任之意婁敬傳杖馬箠注謂柱之也古韻家語終記叶仰杖放

爿二十六名凡爿之派皆衍爿聲才良切

陽 刐 刐 刐本也从反片指事讀若牆說文奪此字今據說解偏旁補

六書故引唐本說文有此然唐人二徐俱未見不足深信至

楚金謂郎疒字則亦非也

漾 壯 壯 大也从士爿聲廣雅釋詁二壯健也方言一秦晉之間凡人之

也月令養壯狡呂覽注多力之士射義幼壯孝弟注或爲將離騷不

撫壯而棄穢兮注年德盛曰壯又詩采芑克壯其猷楚辭天問何壯

武厲叔大壯王肅注盛也老子物壯則老王注武力恃勇轉注管子

小問至其壯也注謂苗轉長大又莊子徐无鬼百工有器械之巧則

壯李頤注猶疾也爾雅釋言疾齊壯也段借爲戕易大壯馬注傷也

娠女壯厲注傷也易櫟卦大壯則止又爲創廣雅釋詁二壯箴也方

言三凡草木刺人北燕朝鮮之間或謂之壯素問鍼解手如握虎者

欲其壯也注謂攥鍼堅定也又爲灼醫經以艾灸體曰壯者灼聲

之轉又單辭形況字荀子非十二子壯然注不可犯之兒又託名標

識字爾雅釋天八月爲壯古謂爾雅釋天叶相壯陽易大壯叶壯周

陽 牂 牂 牡羊也从羊爿聲字亦誤作牸爾雅釋畜羊牡粉牝牂夏羊牡

翰牝牧廣雅釋獸吳羊牡一歲曰牡牸三歲曰牸其牝一歲曰

特牸三歲曰牂按白羊曰吳羊多無角黑羊曰夏羊多有角白或通

稱爲牂黑或通稱爲牧詩苕之華牂羊墳首禮記內則取豚若牂以

將爲之宋華元之御羊字叔牂段借重言形況字詩東門之楊其葉

牂牂傳盛皃又託名標識字爾雅釋天太歲在午曰敦牂李注壯也

又漢書地理志牂柯郡注牂柯繫船杙也又左定十四

傳頓子名牂公羊作瞻古讀詩東門之楊叶楊牂煌

葉 瞻 瞻 角長皃从角爿聲讀若和頻按字亦作衡从行聲公羊精

虞 瞻字漢書藝文志龜瞻字與此不涉今別附瞻于豫部

陽 牆 牆 垣蔽也从啚爿聲按从啚猶从亩也籀文啻从秝从

啚又从二來从亩亦皆爿聲按啻案下當補此籀文

二體字亦作廧作嬙作墻詩將仲子無踰我牆傳垣也常棣兄弟閱

于牆釋文或作廧漢脩堯廟碑繕飭壓廧又作廇又論語蕭牆之內

鄭注謂屏也按個今所謂照牆在門之外當門之中轉注禮記檀弓

周人牆置翣注柳衣也釋名柬棺之車其旁曰牆似屋牆也又方言

五篇陳楚宋魏之間謂之牆屏今蘇龍也段借託名標識字爾雅

釋草蔣治牆又左僖二十三傳狄人伐廧咎如注赤狄別種隗姓又

襄二十六傳寺人惠廧伊戾釋文或作牆聲訓釋名墻障也所以

自障蔽也古韻詩將仲子叶牆桑兒靈樞經脈篇叶剛墻長通行

陽 牀 牀 安身之坐也从木爿聲字亦作床古閒居坐于牀隱于几不垂

足夜則寢晨興則斂枕簟廣雅釋器牀謂之牀通俗文牀三尺

五曰榻板獨坐曰杯八尺曰牀易剝牀以足注在下而安者牀也聲訓

釋名人所坐臥曰牀牀裝也所以自裝載也古韻詩斯干叶牀裳瑲

王 噦皇

漾 狀 狀 犬形也从犬爿聲轉注左文十五傳且曰獻狀謂獻其駢脅之

貌也史記夏紀鯀之治水無狀索隱言無功狀按猶像也又考工梓

氏凡鑄金之狀杜注謂形狀又莊子德充符自狀其過以不肖亡者

哀猶陳也段借後世選舉有省元殿元之分殿元謂之狀元蓋始于

唐天寶此進士之最賢者疑借爲壯壯者士之大也或曰借爲物實

爲望存參古韻神文賦叶望相

尚書帝狀老子贊元叶狀象恍

陽 牂 牂 扶也从手爿聲古詩好事相扶

漾 妝 妝 飾也从女爿聲字亦作裝廣雅釋詁二裝飾也登徒子

好色賦不待飾粧上林賦靚莊刻飾以裝以莊爲之

陽 戕 戕 槍也从戈爿聲小爾雅廣言戕殘也易豐自藏也馬鄭皆作戕

注戕傷也小過從或戕之廣注殺也書盤庚汝有戕詩十月之

交曰予不戕左襄二十八傳濟水而戕舟發梁孟子將戕毓杞柳晉

語可以小戕注害在內爲戕戕猶傷也字亦誤作戕孫根碑大虐戕

仁轉注說文他國臣來弒君曰戕左宣十八年邾人戕鄫子于鄫傳

凡自虐其君曰弒自外曰戕注戕者卒暴之名公羊注支解節斷之

故變殺言戕段借鏟蹟連語莊子在宥乃始鏟卷

捲曩崔注戕曩猶鏟曩也古韻易小過叶防戕

陽 牀 牀 方罃斧也从斤爿聲詩七月取彼斧斨傳方罃也破斧又缺我

之斨段借託名標識字虞書讓于弃斨暨伯與

舜臣名古韻詩七月叶桑斨揚破斧叶斨皇將

漾 醬 醬 醢也从肉从酉會意酒以和醬也爿聲古文从酉爿

聲籀文从酉从皿爿聲字俗誤作醬按酉案下當據

此補古文酉字又按醢也讀爲顑頗引說文醯也疑醢實醯之誤

字故宋本或誤作醢也周禮膳夫醬用百有二十甕注謂醯醢也論

語不得其醬皇疏古者籀齊菹三者通名也按醬有和食有禮記內

則濡鶉醢醬濡魚卵醬濡醢醢齊之類是也有配食有儀禮公食禮

韭菹醯醢昌本麋臡薤菹兔臡芰醢牛藏醢鮨羊鮪羊藏醢鮨豕藏芥

醬魚膾內則腶脩蚳醢芰醢腥醢醬之類是也別禮食賢醬齊賑秋

時謂醬于四時均宜凉也又曲禮醯醬處內此用以食正饌牲宰所

謂饌本主人親設賓客親徹者也其庶羞之豆在左用以食稍渠加

豆之醢在右用以食胾即所謂配食惟矣

陽 莊 ㄓㄨㄤ 壯 ㄓㄨㄤˋ 牀 ㄔㄨㄤˊ

莊王園莊子論語卞莊子古今人表省作嚴此字从艸从壯聲許不著說解其義失傳唐韻草盛皃是謂草之壯亦望文生訓也易書詩三經俱不見此字疑莊整齊皃故轉注爲嚴敬之訓或曰借爲妝也嚴者飾之皃敬者所以飾之心或曰檀弓柳莊古今人表作壯詩君子偕老箋顏色之莊莊子天下不可與莊語釋文皆云本作壯嚴敬莫爲壯之本訓大者以壯爲类耳存參禮記曲禮非禮不誠不莊注敬也論語臨之以莊則敬包注嚴也周書祭公汝無以嬖御固莊后注正也禮記緇衣毋以嬖御人疾莊后大夫卿士注莊后適夫人齊莊得禮者莊士亦謂士之齊莊得禮者莊士亦謂士之齊莊得禮者史記爰盎傳上益莊汲鄭傳以莊見憚又神女賦貌豐盈以莊姝兮按字亦作藏从艸藏聲段借爲壯周書諡法兵甲亟作曰莊勝敵志強曰莊嚴征殺伐曰莊獨斷好勇致力曰莊又爲类爾雅釋宮六達謂之莊孫注盛也道繁盛左襄二十八傳得慶氏之木百車于莊昭十傳又敗諸莊拽六道旁出也杜注六軌之道失之又公羊定八傳矢箸于莊門注孟氏門名釋文或作巖益避漢諱又重言形況字管子小問莊莊予何其士也注矜直皃按猶类类也又託名慷識字六國時楚有莊周益楚莊王之後以諡爲氏半姓齊莊賈周莊辛疑自

楚往者漢避諱俱改爲嚴氏嚴助嚴光嚴遵萬石嚴嫗皆當爲莊也聲訓釋名釋道六達曰莊莊裝也裝其上使高也其義未詳

陽 裝 ㄓㄨㄤ 裝 ㄓㄨㄤˋ

裝注束也詩出車箋裝載物而往字多以藏爲之藏即莊字段借爲妝廣雅穆言裝飾也舞賦顧形影自整裝

養 奘 ㄗㄤˋ 奘 ㄗㄤˋ

壯會意壯亦聲爾雅釋言奘駔也注猶麤也奘光孫炎本皆作將且也釋文沈重注本作壯按亦將且之誤下又衍駔耳方言一奘大也秦晉之間凡人之大謂之奘按與臟不同臟爲肥盛此爲健壯

陽 牆 ㄑㄧㄤˊ 牆 ㄑㄧㄤˊ

牆廧聲冬也从艸牆聲字亦誤以嗇爲之爾雅釋草蘼蕪麋冬按即今薔薇也說者以天門冬麥門冬當之非是管子地員其草兢與薔段借爲牆石經論語語爰

陽陽 漾漾 臧 ㄗㄤˋ 臟 ㄗㄤˋ

善也从臣戕聲臧文又从土按臧文臣字作堅猶冀望古文臣字作堅也當據此補臣藏文字亦作藏實莊之別體借莊爲裝耳俗字亦作贓作臟爾雅釋詁臧善也易師否臧凶詩定之方中終然允臧禮記樂記從而臧左宣十二傳執事順成爲臧周禮校人秋祭馬社臧僕注簡練馭者令善也段借爲裝周語掩臧者爲臧左文十八傳掩賊爲臧即俗字之贓也漢吾丘壽傳吸新吐故以練臧注五臧也周禮疾醫參之以九藏之動注正藏五又有胃膀胱大小腸此即俗字之藏也又周禮宰夫五曰府掌官器以治藏注治文書及器物老子銘老子爲周守藏室史州輔碑遷藏府令又廣雅釋詁三藏深也禮記檀弓藏也者欲人之弗得見也易繫辭慢藏誨盜虞注埤爲藏禮記學記藏焉脩焉注謂懷抱之禮遊義之脩而禮之藏也注若其城郭然脩策藏怒以待之注懷也易臧否人表作駔臧衛方碑用舍行藏論語作臧否覽上德愛思不臧也注謂爲藏長笛賦按拳挾藏注猶抑也荀子解蔽心未嘗不臧也注謂爲藏左傳魯公子彄史記越人蒙字子臧凡此皆裝字引申之義又爲类言十二藏厚也又叠韻連語史記司馬相如傳藏貢兼包集解似亂而葉大又託名標識字莊子田子方文王觀于臧李注地名也又駢拇臧與穀二人亡羊注好書曰臧又發聲之詞方言三鳥奴曰臧凡民男而坿婢謂之臧亡奴謂之臧荀子王霸雖臧獲不肯與天子易埶業注奴婢也楚辭哀時命釋管晏而任臧獲兮注臧爲人所賤繫也以裝爲訓漢書司馬遷傳臧獲婢妾注臧獲賤敵所被虜獲爲奴隸者亦以裝爲訓文選報任少卿書注叙以善人爲妻生子曰臧則以本義爲訓凡皆失之又重言形況字廣雅釋訓臧臧茂也按猶管子小問之莊莊也石鼎詩雄雉叶行臧定之方中叶堂京桑臧

陽 戕 ㄑㄧㄤ 山岸也从山戕聲

陽陽 漾漾 將 ㄐㄧㄤ 帥也从寸醬省聲按帥也讀爲衛諱達領敘卒者也或曰字从寸疑當以將指爲本訓手以中指爲將指足以大指爲將指儀禮鄉射禮注以食指將指挾之轉注爲將帥中軍主也方言十二將戚也廣雅釋詁一將君也晉語將止不面夷注帥也荀子富國是將率之事也注猶主領也呂覽執一篇必有將注主也周禮大司馬軍將皆命卿孟子魯欲使慎子爲將軍又後漢桓帝紀注將謂五官左右虎賁羽林中郎將也轉注漢書叔孫通傳人臣無將董賢傳君親無將按猶尊主也段借爲牀廣雅釋言將扶也釋名釋言語將救護之也詩檿木福履將之箋扶助也無將大車箋扶進也我將我享箋猶奉也公羊十五傳筍將而來也史記田叔傳爲人將車索隱猶御車也荀子成相史謹將之注持也史記魯世家齊梁邛據字子將又爾雅釋言將送也詩鵲巢百兩將之又將資也周禮大史將幣之日

廣雅釋詁一將行也詩烝然遠于將之又將養也詩四牡不遑將父太元元衝將老也莊子庚桑楚備物以將形釋文順也又爲壯爲奨爾雅釋詁將大也詩北山鮮我方將傳壯也長發有虺方將傳大也又爲戕爾雅釋言將齎也詩楚茨或肆或將又爲僥詩皇矣在渭之將傳側也又爲良廣雅釋詁二將長也楚辭哀時命哀壽之弗將又爲漿周禮酒人注鄭曰合將又發聲之辭廣雅釋詁一將欲也釋言將請也詩氓將子無怒傳願也又廣雅釋言將且也詩谷風將恐將懼或曰借爲當猶方也又疊韻連語尚書大傳義伯之樂將陽注言衆物之秀實動搖也按猶相羊也又重言形況字詩執競磐煌將將傳集也駉應門將將傳嚴正也有女同車佩玉將將傳鳴玉而後行庭燎鸞聲將將傳鸞鑾聲又荀子賦篇口將將注進兒七發芊芊將將注高兒也古韻詩樛木叶荒將鵲巢叶方將燕燕叶頡將有女同車叶行英翔將姜忘羊叶昌堂將破斧叶斯皇將庭燎叶央光將正月叶霸傷將京痒北山叶彭旁將唧唧斗方楚茨叶蹌羊嘗亨將訪明皇饗慶疆鹿鳴叶簧將行桑柔叶將往菀柳何草不黃叶黃行將方緜叶伉將行執競叶王康皇方明皇將穫閟宮叶嘗衡昂將龔我將叶將享羊句中韻楚辭九辨叶佯將壙堂方明莊子山木叶藏將行方并荀子佹詩叶樸堂兵將強英皇匡。

養　奬　將兩　壯部

嗾犬厲之也从犬酱省聲今隸作奬將聲不省字亦誤作奬轉注小爾雅廣詁奬勸也方言六奬欲也素管之間相勸或曰奬按方言欲訓乃發聲之詞與廣雅釋言將請也同左昭二十二傳以奬善人疏勒也漢書哀帝紀奬厲太子注勸使也段借爲將左僖二十八傳皆奬王室注助也定四傳以奬天衷注成也又爲牧廣雅釋詁四奬養也方言六凡相被飾亦曰奬。

陽　漿　將兩　壯部

酢漿也从水从酱省聲古文从水从月聲今隸作漿將聲字又之六欲水漿醇涼穀醪醴儀禮公食禮飲酒漿飲侯于東房禮記內則漿水醷醫曲禮漿處內莊子列禦寇吾嘗食于十漿司馬注十家並賣漿也釋名釋形體口下曰承漿承水漿也聲訓釋名漿將也欲之來溫多少與體相將順也按以爿爲訓舌韻詩大東叶漿長光襄又叶揚漿楚辭東皇叶良皇琅芳漿倡堂康招魂叶方漿行芳爽漿鴆爽

陽　蔣　將兩　壯部

艸也从艸將聲其米曰雕胡漢書司馬相如傳蔣芧青蘋注薦蔣皆雙聲夏小正傳蔡也者以爲君薦蔣也又爲蔣箱之也韓非十過縵帛爲茵蔣席額緣王褒僮約編蔣織蒲又爲槳楊信碑蔣屬兵甲又記名標識字左僖二十四傳凡蔣邢茅胙祭周公之胤也按楚滅之卽文十傳期思公地在今河南光州固始縣西北又曾哀公

名　蔣

陽　將　旣　壯部

行皃从足將聲廣雅釋訓蹡蹡走也段借爲莊賈爲妝蒼頡篇敬也又重言形況字三家詩執競管磬瑲瑲毛本作磬凭將將亦同

養　篬　資兩　壯部

剖竹未去節謂之篬从竹將聲字亦作槳廣雅釋器篬簰也古今以名櫂而改其字作槳段借爲蔣小兒學書臨用之轉注方言所以隱櫂謂之籃注搖櫂小橈也廣雅釋器篬席也篬蔣一聲之轉

爿四名凡爿之派皆衍爿聲　楚良　切

陽　牀　仕莊　切　壯部

傷也从爿从、者指事爿从木倉聲字亦作戕作牄禮記檀弓三年問創鉅者其日久漢書薛宣傳欲令創咸面目又西京賦所惡成瘡痏注謂瘢痕也轉注書益稷于創若時傳慰也漢書龜策傳壹大治則終身創矣馬奉世傳差廖被散創艾注謂愈懼也段借爲靜廣雅釋詁一創始也周語以創制天下注造也論語稗諶草創之釋文創也孟子君子創業垂統爲可繼也又爲瘡詩采芑有創慁玁狁釋名釋疾病創戕也戕殘體使傷也舌韻禮記月令叶傷創又子九守叶明鳴創搶

滦　牀　仕莊　切　壯部

創爲之漢書敘傳禮義是創注始造也

陽　梁　吕張　切　壯部

指事方言九結舟謂之浮梁莊子秋水梁麗可以衝城司馬注小船也左莊四傳除道梁濟禮記月令謹關梁孟子十一月徙梁成周語十月成梁晉語津梁之上又爾雅釋宮隄謂之梁注卽橋也或曰石絕水者爲梁詩有狐在彼淇梁釋地梁莫大于滇梁水經濟水注梁水隄也左襄十六傳會于澶梁在今河南懷慶府濟源縣西北原山有白澗水是也又周禮敹人掌以時敹爲梁司農注水偃也偃水爲關空以筍承其空詩谷風無逝我梁毖人維鵜在梁鶺鴒在梁禮記王制然後漁人入澤梁釋迭爾雅釋宮宋廟謂之梁注屋大梁也按南北之棟也又船謂之梁注門戶上橫梁按卽說文之桯也書無逸鄭本乃或梁闇禮記喪服四制古本高宗梁闇又詩小戎五梁梁輈傳輈上句衡也莊田如茨如梁傳車梁也按以其穿隆故謂之梁左定五傳楚沈諸梁字高又史記司馬相如傳林奠以梁倚集解引蘇林曰梁屋大梁故爾梁遠注謂爲疏也又爲翊釋名釋宮室梁遽也前當大傳故爾梁遠注謂爲疏西京賦怪獸陸梁注陸梁東西倡佯也亦雙聲連語又爲諒白虎通封禪梁者信也又託名嵯識字爾雅釋天大梁鼎也按酉宮鼎畢所居之度古名曰大梁然恒星亦有歲差今時鼎舉皆在申宮矣又

爾雅釋山梁山晉望也公羊成五年梁山崩傳梁山者何河上之山也在今陝西同州府郃陽韓城二縣界按非詩韓奕之奕奕梁山也詩梁山在今直隸順天府通州之西固安縣之東北近韓侯城韓郎邘晉應韓之韓非晉之韓原也又書禹貢華陽黑水惟梁州今分屬陝西甘肅湖北四川四省周禮職雅無梁州之名則雍州統之也吳都賦梁岷有陟方之館注梁州也晉太康地記梁州者言西方金剛之氣強梁故名則以勁為說又蜀都賦外負銅梁于宕渠注銅梁山名則在今四川重慶府銅梁縣又白虎通封禪梁甫者泰山旁山名也俗謂蘭為都梁郎以縣為名也又發聲之詞水經存水注益州雍無梁林梁夷言馬也古韻詩有狐叶梁蒙甫田叶梁京倉箱梁慶疆大明叶梁光楚辭招魂叶堂梁

陽 **梁** 米名也从米梁省聲按即粟也糜也芑也今小米之大而不黏三蒼梁芋粟也禮記曲禮粱曰薌萁又大夫不食粱注加食也晉語夫膏粱之性難正也注食之精者釋言釋草釋木稷也按此今之高粱三代時其種未必入中國亦謂之蜀黍又曰蜀秫其實與粱秫黍稷均無涉也按高粱莖長丈許實大如椒粘者以釀酒不粘者作飯今西北為多宜山地種之古韻詩鴟羽叶行粱粟嘗常甫田叶梁京倉箱梁慶疆楚辭招魂叶方梁行芳姜粱鶴爽呂覽樂成叶

公旁 **梁**

倉十一 名凡倉之派皆衍倉聲七岡切

陽 **倉** 倉 **𠂤** 穀藏也蒼黃取而藏之故謂之倉从食省口象倉形古文奇字金汗簡引作𠂤疑亦象形按刘獲貴速蒼黃者蓋連語許以聲訓也臧讀為裝方者曰倉圓者曰囷禮記月令脩困倉又藏帝藉之收于神倉注藏祭祀之穀為神倉轉注素問脈要精微論倉廩不藏者注謂脾胃段借為蒼龍又疊韻連語雅釋鳥倉庚商庚又倉庚黧黃也又舊黃鵝雀又皇黃鳥即後世所謂黃鶯也亦名擒黍又詩桑柔倉兄填兮傳謂借為喪失之按恩甚也又雙聲連語後漢光武紀注倉卒謂喪亂也又託名標識字貨帝史倉頡左傳入凱倉郤按兩字名疑當以蒼為正春秋時周有蒼葛則以名為氏也古今人表作倉或云古有世掌倉庚者各以為氏有參辨訓釋名倉藏也藏穀物也以裝為訓古韻詩公劉叶倉糧囊囊南田叶梁京倉箱梁慶

陽 **瑲** 瑲 玉聲从玉倉聲詩采芑衍瑲憱斯傳瑲聲也禮記玉藻然後玉瑲鳴也以鎗為之段借單辭形況字說文引載見詩曰僖事有法度也謂借為揚非箋金飾皃是也又重言一形況字詩采芑八鸞瑲瑲傳聲也古韻詩采芑叶鄉央皇衡瑲珩

陽 **蒼** 艸色也从艸倉聲廣雅釋器蒼青也素問陰陽應象大論在色也在今陝西同州府郃陽韓城二縣界按非詩韓奕之奕奕梁山也詩梁山在今直隸順天府通州之西固安縣之東北近韓侯城韓郎邘晉應韓之韓非晉之韓原也又書禹貢華陽黑水惟梁州今分屬陝西甘肅湖北四川四省周禮職雅無梁州之名則雍州統之也吳都賦梁岷有陟方之館注梁州也晉太康地記梁州者言西方金剛之氣強梁故名則以勁為說又蜀都賦外負銅梁于宕渠注銅梁山名則在今四川重慶府銅梁縣又白虎通封禪梁甫者泰山旁山名也則在今山東泰安府泰安縣又盛宏荊州記都梁縣有小山上悉生翦俗謂蘭為都梁郎以縣為名也又發聲之詞水經存水注益州雍無梁林梁夷言馬也古韻詩有狐叶梁蒙甫田叶梁京倉箱梁慶疆大明叶梁光楚辭招魂叶堂梁

陽 **蹌** 蹌 動也从足倉聲詩猗嗟巧趨蹌兮傳巧趨貌舞賦蹌捍凌越注馬走疾之貌又曲禮釋訓蹌蹌動也詩楚茨濟濟蹌蹌公劉蹌蹌注有行列皃禮記曲禮士蹌蹌又鄉飲酒義蹌蹌出言問明風鳥蹌蹌羽翮賦啾啾蹌蹌注行皃亦皆重言形況字古韻詩猗嗟叶昌長揚蹌臧楚茨叶蹌羊嘗亨將昉明

陽 **鶬** 鶬 **𪀄** 鶬 鶬鶊也从鳥倉聲或从隹按似鶬而黑亦謂之錯落列于下楚辭招魂鵾鶬些注鵾鶬鵽也別義莊子天運釋文引三蒼鶬鶊也又爾雅巢瑜注鶬巢鴰是九頭鳥也段借單辭形況字詩載見條葦有鶬箋金鵾皃又重言形況字詩載見叶王章陽共鶬亨尤楚茨招魂叶方梁行芳姜粱鶬爽大招

陽 **槍** 槍 矟也从木倉聲按矟人之械也蒼頡篇槍謂木兩頭銳者也通俗文刻木傷盜曰槍又書酒誥注槍刈薙其椓刈薙注椓也轉注莊子亦作搶段借叠韻連語說文一曰槍攓也今作搶攘皃漢書賈誼傳匈制搶攘注不安皃

漾 **愴** 愴 傷也从心倉聲廣雅釋詁三愴悲也禮記祭義必有愾愴之心段借為凔列子湯問愴愴涼涼亦重言形況字古韻禮記祭義叶上明愴問喪叶悵愴

陽 **滄** 滄 寒也从水倉聲周書周祝天地之間有滄熱列子湯問日初出滄滄涼涼亦重言形況字段借叠韻連語書禹貢又東為滄浪之水史記作蒼亦同孟子滄浪之水清兮又薤樓桑府垂影滄浪泉注水色也按此字與凔路同疑當以水名為本訓乃與凔冀設解合

深滄 滄寒也从冫倉聲字與滄略同荀子正名疾養滄熱漢書枚乘傳人欲湯之滄絕蘇止火而已字亦作漢方言十三漢淨也淀冷貌也

陽 凔 古器也从凵倉聲

庚陽 鎗 鎗聲也从金倉聲字亦作鏘廣雅釋詁四鏘聲也埤蒼鎗金聲也段借為蹌禮記趨辭注然後玉鏘鳴也玉藻作鏘注聲皃楚辭東皇太一璆鏘鳴兮琳琅淀佩聲也又為嗆文選宋孝武宜貴妃誄鏘楚挽于槐風注鳴聲也又重言形況字詩烝民八鸞鏘鏘箋鳴聲吳都賦被練鏘鏘淀行步皃廣雅釋訓鏘鏘盛也古讀方左莊二十二傳叶鏘姜昌卿京

艸三名凡艸之派皆衍艸聲 模朗切

卷 艸 艸也从四屮會意讀與四同廣雅釋訓艸茂也經傳草艸字皆以莽為之

卷 莽 南方謂犬善逐兎艸中為莽从犬从艸會意艸亦聲按此字古亦讀如莫聲之轉也段借為艸小爾雅廣言莽草也易同人伏戎于莽左哀元傳暴骨如莽孟子在野曰草莽之臣漢書楊雄傳羅千乘于林莽景帝紀地饒廣鳥草莽水泉注草稠曰蔫深曰莽又小

爾雅廣詁莽大也呂覽知接何以為之莽也注長大皃亦重言形況字又為幕漢書禮樂志若昊注墨皃按釋言曰莽幕一聲之轉又疊韻連語莊子則陽耕而鹵莽之則其實亦鹵莽而報子逍遙游適莽蒼者崔注草野之色吳都賦莽眞之野注廣大皃又雙聲連語莊子應帝王莽眩之鳥注擊碎之謂耳崔本作猛亦同又記名疑識字爾雅釋草莽數節注竹類也節間促接如今馬鞭竹又周禮翦氏以莽草薰之注莽草藥物殺蟲者又離騷夕攬洲之宿莽注冬生不死者楚人名曰宿莽百韻離騷叶與莽序莫宋玉風賦叶口下怒迮莽埤蒼讀如莫莫亦从艸暨莽莫一聲之轉轉音楚詞思美人叶莽草

漾 葬 藏也从死在艸中會意一其中所以薦之指事易曰古之葬者厚衣之以薪故从艸按藏者匿也或曰艸亦聲禮記檀弓葬也者藏也春秋說題辭葬尸下藏也人生于陰含陽死入地歸于陰也荀子禮論故葬埋敬藏其形也皆以聲訓否韻莊子山木叶藏將行方

葬

畺十三名凡畺之派皆衍畺聲 居良切

陽 畺 畺界也从田三其界畫也指事或从土疆聲字亦作疆又埒境亦此字之別體从土竟聲詩思文無此疆爾界信南山我疆我理周禮夏官有掌疆大司徒制其溝洫而溝封之畔飾疆于疆及郊注五百里按王畿界也左成二傳宪王疆理天下禮記曲禮出疆必誦周語疆有寤望爾雅釋詁埤垂也轉注小爾雅廣詁疆竟也廣雅釋詁四疆窮也詩七月萬壽無疆儀禮士冠禮黃裳無疆又左成二傳以逞無疆之欲段借為剛禮記月令可以美士疆注強樂之地左襄二十五傳敖曹涼貿注為覆槨境埒之地又為偃陳君閒道碑車馬疆頓又為禮之誤字禮記月令固封疆按借彊為疆呂覽淮南正作疆又重言形況字詩鵲之巢興鵲之疆疆釋文乘匹之皃聲訓殺梁昭元傳疆之為言猶竟也廣雅釋詁三疆竟也古韻詩鵲奔叶疆良兄七月叶霜場疆羊堂疏還天保叶享嘗王疆楚茨叶皇鶯處疆甫田叶梁京倉箱梁處疆信南山叶京明皇疆嘉樂叶疆綱公劉叶康疆倉糧囊光張揚行裝高叶疆張行易坤叶疆享行常處荀子賦篇佹詩叶明將行旨疆常志將周書武寤叶疆宗公饗

陽 彊 牛長脊也从牛畺聲

陽 橿 机也从木畺聲西山經英山其上多柤楸注橿木中車材老工記注今世數用雜榆輞以檀牙以檀段借為柄釋名釋用器橿柄也又重言形況字太元彊左右橿橿注盛也

陽 僵 僵也鉉本僵也从人畺聲却僵曰僵前覆曰仆呂覽貴卒趙敕而不朽今稿俗猶謂不動不朽曰殭字又作僵荀子仲尼可炊而僵也書梁平王褒傳即詐僵仆陽病注倒地也轉注呂覽貴卒俗悝僵注斃也西京賦屍僵路隅字亦作殭又爾雅釋木注殭木也釋文殭死

庚 鱕 鱕 合口海大魚也从魚畺聲或从京聲左宣十二傳取其祿觀而反反封之疏雄曰鯨雌曰鱕淮南覽冥鯨魚死而彗星出注大魚長數里許慎注魚之王也吳都賦長鯨吞航漢書揚雄傳騎京魚以京為之又異物志鯨死沙中得之者皆無目俗云其目化為明月珠也西京賦鯨魚失流而蹉跎聲訓水經洒水注鯨大也以京為訓

陽 彊 弓有力也从弓畺聲史記絳侯世家材官引彊注如今挽彊司馬也轉注釋名釋車隆彊或曰弓車似弓曲也其上竹曰郎疏又管子地員赤壚歷彊肥注堅也段借為勍爾雅釋詁彊暴也彊備也詩載芟徂彊注以傳彊彊力也漢會是彊樂傳彊梁禦善也書皋

誤彊而義傳無所屈撓也楚語彊忍不義晉語申生甚好仁而彊呂覽審時其米多沃而食之彊注有勢力也侮遊若是而擊可大彊注霸也韓非子喻老自勝之謂彊又爲勞淮南脩務功可彊成注勉也法言五百或性或彊注習學以至也太元元衝彊善不倦又爲彊史記越世家越王無彊又盤韻連語莊子知北遊天地之彊陽氣也注猶運動也太元彊莫不彊梁注彊梁傷敗之兒又重言形況字詩鶉之奔奔毛傳彊彊鷙貪其居有常匹飛則相隨之兒又託名嚮識字左昭八傳齊高彊字子良又釋名釋首飾彊其性凝強以制服亂髮也聲訓大戴曾子大孝篇者彊此者也上彊爲勉下彊常又子道原叶疆亡同量微明叶陽剛彊切下德叶常明祥彊同光

陽　繮　畺　馬繩也从糸畺聲字亦作韁廣雅釋器豹謂之繮按牛曰紖犬曰繩馬曰繮漢書敘傳名聲之韁鎖聲訓釋名釋車韁彊也執之使不得出疆限也

陽　薑　禦溼之菜也从艸彊聲字亦作薑論語不徹薑食禮記內則屑桂與薑轉注廣雅釋草薑後也即今之葵又麥句薑遠麥也按據本草則天明繖也非謹麥翟麥一名巨句麥又山薑來也即爾雅之山蘄今白木也

陽　強　蚚也从虫弘聲按彊省聲么當作口籀文从蚰彊聲不省爾雅強蚚又強醜撗注以脚自摩拊不詳何物疑亦蜈屬據玉篇謂即爾雅之蛄蟴強蚚米中小黑甲蟲恐非按強蚚疊韻連語此蟲亦未見其拊也段借爲彊實爲勁蒼頡篇強健也禮記中庸子路問強注勇者所好也曲禮四十曰強釋名釋長幼言堅強也學記強力而不反注臨事不惑也齊策天下強國無過齊者注大也秦策兵革之強注盛也老子自勝者強又心使氣曰強又守柔曰強莊子山木從其強梁離騷溘吾游此春宮兮折瓊枝以繼佩注多力也後漢楊震傳強項注言不低屈也又小爾雅廣詁強益也九章算術凡有餘贏命曰強又爲勞爾雅釋詁強勤也禮記表記強焉日有孳孳釋文一作僵學記知困然後能自強也注脩業不敢倦周禮司諫強之道鄭注備勸也考工梓人強飲強食按勉也又左文十傳三君皆將強死注不病也又爲襁史記周公世家成王少在強葆之中又託名嚮識字爾雅釋天太歲在丁曰強圉李注言萬物剛盛未通又水經江水注強水即羌水也聲訓禮記祭義強者強此者也上強勁下強弱古龍考工弓人叶強防定大戴武王踐阼叶強柱句中銀老子辨德叶叩強荀子佹詩叶橫堂兵將強英皇匡楚辭懷沙叶強像轉音文子道原叶成明章平強

養　襁　負兒衣也从衣強聲書宣帝紀曾孫雖在襁褓注以繒布爲之絡負小兒史記魯周公世家正義閎八寸長八尺用約小兒于背論語襁負其子而至矣呂覽明理道多襁褓

養　繩　索也一曰繩類也从糸強聲字亦作繮漢書兒寬傳輸租繩屬不絕注索也食貨志臧繩千萬注落也劉都賦臧鏹巨萬注錢貫也段借爲襁呂覽由諫不穀免衣繩縱注縱繩也後漢荷孝王慶傳注繩以繒帛爲之即今之小兒繃也匡謬正俗繩負謂以繩束兒亦可謂襁即襁非也

陽　彊　迫也从力強聲古文从彊聲按勉勞字經傳皆以強爲之

光二十四名凡光之派皆衍光聲古皇切

陽　光　炗　熒　炎　明也从火从火在人上會意古文从炎从熒从芙又古文从廿从火从廿未詳廣雅釋詁三炗照也易繫辭因之光左莊二十二傳光遠而自他有耀者也晉語光明之耀也孟子容光必照焉又禮記鄉飲酒義參之以三光注三大辰也淮南氾論上亂三光之明注日月星辰也演連珠重光發漢注日也書顧命昔君文王武王宣重光馬注日月昌也按三光代明故曰重尚書中候榮光出河注五色也又廣雅釋天火神謂之游光楚辭招魂光風轉蕙轉迮詩南山有臺邢家之光韓奕不顯其光箋榮也廣雅釋言允龍也易未濟君子之光晉太晉于蒙有光又韓非子解老所謂光者官爵尊貴衣裘壯麗也假借爲廣易坤含萬物而化光注大也書堯典光被四表傳充也漢書王莽傳以橫爲之詩敎之學有緝熙于光明傳廣也左昭二十八傳光有天下鄭語必光啓土穀梁僖十五傳故德厚者流光注猶遠也又水經濟水注光里即春秋所謂守之廣里者也又託名嚮識字海內北經舜妻登比氏生宵明燭光又干寶搜神記隋侯救大蛇蛇銜珠以報徑寸夜光可以燭堂又爾雅釋草蘜苦英光注芙明也或曰蔆也又蠻韻連語淮南說林旁光不升俎注脆也豬名肶或曰膀胱言體短而橫廣也字亦作胱蠻韻釋名光晃也晃晃然也亦言廣也所照廣遠也古韻詩鶏鳴叶明昌光蘘蕭叶漾光爽忘庭燎叶央光將小東叶漿長光襄大明叶梁光公劉叶康疆倉樘襲光張場行載見叶王草昜央徵亨光載芟叶香光易坤叶剛方常光行慶殃芭叶光長楚辭涉江叶英光湘招魂叶瑲光張瑣莊子天地叶光亡曠呂覽勿躬叶光行陰文行精誠叶行光霜通下德叶常明祥強同光

濮陽　桄　桄充也从木光聲按許君用爾雅爾雅桄廣充也實借爲光爲廣桄字本訓當爲橫木與橫略同廣雅釋水編謂之桄謂船前橫木也字亦作毓聲類輖車下橫木也凡牀桄梯桄皆是

養 晃 明也从日光會意光亦聲按與曠略同字亦作橫作烱作昉作
養 晃 燈廣雅釋言晃曜也釋訓晃是明也甘泉賦北橫幽都又秋興
賦天晃朗以彌高兮魏都賦或懋朗而栝蔌注光明皃曾璽光殿賦
鴻曠烱以燦閒注寬明也增蒼晃煌光耀熾盛皃也亦皆疊韻連語
段借爲萌公羊隱二傳昉于此平注通
也齊人語列子黃帝篇昉同疑注始也
庚 侇 小皃从人光聲春秋國語曰侇飯不及一食按當訓大皃
越語飫飯不及壺飧言盛饌難具不如壺飧之療飢速也
青 駫 馬盛肥也从馬光聲詩曰四馬駫駫按詩無此文駉篇下引詩
駫駫牡馬今毛詩魯頌作駉駉牡馬盛皆三
家詩
也
陽 洸 水涌光也从水尤會意光亦聲字亦作滉詩谷風有洸有潰爾
雅釋訓洸洸武也詩江漢武夫洸洸傳武皃荀子脩其洸洸
乎不顯盡似道注水至之皃亦重言形況字江賦瀇瀁注洸亦疊韻
連語別義水經泗水注洸水者泲水也字林洸水出東平上承汶水
于爾縣西關亭東舌讀
陽 黃 黃 炗 地之色也从田古文炗聲古文从炛炛聲从炛未詳左昭
十二傳黃中之色也禮記郊特牲黃者中也論衡驗符黃
帝
時江漢叶湯洸方王
說文通訓定聲　壯部第十八　臺

爲土色位在中央易坤天玄而地黃解得黃矢廣注離爲黃矢詩綠
衣黃裏傳正色南山有臺遐不黃耇傳黃髮也爾雅釋詁黃髮壽也
釋名釋長幼九十曰黃耇髮變黃也又淮南氾論不教黃口臣幼
也又楚辭忽思建黃昏之總旄注黃昏時天氣元黃又詩旱麓黃流
在中傳黃金所以飾流者也按流者皃之口禮記明堂位夔導用黃
目周禮司尊彝祼用鬱鬯黃彝注黃目以黃金爲目又詩著充耳以
黃乎而箋統之黃也又牧誓王左仗黃鉞注黃金飾斧也又詩生民
種之黃茂傳嘉穀也詩葛覃黃鳥于飛傳搏黍也又爾雅釋鳥冬扈
鶪黃又詩駉有驪有黃傳黃騂曰黃又廣雅釋器留黃綵也假借爲
湟七發黃池紂也按當爲潢又託名標識字左哀十三年會吳于
黃池在今河南開封府封丘縣東南又荊山經柜山西臨流黃注山
名又楚辭僊時屯余車分黃支注南極國也又周禮大師執黃鐘注長
九寸其實一籥聲訓風俗通皇覽黃者光也釋名釋采帛黃光也猶
見晃象日光色也古讀詩卷耳叶阿黃觥傷大叔于田叶黃襄行揚
七月叶黃陽裳都人士叶黃章望何草不黃叶黃行將方楚辭
九辨叶霜蔣橫黃當傷徉將攘堂方明易坤叶霜方將囊裳黃
陽 璜 玉 璜半璧也从玉黃聲周禮大宗伯以元璜禮北方典瑞圭璋璧琮
名又海外西經夏后啓珮玉璜注半璧曰璜大戴保傅下有雙璜衡
牙觿注楚辭天問璜臺十成注石次玉者也按辟雍水環似璧洋宮

水半以璜字別作鐄後漢儒林傳注黌學也或亦以橫爲之又見朱
浮鮑昱傳注鐄讀白虎通瑞贄陽氣橫于黃泉故曰璜又璜之爲言
光也陽光所及莫不動也又璜者橫也質
尊之命也古讀楚辭招魂叶瓊光張瀇
庚 觵 黃 觵 兕牛角可以飲者也从角黃聲俗从光聲詩卷耳我姑酌
彼兕觥傳觥角爵也七月稱彼兕觥傳觥所以誓衆也桑扈
兕觥其觩箋罰爵也按毛詩說容七升周禮閭胥觵
撻罰之事注觵撻者失禮之罰也小胥簜其不敬者與借爲仇越語
觥飯不及壺飧注大也太元毅觥羊之毅注大羊也又重言形況字
後漢郭憲傳關中觥觥郭子橫注剛直之皃聲訓說文其狀觵觵然
故訓之觵異義韓詩說觵廓也著明之兒君子有邁廓然
著明于邁詩卷耳叶罔黃觥傷七月叶霜場饗羊堂觥疆
陽 簧 笙中簧也从竹黃聲古者女媧作簧詩韋氏並坐鼓簧箋笙中
金葉吹簧則鼓動之以出聲者也鹿鳴吹笙鼓簧禮記月令調
竽笙篪簧長笛賦漂凌絲簧注大笙謂之簧非又笙即謂之簧詩君
子陽陽左執簧傳笙也楚辭憂苦願假簧以舒憂今釋注莊子駢拇
使天下簧鼓假借爲篁廣雅釋器簧籟也按猶竹部也聲訓釋名笙
橫也于管頭橫施于中也以竹鐄作予口橫鼓之亦是也古韻詩君
子陽陽叶陽簧房車鄰叶
桑楊簧亡鹿鳴叶簧將行

庚 橫 黃 橫 閎木也从木黃聲與桄略同說衛門之下以衡爲之按字亦作
橫 桁鄭注韓詩南山橫由其畛傳東西曰橫楚辭沈江不別橫之
與縱注緯曰橫史記周本紀正義廣爲橫周禮野廬氏禁野之橫行
徑隧者注妄行田中漢書楊雄傳上乃帥羣臣橫大河按絕流度也
大荒西經有神十人名曰女媧之腸橫道而處注斷道也洞簫賦時
橫潰以陽遂注旁決見周書文傳諸橫生蠶以養從生注橫生萬物
也儀禮大射儀坐橫弓注南詣弓也人東西鄉以南北爲橫書禹貢
至于衡漳史記河渠書衡人者亦以衡爲之又儀禮既夕皆木桁注
所以庋苞苴甕甒也禮記檀弓以衡爲之又景福殿賦桁梧覆疊注
梁上所施也又莊子在宥桁楊者相推也通俗文穿木加足曰桄大
桄曰桁又衣架亦謂之桁段借爲廣禮記樂記號以立橫孔子閒居
維其西北之隅注充也後漢馮異傳橫被四表又爲光淮南墜形玉橫
亭世謂之光城蓋光橫聲相近又爲犥蓋于處士橫議其待我以橫
逆橫政之所出橫民之所止按皆縱恣悍厲之謂荀子修身橫行天
下注不順理而行也長楊賦東夷橫畔注自縱也漢書田蚡傳注橫
恣也後漢酷吏傳注橫猶狂也彭寵傳注以威力相脅曰橫文選劉
琨詩橫厲糾紛注從橫猶厲也失之又爲璜俗作鐄後漢鮑昱傳德
乃修起橫舍注學也又託名標識字水經涑水注橫尾山即禹貢之
陪尾山也古讀荀子佹詩叶橫堂兵將強英皇匡楚辭九辨叶霜滅

橫黃傷窗轉音
舞賦叶橫方聲

養 漾 廣 殿之大屋也从广黃聲按堂無四壁者秦謂之殿所謂堂皇也覆以大屋曰廣倘書大傳天子之堂廣九雉注榮聞去也孟子居天下之廣居莊子田子方是求馬於唐肆也司馬注廣庭也以唐爲之譬注小爾雅廣言廣遠也廣雅釋詁一廣大也四處博也易說卦爲廣顙廣注坤爲廣鄭本則作黃詩六月四牡脩廣既於薦廣牡傳大也禮記禮車上不廣玄注猶宏也中庸致廣大而盡精微注猶博厚也樂記廣則容姦注謂聲緩也廣其節奏注謂增習之左莊二十八傳狄之廣漠注地之曠絕也按遠也西周策地廣而益重注多也史記淮南衡山傳廣長榆集解謂邦之也又爲應劭風俗傳乃爲賦以自廣索隱猶寬也荀子王霸不廣焉注開張見徧也借爲橫周髀算經句廣三按橫者謂之廣周禮大司徒周知地域廣輸之數馬融說東西爲廣南北爲輸考工輪人以爲部廣注謂徑也禮記檀弓廣充幅西京賦考廣袤又左宣十二傳晉人或以廣隊不能進又廣有一卒注十五乘爲一廣周禮車僕廣車之萃注橫陳之車也又爲壙冢語困誓自望其廣又爲光周語罷廣也又記名縣識字方言五所以投傳謂之度平廣雅釋器廣平也又釋鳥廣昌鳳皇屬也西韻詩漢廣叶廣詠永方莊子知北遊叶房皇疆明方廣行昌老子三寶叶勇廣長又詩豐叶廣皇句中韻

陽 漾 橫 磺 銅饒樓石也从石黃聲讀若橫北古文磺周禮有北人按北者古文卟字周禮借卟爲磺也卟磺一聲之轉字亦作礦作礦周禮北人注金玉未成器曰礦四子講德論精鍊礦滅于鑪杜段借爲獷廣雅釋詁四礦強也

陽 漾 潢 稽水池也从水黃聲左隱三傳潢汙行潦之水服注蓄小水謂之潢周語猶窄川原而爲潢汚也注大曰潢小曰汚漢書龔遂傳盜弄陛下之兵於潢池中耳段借爲觵春秋元命苞潢主河渠注天津之別也按天津九星在牛女之上形如弹弓跨天河中又爲黃廣韻引釋名潢染書也故書有敝潢匹又爲沈史記司馬相如傳瀺灂潢瀁正義水無涯際也廣雅釋訓潢滓沿濕也亦盤謨連語荀子富國橫然兼覆之注水大至之皃又重言形況字楚辭逢紛揚流波之潢潢兮注大皃

葉 蹟 蹟 滿也从足黃聲字亦作躾廣雅釋詁一強張也漢書吾邱壽王傳十賊躾脅百吏不敢前注引滿曰躾今音讀如郭

陽 蟥 蟥 蟲蟥也从虫黃聲爾雅蛾蟥蚕注甲蟲也大如虎豆綠色翼鳴者今俗語之金烏龜

庚 橫 橫 小徘也从水橫聲天漬字以漬爲之轉注說文一曰以船渡也

敬 瀇 瀇 方言九方舟謂之瀇注揚州人呼渡津舫爲瀇廣雅釋水瀇筏也或曰亡

養 漾 橫 橫 汪門窗之廡通名檔字亦作幌作榥誤賦注引文字集略幌以帛明德也七命注作榥段借爲橫廣韻橫兵闌也

漾 曠 曠 明也从日廣聲按實與晃同字漢書郁陽傳獨觀于昭曠之道莊子天地此之謂照曠廣雅釋訓曠曠明也亦重言形況字段借爲壙野也詩何草不黃率彼曠野左昭元傳居于曠林昭八傳晉師曠字子野又空也禮記曲禮祥車曠左孟子曠安宅而弗居書皐謨無曠庶官傳空也荀子彊國堂上不貴則郊草不蕘曠芸又爲廣左昭十傳棄德曠宗倉頡篇辨樂曠如望羊注用志廣遠廣雅釋詁三曠久也孟子外無曠夫京房易傳師出過時兹謂廣以廣爲之又爲廣老子曠兮其若谷注寬大也廣雅釋詁一曠達也又爲障家語六本庭不曠山注隔也古龍弦子天地叶光亡曠

梗 橫 橫 芒粟也从禾廣聲據許所解是即粱也周禮稻人澤草所生種皆有芒也字亦作穬又文選馬汧督誄注大麥之無皮者曰穬

養 獷 獷 犬獷獷不可附也从犬廣聲釋注詩泮水獷彼淮夷者詈詩後漢光武紀注獷猛皃段借爲懭韓詩泮水章句獷覺悟之皃又記者懭識字說文漁陽有獷平縣見漢書地理志

漾 廣 廣 閻也一曰寬也从心从广廣會意廣亦聲漢書元帝紀庶幾久慮未得其人經傳皆以曠爲之段借爲獷詩泮水釋文引說文作廣彼淮夷

漾 纊 纊 火八絮也从糸廣聲或从光聲爾雅廣服纊綿也絮之細者曰纊也左宣二傳三軍之士皆如挾纊書禹貢厥篚纖纊禮記禮器絲纊竹箭玉藻纊爲蕝喪大記屬纊祝睦後稗賜絕統峻莊子讬辟纊段借漢書東方朔傳辟纊充耳儀禮士喪禮填用白纊文選爲蕭揚州作誄士表道隱旒纊廣雅釋器統緒也

漾 壙 壙 塹穴也从土廣聲周禮方相氏入壙注穿地中也荀子大略墓謂之壙舉如也注邱壙廣雅釋邱藏謂之壙別義說文一曰大野孟子獸之走壙也莊子應帝王以虛壙堁之野崔注猶曠蕩也亦空韻連語轉注管子七法毋壙地利注空也段借爲虞漢書李夫人傳記沈陰以壙久兮荀子議兵敬謀無壙武莊稗愿世壙遂聲訓釋名釋喪制壙壙也藏于空曠處也

驅二名凡驅之派皆衍驅聲 居況切

漾 驅 驅 乘也从二𠂤相逐會意一曰若馳

養 㚔 驚走也一曰往來也从𠂤从㚔周書曰伯㚔此託名標識字段借爲囮說文㚔古文以爲囮字

㞢十七名凡㞢之派皆衍㞢聲 戶光切

陽 㞢 艸木妄生也从屮在一上會意讀若皇小徐本有古文㞢从出从王以在傳門上生莠之類爲說按亂生恐只叢樸意

養 往 㞢 之也从彳㞢聲古文从孟字亦作徃作迬廣雅釋詁一往也往至也二往去也方言十二往勞也易咸憧憧往來虞注之外爲往習諺曰言說往矣注行也字亦作徨小爾雅廣言徨往也轉注易繫辭知以藏往荀子解蔽不慕往注古昔也論語不保其往也鄭注猶去也又禘自既灌而往者皇疏猶後也又左傳九傳送往事居注死者段借爲亡管子權修無以蓄之則往而不可止也注謂亡去也又爲王呂覽順說則難與往也又爲任之誤字禮記郊特牲東帛加璧往德也又重言形況字甘泉賦迭遝離宮般以相嬰分注言非一也又疊韻連語魏萊以臨彷徨塘薈彷徉也聲訓釋名釋言語往雉也歸往于彼也故其言之卬頭以指遠也古韻詩

桑柔叶將往競梗易小畜叶行亨往行大壯叶周往當詳長賡策叶往古衛鼎老子仁德叶桑往呂覽順說叶往象長履交子符言叶狂往莊子在宥叶狂往掌妄素問寶命全形論叶動害㚔往

養 敔 㚔 攴也从攴㚔聲 華榮也从㚔从㞢會意㞢亦聲讀若皇或以艸皇鼠爾雅釋草蕫華榮釋言華皇也詩皇皇者華廣雅釋訓蕫蕫茂也亦重言形況字

養 枉 㞢 衰曲也从木㞢聲廣雅釋詁一棬曲也四枻謂也禮記曲禮無枉矢或枉橈少儀毋循枉論語舉直錯諸枉淮南本經矯枉以爲直楚辭惜誦衆枉聚而嫉妒又禮記投壺枉矢哨壺又周禮司弓矢枉矢絜矢注枉矢者取名變星飛行有光今之矰矛是也庭氏與杅矢射之注枉矢絜日之矢蛟釋名脊謂光景爲枉矢言光行若射矢之所至也又後漢馬融傳注枉矢絜星獻帝紀注無聲爲杅矢段借

陽 狂 㞢 狾犬也从犬㞢聲古文从心按移以言人乃製狂字廣雅釋詁三狂癡也轉注書洪範曰狂恆雨若鄭注僭慢也詩山有扶蘇乃見狂且傳狂狂人也左昭二十三傳幼而狂注無常也晉語狂夫沮之衣也注狂夫方相氏之士也論語其蔽也狂孔注妄抵觸人漢書昌邑王髆傳清狂不惠注凡狂者陰陽脈盡滅後漢陳忠傳狂狡注謂狂而易性也洪範五行傳失威儀之制急慢驕恣謂之狂賈子大政知善而弗行謂之狂韓非解老心不能審得失之地謂之狂段借爲往書微子我其發出狂史記正作往又說名標識字爾雅釋鳥狂茅鴟郭今之貓頭鷹其鳴曰載鹿又狂猶引大荒西經栗廣之野有五采之鳥有冠名曰狂鳥古韻詩載驅叶薄行狂桑柔叶相臧腸狂楚辭大招叶洋饗狂傷莊子在宥叶狂往掌妄老子檢欲叶肓聾爽狂妨

陽 汪 㞢 深廣也从水㞢聲書禮樂志澤汪濊注言饒多也廣雅釋訓汪汪大也後漢班彪傳汪汪若千頃陂注積深也亦重言形況字江賦滔滔汪汪亦盤韻連語淮南俶真注然平靜亦單辭形況字轉注說文一曰汪池也通俗文淳水曰汪左桓十五傳尸之周氏之汪小爾雅廣器注池也

陽 匡 㞢 飯器筥也从匚㞢聲或又从竹易女承筐无實鄭本作匡詩采蘋維筐及筥傳方曰筐圜曰筥鹿鳴承筐是將傳匪匡衷所以行幣帛也良弼載筐及筥傳所以盛黍也荀子榮辱狗者有筐篋之藏注藏布帛者也漢書賈誼傳在于力筆筐篋注所以盛書

楚語楹一筐注器名釋詁廣雅釋詁一匡滿也楚辭離世筐澤以豹靜兮又西京賦隅目高眶注深眸也字又作眶又素問刺禁論刺匡上陷骨中脈注匡也段借爲方實爲仁莊子胠篋同篋林雋注正牀也淮南主術匡牀翦席注安也爾雅釋言匡正也周禮夏官有匡人詩六月以匡王國左襄十四傳過則匡之論語一匡天下莊子讓王匡坐而弦又爲輒考工輪人輻欲不匡司農注匡也又爲枉越語月盈而匡注虧也按猶曲也又爲恇禮記禮器衆不匡懼注猶恐也又爲厖荀子正論偪巫跛匡又爲枫爲橫淮南齊俗篋不可以持屋注小簏也失之又訛名標識字左文元傳衛孔達侵鄭伐緜嘗及匡八年歸匡戚之田于衛詩譜子罕之匡接在今真縣大名府長垣縣左傳杜注失之又定六傳公侵鄭取匡此當在今河南陝州府扶溝縣非匡戚之匡也宮韻詩卷耳叶筐行七月叶陽奧篋行桑左傳十五傳叶羊盛篋與相越瓠范蠡語叶皇常行陽篋唧荀子賦篇佹詩叶鄉盲藏橫堂兵將強英皇匡明祥行盲疆常遠將

陽 軠 㞢 方車也一曰一輪車也从車㞢聲讀若狂

漾 駪 㞢 光美也从日往聲字亦作旺爾雅釋詁駪駪美也詩洋水烝烝皇皇發發駪駪往往也亦皆重言形況字

漾 **誑** 䛿 欺也。从言，狂聲。字亦作誆。禮記曲禮：幼子常視無誑。周語：以誑劉子。晉語：天子誑之。注：猶惑也。

漾養 **俇** 䢲 遠行也。从人，狂聲。叚借疊韻連語。廣雅釋訓：俇勷，惶劇也。又重言形況字。廣雅釋訓：俇俇，劇也。楚辭思古：魂俇俇而南行兮。注：遑遽之皃。

漾 **㤮** 誤也。从心，狂聲。

陽 **𨛭** 河南聞喜鄉。从邑，匡聲。在今山西絳州聞喜縣。

陽 **恇** 怯也。从心，匡聲。素問通評虛實論：尺虛者行步恇然。叚借重言形況字。後漢梁鴻傳注：恇恇，怒也。

陽 **洭** 洭水出桂陽縣盧聚山洭浦關爲桂水。从水，匡聲。按山字當據水經改出。水出今廣東連州連山縣，至廣州府城西入西江以入海。亦名下湟水，亦曰湞水。水經溱水注：洭水，山海經所謂湟水。

陽 **軭** 車戾也。从車，匡聲。廣雅釋詁四：軭，盭也。考工記：萬之以眡其匡也。以匡爲之。

尪 一名 烏光切

陽 **尢** 𡯂 尣，曲脛也。从大，象偏曲之形。按从大而屈其右，指事也。古文又从㞷聲。字亦作尪。易大有虞本：匪其尪。注：體行不正。或作彭。太元：俟俟尪尪。荀子王霸：百姓賤之如尪。注：病人也。別義，禮記檀弓：吾欲暴尪而奚若。注：尪者面鄉天。左僖二十一傳：公欲焚巫尪。注：女巫也。或謂瘠病之人，其鼻上向，俗謂天哀其病，恐雨入其鼻，故爲之旱。呂覽盡數：苦水所多尪與傴人。注：突胸卬向疾也。明理：盲禿傴尪。注：短仰者也。通俗文：短小曰尪羸也。

王十四名 凡王之派皆衍王聲 雨方切

陽漾 **王** 王 𤣩 天下所歸往也。孔子曰：一貫三爲王。董仲舒曰：古之造文者，三畫而連其中謂之王。三者，天地人也，而參通之者王也。唐李陽冰曰：中畫近上，王者則天之義。古文作𤣪。按此字爲學者一大疑，謂倉頡所製耶？軒轅承三皇之終，肇五帝之始，爲臣民者稱君爲皇帝，君無王偁，字安用之？稽唐虞之書，未有王字，始見于禹貢王屋。夏諺：吾王不遊。則字當起於夏時。然三皇字、堯典閏月字已从王，似又不始于夏，疑未能憭也。或曰古太誓：至于王屋。馬注：王所居屋。則禹貢王屋山，或治水時禹嘗居此，遂以名山耳。又按𤣪，古文作王。華岳碑作丕。楊氏所作丕，則以一貫三之說亦殊難定，詳見余說解商。爾雅釋詁：王，君也。左傳：今之王，古之帝也。書君奭：王人罔不秉德明恤。注：王人，君人也。白虎通號：仁義合者稱王。秦策：夫擅國之謂王，能專利害之謂王，制生殺之威之謂王。賈逵三家經訓詁讖內稱王，諸夏稱天王。又孟子：無以則王乎。秦策：文王用之而王。又詩殷武：莫敢不來王。箋：世見曰王。周語：荒服者王。注：王事天子也。轉注，廣雅釋詁一：王，大也。爾雅釋親：父之考爲王父，父之妣爲王母。禮記祭法：王宮，祭日也。周禮鍾師：王夏。又考工弓人：往體寡，來體多，謂之王弓之屬。又爾雅釋草：葥，王蔧。綠，王芻。芏，夫王。蔖，王女。釋蟲：不蜩，王蚹。王蛈蜴。釋魚：蟒，王蛇。釋鳥：鴡鳩，王鴡。廣雅釋草：王白，葍也。王連，蓮志也。瓜瓠，王瓜也。王延，署預也。釋蟲：虎王，蜻也。周禮獻人：春獻王鮪。注：鮪之大者。儀禮士喪禮：決用正王棘若檡棘。叚借爲往。詩板：及爾出王。傳：往也。吳語：王總其百執事。又爲暀。莊子養生主：神雖王，不善也。德充符：彼兀者也，而王先王。李注：勝也。春秋緯：當時者王，生王者休。叚訓穀梁莊三傳：其曰王者，民之所歸往也。春秋文耀鉤：王者往也，神所向往，人所歸落。春秋繁露深察名號：王者皇也，王者黃也，王者匡也，王者方也。乾坤鑿度：王者美行也。釋名：祖又謂之王父。王，暀也，家中所歸暀也。古韻：詩蕩叶王商，句中韻。烈文叶王忘，句中韻。天保叶享嘗王疆。斯干叶牀裳璋喤皇王。十月叶向藏王。大明叶商京行王，又叶洋煌彭揚王商明。棫樸叶章相王方。韓奕叶張王章衡鍚。江漢叶湯洸方王。執競叶王康皇方明喤將穰。載見叶王章陽央鶬享光。殷武叶鄉湯羌享王常。荀子成相叶王貞䧅行鬪首。詩抑叶王刑。禮記曲禮叶容恭同王。老子歸根叶凶容公王。

陽陽 **皇** 𦤎 王 大也。从自，自始也。始王者三皇，大君也。會意。自讀若鼻，今俗始生子爲鼻子。按王亦聲。廣雅釋詁一：皇，大也。書洪範：建用皇極。詩皇矣：上帝。楚茨：皇尸載起。文王有聲：皇王維辟。東京賦：紆皇組。爾雅釋詁：皇，君也。離騷：恐皇輿之敗績。注：后也。公羊成八傳注：德合元者稱皇。春秋元命苞：伏羲、女媧、神農爲三皇。史記秦本紀：自號始皇。又風俗通皇霸：皇者天也。離騷：陟陞皇之赫戲兮。又詩文王：思皇多士。傳：天也。按大字之誤。又離騷：皇覽揆余于初度兮。注：皇，皇考也。叚借爲𢙇。詩漸漸之石：不皇朝矣。箋：王也。禮記表記：皇恤我後。左哀五傳：不敢怠皇。字亦作偟。爾雅釋言：偟，暇也。亦作遑。詩殷其靁：莫敢或遑。四牡：不遑啓處。杕杜：征夫遑止。衡方碑：匪偟時槃。又爲暀、爲煌。廣雅釋詁一：皇，美也。詩烈文：繼序其皇之。傳：美也。楚茨：先祖是皇。箋：暀也。采芑：朱芾斯皇。傳：猶煌煌也。皇皇者華。爾雅釋言：華，皇也。泮水：烝烝皇皇。爾雅釋詁：皇皇，美也。禮記曲禮：諸侯皇皇。詩假樂：穆穆皇皇。又爲𨗎。越語：天道皇皇。注：著明也。亦皆重言形況字。又爲況，實爲兄。書無逸：則皇自敬德。鄭注：暇也。失之。尚書大傳：皇于聽獄乎。注：猶況也。又爲妝。儀禮聘禮記：賓入門皇。注：自莊盛也。又爲匡，實爲匚。爾雅釋言：皇，正也。詩破斧：四國是皇。傳：匡也。穆天子傳：皇我萬民。又爲𦐱。周禮舞師：教皇舞。注：析五采羽爲之。又

禮記王制有虞氏皇而祭注皇羽也畫羽飾焉又爲漢書胡建傳列坐堂皇上注堂無四壁曰皇又爲帝嚳舜妻女皇按英皇猶英莖也廣雅注亦作媓又疊韻連語莊子達生野有方皇按即周禮之方相字方相氏蒼效其狀也又重言形況字楚辭離世征夫皇皇其執依兮注惶遽見禮記檀弓皇皇焉如有求而弗得孟子則皇皇如也或曰借爲遑亦通又託名轟識字左昭十七傳獲其乘舟餘皇水經濟水注王山亦謂之三室山按即山海經之鄧山也詩公劉夾其皇澗傳淵名也爾雅釋草皇守田按即本草之荊米可爲飯者也釋鳥皇黃鳥按即今之黃雀注謂即搏黍失之詩東山皇駁其馬騆有騂有皇傳黃白曰皇爾雅字作騜又爾雅釋畜鳳其雌皇庶曹鳳皇來儀詩卷阿鳳皇于飛字亦作凰或曰借爲翬也釋訓風俗通皇覇皇者中也光也宏也中宏皇一聲之轉詩漸漸之石箋皇王也禹錫皇帝尊之稱皇者煌也盛德煌煌無所不照尚書帝命驗皇者煌煌也古韻詩殷其雷叶陽遠破斧叶斯皇將采芑叶鄉央皇衡琭珩斯干叶翚翟噦皇王楚茨叶蹌羊嘗亨將動明皇餐慶疆信南山叶亨明皇疆執競叶王康皇方明噦將穰離叶康皇句中韻菀辭東皇叶良皇琅芳裳倡堂康大招叶皇鶬鶊翔越語范蠡語叶皇常行陽匡劒莊子知北遊叶房皇疆明方廣行皇匡轉注詩烈文叶邦崇功皇

漾 迂 往也从辵王聲左襄二十八傳使子展迂勞于東門之次又廣雅釋詁二迂歸也假借爲訞詩揚之水人實迂女左定十傳是我迂言兄也注芟也又爲惟左昭二十一傳子無我迂注恐也長門賦魂迂迂若有亡注恐懼皃亦重言形況字

陽 翌 王 樂舞以羽翳自翳其首以配星辰也从羽王聲讀若皇周禮故書樂師有翌舞舞師教翌舞舞師而舞旱暵之事又禮記王制樂師正皇舞五采羽如鳳皇色持以舞也存參

陽 瑝 王 玉聲也从玉皇聲

陽 喤 小兒聲从口皇聲吳都賦譁喤呷詩斯干其泣喤喤按亦重言形況字廣雅釋訓喤喤聲也字亦作謊方言十二譁音也轉注廣雅釋詁二喤怒也假借爲鍠詩執競鍾鼓喤喤傳和也實亦重言形況字古韻詩斯干叶牀裳瑲喤皇王執競叶王康皇方明喤將穰

陽 篁 竹田也从竹皇聲燕策薊丘之植植于汶篁西京賦編町成篁注竹叢名也楚辭山鬼余處幽篁兮終不見天注竹林也漢書嚴助傳篁竹之中注竹叢也轉注月賦風篁成籟注竹叢生也

陽 穊 王 稃穊也从禾皇聲穀名按稃穊亦疊韻連語廣雅釋草稃穊也說文稃糠互訓豈黍之黃而不黏者舊說爲稷誤

陽 煌 王 煌煌燁也从火皇聲蒼頡篇煌光也東京賦煌光馳而星流詩丹彩煌煌注盛皃亦重言形況字古韻詩東門之楊叶楊將煌犬明叶洋煌彭揚王商明

陽 惶 王 惶恐也从心皇聲廣雅釋詁二惶懼也釋訓惶惶劇也

陽 湟 王 湟水也出金城臨羌塞外東入河从水皇聲出今甘肅西寧府西北邊外厄魯特等地之東古所謂湟中地北即大通河王蘭州府西境入河段借爲潢夏小正湟潦生苹傳下處也又爲隍七發湟池新邑注城池也

陽 蝗 王 螽也从虫皇聲呂覽不屈蝗螟農夫得而殺之注食心曰螟食葉曰賊今兗州謂蝗爲賊按月令再言蝗蟲呂不韋書也古曰蝝曰螟字亦作蝑方言十一蝑謂之蚣廣雅釋蟲蝗蝑蚣也假借託名轟識字爾雅釋魚蝑王蛇蝮大者按借皇也皇王皆大意

庚 鍠 王 鐘聲也从金皇聲詩執競鍾鼓鍠鍠毛本作喤廣雅釋詁四鍠也今正聲也漢書禮樂志注鍠鍠和也字亦作鐄爾雅釋訓鍠鍠樂也注鐘鼓音亦作鍠長笛賦鏘鍠管喁

陽 喤 王 城池也有水曰池無水曰隍从阜皇聲字亦作堭易泰城復于隍爾雅釋言隍虛也釋詁隍虛也列子周穆王蘇諸隍中楚辭謬諫悲大山之爲隍兮東京賦若已納之于隍廣雅釋室埳隍也

陽 亢 王 人頸也从大省象頸脈形或又从頁字亦作肮作吭蒼頡篇亢咽也廣雅釋親頭項也漢書劉敬傳不搤其亢注喉嚨也隊餘傳乃仰絕亢注頸大脈也俗所謂胡脈也史記作肮轉注爾雅釋鳥亢鳥噣其根噣又釋天壽星角亢也東方宿亢四星形如弧弓在大角之上角下四小星如方勝名曰亢也按義取蒼龍之頷也又廣雅釋詁四亢高也一亢極也易乾亢龍子夏傳極也莊子人間世與豚之亢鼻者司馬注仰也周書作雚重亢注累棟也假借爲迭廣雅釋詁三亢迭也釋名釋道虎兒之道曰亢行不由正亢陌山谷草野而過也又爲抗廣雅釋詁二亢遮也三亢當也左昭元傳吉不能亢身爲能亢宗注敵也宜三傳可以亢寇注極也失之僖二十八傳以亢其讎宣十三傳亢大國之討皆扞蔽之意又宜十五傳結草以亢杜同注禦也襄十四傳戎亢其下注猶當也史記孫子吳起傳批亢擣虛榮隱敵人相拒也皆扞禦之意又爲伉漢書陳項傳贅不亢于九國之師按匹也又爲抗詩燕燕韻之頡之傳飛而下曰頡

東方朔書贊頌頌以儆世淮南書叙志頌頌之行按直上直下之見亦聲連語又爲往廣雅釋詁三亢强也又訛名鰋讀若水經注水經注泰山在左亢父在右按即梁甫也漢書高帝紀沛公還軍亢父聲訓史記律書亢者言萬物亢見也否韻詩燕燕叶頑將易小過叶當長上亢

陽 迒 郎宕切 獸迹也从辵亢聲或从更聲爾雅釋獸兔其迹迒方言十三迒迹也太原居狗縶之迒東京賦軼塵掩迒轉注廣雅釋室迒道也西京賦迒杜蹊蓁

假借爲蒙方言十三迒長也

陽 笐 胡郎切 竹列也从竹亢聲爾雅釋草伸無笐注未詳按中竹之名或曰竹衣架曰笐即爾雅之笐篾也亦以木爲之

漾 邡 府良切 頖川縣从邑亢聲按漢郡鄉在今河南汝州

庚 秔 古行切 稻屬从禾亢聲或从更聲聲類秔不黏稻也按次于稬而黏于糠者曰稬今北方所謂南米大米也漢書溝洫志更爲秔稻魏都賦水澹稬稌廣雅釋草秔稬也今吾燕名米謂之秔即稬也王氏謂之稷其性和柔其粘者謂之糯郎稬也

漾 伉 苦浪切 人名从人亢聲論語有陳伉按陳亢字子禽是義取烏皜之亢或作伉者借字也左成十一傳已不能庶其伉儷注敵也周語

兼其伉儷如嬪注對也秦策天下莫之能伉注當也後漢張衡傳疇可與乎比伉注偶也此字本訓當爲匹耦之誼假借爲亢詩綿高門有伉傳高大也韓詩字作閌甘泉賦閌閌閶闔其寥廓今荀子富國伉隆高注舉也又爲狊漢書宣帝紀注伉強也朱博傳注伉健也許書鷻詩緜叶伉將行

陽 航 胡郎切 方舟也从方亢聲禮天子造舟諸侯維舟大夫方舟士特舟庶人乘泭字亦作舫後漢杜篤傳注航舟度也淮南主術大者以爲舟航桂梁注方南小船並與共濟爲航氾論方爲窗木方版以爲舟航注舟相連謂航也恩元賦譬臨河而無航詩河廣一葦杭之以杭爲之今浙江杭州府餘杭縣因始皇渡此其地有餘杭故名亦以杭爲之轉注方言九自關而東舟或謂之航封禪文蓋周躍魚隕航注舟也吳都賦長鯨吞航又汎舟航于彭蠡古韻詩河廣叶杭望

漾 抗 苦浪切 健大也从大亢聲轉注廣雅釋詁二抗健也漢書宣帝紀抗健習騎射以伉爲之

漾 炕 苦浪切 乾也从火亢聲廣雅釋詁二炕曝也詩匏葉傳炕火曰炙漢考五行志君炕陽而暴虐注凡言炕陽者枯涸之意假借爲亢甘泉賦炕桴柱之飛檐今注舉也又爲揚爾雅釋木守宮槐棗晉屈肾炕孫注張也郭注布也

養 峻 子峻切 直項莽蔽皃从亢从夋會意夋倨也亢亦聲按夋之爲倨借爲峻字倨者踞也此字當从陵省以高爲意莽峻亦疊韻連語猶莽沆之狀水也

漾 養 余亮切 陽 忼 苦朗切 慨也从心亢聲字亦作慷按慨慷壯士不得志也燕策羽聲忼慨後漢楊震傳乃慷慨謂其諸子門人曰注悲歎也

假借爲亢說文引易盂喜本乾上九忼寇有悔王肅注窮高曰亢

養 沆 胡朗切 莽沆大水也从水亢聲一曰大澤皃按莽沆亦疊韻連語此字當爲燕督亢地本字水經巨馬水注東逕督亢澤郎太子丹使荊軻齎圖入秦者引風俗通沆者莽也言乎注洴澼無釐際也沆澤之無水斥鹵之謂也假借爲疊韻連語西京賦滄池洴沆江賦沆瀁泓溓注廣大皃又漢書禮樂志西顥沆碭注白氣之皃又雙聲連語史記司馬相如傳滂濞沆溉司馬彪注徐流也郭璞注放恣酣樂之皃又思元賦餐沆瀣以爲粮舊注夕餐朝霞注北方夜半氣也馬相如傳呼吸沆瀣兮餐朝霞注北方夜半氣也

陽 魧 古郎切 大貝也从魚亢聲讀若剛今俗字亦作蚢爾雅釋魚貝大者蚢倘書大傳散宜生之江淮之浦取大貝如大車之渠郭注渠車輞也江賦紫蚢丹渠別義說文一曰魚皆也又廣雅釋魚蚢魧也按即鰭也又爾雅釋畜蚢驪騵注食麥者

陽 抗 古郎切 扞也从手亢聲或从木小爾雅廣言抗禦也儀禮既夕抗木橫一縮一衾鄭子禮論抗折其狽注抗所以禦土又晉語未報楚惠而抗宋注救也按蔽護也廣雅釋詁一抗舉也抗張也詩賓之初筵大侯既抗考工梓人故抗而射女儀禮既夕甸人抗重同禮服不氏則抗皮又禮記文王世子抗世子法于伯禽羽獵賦抗手稱臣假借爲亢淮南覽冥自沉于淵而溺者不可以爲抗注高也長笛賦注抗極也又爲伉後漢班彪傳注抗猶敵也史記酈生陸賈傳與天子抗衡榮陽對也列子黃帝而以道與世抗注或作亢又爲炕廣雅釋詁二抗渡也詩河廣一葦杭之史記司馬相如傳雖魚腐杭又杭絕浮淮楚辭惜誦魂中道而無杭注度也漢書地理志餘杭音行伍之行又爲懸太元劇敵于天杭注天漢也又疊韻連語後漢班彪傳抗髓注高亢烽直之皃也否韻詩賓之初筵叶張

陽 晲 苦朗切 境也一曰陌也趙魏謂陌爲晲从田亢聲廣雅釋詁三晲竟也假借爲潢廣雅釋地晲池也又爲迒釋室晲道也

奧 阬 苦浪切 閬也从皀亢聲按許謂即詩高門有伉甘泉賦閌閶其寥廓之阬从阜者高也漢書楊雄傳陳衆車于東阬今羽獵賦阬谿阬注大阜也假借爲塙爲隍爾雅釋詁阬虛也注謂阬遭也字亦作坑蒼頡篇阬塞也莊子天運在谷滿谷在坑滿坑又爲荒之誤字實

借爲濂爾雅釋詁虛也上有兩阮字按詩桑柔正義云荒虛釋詁文又引某氏註引周禮野荒民散謂惟某氏本有荒字是郭本荒字誤阮也注失之又虧韻遁語上林賦阮衙閣砢注經直兒舌韻楚辭大司命叶翔陽坑莊子天運叶明長剛常阮量

亾四十三名凡亾之派皆衍亾聲 武方切

陽 亡 亾 逃也从入亡會意亡者隱也廣雅釋詁三亾逆也晉語公子生十七年而亾楚語子牟有罪而亾注奔也禮記大學亡人無以爲寶亦儀有亡而無疾注去也中篇中山君亡注走也史記張耳陳餘傳嘗亡命游外黃中庶事死如事存尚書大傳死者封其墓亡者表其閭轉注詩車鄰逝者其亡傳喪棄也論語亡之命以夫孔注喪也又禮記樂記國之滅亡喪由矣日知水之可亡人之國也注滅也又孟子亦終必亡而已矣秦策亡趙自危注失也穀梁定八傳非其所以與人而與人謂之亡假借爲忘詩綠衣曷維其亡又爲無易泰卻亡詩葛生予美亡此儀禮士喪禮亡則以箱長半幅禮記檀弓稱家之有亡坊記則亂益亡論語今也則亡亡而爲有水經濕水注燕語呼亡爲無按無本魯亡意無亡亦一聲之轉又盤韻逸韻孟子流連荒亡樂酒無厭謂之亡或曰借爲忘亦通古讀詩綠衣叶婁亡谷風叶亡喪車鄰叶桑楊簧亡角弓叶哀方譚亡抑叶倘亡章兵方驁卯叶用亡老子立戒叶亡病莊子天地叶

說文通訓定聲 壯部第十八 奎

光亡騁孟子叶亡鄉濟策叶往亡尚韋文子道原叶强亡同量

陽 芒 艹亡 草耑也从草亡聲白虎通五行芒之爲言萌也字林芒禾杪也周禮稻人種之芒種司農注稻麥也答資戚鏡思于毫芒之內轉注七命建雲髦啓雄芒注鋒刃也漢書賈誼傳世刃不頓字亦作鋩思元賦揚芒熛而絳天今注光芒也王文憲集序信乃鼎宿垂芒注謂發秀也太元元數神句芒注取其有芒角也假借爲凡卽今茫字詩長發洪水芒芒元鳥宅殷土芒芒傳大見左襄四傳芒芒禹迹注遠皃淮南俶眞其道芒芒昧昧然注廣大之皃補亡詩芒芒其稼注多皃亦重言形況字又爲盲莊子齊物論人之生也固若是芒乎注不知其所以然而然故曰芒釋文昧也管子七臣七主芒目伸五色注不曉識之皃獻逝賦何視天之芒芒注猶夢夢也又爲巔孟子芒芒然歸亦皆重言形況字又爲忘莊子大宗師芒然彷徨乎塵垢之外釋文無係之皃亦單辭形況字又爲邙文選應休璉書注引說文邙洛北大阜也盧子諒詩北踰芒與河注山名又爲亡方言十三芒滅也又盤韻迪語曾語注芒氏之君也注長禮國名漢書高帝紀芒碭山又發聲連語淮南精神芒宴按滅本經芒繁紛拏又託名標識字史記三代世表及帝王紀詩元鳥叶商芒湯方

陽 喪 喿 亾也从哭亡會意亡亦聲易坤東北喪朋馬注失也詩皇矣受祿無喪禮記檀弓問喪於夫子子又喪人無以爲寶周語宣王既喪南國之師漢書五行志此喪心也轉注白虎通人死謂之喪何言其喪亡不可復得見也不直言死稱喪者何爲孝子之心不忍言也儀禮目錄喪者棄亡之辭周禮喪祝掌喪祭祝號注虞祔也左文十五傳喪親之終也古韻詩谷風叶亡喪荀叶蘥美喪行方文子精誠叶方

慬 忘 忄亡 撫也从支亡聲詩與撫同

庚 盲 目亡 目無牟子也从目亡聲薛非子解老目不能決黑白之色則謂之盲論衡別通目不見青黃曰盲莊子大宗師盲者無以與于眉目顏色之好轉注論衡謝短知今不知古謂之盲瞽又呂覽音初天大風晦盲注瞑也明理有書盲注冥也假借爲颱禮記月令盲風至注疾風也蔡邕月令章句秦人謂拏風爲盲風又爲望周禮內饗叶鄉盲藏又叶明神行盲瘟常忘將老子檢欲叶盲瞽爽狂放

陽 肓 肓 心下鬲上也从肉亡聲左成十傳居肓之上膏之下注鬲也按心下膏膏下肓肓下鬲

陽 盂 皿 飯器也从皿亏聲左僖十五傳士刲羊亦無盂也古韻左僖十五傳叶羊亡筐敗憤相

說文通訓定聲 壯部第十八 奎

陽 良 畐 月 省 善也从富省亡聲按从高省說文別立高部疑誤古文目眉皆木詳又古文从省亡聲詩日月德音無良黃鳥殲我良人禮記文王世子一有元良又易歸妹不如其娣之袂良月令其臭不爽不貨良周禮玉府凡良貨賄之藏司裘中秋獻良裘閭人良馬匹一人詹語是良罟也吳語夫兎良圉也楚語子尙良食莊子齊物論良庖歲更刀爾雅釋詁良一良聲也詩綢繆見此良人傳美室也儀禮士昏禮腰秩良席東注婦人稱夫曰良禮記少儀質良毅注君毅也案義及良日疏吉日也坊記惟予小子無良注無功善也左襄二十九傳良敬仲也注僖貞也假借託名標識字孟子謂王良後漢張衡傳注天駟旁一星曰王良夏小正良蜩鳴傳五采具廣雅釋草黃良大黃也又疊韻連語周禮方相氏驅方良按卽蜩蜩又疊聲之變左昭十八傳弗良及也服注能也孟子其良能也注甚也後漢蔡邕傳良夜乃罷注深也或作久古詩良無盤石周注信也聲訓釋名釋言語良量也量力而動不敢過限也廣雅釋詁四良長也古韻詩日月叶方良忘鞠荼叶疆良兄角弓叶良方讓亡楚辭東皇叶長皇狼芳蘂倡堂康衛子成相叶相殃

陽 梁 梁 棟也从木亡聲爾雅釋宮梁廇謂之梁注屋大梁也釋名楊或謂之望言高可望也或謂之橦蓋以望爲之按大木東西者曰

楝南北者曰梁爾雅蓋謂所以定梁
廟之中庭者謂之梁非以梁爲梁也

陽 邙 莫郎切

河南洛陽北亡山上邑从邑亡聲按北芒山一曰平樂山亦曰太平山在今河南河南府洛陽縣東北跨偃師鞏孟津三縣界綿亘四百餘里周書作雒謂之郟山左昭二十三傳王田北山卽此也山曰芒山之邑作邙

陽 酮 莫紅切

昱也从明亡聲轉注廣雅釋詁一酮遠也今字作忙蓋以忘爲之古作茫則以芒爲之方言二茫遠也吳揚曰茫通俗文曰務遠曰茫五經文字云酮人晝夜作無日用月無月用火常思明或曰酮人思天曉故从明又按字亦作甍書洛誥汝乃是不從馬注勉也字从亡會意亡亦聲與毗義別詩氓之蚩蚩孟子皆悅而願爲之氓矣願受

陽 漭 莫郎切

不識也从心从亡會意亡亦聲詩假樂不愆不忘說苑作亡左隱七傳敢如忘歃逝賦乘隙心其如忘注失也漢書戾太子傳注忘亡也列子周穆王中年病忘釋文不記事也段借爲聲之詞趙策忘其憎懷而愛秦耶按與用妄用無用毋皆同音邁詩日月叶方良忘有女同車叶行英翔將姜忘蓼蕭叶濃光爽忘儀禮士冠禮叶芳祥忘荀子佹詩叶明祥行盲聽常忘將文子精誠叶方忘亾又詩烈文叶王忘句中韻

漾 妄 巫放切

亂也从女亡聲管子山至數不通于輕重謂之妄言賈子道術以人自惑謂之度反度爲妄春秋繁露天道施妄者亂之始也易无妄注虛妄也馬鄭王皆訓爲望虞則謂借爲忘禮記儒行今衆人之命偏也妄注妄之言無也左哀二十五傳彼好專利而妄注不法也秦策故不敢妄賀注猶空也素問五常政大論其動炎灼妄擾注擾也段借爲盲孟子此亦妄人也已矣注妄作之人無知者素問氣交變大論譫妄注妄妄見聞也又爲望大戴文王官人故得妄譽又發聲之詞越語妄其斁不敬邪與用無用毋同古通莊子在宥叶狂往

庚 氓 莫耕切

民也从民亡聲讀若盲按自彼來此之民曰氓从民从亡會意亡亦聲與毗義別詩氓之蚩蚩孟子皆悅而願爲之氓矣願受

一廛而爲氓君之于氓也固周之秦策而不憂民氓淮南修務以寬民氓史記三王世家嘉巧邊萌漢成陽靈臺碑以育苗萌以萌爲之段借爲甿管子八觀氓家無積而衣服修注謂民家

庚 蝱 莫耕切

齧牛飛蟲也从蚰亡聲字亦作虻楚語童謀之既多而不能掉蠭虿不食物犓夏日則不勝其煩蟁蚋蠭蝱仆柱梁蚊蝱走牛螺蟁字廣雅釋器蝱箭也爾雅釋草蔵貝母又託名也爾雅釋草蔵貝母也

庚 甿 莫耕切

田民也从田亡聲與氓義別周禮遂人以下劑致甿注變民言甿異外內也甿猶懵懵無知皃也遂大夫帥其吏而與甿史記陳涉世家甿隸之人集解田民曰甿段借爲狂

陽 琅 魯當切

琅玕似珠者从玉良聲按玉之生而圜者謂禹貢厥貢惟珠琳琅玕傳石似玉鄭注琳也爾雅釋地西北之美者有昆崙虛之璆琳琅玕西山經槐江之山其上多琅玕又古詩有青琅玕或曰崙其陰注長鑱也否龍楚辭東皇叶良皇琅芳樂倡堂康

陽 莨 魯當切

莨草也从艸良聲史記司馬相如傳其卑濕則生藏莨蓴集解莨狼尾草也似茅文選子虛賦郭注藏莨中牛馬芻豢爾雅釋草孟狼尾注似茅今人亦以覆屋字亦作蓈中山經大騩之山有草焉其名曰蓈苦韻詩下泉叶稂京

漾 眼 魯當切

目病也从目良聲雷公炮炙論目併眼雞有五花而自正注五花皮也是眼者視表不正段借爲朗方言十二眼明也

養 筤 盧黨切

竹也从竹良聲廣雅釋器筤謂之笑釋名車弓上竹曰郎以郎爲之段借叠韻連語漢書王莽傳以鐵鎖琅琅

陽 桹 魯當切

木良聲

陽 郎 魯當切

魯邑也从邑良聲按魯有二郎左隱元傳費伯帥師城郎此魯邑遠邑在今山東兗州府魚臺縣東北費伯之食邑其後以邑爲氏又隱九年夏城郎此魯近郊之邑郎莊十年次于郎哀十一年戰于郎檀弓云戰于郎者在今兗州府滋陽縣西北春秋所書之郎多此也段借爲宮室名爾雅釋詁一郎君也後漢桓帝紀注郎官謂三中郎將下之屬官也按天文有郎位十星在太微垣五帝座之東此託名標識字又婦人以稱男子猶僕禮士昏禮之稱良也又水經河水注索郎反語爲桑落也按桑落

合音爲桑郎合音爲桑落

桑朗 朗也从月良聲左形右聲今字作右形左聲詩既醉高朗令終楚語其聖能光遠宣朗淮南原道訓而不朗凝天台山賦朗詠長川注猶滑徹也古韻呂覽盡數叶揚行朗長明良叶詩既醉叶明朗令中韻

陽 宧 宧 寮也从宀良聲寮簫說解屋廖宧也按宧之言良也猶安居也廣雅荒凅也以凅爲之

陽 硍 硍 石聲也从石良聲廣雅釋詁四硍聲也釋訓硍硍堅也子虛賦硍磳磕磕亦重言形況字思元賦伐河鼓之砀硍亦疊韻連語吳都賦揳擸雷硍亦雙聲連語釋名雷硍也如轉物有所雷硍之聲也今本誤作硍不知劉書皆以聲訓雷硍一聲之轉若雷硍聲隔萬不能爲訓也段氏玉裁欲改說文之硍从艮以當閒禮典同故書高聲硍之假非是典同硍即許書之琅字故書作硍

陽 狼 狼 狼也詩還率驪從兩狼兮陸疏其鳴能小能大善爲小兒啼聲以誘人其實可以煎和其皮可以爲裘故禮記內則狼膓膏玉藻厲左狼裘搏狼全似青色犬惟目纖爲異其腸直鳴則竅沸也轉注廣雅釋詁三狼很也四狼盤也淮南要略秦國之俗貪狼洪範五行傳狼貪暴之歌又淮南覽冥狼戾不可止注猶交橫也孟子樂歲粒米

狼戾又長笛賦乍跱踡以狼戾注乖背也搜亦雙聲連語又孟子則爲狼疾人也按疾亦戾字之誤言紕繆也假借爲很周禮保很氏鄭鄭以趨辟注很很扈道上或曰借爲剽或曰借爲盪又託名幟識字楚辭東君舉長矢兮射天狼按天狼一星明大異常在參左足東南其下有九星似引弓射之名曰弧矢聲訓史記律書狼者言萬物可度量斷萬物故曰狼淮南要略貪狼注荒也古讞詩還叶昌陽狼臧

陽 浪 浪 滄浪水也南入江从水良聲按滄浪亦疊韻連語水部演之下滄浪之水鄭注夏水即漢河之別流也段借爲㬎詩終風謔浪笑敖爾雅釋詁戲謔也韓詩浪起也則謂借爲仰江淹詩浪迹無蚩妍注猶放也放也又疊韻連語陸機樂府垂影滄浪泉注水色也又雙聲連語漢書地理志樂浪又重言形況字廣雅釋訓浪浪流也離騷靁余襟之浪浪注流皃按今所用波浪字蓋借爲颱聲訓爾雅釋詁浪笑敖戲謔也舍人注浪意萌也古韻離騷叶當浪

濛 閬 閬 門高也从門良聲漢書楊雄傳閬閬閬其寥廓兮注閬閬空虛也亦重言形況字或曰借爲朗段借爲曭爲壙管子度地郭外爲之土閬注空曠也莊子外物脫有重閬注閬謂陛又爲明雜騷登閬風而繫馬注山名也在崑崙之上後漢張衡傳注閬閬明大之又

託名幟識字說文巴郡有閬中縣

陽 銀 鋃 銀鐺瑣也从金良聲按鎮鐺疊韻連語穗俗謂之鍊條通俗文錘頭曰銀鐺後漢崔寔傳注銀鐺鎖也

記少儀事君者量而后入注量其事意合成否禮運月以爲量注猶分也月令審五庫之量注謂物善惡之舊法也又荀子宥坐其主量必平似法注謂阮受水之處也段借爲艮海內北經大封國有文馬名曰吉量之乘亦託名標識字古謂禮月令叶裳恆長量常莊子天運叶明長剛常院量神女賦叶望相尚量暢況文子道原叶強亡同量猜諏叶量讓功彰行

陽 荒 荒 杜榮也从艸亡聲爾雅釋草注言今芒草似茅皮可以爲繩南屬屬也按與萇略同爾雅孟猳荒尾杜榮二草疑同類而小異字亦作蔺蔽照樂府蔺露夜沾衣

荒 蕪也一曰草淹地也从艸㠯聲廣雅釋詁二荒虛也詩召旻我居圉卒荒周禮大司馬野荒民散則創之禮記曲禮地廣大荒而不治周語田疇荒蕪韓詩爾雅釋天暴不熟爲荒韓詩外傳四穀不升謂之荒周禮大司徒以荒政十有二聚萬民注凶年也司服大荒注饑饉也幕許書則借爲荒周禮借爲忘書盤庚無荒失朕命傳脫也又胊亡薛徵子天毒降災荒殷邦周書大明武廢敬不荒太元內荒家及閎又爲妄書呂刑耄荒傳忽也失之詩蟋蟀好樂無荒笙歌廢亂也禮記樂記宮亂則荒其君驕注猶散也武王之志荒矣注老耄也孟子從獸無厭謂之荒周禮誅法外內從亂曰荒賈子道術以己量人謂之恕反恕爲荒又爲流廣雅釋詁一荒遠也周語戎翟荒服

爾雅釋地觚竹北戶西王母日下謂之四荒雜騶將往觀乎四荒又爲幅爾雅釋言荒奄也詩閟宮荒大東傳有也韓詩至也天作太王荒之傳大也左昭七傳有亡荒閼又禮記喪大記振容薾荒注蒙也在旁曰帷在上曰荒皆所以衣柳也又爲濂易泰包荒鄭注虛也詩桑柔具贅卒荒傳虛也吳語荒成不盟注空也又爲暈廣書惟荒度土功鄭注奄也失之又爲幾詩擾本荒蕪荒之傳奄也又爲育長門賦荒亭亭而復明注欲明兒思元賦追荒忽于地底兮注幽昧兒挽猶育督也又曼韻連語莊子天下荒唐之言釋文謂廣大無域畔者也淮南詮言自身以上至于荒芒爾雅注矣注上古時也又託名蟆識字爾雅釋天太歲在巳曰大荒落史記作芒駉詩穆木叶荒將公劉叶荒康天作叶荒康

陽 詤 ㄏㄨㄤ 夢言也从言允聲亦作謊呂覽無由接而言見

陽 幌 ㄏㄨㄤ 帟色之工治絲練者从巾允聲考工幌氏掌練絲湅帛字亦作幌釋注一曰幌隔也按猶冢覆也陸機詩龍幌發廣柳詩公劉既居允荒爾雅荒奄也以荒爲之

陽 駍 ㄏㄨㄤ 馬奔也从馬荒聲

說文通訓定聲 壯部第十八 兗

燕 鮇 ㄏㄨㄤ 魚名从魚允聲一曰魚尾赤者爲王商小者爲叔舸漢書司馬相如傳鮇鰅鱅鰫注周沿曰鮇蜀曰鰅鱅楊雄蜀都賦石鰫水蟲

陽 統 ㄏㄨㄤ 絲曼延也从絲允聲詩椒

陽 莭 ㄏㄨㄤ 木蓉蕖荒之以荒爲之

陽 糧 ㄏㄨㄤ 穀食也从米量聲字亦作粻按當訓路穀也周禮廩人治其糧與其食注行道曰糧謂粮也詩公劉乃裹餱糧釋文本作粻左僖四傳共其資糧屨繶謂米梁行道之食也論語在陳絕糧鄭本作粻後漢張衡傳餐流醪以爲糧注或作粻爾雅釋言粻糒也詩菘高以崎其粻禮記王制五十裹粻疏記載粻孟子師行而糧食于道百里者宿舂糧適千里者三月聚糧舌韻詩公劉叶康發倉糧囊光張揚行叉糧陽荒崧高叶邁粻行楚詞憎慵叶糧考明身轉音文子下德叶糧功按讀如隆也

陽 穅 ㄏㄨㄤ 虛無食也从禾荒聲許當爲凶荒之正字

網六名凡网之派皆衍网聲 文紡 刃

養 网 ㄨㄤˇ 庖犧所結繩以田以漁者也从冂中象网交文或又从罒聲或从糸从网亡聲古文网作罔禮記月令田獵罝罘羅網注前特則注捕共總名也易大壯君子用罔晉罔字孳廣注離爲罔繫辭作結繩而爲網罟以佃以漁蓋取諸離轉注恩元賦建罔車之兼幕兮注罕星也江淹採體詩袁網擬星懸注天畢也又釋名釋車輞罔罬周輪之外也字林輞輪也字變作輞又楚辭湘夫人罔薜荔兮爲帷注結也招魂網戶朱綴注綺文綴也又孟子是罔民也丁作司郎今之伺字亦通史記滑稽傳時扞當世之文網又廣雅釋蟲蛛蝥罔工蜘蛛也段借爲罹爾雅釋言罔無也易大壯君子用罔馬注无也太元元文罔者有之舍也廣雅罔水行舟徵子乃罔畏詩民勞以謹罔極抑罔敷求先王又爲肓禮記少儀衣服在躬而不知其名曰罔注無知皃東京賦罔然若醒注猶惘惘然也亦單辭形況字又論語不可罔也皇疏謂面相誣也按猶眾敏也或曰偕爲輞亦通漢書王嘉傳臣驕侵罔注謂誣敏也又爲悵神女賦序罔兮不樂注憂也又爲妄論語學而不思則罔皇疏誣罔也失之前子非十二子偷儒而罔注謂罔冒不良人之言也又爲枉論語罔之生也幸而免皇疏謂邪曲誣罔者也邪曲

說文通訓定聲 壯部第十八 丰

是誣罔非又疊韻連語莊子齊物論罔兩問景蛇注罔浪有無之狀郭注景外之微陰也楚辭哀命罔兩而無舍注無所依據皃又左宣三傳螭魅罔兩注水神也服注木石之怪虁罔兩水之怪龍罔象注一名沐腫東京賦殘夔魖與罔像又莊子天地乃使象罔注郎真也淮南齊俗訓罔象相求注虛無也思元賦祓汨羅訊江以罔象今注郎仿像也又至賦罔浪孟以惆悵注罔及浪孟皆失志之皃又後漢馬嚴傳注罔養猶依違也又託名螾識字說記射義公罔之裘釋文本作网古通詩瞻卬叶罔亡周語叶網上易大壯叶壯罔

陽 岡 ㄍㄤ

山脊也从山网聲俗亦漢作崗作堈廣雅釋邱岡阪也詩卷耳陟彼高岡楚辭守志覽高岡兮嶢嶢注山領曰岡釋訓釋名山脊曰岡岡亢也在上之言也詩卷耳叶岡黃鳥傷陟岵叶岡兄公劉叶岡陽韓奕詩車舉叶岡薪

養 蛹 ㄩㄥˇ

蛹蛹山川之精物也淮南王說蛹狀如三歲小兒赤黑色赤引夏鼎志罔象如三歲兒赤目黑色大耳長臂赤爪索縛則可得食不作蛹蛹按罔兩疊韻連語蛹蛹二字皆後出亦作魍魎作罔閭周方良皆同

陽 **犅** 特牛也从牛冏聲公羊傳魯公用

陽 **剛** 彊斷也从刀冏聲古文剛从岡省聲或曰籀文昌

省聲非古文字亦作劊左昭六傳斷之以剛荀子臣道揣然剛折按本訓爲苦刃之堅利轉注廣雅釋詁一剛強也書皐陶謨剛而塞鄭注謂事理剛斷易繫釋剛柔者奇注乾爲剛說卦兌爲剛鹵詩北山旅力方剛孟民剛則吐之柔則茹之柔微微亦剛止禮記曲禮外事以剛日疏奇日也豕曰剛鬣王注言肥大也論語吾未見剛者鄭注謂強志不屈撓剛毅木訥王注無欲也周書謚法彊毅果敢曰剛又北山經北嶽之山多剛木注檀柏之屬仲定碑有鎧柔兮假借爲綱禮記明堂位周駿剛又訛名嚮識字水經汶水注剛故關也按即關雅之汶爲祠名龍詩采薇叶剛陽北山叶彭傍將剛方閑宮叶嘗湯剛將蓁房長發叶競剛句中韻易坤叶剛方常光行慶殃剎叶剛長象行鬯酳下叶彰剛望越語叶皇常行陽匡剛莊子天運叶明長剛常皖量文子微明叶陽剛強功靈樞經脈叶剛綱長通行

陽 **綱** 維紘繩也从糸冏聲古文从木从网按网象繩紐與弦同意綱有維綱之大繩也詩盤庚若網在綱尋注考工梓人上綱與下綱出舌尋注所以繫侯于植者也儀禮鄉射禮下綱不及地武注持舌繩也南都賦朱帷連綱注維綱也周禮馬質綱惡馬注以麤索維綱狎習之先鄭則謂借爲抗又詩卷阿四方之綱箋綱者能張衆目白虎通三綱六紀注綱者張也左傳二十傳實紀綱之儀又者孔序舉其宏綱又舞鶴賦雜網合緝注謂舞之行列也假借爲網論語子釣而不綱孔注綱者爲大綱以橫絕流按綱必有綱繩之大者爲綱非綱之大者爲綱也孔欲遷就兩繹之非是聲訓詩校樸綱紀四方箋張之爲綱理之爲紀古韻詩嘉樂叶疆綱卷阿叶卬璋望綱

望三名凡望之派皆衍望聲 無放切

望 月滿與日相望似朝君也从月从臣从壬會意壬朝廷也月非是又拔聲篆古文臣作㒳疑此當爲臣古文望字从月㒳省聲也此篆宜隸月部月本無光借日之光以爲光暇朔則日照月之上面而下面無光弦則月東行漸與日遠日從旁照漸得一線之明望則對照月面而全明也然所謂對照者多從旁相對若日月各當九道之交上下正對則地球適隔其中日光爲地掩而月食朔望字今皆以望爲之

望 出亡在外望其還也从亡望省㞢聲廣雅釋詁三望視也按此字㞢疑當訓遠視也从望省㞢聲日月相對爲望故會見意廣雅釋詁一望視也望至也周禮大宗伯旅上帝及四望注五嶽四鎮四瀆司農注日月星海又左僖三十一年猶三望注分野之星國中山川皆四郊祀望而祭之公羊注方望謂郊時所望祭四方羣神日月星辰風伯雨師五嶽及餘山川凡三十六所穀梁注望者祭山川之名也謂海也岱也淮也非其疆界則不祭廣雅釋天望祭也又詩都人士瞻民所望按猶仰也聞望字亦猶聞見也禮記內則豕望視而交睫腥注望視遠視也家語辨樂贖如望羊注遠視也亦羣韻連語釋名釋宮室橋或謂之望言高可望也爾雅釋邱望厓洒而高岸段借爲望廣雅釋天月御謂之望舒又爲防呂覽下賢神覆宇宙而無窮注無界畔也又爲謁史記盧綰傳羣臣無敢望集解猶怨也袁盎傳絳侯望袁盎正義怨也外戚世家景帝以故望之索隱猶責謂恨之也又爲方禮記表記以人望人疏比也又重言形況字禮記問喪其往送也望望然注瞻望之皃孟子望望然去之注慙恧之皃又託名嚮識字周禮職方氏其澤藪曰望諸注明都也在雎陽按即爾雅之孟諸漢志之盟諸也在今河南睢德府商邱縣又史記齊世家太公望呂尚孫子兵法周之興也呂牙在殷按望名牙字尚父尊號也又爾雅釋草望乘車注可以爲索長文餘聲訓標名釋姿容望茫也遠視茫茫也又望倗也視遠怳怳也又望羊羊陽也言陽氣在

上舉頭高似若望之然也古韻詩河廣叶杭望宛丘叶湯上望都人士叶黃章望卷阿叶卬璋望綱易繫辭下傳叶彰剛望楚辭河伯叶蘟湯神女賦叶望相尚量暢狀

方三十二名凡方之派皆衍方聲 府良切

陽 **方** 併船也象兩舟總頭形从兩舟省或又从水爾雅釋水大夫方舟李注並兩船曰方舟詩漢廣不可方思谷風方之舟之箋衍也邶子山木方舟而濟于河司馬注並也爾雅釋詁三方類也儀禮鄉射禮不足方注猶併也考工梓人爲侯廣與崇方注猶等也楚語不可方物注猶別也禮記檀弓方喪三年疏謂比方也綢衣其聡有方注喻聲類也漢書循吏龔遂去病傳黃霸騎亦方此意注比類也楊雄傳雖方征僊與僥佺兮注謂並行也侯伯方軌注併也法言重黎始皇方矜注比也又孟子君子可欺以其方注類也又論語子貢方人集解比方人也鄭本則作謗或曰此義凡皆借爲仿爲並存參段借爲匚易坤至靜而德方大戴曾子天圓地道曰方按地形圜而德方方者不動也廣雅釋詁一方正也二方義也孟子規矩方圓之至也墨子天志中吾矩者謂之方吳語爲萬人以爲方陳注正曰方又周禮若族氏以方書十日之號注版也儀禮聘禮記不及百名書于方禮記中庸布在方策又儀禮覲禮方明者木也又

爲旁廣雅釋詁一方大也廣書共工方鴆僝功方施象刑惟明呂刑庶修方告無辜于上立政方行天下漢書武帝紀方開之士注方正失之東京賦流方激而遐驚晉語今晉國之方又爲傍廣書宅朔方易象傳大人以繼明照于四方說齊高宗伐鬼方詩大明以受方國甫田以祉以方出車往城于方禮記檀弓既葬無方論語遊必有方鄭注常也儀禮大射儀左右曰方注出旁也又史記扁倉傳視見垣一方人索隱猶邊也又爲房詩大田既方既阜夔夔別訓齊等也傳訓極畝訓借爲旁皆失之又鵲巢維鳩方之傳有之也書序乃遇汝鳩汝方史記作房又爲望廣雅釋詁四方表也詩皇矣萬邦之方傳則也鹽鐵鄉也史記天官書日方南正義猶向也又爲妨書堯典方命圮族馬注放也孟子方命虐民注猶逆也又爲謗荀子富國訪訪如河海注水多見亦重言形況字又爲防漢書張湯傳注掘地爲坑曰方又爲當爲將亦發聲之詞廣雅釋詁一方有也方始也三方爲也詩正月民今方殆箋且也東京賦方其用財取物注將也與用甫用將用丁鼎皆同又爲法方法一聲之轉論語可謂仁之方也已孔注道也荀子大略博學而無方注法也呂覽必已如此其無方也注術也論語且知方也鄭注禮法也左昭二十九傳官脩其方注法術也閟二傳按方注百事之宜也禮記樂記樂行而民鄉方經解謂之有方之士莊子秋水吾長見笑于大方之家拔性篋也又管子任法皆私設立方以教于

國注謂異道術也又史記扁倉傳問中庶子善方者紫隱方方佞之人也素問五藏別論余聞方士注明悟方術之士也又爲橫禮記樂記方以類聚注謂行類也疏走蠻夷之屬又疊韻連語周禮方相氏注猶言放想可畏怖之鬼殿方良注閉兩也莊子達生野有方皇司馬注狀如蛇兩首五采文又荀子禮論方皇周挾注讀爲彷徨漢書揚雄傳贅以方攘注半散也又託名諜識字淮南天文方諸見月則津而爲水注陰燧大蛤也熟摩令熱月盛時以向月下則水生或曰借爲望亦通又周書世俘呂他命伐越戲方注紂三邑名又左僖四傳楚圍方城以爲城按方城山在今河南南陽府葉州東北又楚辭涉江邸余車分方林注地名聲訓晉語官方定物注常也淮南氾論乃爲裔木方版注並也齊語以方行于天下注猶橫也遊天台山賦方解纓帶注將也魏都賦社鼜方命注放棄王命也舌頭詩鵲巢叶方將日月叶方良忘漢廣叶廣泳永方谷風叶方詠葉葍叶菩葙方長夾六月叶方陽章夾行北山叶彭傍將剛方角弓叶良方襄亡楓櫟叶章相方王蕩叶嫜羹張行方抑叶尚亡章兵方烝民叶彰鏘方江漢叶湯洗方王執競叶王康皇方明皇將穫闢宮叶慶昌藏方常元鳥叶商芒湯方匏叶萬方章疆疆黃又叶剛方常光行慶殃楚辭九辯叶佯將穰堂方明招魂叶方漿行芳蘘蘼鶴爽神女賦叶章方蘘長室鄰裝芳莊子山木叶藏將行方蜂知北遊叶房皇疆明方廣行昌文子精誠叶方意遑轉音周書周祝叶方悄

陽 漾 旁 滂 唐 廣雅釋詁一旁大也二旁廣也爾雅釋宮二達謂之劇旁禪名釋道物兩爲岐在邊曰旁此道並通出似之也旁轉多用功稍劇也按以傍爲訓荀子性惡釋能旁曉而無用注廣博也吳都賦旁魄而論都注寬大之意莊子逍遙遊旁礴萬物司馬注猶混同也太元中昆侖旁薄幽注猶彭魄也元告地旁薄而向乎上注地之形也封禪文旁魄四塞注衍也按亦雙聲連語猶旁薄也禮記聘義孚尹旁達信也旁達者四面之謂也史記五帝紀旁羅日月星辰索隱旁非一方東京賦旁震八鄙注四方失之漢書霍光傳使者旁午注一縱一橫爲旁午又分布也又詩北風雨雪其雱傳盛皃穆天子傳注作滂廣雅釋訓霈霈雨也亦以況爲之荀子富國況況如河海字又作滂作澎林澎瀑水暴至聲也舜賦洞簫賦澎溶淒泠澎濞滂沛皆雙聲連語段借爲傍周書王會旁天子而立于堂上注差在後也禮記喪大記士旁三搶疏猶不正也周髀算經天之中央亦高四旁六萬里注猶四極也莊子人間世其可以爲舟者旁數十注枝也周書世俘旁生魄注廣大失之又爲勝考工梓人以旁鳴者注蚷蜮屬又爲訪荀子議兵旁辟曲私之屬注偏頗也又爲妄禮記少儀不旁狎又爲徬漢書食貨志注旁附也又爲榜楚辭惜誦曰有志極而無旁注輔也又疊韻連語史記司馬相如

陽 滂 雱 滂 唐 傳璠玉旁唐崇牙注旁猶言鑿薄也漢書注文石也則閒借爲芒陽史記禮書注旁皇猶徘徊也莊子天運注旁皇蹊風也又重言形況字廣雅釋訓旁旁盛也詩清人駟介旁旁王注彊一也聲訓廣雅釋詁四旁方也古韻詩北風其涼雨雪其雱行清人叶彭旁英翿呂覽樂成叶公旁梁

陽 芳 滂 卉香也从艸方聲離騷芳菲菲其彌章注香皃楚辭大招和致芳些注謹也淮南說林蘭芷以芳未嘗見霜素問腹中論芳草發注轉注廣雅釋器芳香也儀禮士冠禮嘉薦令芳淮南說山芳其餌者所以誘而利之也又離騷芳與澤其難保分注德之皃也穀梁傳序鼓芳風以扇遊塵舊解正樂爲芳風雪韻儀禮士冠禮叶芳祥忘楚辭東皇叶良皇琅芳漿倡堂康惜誦叶糧芳明身九辯叶房颺芳翔明傷招魂叶方漿行芳英漿鶴爽風賦叶上衡揚芳堂房神女賦叶章方裳長室翔裳芳文子九守叶顙堂芳王

陽 旁 滂 雱 滂 唐 訪 滂 曲脰馬也从足方聲讀與彭同廣雅釋言訪蹳也轉注賈子道術衷理不辟謂之端反端爲訪訪汎謀曰訪从言方聲爾雅釋詁訪謀也魯洪範王訪于箕子詩訪落訪予落止周禮內史受納訪保章氏訪序事晉語文王訪于辛尹又楚語使訪物官注議也

陽 雱 滂 雄 雄鳥也从隹方聲疑與鴇同字

養

鴀 澤虞也从鳥方聲字亦作鴋爾雅鴋澤虞注今鴋澤鳥似水鵝蒼黑色常在澤中見人輒鳴喚不去有衆主守之官因名云俗呼爲護田鳥孫炎注則謂鳵鴻或謂舫澤虞其別名也方言八鳵鴻自關而東謂之鴋鶩或謂之鴋鶩拔楊孫讀爾雅各不同楊讀鴋鴋爲鴋鴋澤一鳥虞鴻鵠一鳥孫又讀鴋鴋爲鴋鴋澤別名虞爲一鳥說文駕鴻也鵠駕也鴻虞鴻也以虞爲虞疑亦如楊讀而此篆訓澤虞蓋兼訓鴻則又虞郭同所不解耳

濛養

放 上聲逐也从支方聲小爾雅廣言放棄也廣雅釋詁二放去也四放置也穀梁宣元傳放猶屏也虞書放驩兜于崇山太甲序伊尹放諸桐周禮大司馬放弒其君則殘之左襄二十九傳放其大夫注肯之以遷列女傳卿大夫外注者放楚辭悲回風見伯夷之放迹釋注僞武成放牛于桃林之野論語隱居放言包注置也禮記曲禮無故飯注嘗已取之飯于器中也孟子放飯流歠同段借爲方荀子子道不放舟不避風則不可涉也又爲仿廣雅釋詁三放效也禮記檀弓則吾將安放周禮食醫凡君子之食恆放焉史記扁鵲不可放物後漢班彪傳注放象也漢書禮樂志相放悲注猶旁薄也侯成碑放像爲用又爲旁書堯典曰放勳禮記祭義推而放諸東海而準孟子放乎四海又摩頂放踵丁音至也淮南兵略放乎九天之上注寄也又爲倣廣雅釋詁四放依也論語放于利而行楚語民無所放又爲妄廣雅釋言放妄也左昭十六傳猶之放飯注解也呂覽審分無使放悖又孟子放飯流歠注大飯也又爲慢文選典山巨源絕交書益增其放注謂放蕩漢書藝文志注放蕩也又爲方貴爲當管子小問桓公放春三月觀于野注春物放發故曰放春非是又爲萌公羊石經放于此字亦作肪以晁爲之又爲望爲向莊子天運君子不放風而動司馬注依也又疊韻連語周禮方相氏注方相猶言放想可畏備之皃呂覽禮記檀弓叶仰放家語終記叶仰枝放

陽

肪 肥也从肉方聲通俗文脂在腰曰肪

陽

枋 枋木也可作車从木方聲莊子逍遥遊我決起而飛槍榆枋李注檀木也段借爲柄儀禮士冠禮面枋又爲方貴爲附後漢岑彭傳枋築注以竹木爲之浮于水上方付雙聲

陽

邡 什邡廣漢縣从邑方聲今四川成都府什邡縣

養

仿 假借爲訪穀梁昭二十五傳邡公也注當爲訪相似也从人方聲猶文从丙聲俗亦作倣經傳放效字皆以放爲之假借雙聲連語甘泉賦注引說文仿佛相似視不諟也字林仿佛見不審也字亦作髣髴鬼谷子本經陰符神變則髣髴注不精明之皃神女賦序目色髣髴漢書揚雄傳猶仿佛其若夢從者仿佛飢厲而還蕨訴禕字又作昉魏後漢班彪傳注彷徨猶徘徊也猶櫌概也以彷爲之又疊韻連語荀子禮論注仿偟猶徘徊也

濛

舫 舟師也明堂月令曰舫人習水者从舟方會意方亦聲今以榜爲之段借爲方爾雅釋言舫舟也廣雅釋水舫船也通俗文連舟曰舫史記張儀傳舫船載卒索隱並兩船也文選蜡祭子篤詩舫舟翻翩又爾雅釋言舫附也實即借爲泭舫附雙聲猶方之爲甫旁之爲溥也

陽

魴 赤尾魚也从魚方聲或从旁聲錯本以爲鯿文按詩汝墳魴魚赬尾傳魚勞則尾赤非謂魴之尾赤也世俗耳熟古訓習焉不察遂以赤尾魚呼魴蓋許時常語非許誤也爾雅魴鯉注江東呼爲鯿是即說文之鯿詩陸疏魴廣而博肥恬而少力細鱗遼東梁水魴尤美故其鄉語曰居就糧梁水魴則不謂即鯿又檢箭其魚魴鯉傳大魚段借託名標識字左成十八年晉使士魴來乞師公羊作彭又今藏石魴皮魚按即爾雅之鱯鰋古曰魚鮮亦曰妾魚當名徬旁魚聲相近耳與鰋不涉舌譏詩齊門叶魴姜

陽

房 室在傍者也从戶方聲廣雅釋室房舍也書顧命在東房傳東箱夾室也儀禮公食禮記宰夫巡出自東房注天子諸侯左右房接堂之後正中爲室室左右爲東西房房左右爲東西夾室應劭漢官儀皇后稱椒房謂注左昭十七傳辰弗集于房注舍也偶尤征傳所舍之次也又呂覽仲冬是謂發天地之房注房所以閉藏也又淮南氾論蜂房不容鴞卵注巢也又左宣十二傳納諸廚子之房注箭舍也段借記名標識字爾雅釋天天駟房也史記律書房者言萬物門戶也春秋文耀鉤房心爲天帝之明堂布政之所出按東方宿房四星直下微曲即俗說大人星之鼻口大火爲背尾爲股膝足也周語謂之農祥者周時此星昏中當今四月爲農作時今則當六月矣又廣雅釋器房几也禮記明堂位周以房俎注房謂足下跗也上下兩間有似于堂房詩閟宮籩豆大房傳半體之俎也周語王公立飫則有房烝注大俎也又周語昔昭王娶于房曰房后左昭十三傳靈王遂許胡沈道房申于荊焉在今河南汝寧府遂平縣西又月賦徘徊房霤注古曲也字作防亦同或曰借爲旁又疊韻連語史記禮書房皇周流釋訓釋名房旁也室之兩旁也以傍爲訓古韻詩君子陽陽叶陽霤房閨宮叶霤衝剛將棄房詩慶楚辭九辨叶房颺方翔明傍風賦叶上衝楊芳堂房莊子知北遊叶房皇滉瀁方廣行昌

陽

妨 害也从女方聲左隱三傳戰妨曹趙語將妨于國家楚辭招魂叶倀籠京妨老子撿欲叶盲遵爽狂妨

養

瓶 周家搏埴之工也从瓦方聲讀若瓶破之瓶摽瓶即汲之俗誤字旅破猶口妨破也考工記陶旅先鄭讀如甫始之甫後鄭讀

如放於此乎之放見公羊石經今作
昉於此乎別義廣雅釋器䑸瓶也

養紡　㠯勿　網絲也从糸方聲布謬則曰續編六書故引蜀本作䋚絲也按
㠯勿　網絲者以聲訓左昭十九傳紡焉以度而去之鄭注儀禮腸禮
則用束紡注紡絲爲之今之縛也又晉語
獻子執而紡于庭之槐注縣也俗字作掜

陽鈁　㠯勿　方鐘也从金方聲按鐘當爲鍾酒器之方者別義廣雅釋器鎛
㠯勿　謂之鈁似車上物未詳又廣韻鍑屬則方鍾似爲豆區釜鍾之
鍾

陽防　㠯勿　隄也从阜方聲或又从土按字亦作坊爾雅釋邱墳大防
釋山如防者盛周禮稍人以防止水左襄二十五傳町原
防鄙語不防川注障也禮記經解猶防止水之所自來也檀弓見若
坊者矣鄉特牲祭坊與水廩轉注考工弓人維體防之注深淺所止
又轂梁船八傳艾蘭以爲防注猶田之大限又爾雅釋宮容謂之防
注形如今牀頭小曲屏風唱射者所以自防隱按郭謂卽乏也非是
荀子正論居則設張容貌而坐注言施此容于戶牖間貌之而坐
蓋如屏風稍曲釋宮當謂此猶禦矢者亦謂之容蔽平者亦謂之童
容也又韻林坊區也聲類坊別屋也又周禮喪祝掌大喪勸防之事
按詔傾仄也又淮南齊俗鑪橐埵坊注土型也又楚辭初放上蔵粢

庚旁　㠯勿　謗聲旁喻也从口旁聲司馬相如說難
南宋蔡夢弼本作旁喻也按相如凡將篇句

漾傍　㠯勿　附行也从亻旁聲周禮罪隸牛助爲牽傍注在前曰牽在旁曰
㠯勿　傍莊子齊物論旁日月司馬注依也以旁爲之論語放于利而
行以放爲之按字亦作彷徨倘佯借盬韻連語莊子天運有上彷徨司馬
注翱翔也逍遙游彷徨乎無爲其側注引廣雅彷徉徙倚也崔本作
方羊釋文猶翱翔也達生彷徨乎塵垢之外釋文本作旁皇郊北遊
彷徨乎馬閬洞簫賦注引埤蒼彷徨猶彷彿也漢書吳王濞傳方羊
天下注猶彷翔也後漢班彪傳注彷
佛猶梗概也埤蒼云傍徨伴也

漾謗　㠯勿　毀也从言旁聲按謗者道人之實事與誣譖不同大言曰謗微
言曰誹曰譏左傳庶人謗齊策有能謗譏子而朝論語子貢方
人以方爲之廣雅釋詁二謗誣也三謗惡也左昭二十七傳進胙者
莫不謗令尹注詛也楚辭沈江反離謗而見攘注訕也呂覽達鬱國
人皆謗注怨也古韻管
子七臣七主叶行上湯

陽膀　㠯勿　㠯勿　胷也从肉旁聲或从骨考工記以旁鳴者以旁爲之假借
㠯勿　㠯勿　疊韻連語史記扁倉傳三焦膀胱正義膀胱者津液之府
也素問靈樞論少腹
膀胱按當作旁光

敬庚養榜　㠯勿　釋詁四榜輔也轉注凡傍弓必約而放擊之故又爲榜笞廣雅
㠯勿　釋詁三榜拔也漢書陳餘傳吏榜笞數千注謂捶擊之也字亦作笀
聲類笀笞也後漢陳龍傳急于笀格酷烈之痛虞延傳注笀捶也或
曰榜笞字當是借爲防縛也今捆綁字亦宜作此弓檠須束縛作轡
注亦通又方言十三趙謂之笀段借爲方廣雅釋水榜船也江賦涉
人于是檥榜注併船也又引楚辭注船櫂也又爲舫漢書司馬相如
傳榜人歌注船長也又按今榜狀字標榜字皆借爲望衆所望也

陽郎　㠯勿　㠯勿　汝南鮦陽亭从邑旁聲在
今河南汝寧府新蔡縣北

庚榜　㠯勿　㠯勿　榜隡也从木旁聲徬徨亦疊韻連語廣雅
陽　㠯勿　㠯勿　釋草榜檓也按黍之黃而不黏者卽糜

㠯勿　近也从人旁聲按與旁別四旁四方皆當作此猶邊際也段借
陽傍　㠯勿　爲徬周禮牛人共其兵車之牛與其牽傍注牽傍在轅外挽牛
也人御之居其前曰牽居其旁曰傍漢書武帝紀注傍依也又爲伍
禮記中庸注想思其傍俟之皃釋文傍謂左右也失之又重言形況
字詩北山王事傍傍傳傍傍然不
得已古韻詩北山叶彭傍將剛方

庚騯　㠯勿　馬盛也从馬旁聲詩曰四牡騯騯按北山烝民兩詩毛本皆作
㠯勿　彭彭北山傳彭彭然不得息烝民箋行貌實皆重言形況字清人
駢介旁旁亦
同此箋後出

陽滂　㠯勿　沛也从水旁聲三蒼滂注也水多流皃也廣雅釋訓滂滂流也
詩噂噂之石傳滂沱矣澤陂滂囿滂沱楚辭大招誇侈淫泆注
廣大也史記司馬相如傳滂流沆溉索隱水流聲滂滂洪軋洸洸豐隆
之滂滂亦雙聲連語樂書禮樂志龐滂也亦疊韻連語段
借爲旉淮南時則令滂人入材葦注掌池澤官也又重言形況字列
子力命若何滂滂去此國釋文流蕩皃又託名幜識字南山經岸勺
之山滂
水出焉

庚敬榜　㠯勿　㠯勿　掩也从手旁聲斂藏之意按論語隱居放言
以放爲之段借爲榜廣雅釋詁三榜擊也

陽 斗 量器也从斗旁聲 撥魯水旁益

陽 ㄇ 名 府良切

受物之器象形讀若方籀文亦象形按ㄇㄈ二文即規榘也匠从此當爲圖方本字鉄石畔者鑌于似口猶文作重榘形小篆象弦隅也據

兩五名凡兩之派皆衍兩聲 良奘切

兩 兩 再也从冂闕按从冂从从一其介也疑象權衡形左右相比故爲二兩籀說解兩平分也或曰从从从再省會意存參易說卦參天兩地而倚數衍義也經傳皆以兩爲之

養 兩 兩 二十四銖爲一兩从一兩平分會意兩亦聲十二黍爲一分十分爲一銖按周語律度量衡注俞三爲合合重一兩漢書律歷志兩者黃鐘律之重也一龠容千百二黍重十二銖合兩籥于龜爲合于衡爲兩也儀禮既夕記二十兩曰鎰段借爲南廣雅釋詁四兩二也周書武順無中曰兩小爾雅度倍太謂之瑞倍端謂之兩倍兩謂之匹周禮媒氏統帛無過五兩注十端也必言兩者欲得其配

合之名禮記雜記兩五尋注兩兩者合其卷五左閎二傳重錦三十兩注以二丈疊行故曰兩按六十卷一百二十丈也又詩鵲巢百兩御之注百乘也書牧誓序戎車三百兩傳車稱兩風俗通車有兩輪故稱爲兩猶履有兩隻亦稱爲兩又周禮小司徒五人爲伍五伍爲兩左宣十二傳卒偏之兩服注二十五人曰兩又昭元傳兩于前服注猶耦也典瑞兩圭有邸注以象地數二也詩大叔于田兩服上襄箋中央夾轅者又南山葛屨五兩據說文則借爲緉又爲方實爲法呂覽簡選晉文公造五兩之士注拔也又爲緉左宣十二傳御下兩馬注飾也周禮瓌人注引作緉又疊韻連語莊子齊物論罔兩問景崔本作罔浪亦同古韻詩南山叶雨湯

養 腳 腳 膞肉也从肉兩聲謂脯肉轉注渠韻吳人謂腌魚爲腳腩按徐氏鍇云古謂腩之膞爲腳因通謂儲蓄食味爲腳

漾 緉 緉 緉三合曰紝宣十二傳兩馬掉鞅而還以兩爲之猶約束也段借爲兩說文繩履兩枚也按詩葛屨五兩只作兩。

養 蜽 蜽 蜽蜽也从虫兩聲按周兩蓋韻連語周禮方相氏作方良魯說龍周象蒼周兩則象亦猶周兩也蜽蜽字後出字又作魍

兄三名凡兄之派皆衍兄聲 許彭切

庚 兄 兄 長也从人从口按此字與孟不同本訓當爲滋益之詞从口在人上與穴同意兄祝皆从此詩召旻職兄斯引傳茲也桑柔倉兄填兮傳滋也常棣況也永歎釋文本作兄傳茲也書無逸漢石經無兄字今日疏樂莊子天地豈兄堯舜之教修華嶽碑兄乃盛德管子書凡況字皆正作兄漢書辛慶忌尹翁歸翟義孟喜傳注皆云兄讀曰況失之況也詩出車僕夫況瘁箋茲也晉語寒況厚之況固其謀注皆訓益也蓋以況爲之字又作貺爾雅釋詁貺賜也詩彤弓中心貺之按厚也段借爲聲之詞爾雅釋親男子先生爲兄白虎通兄者況也況父法也廣雅釋名兄荒也荒大也故青徐人謂兄爲荒也按今浙江杭州人詈兄爲阿況亦曰況老蓋古之遺語禮經凡小功以下同異姓皆曰兄弟凡同姓大功以上皆曰昆弟昆者鬳之借字兄者世俗之常語弟亦非正字猶余我爾汝皆無正字也又借爲允廣雅釋詁一兄大也古韻詩鴻雁叶矯良兄將仲子叶牆桑兄莎岵叶罔兄

養 怳 怳 狂之皃从心兄聲字亦作恍作慌怳慌廣雅釋詁四怳狂也釋言慌謊也釋詁二慌忽也楚辭少司命臨風怳兮浩歌登徒好色賦怳若有望而不來注失意皃又神女賦序精神怳惚注不自覺知之意淮南原道驚怳忽注無之象也論語集解惚怳不可爲象又

禮記祭義夫何慌惚之有乎注思念益深之時也老子是謂慌惚注若存若亡後漢張衡傳追慌忽于地底今注無形皃又楚辭逢紛心憺憺而不我與注無私意也亦皆雙聲連語段借爲兄楚辭憂苦僕夫慌悴注亡也失之甚顏文子道原叶怳象楚辭九辨叶怳恨老子虛心叶恍象贇

濛 況 況 寒水也从水兄聲字亦誤作況段借爲兄廣雅釋言況茲也詩小出車僕夫況瘁晉語寒況厚之皆滋益之意又爲貺賜也詩禮記聘義北面拜況左傳十五傳亦無況也魯語況使臣以大禮晉語問父之愛而嘉其況爾雅釋詁資貺錫勞予況賜也儀禮左傳亦多作況楚辭悲回風更統世而自貺注與也又爲仿爲竝荀子非十二子放名況乎諸侯注比也漢書高惠孝文功臣表注況譬也古韻詩彤弓叶貺貺賚左僖十五傳叶羊益筐貺貺相

永三名凡永之派皆衍永聲 于憬切

梗 永 永 水長也象水巠理之長詩漢廣江之永矣爾雅釋詁永遠也永羕也釋言方言一施于衆長謂之永易訟不永所事書堯典日永星火詩卷耳維以不永傷周禮大祝求永貞儀禮士冠禮永乃保之禮記中庸以永終譽論語天祿永終譽金縢惟永終是圖史記作

長又詩曰駿以永今朝變久也既醉永錫祚允傳引也後漢馬皇后紀注永在宮中署名也假借為詠詩頌嘏誰之永號羔裘也虞書歌永言漢書禮樂志作咏易略例蹤

敬 詠 ㄩㄥˇ

㗊 ㄍㄜ ㄩㄥˇ

歌也从言永聲或从口虞書搏拊琴瑟以詠鄭注謂歌詩也詩關雎序吟詠情性疏長言曰詠禮記樂弓陳斯詠注誕也楚語則文詠物以行之注風也魏都賦縩以濚詠注文藻頌詠也韓詩漢書藝文志注詠者永也

敬 泳 ㄩㄥˇ

潛行水中也从水永聲爾雅釋言泳潛行為泳詩漢廣叶廣泳永方

濚 ㄩㄥˇ

濚不可泳思谷風泳之游之列子黃帝復從而泳之古讀詩漢谷風叶方泳

囧五名凡囧之派皆衍囧聲 俱永切

梗 囧 ㄐㄩㄥˇ

窗牖麗廔閶明也象形讀若獷賈侍中說讀與明同據字从口書囧命序穆王命伯囧為周太僕正書大傳作冔古今人表作煚

庚 莧 ㄒㄩㄥˋ

見母也从艸囧聲爾雅釋艸注根如小貝圓而白華葉似韭陸璣詩疏子在根下如芋子正白四方連累相著有分解廣雅謂

之貝父本草一名空草一名勤母療蛇毒詩載驅言采其薆管子地員其山之旁有徵黃黑以薆為照也从月从囧會意搜囧亦聲古文从日月會意爾雅釋詁明成也按猶盛也釋言明明也小爾雅廣言明陽也庶精白也書洪範視曰明禮記中庸明則著詩小宛明發不寐傳發夕至旦也禮記禮器大明生于東注日也詩大東東有啓明爾雅明星謂之啓明按即長庚太白也最見東方為啓明白虎通八風明庶者迎風也庸雅釋天金神謂之清明又房星謂之明堂又禮記明堂位明堂也者明諸侯之尊卑也又周禮大司寇奉其明水火注所取于日月者又禮記曲禮稷曰明粢又周禮職方注望諸明都也疏即朱之孟諸轉注禮記樂記述者之謂明淮南兵略兄人所不見謂之明又晉語怨豈在明注猶也齊策此不叛穿人明矣注猶也又周禮大司寇以明刑恥之注書其罪惡于大方版著其背又論語齊必有明衣孔注謂以布為沐浴衣又儀禮士喪禮記明衣裳用幎布穆天子傳贈用文錦明衣九領注言神明之衣又儀禮既夕陳明器禮記檀弓其曰明器神明之也又爾雅釋訓明明察也堯典言明明者一詩言明明者五大學言明明者一猶曰昭昭也亦通言形況字假借為盟詩黃鳥不可與明箋信也釋訓釋名釋姒明陽也大戴諡法志明孟也史記麻書明者孟也否韻詩鶏鳴叶明鳥光小東叶裘章翁明庚行楚茨叶祊明皇饗慶禮信南山叶享明皇張大明叶祥煌彭湯王商明既醉叶明朗令中鼎濟叶明興執競叶王康皇方明喤將鏞湯屯叶明光長書洪範叶成明章康禮祭義叶上明愴楚辭惜誦叶糧芳明身卜居叶長明通九辨叶徉將攘堂方明又叶房鯛芳翔明傷老子辯德叶明強莊子天運叶明長剛常陬量知北遊叶房皇彷明方廣行昌荀子賦詩叶明神行盲憲常志將呂覽盡數叶揚行朗長明良養盛極外揣叶彰明蕩轉音書洪範叶成明寧按讀如名也又叶恭從明聰容文子微明叶明聰從公三略上叶明聰忠按易注齊人謂萌為蒙也又鄒冠子度萬叶正明文子道原叶成明平強索問四氣調神論叶平明寧刑清

敬 盟 ㄇㄧㄥˊ

ㄇㄧㄥˇ

殺牲歃血也割牛耳盛朱盤取其血歃于玉敦按从血囧聲篆文从朙聲古文朙作明或曰此字當从血囧非三蒼盟歃血誓也周禮司盟掌盟載之漢凡邦國有疑會同則掌其盟約之載及其禮儀北面誅明神按左襄十一傳司慎司命明神殛之司盟注以約辭告神殺牲歃血明著其信也詛祝掌盟詛注盟詛主于憂誓大事曰盟小事曰詛禮記曲禮約信曰誓涖牲曰盟說文云諸侯再相會十二歲一盟北面詛天之司愼司命者左昭十三傳再會而盟授用制十二年一巡狩會諸侯畢則盟于方岳之下大行人所謂巡狩殷國時也如不巡狩則六服盡朝亦盟于畿內國城之外大宗伯所謂殷見曰同時也二者皆十二歲一盟不在有疑

之數盟有諸侯以下事也荀子大略盟詛不及三王按謂天子無盟禮東遷後王室卑乃有之耳魯語盟信之要也書呂刑以覆詛盟詩巧言君子屢盟傳懷允不忒注信也隱十一傳向盟州陘即禹貢之孟滻在今河南懷慶府孟津縣南水經河水注武王與八百諸侯盟同此盟非也又漢書地理志被盟猪禹貢作孟即爾雅之孟諸職方之望誥史記之明都也澤在今河南歸德府商邱縣東北釋訓釋名盟明也告其事于神明也否韻詩巧言叶盟長

庚 萌 ㄇㄥˊ

艸芽也从艸朙聲廣雅釋草萌孳也禮記月令萌者盡達注芒竹萌筍箭萌轉注廣雅釋詁一萌始也越語逆節萌生注兆也淮南氾論風先萌焉注見也漢書司馬相如傳明者遠見于未萌注謂事始見倩為氓史記三王世家衰巧邊萌上林賦以暢茂條長楊賦遐萌為之不安又為氓管子山國軌謂商之萌曰注田民也漢書劉向傳民萌何以勸勉注無知之皃呂覽高義比于衆萌注民也又為儛之誤字爾雅釋訓存存萌萌在也聲訓貫于大政萌之為言也盲也轉音支子安朴叶宗用中萌按讀如蒙也

皿四名凡皿之派皆衍皿聲 眉永切

楷 **皿** 武永切

飯食之用器也鎗本作飲食器形與豆同意讀若猛左昭元傳于文皿蟲爲蠱注器也晉語是不昭穀明而皿蠱也孟子牲殺器皿注皿所以覆器者也則謂借爲幎幎皿

雙聲疑趙所見別本有作幎者故爲此主

楷 **㝱** 烏浪切

北方謂地空爲㝱因以土穴爲㝱戶从穴皿聲讀若猛廣雅釋室㝱窟也按字亦作塅

敬 **孟** 莫更切

長也从子皿聲古文从子从人彤與古文保略同未詳書康誥孟侯詩大傳天子年十八曰孟侯詩有女同車彼美孟姜傳齊之長女方言十二孟姊也左隱元傳惠公元妃孟子又齊有孟孫氏蓋桓公子慶父共仲之後本爲仲孫氏譚弒君之舉更爲孟氏此以次爲氏者作七篇之孟子其後也又論語謂之孟子又詩巷伯寺人孟子又景北海碑陰呂福字孟孚亦作孟稱注廣雅釋詁一孟始也禮記月令孟春之月雒誦提貣于孟門分段借爲嗣實爲萌爾雅釋詁孟勉也幽通賦盡孟晉以迨羣兮注勉也字或變作穜又爲猛管子任法莫敢高言孟行以過其情注大也又疊韻連語莊子齊物論夫子以爲孟浪之言李注猶較略也司馬注鄙野之語向注無所趣舍之謂崔注不精要之貌楚辭卜居注猶莫紹也不委細之意笙賦閒浪孟以惆悵注虛誕之聲也又託名標識字書禹貢被孟猪爾雅釋地宋有孟諸漢書作盟又禹貢又東至于孟津史記作盟津左傳單作盟又文選廣絕交論大行孟門

穆天子傳作盟又爾雅釋草孟猛尾搜郎莫也海內西經孟鳥在狗國東北注亦鳥名也又數罪倍二傳孟勞者魯之寶刀也聲訓尚書大傳注孟迎也

楷 **猛** 莫杏切

健犬也从犬孟聲孟子驅猛獸西京賦猛虞慶趫注怒也禮注廣雅釋詁二猛健也三猛害也禮記樂記粗厲猛起論語咸而不猛

黽三名凡黽之派皆衍黽聲 莫杏切

楷 **黽** 武盡切

鼈黽也从它象形黽頭與它頭同按爾雅傍象大腹形籀文又从蚊象前兩足爾雅釋魚鼃蠅蠅詁在水首黽注一名土鴨按蠅蚰蜒俗所謂蠅團也黽黽俗所謂田鷄也又有蝦蟆小而黃色在水中尤怒鳴貼人耳所謂耿黽者也按三者同類皆得謂之黽鄭注周禮蜮氏以黽爲蜮以黽爲耿黽與許異段借爲盥詩谷風黽勉同心傳詩作密勿字亦作僶俛論語之文莫爾雅之黽池也盥黽聲愍勉雙聲而黽勉亦雙聲連語又爲鄭楚策塡黽塞之內而投已乎黽塞之外史記春申君傳蹝黽隘之塞

楷 **鼃** 烏媧切

江夏縣从邑黽聲亦作鼃在今河南信陽州湖北德安府應山縣之間即左定四傳之冥阨也楚策塞鼃阨

庚 **黽** 莫杏切

異也从冥黽聲讀若黽蛙之黽廣雅釋詁四黽夜也段借託名標識字左文十五傳一人門于句瀕注晉邑按猶曰句甘曰句萌也

兵一名 補明切

庚 **兵** 甫明切

械也从収持斤會意并力之皃古文从人収干猶文亦从収斤中从一疑謂交頰也廣雅釋言兵防也周禮司兵掌五兵司農注戈矛戟酋矛夷矛也穀梁莊二十五傳陳五兵注矛戟鉾楯弓矢也匡謬正俗謂五方之兵東矛南弩西戈北鎩中央劍也易說卦離爲戈兵越語兵者凶器也老子兵者不祥之器管子問兵事者危物也左襄二十七傳兵民之殘也墨子七患兵者國之爪也韓注左昭十四傳簡上國之兵蔵戰必令人執兵因即名人爲兵也哀九傳可以興兵注兵陰類也禮記月令小兵時起注參伐爲兵又後漢吳漢傳注兵簿車士之名帳也又曲禮死寇曰兵釋名賊死曰兵言爲兵所傷也百謂詩擊鼓叶鏜兵行揄叶尚亡章岳方荀子賦篇叶橫堂兵將強英皇注周書鄭保叶兵傷凶

丙十六名凡丙之派皆衍丙聲 兵永切

楷 **丙** 兵永切

敕也古文作炳从火㓝亡會意說文以爲敕之或體誤今移于此蓋義同而聲異丙亦古文也火炎上从古文上省與帝旁同意从古文火省非从字鄭忠恕汗簡載義雲章炳作烻王存乂切韻耍作㸚故爻字禮記文王世子列于黃帝皆誤作更嫂字王右軍書誤作睫魚尾形似丙而小篆亦作火也周語火無灾燀又所以禦灾也易復子夏本有灾眚皆當讀如丙釋名一書通以蒼頡釋天云灾哉也火所燒滅之餘曰灾言其於物如是也是丙之即請爲救其誤久矣段借記名標識字古用以紀旬爲十幹之一禮記月令其日丙丁廣雅釋天丙剛丁柔又以配五行五方說文丙位南方萬物成炳然陰气初起陽气將虧从一入口一者陽也又述大一經丙承乙象人肩此以十干字合成一人形尤謬因又以紀年紀月爾雅釋天太歲在丙曰柔兆月在丙曰修又爾雅釋魚魚尾謂之丙尾集丙字形因以爲名又水經洒水注水穴口向丙故曰丙穴蜀都賦嘉魚出于丙穴又淮南原道昔者馮夷大丙之御也注皆古之得道能御陰陽者也丙或作白又後漢祠帝紀丙署注署名按猶甲第令甲次第之稱也又史記商王有外丙左傳秦臣有白乙丙聲訓釋名丙炳也物生炳然皆著見也白虎通五行丙者其物炳明史記律書丙者言陽道著明改也从皮丙聲小爾雅廣詁更易也儀禮大射儀更爵洗禮記月令更皮幣論語更也人皆仰之周語更姓改物周禮籍人一

庚 **叟** 息正切

已巫更注謂筮遷都邑也呂覽似順必數更注草也漢書王嘉傳又數更政事注亦變也段借爲庚晉語世利相更注續也左昭二十九傳以更承章之後方言三更代也周禮司弓矢弗用則更又廣雅釋訓更卒也漢書食貨志月爲更率注互也昭帝紀注更有三品有率更有踐更有過更按卽亭長也又秦爵四級曰不更言爲車右不與凡更卒同也又穀梁襄三十傳更宋之所喪財也廣雅釋言更償也又西京賦秘舞更奏注遞也又爲經實爲徑廣雅釋詁三更過也漢書蕭望之傳所用皆更治民以考功注猶歷也史記大宛傳必更匈奴中索隱經也經更變聲又爲柄考工函人則材更也司農注善也接滑易則光明也又爲安之誤字禮記樂記貪三老五更于大學注皆老人能知三德五事者也蔡邕月令章句五更庶老也孝經援神契五更知五行更代之事者非是獨斷既曰更者長也又云更相代至五能以善道改更已也亦胸無定解漢書禮樂志五更注引蔡邕曰當爲叟禮記文王世子五更釋文蔡作叟又列子黃帝宿于田更商邱開之舍注當作叟聲訛白虎通鄉射更者更也古韻禮記少儀叶相更

敬

柄 柄棟 柄也从木丙聲或从秉聲儀禮少牢禮覆之南柄大射儀有柄士冠禮面枋士昏禮南枋以枋爲之轉注周語辰在斗柄注斗前也易繫辭德之柄也虞注本也說卦爲柄周禮大宰以八柄詔王馭羣臣注所秉執以起事者也莊子天道天下奮棅司

馬注威權也管子山權數此謂君棅

梗 敬

邴 丙聲 疑本亦作鄪也別義公羊隱八年鄭伯使宛來歸邴庚寅我入邴傳邴者何鄭湯沐之邑也左氏作祊九年公會齊侯于邴左襄作防在今山東沂州府費縣穆天子傳五天子北入于邴注鄭邑也據左哀十一傳鄪溝孟氏臣疑以邑爲氏者而齊有鄪歜鄪夏鄪意茲則疑齊亦有鄪邑段借重言形況字莊子大宗師鄪鄪乎其似喜乎向注喜皃簡文注明皃則謂借爲炳

敬 教

病 疢 記檀弓曾子寢疾病注謂疾困左襄十九傳疾病而立之論語子疾病易說卦坎爲心病釋注廣雅釋詁三病難也四病苦也禮記樂記病不得其衆也注猶憂也晉語舅所病也注短也以韓之病注賊也魯語固民之殄病是待注餒也論語從者病皇疏困也堯舜其猶病諸孔注猶難也君子病無能焉皇疏猶患也孟子病于夏畦注極也今日病矣注罷也又儀禮士冠禮恐不能事以病吾子注猶辱也又莊子讓王學而不能行謂之病聲訓墨子經下病亡也釋名病

並也與正氣並在肉體中也古韻左僖七傳叶竟病老子立戒叶亡病元用叶上病素問刺要論叶藏病文子上德叶虹藏病

梗

炳 炳 子釋奠合詩絲圖炳焯孚亦作炳廣雅釋訓炳炳明也文選皇太著明也段借爲秉與吳質書古人思炳燭夜遊

梗 敬

怲 愊 憂也从心丙聲爾雅釋訓怲怲憂也詩頌弁愛心怲怲傳憂盛滿也古韻詩頌弁叶上怲藏

梗

䫜 䫜 丙蚌也从魚丙聲按

梗

䫜 䫜 語爲舌所介也从口更聲讀若井汲縲莊子外物塞則哽釋文塞也漢書禮樂志祝哽在前祝嗋在後

梗

髕 髕 食骨留喉中也从骨更聲漢書杜欽傳朝無骨觸之臣字或以鯁爲之

梗

梗 梗 山枌榆也有束其燕可爲燕筥从木更聲按葉小于常榆束如棘刺其木堅韌中幹車材卽詩之山有樞周禮盎齊泲氏之牡橾爾雅釋木之蘖荎也爾雅又云無姑其實夷廣雅山榆毋佸也无姑卽牡橾之轉語以其葉濟之味辛香謂之無夷與荎醜用常榆炭爲醬者異轉注方言三凡草木刺人自關而東或謂之楖西京賦楖木爲之靡拉廣雅釋詁二梗餘也段借爲抗周禮女祝掌以時招梗禬

禍之事注繫未至也又爲鯁管子四時篇觸觝梗注塞也又爲庚風俗通祀典梗者更也歲終更始受介祉也又爲剛廣雅釋詁四梗強也楚辭橘頌梗其有理分又爲抗方言二梗猛也淮南原道鋤其強梗又爲竣爾雅釋詁梗直也又爲悁方言十三梗戾也注謂直也以詩有儦其橘爲訓夫之字亦誤作揵廣雅釋詁四梗強也揵覺也又爲病廣雅釋詁一梗病也詩桑柔至今爲梗又爲堅莊子田子方吾所學者眞土梗耳按言非高堂大屋也司馬注土之樣梗也失之又爲像秦策梃土偶又爲柄後人以樹枝爲梗猶以樹枝爲柯也又雙聲連語吳都賦略樂其梗概注粗言也東京賦言其梗概如此注不纖密也方言十三梗略也按意言之卽曰梗耳梗槩之爲大略猶怗慨之爲不得志皆雙聲字又莊子徐无鬼梗也司馬注治心腹血瘀瘕痺齊策今求柴胡桔梗于沮澤則累世不得一焉廣雅釋草梗如桔梗也或曰其草一莖直上無枝取葉直意借爲綆也桔亦直木名韻詩桑柔叶將往競梗

梗

郠 郠 俗苦取剔當在山東沂州府沂水縣竟

梗

鯁 鯁 魚骨也从魚更聲段借爲骾記內則魚去乃災之注食之鯁人晉語除鯁而避强注害也

梗

綆 綆 汲井索也从糸更聲方言五繩謂之綆左襄九傳具綆缶莊子不至綆短者不可以汲深字亦作紼漢書枚乘傳單極之紼斷

幹假借爲榦考工輪人眡其綆司農注讀爲關東言餅之餅謂輪算也車人綆寸

榠 埂 塍 秦謂阬爲埂从土更聲讀若井汲綆廣雅釋水埂坑也倉頡篇埂小坑也假借今用爲防字隄堰田埂皆是

秉 秉一名兵永切

稟 秉禾束也从又持禾會意手持一禾爲秉手持兩禾爲兼詩大田彼有遺秉傳把也小爾雅廣伾把謂之秉左昭二十七傳或取一秉秆焉儀禮聘禮記四秉曰筥十筥曰稯曾語出稯禾秉芻缶米家語正論注一把曰秉韋注誤轉注爾雅釋詁秉執也廣雅釋詁三秉持也詩潔淸方秉鬷分烝民民之秉彝大田秉畀炎火定之方中秉心塞淵傳操也楚辭天問秉鞭作牧又禮記禮運故天秉陽垂日星地秉陰竅于山川又周書諡法秉順也假借爲棟左哀十七傳國子實執齊秉服注椎柄也管子小匡治國不失秉注柄也周禮鼓人注無舌有秉又託名帳識字儀禮聘禮記十籔曰秉廣雅釋器庾十曰秉小爾雅量秉十六斛周禮掌客車秉有五籔論語冉子與之粟五秉

竝 竝二名凡竝之派皆衍竝聲蒲景切

迥 並 人亾併也从二立會意今隸作並廣雅釋言並俱也詩邁並騶從商人亾肩兮儀禮鄉射禮並行禮記儒行並立則樂又禮運並于鬼神注並猶偕也周禮並行並耕注並猶兼也假借爲傍列子天瑞並歌並進釋文謂傍旌而行黃帝並流而承之釋文史記漢書傍河傍海皆作並史記秦始皇紀注並傍依也漢書鮑宣傳注並依也

漾 鬆 髟 鬆也从髟並聲按鬆象髮鬆也鬼魅忽見而實無見也从髟被髮意故又从髟省竝聲

彭二名凡彭之派皆衍彭聲蒲庚切

庚 彭 彡彡 鼓聲也从壴彡聲按从鼓省从彡會意彡即三也擊鼓以三通也豆爲率左莊十傳一鼓作氣再而衰三而竭詩鼓鼓鼘鼘蒲蒲以逢爲之逢彭一聲之轉或曰字亦作鼖書大傳儀伯奏舞鼖哉注動也假借爲宏易大有匪其彭子夏傳作旁王肅注壯也干寶注彭亨驕滿也廣韻北山四牡作彭傳彭彭然不得息盛民箋行夫出車出車彭彭傳四馬良驕以車彭彭傳有力有容也實亦重言形況字載驅行人彭彭傳多良廣雅釋訓彭彭盛也又雙聲連語漢書司馬相如傳洶湧澎湃注柜戾也穀阬君神祠碑彭濞通溢又託名帳識字書禹貢彭蠡既瀦海內東經廬江出三天子都山入江彭澤西按在今江西南昌饒州南康九江四府之間周四百五十里亦曰鄱陽湖以中有鄱陽山也又詩清人在彭傳衛之河上鄭之郊也在今河南開封府中牟縣又周語祝融之後八姓已董彭禿按陸終氏子彭祖建國于彭在商爲大彭國基郎以姓爲國名後又以國爲氏氏論語竊比于我老彭鄭注彭祖也包注商賢大夫又釋名釋兵彭拂彭旁也在旁拂敵禦攻也吾鼓詩清人叶彭旁英翔北山叶彭傍特剛方大明叶洋煌彭揚武商明烝民叶彭鄉方彭

庚 彭 彡 門內祭先祖所以彷徨从示彭聲或从方旁廣雅釋天彭祭也禮記禮器爲祊乎外郊特牲祊之于東方失之矣詩楚茨祝祭于祊傳門內也箋孝子不知神之所在故使祝博求之于生門內之旁待賓客之處按祭于廟門曰祊故廟門即謂之祊字亦作閍雅釋宮閍謂之門禮記郊特牲索祭祝于祊左襄二十四傳以守宗祊是也又按鄭注禮器郊特牲皆以爲明日之繹祭正義因謂祊有二詩是正祭之時既設祭于廟又求神于廟門禮記是繹祭之時設饌于廟門外西室考之經傳無祊即繹之明證亦未見有門外之祭所難深信禮器之爲祊乎外對堂言則門爲外耳非謂門之外也假借爲隤八年鄭伯使宛來歸祊注鄭祀泰山之邑又爲方實爲傍周禮大司馬致禽以祭祊聲訓禮記郊特牲祊之爲言倚也注猶索也按索考于幽求明也亦于疑來諒也古邕詩楚茨叶饎

羊若亭將祊明皇黍饗禮

行 行五名凡行之派皆衍行聲戶庚切

庚 陽 行 彳亍 人之步趨也从彳从亍會意廣雅釋詁一行往也二行去也三行去也禮記月令行廉將飲食注猶賜也樂記使之行商容而復其位注猶視也呂覽季夏人山行木注祭也轉注爾雅釋詁行言也按猶道亦爲言也靈子經上行爲也周禮司懽掌行火之政令注猶用也論語吾無行而不與二三子者皇疏猶爲也莊子庚桑楚行者行其所不能行也荀子法行所以行之之謂行周禮大司徒六行孝友睦婣任恤禮記樂記行成而先注三行也按三亦六字之誤坊記民猶貴祿而賤行注猶事也曲禮修身踐言謂之善行又廣雅釋詁二行陳也詩卷耳嗟彼周行傳列也左襄十五傳王及公侯伯子男甸采衛大夫各居其列所謂周行也又周禮行司馬注謂軍行列也左隱十一傳行出大雞注二十五人爲行又詩汾沮洳殊異乎公行傳從

公之行也左宣二傳晉有公族餘子公行老子是謂行無行注謂行陳也又禮記祭統于祭者子行也注猶子列也又詩鴇羽肅肅鴇行傳翮也叚借爲寬漢書司馬相如傳爲鼓一再行注謂曲引也又爲敍論語行行如也鄭注剛強之皃漢書敘傳回行行其必凶分亦重言形況字廣雅釋訓行行更更也又發聲之詞文選與吳質書別來行復四年注且也與用將同又爲衒之誤字詩東山勿士行枚按毛讀枚爲微行如字鄭讀行爲衒枚如字聲訓釋名釋姿容兩腳進曰行行抗也抗足而前也釋天五行者五氣也於其方各施行也古韻詩卷耳叶僵行擊鼓叶堂兵行雄雉叶行臧北風叶涼雱行載驅叶彭行狂很叶湯裳爽行大叔于田叶黃襄行揚有女同車叶行英翔將養忘鴇羽叶行桑梁嘗常黃鳥叶桑行防七月叶陽庚筐行桑鹿鳴叶簧將行六月叶方陽章央行小東叶襄章箱明庚行車牽叶仰行何草不黃叶黃行將方大明叶商京行王維叶伉將行公劉叶康彊倉糧囊光張揚行蕩叶螗羹喪行方崧高叶彊粻行易坤叶疆亨彊行常行慶彊又剛方常光行慶殃師叶常行當小畜叶行亨往行剃叶剛長桑行楚辭招魂叶方梁行芳桑漿鶬爽餭涼妨越語叶皇常行陽匡剛管子七臣七主叶行上謗莊子山木叶藏將行方莽知北遊叶房皇彊明方廣行昌荀子成相叶王良樣行賦篇叶明祥行旨呂覽蠻數叶揚行前長明良爽勿躬叶光行陣文子道原叶嬉行霸莒老子重德叶行重靈樞官能叶調通行呂覽權勳叶行宗陽荃殺撸讀如扛也荀子大略叶行輿按讀如恒也易同人叶行正按讀如形也

庚 **珩** 珩 佩上玉也所以節行步也从玉行會意行亦聲字林珩佩玉所以飾行晉語白玉之珩六雙注形似磬而小詩傳曰上有葱珩下有雙璜楚語楚之白珩猶在乎注佩上之横者詩采芑有瑲葱珩玉藻幽衡葱衡以衡爲之按珩者佩首横玉所以繫組組有三中組之末其玉曰衡牙左右組之末其玉曰璜而璜珠琚瑀則貫于珩之下雙璜與衡牙之上轉注思元賦襍伎藝以爲珩古韻詩采芑叶皇衡瑲珩

庚陽 **胻** 胻 脛耑也从肉行聲近膝者曰胻史記龜策傳壯士斬其胻廣雅釋親胻脛也叚借爲頏甘泉賦魚頡而鳥胻

庚 **衡** 衡 奥 牛觸横大木其角从角从大會意行聲古文从西从大禾詳按即牿許云大木者以字从大也或曰小木箸牛角曰告曰楅横大木係而閑之曰衡凡說不可從周禮封人設其楅衡杜注楅衡所以持牛令不得抵觸人司農注楅衡所以楅持牛也後鄭謂楅設于角衡設于鼻如椵狀小異詩閟宮夏而楅衡傳楅衡設牛角以楅之也按謂楅者衡設牛角偪束之衡人所易解故不釋廣雅釋器梏衡楅梱也古無異說轉注小爾雅廣器衡軛也論語則見其倚于衡也按小車輈耑横六尺六寸之木上面平下面有缺曰軥曰

軥以扼馬頸統謂之衡大車所用以制牛者則謂之鬲而軛其通稱又史記袁盎傳不騎衡注行馬也又周禮追師追衡笄司農注維持冠者左桓二傳衡紞紘綖叚借爲横虞書同律度量衡鄭注斤兩也禮記經解猶衡之于輕重也注稱也按懸者曰權横者曰衡皆叚借字小爾雅斤十謂之衡未聞其說又衡所以取平故書君奭時則有若保衡鄭注平也周禮地官有林衡齊語山立三衡漢官有水衡都尉禮記曲禮大夫衡視又漢書王莽傳盱衡厲色雒書靈準聽方面日衡注眉上曰衡考工梓人鄉衡而實不盡司農注廛衡也又文選檄吳將校部曲抗衡上國注謂對舉以爭輕重也又詩衡門之下傳横木爲門南山衡從其畝韓詩東西耕曰横書禹貢至于衡漳按河縱漳横注之也舜典在璿璣玉衡馬注其中横籥所以視星宿也又東京賦攜提運衡注玉衡北斗中星王廻轉漢書天文志衡殷南斗又考工玉人衡四寸司農注謂勺柄龍頭也又孟子一人衡行于天下左襄七傳衡而委蛇必折考工輿人衡者中水禮記檀弓縮二衡三漢書鼂錯傳衡加之以衆又鄒陽傳注闗西爲横又魯靈光殿賦朱鳥舒翼以時衡注門阿之長衡也又爲珩禮記玉藻一命緼韍幽衡注佩玉之衡也考工梟氏甬上謂之衡按如佩首之有珩也又爲桄禮記襍記甕甒筲衡實見間注當爲桁釋文庪也又記名幖識字爾雅釋山江南衡廣雅岣嶁謂之衡山在今湖南衡州府衡山縣西北白虎通巡狩南方爲衡山者上承景宿銓德均物故曰衡山以斗衡權衡爲說又西山經天帝之山有草焉名曰杜衡注香草也風賦離秦衡字亦作蘅廣雅楚蘅杜蘅也按即爾雅之杜土鹵根葉都似細辛俗名馬蹄香與杜若別洛神賦稅駕乎蘅皋聲訓釋名釋車衡横也横馬頸上也古韻詩采芑叶鄉央皇衡瑲珩韓奕叶張王章衡錫閟宮叶嘗衡剛將羹房洋慶宋玉風賦叶上蘅揚芳堂房

庚 **衎** 衎 溝水行也从水行會意行亦聲與衍字聲義俱別

庚七名凡庚之派皆衍庚聲 古行切

庚 **庚** 庚 絡絲柎也易謂之檷从干象柎形屮又手絡之會意古文續字庚从此賡省聲从庚猶从系也庸从此鏞柄庚如其形也轉注禮記檀弓請庚之注償也按猶續也小爾雅廣言庚償也亦賡字之誤詩大東西有長庚傳日旣入謂明星爲長庚庚續也楚辭遠逝立長庚以繼日按太白金星在第七重天離地中心二百四十萬餘里附日而行總不離前後二宮一歲一周天晨見東方先日而出蘇俗謂之曉星夕見西方後日而沒蘇俗謂之黃昏星其體則小于地球亦略小于月也西人以遠鏡測之如月之有盈虧有上下弦其變易于一年之間與月之變易于一月之內同焉又列子黃帝心庚言是非釋文益也叚借託名幖識字古以紀旬易巽先庚三日後庚三

日禮記月令其日庚辛又以配八方四時說文庚位西方象秋時萬物庚庚有實也又述六一經曰庚承己象人脐因又以紀年紀月爾雅太歲在庚曰上章月在庚曰窒又以配五行淮南天文庚辛申酉金也又以分野淮南天文庚申秦也又借爲徑小爾雅廣言庚道也廣雅釋詁三庚過也詩由庚序萬物得由其道也又重言形況字漢書文帝紀大橫庚庚注橫皃說文秋時萬物庚庚有實也按堅皃又疊韻連語爾雅釋鳥倉庚商庚倉庚鵹黃也字亦作鶊楚辭悼亂鶬鶊兮喈喈又託名幖識字釋草蘋盜庚注旋復似菊釋文亦作𦶁聲訓釋名釋天庚猶更也庚堅強皃也詩推度災庚者更也白虎通五行庚者物更也太元元數注庚取其改更古韻詩七月叶陽庚筐行桑小東叶襄章箱明庚行

陽

唐 𠱓 啺 大言也从口庚聲古文从昜聲莊子天下荒唐之言亦疊韻連語叚借爲廷詩防有鵲巢中唐有甓傳堂塗也按爾雅釋宮廟中路謂之唐堂途謂之陳猶云廟途謂之廷朝中路謂之敢也廣行列也堂者廟朝之通稱爾雅毛傳不異周書作維陛唐山廣注中庭道西都賦前唐中而後太液東京賦登朱草于中唐唐廷一聲之轉又爲防字亦作塘作𧂂廣雅釋室隄隁也釋地塘池也周語陂唐汚庳注陂也齊策左濟右天唐注防也晏子問下治唐園淮南主術發𣺌決唐注所以蓄水楚辭遠逝委兩館于咸唐注咸池也又爲鎕淮南脩務唐碧堅忍之類注石似玉按鎕銻也鎕銻亦雙聲連語又爲亡莊子徐无鬼其求唐子也注失也又爲湯管子地員黃唐無宜也注虛脫也莊子田子方是求馬于唐肆也按空也司馬本以廣爲之又西方書稱不唐捐亦空意又爲宕七發浩唐之心注猶蕩也漢書楊雄傳平原唐其壇曼兮注道也失之又託名幖識字堯以唐侯升爲天子古唐國在今直隸保定府唐縣後爲天子都今山西太原府又遷平陽府亦曰陶唐者雙聲連語短言之曰唐長言之曰陶唐也堯後唐國周成王滅之以封弟叔虞太原之地也南有晉水其子燮父因改爲晉又左隱二傳公及戎盟于唐魯地在今山東兗州府魚臺縣東又漢書地理志會稽郡錢唐今浙江杭州府錢塘縣字亦作塘又詩桑中爰采唐矣爾雅釋草唐蒙女蘿女蘿菟絲蒙亦雙聲連語女蘿之大者爲王女下文蒙王女是也或單評唐或單評蒙同矣又詩何彼襛矣唐棣之華傳移也亦曰常棣曰棠棣又夏小正唐蜩鳴傳匽也字亦作螗詩蕩如蜩如螗傳蝘也又周禮司弓矢唐弓大弓考工弓人往體來體若一謂之唐弓之屬又淮南修務唐牙莫之鼓也注猶堂也按鶣廉脩營唐牙疑皆古琴名又疊韻連語上林賦瑉玉旁唐注盤薄也聲訓白虎通號唐蕩蕩也道德至大之皃也太元唐初一唐于內注盪盪無所拘限也古韻詩采唐叶唐鄉姜上蕩叶蝪驂喪行方

陽

康 穅 𥞴 穀皮也从禾从米會意庚聲或从米庚聲今蘇俗穀皮之粗大者曰礱穅米皮之紛細者曰䊠字亦作糠莊子逍遙遊塵垢粃穅漢書陳平傳亦食糠覈耳叚借爲歉實爲穅周書謚法凶年無穀曰穅穅虛也穀梁襄二十四傳四穀不升謂之康又爲濂詩賓之初筵酌彼康爵箋虛也又爲康爾雅釋詁康安也康靜也易晉康侯晉洪範三曰康寧文侯之命惠康小民詩卷阿茀祿爾康矣民勞汔可小康蟋蟀無已太康按韓康孟康皆字休又爲愷爾雅釋詁康樂也詩臣工迄用康年禮記樂記而民康樂離騷日康娛以自忘兮康愷一聲之轉猶慷慨㯳𣘦硫磕之爲雙聲字也或曰借爲𡩋存參又爲㡾禮記祭統康周公注猶褒大也易晉康侯鄭注尊也廣也淮南天文十二歲一康注盛也又爾雅五達謂之康釋名昌也昌盛也車步并列並用之言充盛也又爲亢禮記明堂位崇坫康圭按㡾亦康也安也又爲剛爾雅釋器康瓠謂之甈說文甈康瓠破罌也按法言先知剛則甈柔則坯甈之爲言裂也史記賈誼傳斡棄周鼎兮而寶康瓠索隱引李巡爾雅注大瓠則謂甈瓠廣字亦作甗作甈又爲苛爾雅釋言康苛也按康苛一聲之轉猶苦之爲快也或曰康苛皆細碎意非又託名幖識字書康誥序以殷餘民封康叔馬注國名在今河南開封府禹州鄭注康爲號謚失之又漢書西域傳有康居聲訓爾雅康𡩋李注康空也康空一聲之轉古韻詩公劉叶康糧倉囊光張揚行執競叶王康皇方明喤將穰天作叶荒康書洪範叶康明章康楚辭九歌叶良皇琅芳桑倡堂康荀子成相叶王良康行

陽

鎕 鎕銻火齊也从金唐聲按鎕銻雙聲連語即玫瑰也似雲母重沓可開色黃赤似金出日南

陽

𡩋 屋康𡩋也从宀康聲按猶安宅也宋安𡩋重于居處故𡩋安字字皆从宀𡩋宮疊韻連語經傳皆以康爲之字亦作㡾長門賦委參差以槺梁按槺安也注謂虛梁失之字亦誤作𡩋叚借爲歉方言十三𡩋空也注𡩋或作歉虛字

陽

歉 飢虛也从欠康聲叚借爲穅廣雅釋天四穀不升曰歉

陽

濂 水虛也从水康聲爾雅釋詁濂虛也

羹 一名 古行切

庚

鬻 五味盉羹也从𩰲从羔會意或从𩰲从羔或从羔从美从𩰲省小篆从羔从美詩烈祖亦有和羹爾雅釋器肉謂之羹字亦作臐廣雅釋器臐謂之湆字林臐肉有汁也左宣二傳其御羊斟不與按斟亦汁也羊者人名史記宋世家作羹湆亦汁也左襄二十八傳去其肉而以其洎饋說文䑋篆說𦞦肉羹也按羹有有菜者有無菜者有肉調者詩閟宮毛炰胾羹傳大

羹鉶羹也鉶羹有菜大羹無菜禮記曲禮犬曰羹腐按犬宜作羹注食人之餘謂犬食人羹而肥者恐紆曲儀禮言羹定羹胾曲禮言羹湆羹案羹肉則有犬羹兔羹鶉羹鷃羹凡五味所盉之汁皆得言羹矣段借託名標識字左昭十一傳楚子城陳蔡不羹漢書作更按西不羹在今河南許州襄城縣東南也東不羹在今南陽府舞陽縣北也聲訓釋名釋飲食羹汪也汁汪鄙也古通詩簡兮噦噦executive行方閥官叶將衡剛將羹房楚招魂叶將衡剛將鶴爽

京十四名凡京之派皆衍京聲舉卿切

京 人所爲絕高邱也从高省一象高形按一引而上指事也阮氏元云象土圭之丰形也六書故引蜀本巾箱非是爾雅釋邱絕高爲之京非人爲之邱按對文則人力所作者爲京地體自然者爲邱散文則亦通稱也左襄二十五傳辨京陵淮南覽冥梁重京呂覽禁塞爲京邱若山陵汪合土築之以爲京觀此言人所爲也詩皇矣依其在京傳大阜也定之方中景山與京傳高邱也廣雅四起曰京此皆言自然者也轉注詩南田如抵如京西京賦繚京薪注積高爲京又爾雅釋詁京大也詩文王烝哉將于京有聲宅是鎬京公羊桓九傳京師者何天子之居也京者何大也閟宮京室之婦傳天室也箋周地名大明曰嬪于京傳大也箋周國之地小

別名也又左莊二十二傳莫之與京注大也又廣雅釋室京名也曾子輕重丁有新成園京者注大園曰京史記扁倉傳見建家京下方石假借爲艎羽獵賦騎京魚注或爲鯨又爲原之誤字禮記檀弓以從先大夫于九京也晉語趙文子與叔向游于九京又重言形況字爾雅釋訓京京憂也詩正月憂心京京傳憂不去也又託名標識字左隱元傳請京使居之在今河南開封府滎陽縣東南古韻詩定之方中叶韻京滅正月叶韻傷將京痒南田叶梁京倉箱梁慶雍下泉叶根京大明叶商京行王左莊二十二傳叶鄉者良卿京

陽 椋 牛也从牛京聲白黑雜毛牛也段借爲踪說文引左閔二傳牝椋今本作尨涼亦是借字

溪 諒 信也从言京聲方言一衆信曰諒周南召南衛之語也詩柏舟亮不諒人只禮記內則請緩祭義易直子諒之心論語友直友諒假借爲勍論語君子貞而不諒按猶固執也孔注信也失之又爲踪論語高宗諒陰鄭注謂凶廬也皇疏或訓爲梁閒或訓梁庵禮記喪服四制高宗諒闇注古作梁喪無廬乃或諒闇鄭注諒闇轉作梁閒按踪者事有不善之詞鄭注凶廬是也閒居賦注寒涼幽閒之處非是又爲涼鄭亮也廣雅釋詁三涼朗也

陽 椋 木 邾來也从木京聲爾雅釋木椋鄭來注材中車輞按鄭來雙聲邾來連語邾椋亦聲之轉爾雅作鄭來誤字後人皆承其誤也唐本草注葉似柿兩葉相當于細圓如牛李子生青熟黑其木堅重煮汁亦色陳藏器云鄭縣楊一名椋子木

梗 景 日光也从日京聲司徒正日景以求地中注凡日景于地千里而差一寸疏子罔兩問景荀子解蔽濁明外景清明內景呂覽功名酒表之與景又爾雅釋天四時和謂之景風廣雅釋天南方景風按猶曰光風也白虎通封禪景星者大星也禮十威儀景雲言雲氣光明也儀禮士昏禮姆加景于景之制蓋如明衣加之以爲行道禦塵令衣鮮明也又爽書梅賾傳此何景也注景也又小爾雅廣言映覆也華嚴音義引字典映傍照也王粲七哀詩山岡有餘映通俗文日陰曰映說文新附映明也後漢張衡傳冠蓋相映字亦作暎陸機詩雙情交暎注俱照也段借爲京爾雅釋詁景大也詩楚茨以介景福車舝景行行止烈祖景員維何宥之方中景山與京傳大山也又爲障文選詩金駕映松山注俱蔽也說文新附暎隱也又爲勍赤秋考異郵景者强也周書謚法景武之方也又布義行剛曰景又託名標識字考工鳧氏爲鐘枚謂之景又廣雅釋蟲景天蝽火蟲也又重言形況字廣雅釋訓景景白也聲訓釋名釋天景竟也所照處有竟限也古韻詩二子乘舟叶景養憬外揣叶鏡警影素問寶命全形論叶動警影往

敬 倞 明也从人京聲字亦作亮錢辛楣師曰漢人隸往往以亮爲倞蓋隸變移人旁于京下又省京中一遂爲亮形按此說是也禮

記鄉特牲筋之爲言倞也注猶柔也按柔幽于明也方言十二諒知也廣雅釋詁三諒智也以諒爲之司農諸篇亮字孔明謝靈運詩寸心若不亮稽叔夜詩皎皎亮月段借爲勍說文倞彊也孟子君子不亮惡乎執按與論語貞而不諒同毛詩執中之執言執一也注信也箋借爲諒失之又爲景爾雅釋詁亮導也亮右也左右亮也廣雅釋言亮相也小爾雅廣詁亮佐也虞書惟時亮天工韓詩大明亮彼武王按如影之附形合而相助也又爲諒爾雅釋詁亮信也咸韋亮采憲曜韋諒亮不有斯詩相舟不亮人只後漢張衡傳魏顆亮以從理分又爲踪皆無逸乃或亮闇按惡室也

溪 踪 事有不善言踪也爾雅踪蹤也从足京聲按今爾雅無此文廣雅釋詁一踪蹤也經傳踪蹤字皆以諒爲之諒闇字以諒爲之

陽 涼 冫 素問五常政大論涼雨時降注金化也五運行大論其性爲涼注清也爾雅釋天北風謂之涼風禮記月令涼風至白虎通八風涼寒也陰氣行也據說文則借爲颯按颯後出字又釋名釋州國

涼州西方所在寒涼也又周禮漿人水漿醯涼醫醢注今寒粥若糗飯糗水也司農注以水和酒也據說文則借爲醁又別賦撫飾幕而虛涼注悲涼也叚借爲踉小爾雅廣言涼薄也詩桑柔職涼善背左莊三十二傳餓多涼德閔二傳尨涼拔不善也又漢書五行志涼陰之哀注涼闇居喪之廬也又爲倞詩大明涼彼武王傳佐也又爲諒左昭四傳君子作法于涼拔信也注薄也失之又託名幖識字史記周本紀惠王名毋涼杜世族譜作闐古韻詩北風叶涼雱行楚辭招魂叶饘觴涼妨

陽 **飆** 北風謂之飆从風涼省聲按京聲此字實卽涼字之轉注詩北風其涼爾雅淮南春秋考異郵皆只作涼廣雅釋詁四飆風也始見張書

庚 **勍** 彊也从力京聲左僖二十二傳勍敵之人注强也廣雅釋訓勍勍武也按經傳多以競爲之

陽 **輬** 臥車也从車京聲按轀輬車亦溫涼字之轉注因車名又加車旁耳其制箱有窗牖閉密者轀開通爲輬皆可偃息後以載喪遂謂喪車爲轀輬車史記只作涼

漾陽 **醁** 襍味也从酉京聲廣雅釋器醁漿也卽周禮漿人之涼禮記內則之濫也涼者以糗飯雜水濫者以桃梅和水其事相類轉注廣雅釋器又云醁醬也醬亦襍和而成

梗 **憬** 覺寤也从心景聲詩泮水憬彼淮夷毛傳遠行皃齊魯詩作廣韓詩則作獷按當以韓詩爲正字餘皆叚借而韓訓覺悟之皃則反謂借爲憬此後人所竄也

竟四名凡竟之派皆衍竟聲 居慶切

敬梗 **竟** 樂曲盡爲竟从音从人會意廣雅釋詁四竟窮也轉注詩瞻卬譖始竟背箋猶終也禮記儒行竟信其志家語注修也漢書王莽傳恩施下竟同孽注周徧也元帝紀竟寧元年注竟者終極之言莊子齊物論振于無竟釋文極也叚借爲疆周禮掌固凡國都之竟注界也禮記曲禮入竟而問禁公羊莊二十七傳大夫越竟逆女穀梁隱元傳聘弓鍭矢不出竟字亦變作境又爲緶方言六絙筳竟也秦晉或曰竟又爲鏡騶氏鏡銘騶氏作竟四夷服

養 **漧** 浚乾漬米也从水竟聲按米已漬抒而起之也孟子孔子之去齊漧淅而行趙本作接廣雅釋詁二漧盪也

敬梗 **摬** 中擊也从手竟聲謂擊之而主廣雅釋詁三摬擊也

敬 **鏡** 景也从金竟聲金有光可照物者亦曰鑒廣雅釋器鑑謂之鏡釋詁三鏡照也大戴保傳明鏡者所以察形也孝經援神契璣鏡出注大鏡也又漢書谷永傳以鏡考己行注謂鑒照之杜鄴傳不自鏡見聲訓釋名釋首飾鏡景也言有光景也古韻靈樞外揣叶鏡響影

詰二名凡詰之派皆衍詰聲 渠慶切

敬 **詰** 競言也从二言會意讀若競按以言曰詰以手曰爭

敬 **競** 逐也从二人从詰會意詰亦聲小爾雅廣言競逐也詩桑柔職競用力長發不競不絿淮南原道猶不能與羅者競多俶眞相與優游競暢于宇宙之間思元賦鵩鶚競于貪婪兮箋注皆訓逐也左哀二十三傳使肥與有執競焉注遽也離騷衆皆競進而貪婪兮注並也後漢崔駰傳注競時謂趨時也叚借爲詰說文競彊語也莊子齊物論有競有爭注並逐曰競失之左襄十傳師競已甚注爭競也又爲勍爾雅釋言競彊也詩抑烈文無競維人桑柔秉心無競執競無競維烈左僖七傳心則不競宣二傳彼宗競于楚昭三傳二惠競爽猶可廣雅釋訓競競武也又爲亢廣雅釋詁四競高也古韻詩桑柔叶將往競梗長發叶競剛句中韻左僖七傳叶競病

慶一名 起鏡切

陽敬 **慶** 行賀人也从心从夊會意吉禮以鹿皮爲摯故从鹿省按吉當作賓廣雅釋言慶賀也公羊昭二十五傳慶子家駒魯語固慶其喜又詩楚茨孝孫有慶甫田農夫之慶箋賜也孟子則有慶注賞也周語有慶未嘗不怡注福也又廣雅釋詁一慶善也易豐來章有慶虞注乾爲慶書呂刑咸中有慶詩皇矣則篤其慶韓奕慶既令居禮記祭統作率慶士緇衣一人有慶左昭三十傳大國之惠亦慶其加傳箋注疏皆訓善禮記月令行慶施惠注謂休其善也又後漢光武紀贊靈慶既啓注謂天符也又蔡邕傳論屬其慶者夫豈無懷注謂恩遇也叚借發聲之詞漢書敘傳慶未得其云已楊雄傳慶竣罄而將舉厥高慶而不可虖疆度或用羌亦同又託名幖識字左傳齊桓之庶孫慶父其後以字爲氏古韻詩楚茨叶祊明皇饗慶疆甫田叶梁京倉箱梁慶疆皇矣叶兄慶光喪方閟宮叶洋慶昌臧方常易坤叶行慶殃又叶疆亨行常慶○駿聲朱氏江蘇蘇州府元和縣舉人曾祖鏘經生不仕祖煥乾隆舉人仕父德垣歲貢生未仕先世儒林傳家經笥纂前人之遺緒集小學之大成審聲知音披文析理都爲十八部約以百萬言自惟一孔之知敢定千秋之業所賴方今大雅於後通儒剟彼疵瘕苴其罅漏一家箸作庶縣之日月而不刊萬目淹留勿視爲河漢而無極亶其幸也企予望之

附說文不錄之字

嬙 左哀元傳宿有妃嬙嬪御焉釋文本又作廧作牆昭三傳以備嬪廧晉語備嬪嬙焉注嬙官也

緆 釋名釋采帛也如桑葉初生之色也新附帛淺黃色

檣 埤蒼檣帆柱也

徉 俙 廣雅釋訓仿徉徙倚也徜徉蕩也吳都賦徘徊徜徉注猶翱翔風賦倘佯中庭廣雅釋器佯篚笭也按皆疊韻連語又廣雅釋詁一佯弱也史記田叔傳以爲任安爲佯狂

廊 即箱 漢書司馬相如傳高廊四注注堂下四周屋也賈誼傳所賜金陳廚廡下廣雅釋室廊舍也文選顏延年詩空食疲廊肆注嚴廊朝廷所在也後漢申屠剛傳注廊廡下屋也

榔 蜀都賦麵有枌榔注樹名木中有屑如麵可食按疊韻連語

璫 通俗文耳珠曰璫釋名釋首飾穿耳施珠曰璫此本出于蠻夷所爲也蠻夷婦女輕浮好走故以此璫鍾之也又後漢班彪傳

璫椎頭也新附璫華飾也謝惠連搗衣詩

螫 蠆 注蠆螫蠭屬也

濃 詩野有蔓草零露漙漙傳盛皃蓼蕭零露濃濃傳露皃廣雅釋訓蠆蠆露也海賦濃濃溼注開合之皃按重言形況字作穠可也

瓤 三蒼瓜中子也

踉 射雉賦已踉蹌而徐來注乍行乍止不迅疾之皃也按疊韻連語

礓 通俗文地多小石謂之礓礫

慞 即怪 切韻慞懼也

峬 即將 西都賦應門將將重言形況字方言十三搶張也廣雅釋詁四搶撐也

搪

芫 爾雅釋草芫東蠡西京賦薇蕨荔芫疑即月令之荔挺大同而小異者

趙 西京賦猛虡趙注張設皃按重言形況字楚辭招魂有張修些注修長也方言十三陽謂之張皇按疊韻連語

鍠 即香 儀禮公食禮腶以東膳膘牛炙注今時臘也牛曰鄉羊曰膘豕曰膮廣雅釋器腶香也思元賦伐河鼓之磅礴注聲也長笛賦駢田旁鹿注廣大盤礴也皆疊韻連語西京賦磅礴掌乎天威注雷霆之音疊聲連語

磅 廣雅釋器柈槌也方言五槌秀謂之柈

鞃 廣雅釋器鞃鞪車也

鰫 廣雅釋魚鰫鯛也爾雅鱉白鼊注似鷹飛上白字林鰫謹也

鷩 爾雅釋鳥鷩白鼊注似鷹飛上白字林鰫謹也

湯

欖 方言五擥梧也

蔏 爾雅釋蔬蔏注蓩蒿也方言七張聳立也東齊海岱北燕之郊凱謂之張聳廣雅釋詁三張拜也

蜤 方言十一蜘蜤之蜤蠅

蜤 方言五擧謂之蜤廣雅釋器蜤瓶也

餳 方言十三餅或謂之餳餳廣雅釋器餳餹餳也穆天子傳四牸牛二百以行沈沙

牸 吳都賦文穰槙擥注櫻木謂方言十三

檉 萑 廣雅釋獸蚖孫蜻蛚也本方言十一

蚖 即王

煻 通俗文熱燥謂之煻

蘑 卽爾雅唐蒙女蘑雙聲連語

符篣 唐方言五荓簿南楚之外謂之篣汪似還餘江東呼笪。廣雅釋器

簨 簨業也。廣雅釋器

麅 麅麋屬也。方言八鵲謂之鵗鶅。廣雅釋親

鶅 廣雅釋水舸舟也埠。蒼梅中船曰艘艭。爾雅釋畜

艘 尾白騜。文字集略相對舉物曰捆。卽扛

捆 方言十一蜻蛉汪淮南人呼蠛蚋。廣雅釋器

蠛 市幦也。方言六

帗 謂之趕。莊子列禦寇緣循假佚。字林戴如戴仰鳥長尾。方言十使之汪不肯答曰吉。廣雅釋親

佚

媒

狄

吉

骰 骰骨也。廣雅釋親

硫 硫磺分汪雷聲。中山經少陘之山有草焉名曰蒫草食之不愚。方言五頡甚也廣雅釋器頡瓶也

蒫

頡

艎 卽新附舫艑也卽餘皇。爾雅釋言溏涼也段借疊韻連語釋名

溏 釋飲食飪充豫曰溏決就形名之也。廣雅釋魚

鰨 鰨魚也。晉春秋吳人謂中州人爲傖人俗又總謂江淮間。爾雅釋魚汪

傖 雚楚爲傖人漢書賈誼傳注吳人罵楚人曰傖。卽彭蜞也

彭

穨 字林穨落小破也。爾雅釋草蒬隱慈捘卽齊尾所謂甜桔梗也其葉名隱忽。西京賦羊炙之所揸畢注謂揸拔也

蒬

揸

鶟 吳都賦鸛鶴注晉師曠曰南方有鳥曰羌鸛黃頭赤目五色備也按盤顏連語卽鷒明爲皇屬。通俗文鑒柄曰槐

槐 卽柄

惘 西征賦惘櫻鶯而容與注猶罔罔失志之皃也。廣雅釋木檀柔黃也字亦作蕤。中山經依軨之山有獸焉其名曰狻善駃坒汪跳羅自撲也。字林睒睗目疾盪韻連語

檀

駃

睒

睗 方言四

綏 綏紿也。爾雅釋蟲蠛蠓汪約今算別義方言十一蠛蛸或謂之蠓蛉又廣雅釋詁四蠛蠓也。廣雅釋詁二紲酷也

蠓

蛸

類

倏 廣雅釋詁三倏惡也。廣雅釋詁四陽春也。南都賦嵣崒崇剌汪山石廣大之皃疊韻連語

陽

嵣

崒

𣪊 埤蒼戕柟也一切經音義又引字書𣪊材也今江南名鼓匡爲𣪊

鉇 廣雅釋器鉇鬲也

㺜 楚辭怨思耳聊愁而㺜慌注憂愁皃達紾心㺜慌而不我與今注無私意皃皆疊韻連語

錛 埤蒼錛鉡小斧也疊韻連語

軮 甘泉賦忽軮軋而亡垠注廣大皃雙聲連語

杗 廣雅釋詁三杗輔也

㣇 猶字林惝恍也後漢張衡傳瑰瑋惝而無傳注猶㣇忧也亦疊韻連語段借爲敞甘泉賦正瀏濫以宏惝今注大皃方言十二㣇猶也

㱿 廣雅釋詁一㱿滿也

㣇 卽丽當稱名稱衣服襦褶其一當胸其一當背也

㕣 廣雅釋詁三㕣悲也

㲻 新附長也

㲻 後漢趙壹傳抗髒倚門邊注爲旗纛之屬

㲻 卽髖高亢倖㐱之皃也疊韻連語

㲻 淮南本經淌游溟滓注讀平敞之敞

蜢 廣雅釋魚胡蜢蜄蜢也又新附蜢虻蜢也謂蝗方言十二餘飽也廣雅釋詁一餘滿也

㲻 卽埤蒼璟玉光彩

㲻 卽張深廣之皃郝希範詩注漲者沙始起將成時也

㲻 廣雅釋詁三㲻悵也釋訓㲻悵悲也又後漢陳蕃傳注㲻㲻猶眷眷也重言形況字禮記月令無肆掠釋文考捶也漢書陳咸傳下獄掠治注笞擊也又高帝紀毋得擅掠注謂略奪也又穆天子傳五命虞人掠此似宜作剝方言七㲻悼也陳曰㲻廣雅釋詁三㲻難也按猶㲻

㲻 字林掠笞于道一切經音義引字書今囚獄家施笞于道以取烏獸看其形似弓也

㲻 字林軺輜也

㲻 字林㲻水名方言十三冢或謂之㲻莊子列禦寇闔胡嘗視其㲻以㲻爲之埤蒼閘㲻毒草也

㲻 通俗文渠在後儀曰㲻㲻

㲻 一切經音義引字略物堅曰硬又引字書鞕牢也廣雅釋詁一鞕堅也

㲻 方言十二鈉固也廣雅釋詁二新辣也

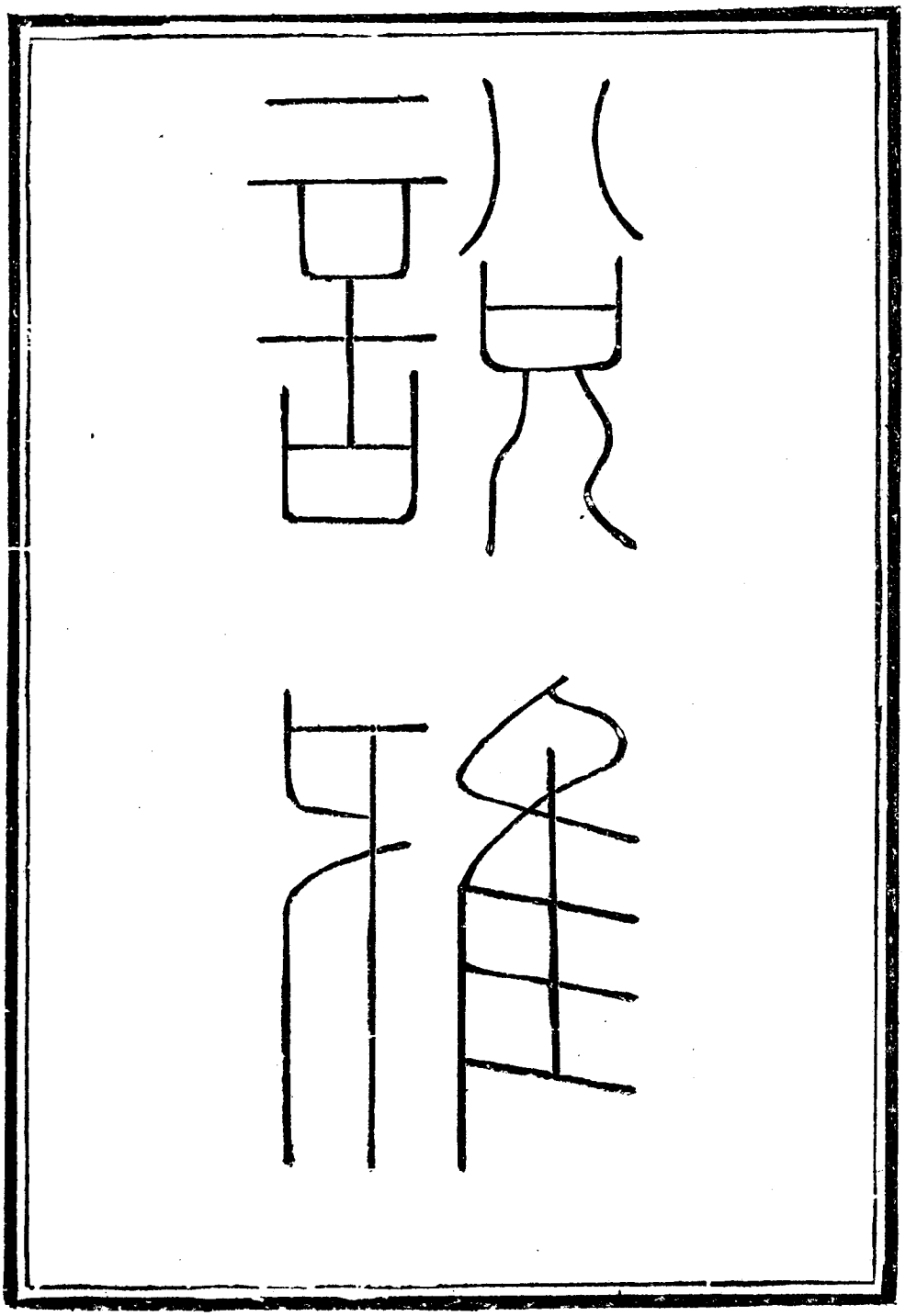

說雅附　元和朱駿聲紀錄

循爾雅之條理、貫許書之說解、五百四十目紀之以形、十八部緯之以聲、十九篇經之以意、與事參互錯綜、神恉益顯、其在轉注段借亦可旁通云、

釋詁　詁訓古言也、賅文知意、古今不異、

元自俶堉　始也、女之裁衣之始也、初　裁衣之始也、后　繼體君也、君　尊也、此尊轉注、帝王天下所歸往也、天下所志及之號也、王皇　大也、壯　大也、戴　奉也、奄　大也、奄　同也、奔　走也、敷　大也、廣　大也、恢　大也、弘　大也、溥　大也、介　大也、純　大也、夏　大也、冢　大也、晉　進也、昌　盛也、熙　廣也、

駿　壯大也、隆　豐大也、偉　奇大也、奄　大有餘也、奘　駔大也、嫭　肥大也、奎　瞋大也、奧　稍前大也、伴　侶也、侶　大象人形、龐　兼有也、有　不宜有也、到　臻也、遹　迴也、逝　往也、嬰　攖也、久　從後至也、亟　到也、假　至也、此至轉注、徂　往也、往　之也、適　之也、此之轉注、彼　往有所加也、賚　賜也、賜　予也、授　予也、予　推予也、與　賜予也、畀　相付与之約也、賞　賜有功也、贈　玩好相送也、詒　遺也、當作饋、吉　善也、祥　善也、臧　善也、良　善也、佳　善也、俶　善也、介　善也、誠　善也、嘉　善也、善　吉也、禧　吉也、禮　吉也、敘　次弟也、弟　韋束之次弟也、鄰　爵之次弟也、貤　重次弟物也、乎　相次也、緒　絲耑也、喜　樂也、愷　樂也、悌　樂也、豈　樂也、愾　樂也、嬉　樂也、嬉　樂轉注、娛　樂也、說　樂也、甚　樂也、

昇　喜樂也、歡　喜樂也、嘽　喘也、僤　款訢悉快也、款　喜也、欣　笑喜也、懽　喜也、悅　喜也、愒　憩也、憙　歎也、台　兌也、媚　悅也、恣　恣意、說　說也、釋　說也、嬉　嬉不說也、憮　悵也、悵　惘也、悠　遠也、遙　遠也、述　循也、徹　循也、踵　述也、謨　議謀也、訪　汎謀也、聘　訪也、諏　聚謀也、詮　深謀也、咨　謀事也、謀　慮謀也、慮　謀思也、懵　慮也、愫　念思也、想　思也、懷　念思也、念　常思也、思　容也、此思之容轉注、諰　思之意、恣　思皃、恁　念也、恆　常也、當作長、辟　法也、範　法也、式　法也、模　法也、楷　法也、井　法也、法　刑也、當作型、型　鑄器之法也、刱　造法也、辜　業也、辠　罪人相捕罪人也、報　當罪人也、竊　竊理也、辛　辠也、辜　辠也、訞　辠也、辜　辠也、荆　罰辠也、罰　辠之小者也、疊　古文法有罰辠者也、漱　議辠也、劾　法有罪辠也、罷　遣有罪辠也、

疊　理也、治　理也、理　治也、

怨匹媲妃對應無曰述也對方也續紹繼續也糸也續屬連也此糸聯連轉注鮮微也微當作纖撫俟俓便億忘盥定宴恬慰慼愔晏聑坦妍安也安寘侐瘞靜也皆當作竫亭安也俟宴也俾倪睥不安陊也陊磌落也此落轉注倪譬喻也醫論也諭罔誥證憩告也諄告曉之也敦也譽急告之甚也遑遹迴遑外遠也昄大遠也邃窈深遠也遑遹也

嶷發也發戛賊也獫賊疾也壓退壞也遹揆也許書無揆扮揆也賊伐殘壞摺毀也儡相敗也圮敗俗敧毀也敗也毀鮠缺也缺器破劈靴石碎也此碎轉注或當作攃肆極陳也當作極誤肆極也敵列也此列轉注敵主也當吏事職也官君也事職也冀賦事職記徵也充簉長也長久遠也上就充儁卓卲峻巍崖嶷陇堯高也此崇也高崇也長也遠也尤高而上也喬高而曲也橈充也勝任也任保也婷保任也仔克也克肩也此肩轉注鎒戕戮殺也摎縛殺也殺戮也弒臣殺君也刺君殺大夫也劾勤勸懋慎慔勉也勵勉力也勉勁勅倞偕敢忝殭也此殭轉注我施身自謂也躬身也身躬也迂趣奏靴兂先進也先前進而不行也達自進極也羌進善也皋乞皋白之進也進遷豈冄蹲登也此登轉注遁遷也迭怒不遵也進也僨遵也導抽擢揄抶援爰曼薆爭引也皆引轉注祐助也

勸助也誧人相助也助扶左手相左助也右手口相助也賻輝耿煇光也耿光也光爽照煒炳焯旦杲晤昀厂曉晓曠朗明也昭日明也哲昭晢明也孳固也固四塞也也誰也顒敬斐好美也當作斐嫉臣盡力之美也中調誠燮怡澹和也和相應睦敬和也協同心之和也勰同思之協衆之同也勰和也多弼衮重也當作袞戚戩滅也此滅轉注戰滅殄盡也此盡轉注殲微盡也殫極盡也盡罄器中空也罄器中盡也殫豐也此豐轉注趣趨趫速迅率嫖慓愾走敏徇俔儇媆駙鑝疾也亟嬐敏疾也憲敏也卒進趣也務趣也勩徇務也實寨窒

窶婁冃空也窬空也窽空中也廖空虛也獻飢虛也此虛轉注虛水虛也盅器虛也猶猷衆多也掄選敦視也擇擇東選也柬分別簡之也恐曉懼悼慴懼也憧惶怵類恐也兇擾恐也怵憬惶也憷惕也恇狂怯多畏也怵戰栗也慢不畏也痛瘏疴痡疵癉瘵瘏癙瘑瘡瘥悝殘病也此當疒病疾加疒之訓歹也病也疾也當作疒忺恙愗怲悛愢愴怵卹慈悄悁悆憂也當作恩愁憂也忯怒然也愚愁也慎怵悁憂也悁憂也懆愁不安也嗷眾口愁也歈愁皃勦勤勞也勞劇也當作

勩　劾　尤劇憩也　懠懟也　勚勞也　此祥也　祉禠祿福也　禎以眞受福也　釐家福祐也　祺胵餽祭也　禩祭禮祀也　祀祭無已也　祇謙　竦兢競忠悾慤惕懇慤敬也　肅持事振敬也　夙早敬也　寅敬惕也　慤謹敬也　儉莊敬皃　忒惕也　謹悾備勘也　慎慤愿也　恪慤嫋婐孝慤謹也　謇專小謹也　僥精謹也　愜謹重嫡嫋也　孽慤也　苟自急敕也　惰不敬也　伕慢也　怠慢也　懈愗嬾怠也　嬾懈也　嬾賢也　嬽嬾解也　早晨早昧爽也　侍竢訾頷俟待也　待竢儲待也　幾也　危在高而懼也　巖嶷也　訐言事之業故也　古此取也

詁　同聲假借爲訓故之也　今是時也　富竺重憮惇訽厚也　當作惇重厚也　憚　爲訓故之也　今是時也　富竺重憮惇訽厚也　當作惇重厚也　憚　諼僞詐也　詐譙讙誰諆欺也　詒相欺詐也　訑相欺詐也　幻相詐惑也　言直言曰　逆迎也　訝相迎也　迎遇逢也　逢遭遇也　遌相遇驚也　睹覩見也　見診瞜省視也　富憙滿晅也　滿盈溢也　盈滿器溢也　溢器滿閒　原也此隙轉注　窴匸匿匿也　匿穢喪乍逋遺遂逃也　亡遁遁遯逃也　遯遁匹側逃也　徼隱行也　屑尻處也　處坐留逗此敉訖　諍敦邸礙屯悛惘寔宿乍拘緧縪制止也皆止轉注　稽留止也　休息止也　廈安止也　庢礙止　稚特止稽稽稽而止也　積稸多小意而

止也　譽不止也　止丌下基也　飽餉猒也　歉猒也　猒歉轉注　飫飽也　餲餌　餌餲轉注　飭能成王功也　功以勞定國也　成捆因就也　當作造　正　是端直也　直正見也　呈準汀幵慬惕平也皆平轉注　徥踧行平　踧平　是　易弛弓解也　駝傞易人也　嫚褻輕易也　褻輕易也　慢輕傷也　嫮姚易　傷娀嫖僄輕也皆輕轉注　媥皃輕　寡勻尐少也　尐是少也　卹鮮少也　幼少也當作小　小微物之微也當作敝　幺小也　佻優皃幺幾微也　敓妙也當作秒　謂報也此報轉注　慊嫌疑也當作貶　貶未定心疑也　疑迷麋嘗惑也按惑者貶字之解　斡築墻耑　倗弼輔也當作備　垂

達邊也　耑相當也此當也此當轉注　應當也此當轉注　叱趮趡蹌踔揣抌慅妯動作也　動作也　作興翕胹慅愮起也　起能立也　立住也當作侅　侅立也　豎豎立也　從衆立也　嬤竦身也　婧竦立也　靖立竫也　踥封也　忱憮不動也　善咎也當作噬　噬嗟也　訐訐善也　慕愧損還俗肄習也此習猒也　變慕也　徨久從後灸之象人兩脛後有距也　後遲也當作徨　隶隸及也　速唐逮及也　及逮也　遻連逮也　與黨與也當作攜　德升也當作登　陞升高也　登上車也　汔水涸也　涸渴也　潏洫漠清也　清朗也此轉注　已說變　侹代變諫改式代更也　更改也　愆失常也　迭更迭也　俠遞也　遽

更易也餫野饋也饁饋饟餉也餉饟轉運也運迻徙也迻徙也遷也縱舍也當作捨恣失縱也此縱轉注逸失也扡失有所失也置赦措赦置也值措也呶丙息也呼外息也吸內息也鼾眉鼾臥息也喟嘆愾大息也㱿定息也噫飽出息也嘽喘息也喘疾息也息喘息也歇咽中息不利也愒歇也娭息也此息轉注頤選具也與荊倭儗具也與易與卦具共置也供設施陳也設施陳也憮怃慈愛也當作悉悉恩妍惠也惠恕仁也仁親也親至也此至轉注諶誠諦諦審也審咸詥悉也悉詳盡絲不絕也絕斷絲也斬剸斷也剪齊斷也剸斷齊剛彊斷也乃曳詞之難也迪道也此道轉注逵先道也咸僉皆也皆俱詞也伯兄孟長也此長轉注歷宧遍過也過度也當作渡踰跌夌越也逃踰逸進也逾逃進也歟算數也數計也計算也傳相也當作叀叀亂也一日窒叀亂絲禼尹討也臤麻髽髮撥辯理治也當作理爲轉注敷研治也敷治有所治也保養也養供養也賃下隊也隊從高隕下也隊隕從高隕下也接交也此交轉注捷獵也軍獲所獲也獲獵也獲土難治也按獮難也憚忌難也難也難斜鈻鍬鍤此利也利鈻轉注此利轉注佞巧謁高材也取命徫徇使也使佾也使令也當隨从也從隨行也如從隨也緜婏隨從也很不聽从也仍因也因從也從當作從仍因也

轉注佶正也正反正也婣不正也孝善事父母也言獻羞進也獻進也獻宗廟大名獻恨恨也恨惑憒憃諄緜妄攪溷棄繡亂也當作敶恩撓擾煩也此煩擾轉注嬈煩也擾也捐捐发取也取取捕取也撰拔取也探遠取也探探取也闟闢取也篡竒而奪取也敢進取也敓彊取也最犯而取之也取也鈔叡义取入水有所取也叡义取也在存存恤問也察覆審也詧言微親詧也獻伐木餘也頭首也百頁頭也祧祖祧後死者合食祖也尼從後至也近之近也迫遾邇傍駙近也近附近也當作駙綸青絲綬也維車蓋所射侯也矧歰終也此終轉注殛殊也殊殪死也殂往死也○仲佃中也央中央也遠離也當作薧分離也詖離別也去人相違也違無違也遝還返也遝遙徐復也匍匐匍匐也當作匐匐匍匐也遠騰傳也傳刷遠也馹驛傳也驛置騎也騎跨馬也憮奄冢勺罨而冖盍蓋覆也重覆也盒覆蓋覆也宛屈卝自覆也乘拚覆也此覆轉注覆苦蔽厄弁蓋也蓋苫也請謁白也此白轉注喰譆慦罌嚘響聲也嚘嚶小聲也諧牟大聲也謄乞滿聲也謐始無聲也謐語聲也晚高聲也号痛聲也哭哀聲也訢悲聲也哇諂聲嘯吹聲也聲音也復棄往來也踵往來也遄往來數也致送詣也送詣也倂賸送也送遾遣也遺縱也此縱

轉注詣也候至　負怙恃賴也此轉注恃賴也然語聲也　尚曾也庶幾也　暫曾也暫曾舒也　示天垂象見吉凶所以示人也　慈孀婉娓順也此順轉注侯兒婧　卑不順也傑傲倨也倨不遜也　孽劓禾也惡慾過也此過轉注乖刺　斂戾也當作斂　北亞乖戾也　戾句曲也此曲轉注曲象器曲受物之形　逮此臨也此臨　很鬠褐也　詪很戾也　急褊也此褊轉注鬠弼戾也　買賣市也此市轉注賈賈市也賈坐賣售出物也　傷交傷也　換易也　厞幽隱蔽也隱蔽也　冥幽也此幽轉注步　延趙行也　憂和之行也　倍反也　反覆也　覆覂也覂反覆也　覂傾覆也再覆也　網

再一舉而二也　揩摩拭也　救撫也　膍腯少肉也　腯脉鬱瘦臞也　脫消肉臞也　腝瘦也　嬴過差也　差貳也當作忒　貳副益也　整刜嬗齊也此齊轉注侔齊等　也　嬗等也　等齊簡也　儕儕互不齊也　稔年穀孰也　爲母猴也　飯食也　食人皂養也　餧餒也餒乾食也　竅趨究也　窮窮居懲忸極也極也皆轉注　恔苦也此苦轉注　掇求也　求皮衣也　覃長味也　延永長行也　佻憪愉也　愉涼薄也此薄轉注　媮巧黠也　濰深也當作突　測深所至也　産生也此生轉注　茹飤馬　也　啜嚌嘗也　儀揆揆度也此度轉注　度法制也　課試也試　庸任服曰也用可施力也　弼弓有力也　禁吉凶之忌也　窒窴填塞也　塞

窴塞也當作窴　壓塞補也　寧安也　彰文彰也　彣彰也　彭分別也　斐文也　辨有文章也　斐文也　辯駁文也　參細也　文錯畫也　鬈微畫也　覺發也此發轉注　發射發也　畯農夫也　剟斫也　斫斲裂也此裂轉注　截截得也　截作登　槷埤增也　陰陰地也　禮所以事神致福也　占視兆問也　增坿益也　坿益也　餘饒也此饒轉注　侸貧也　窶貧少也　屏屏居也　窕接也　盜貪也　佾貪病也　儇仿佛也　仿相似也　佛見不審也　髣若似也　髴別體若似之　詪借爲佛　效似象也　倣作像　經縱絲也　國域也邦　裹藏也　宋潛藏也　藏匿也　匠

逞通也　博大通也　通逴達也達行不相遇也　替廢一偏下也當作廢也一曰偏下也　廢屋頓也　徵評召也　召諫徵宿河內相評也　珍寶也珍寶也　俊材千人也　髦髮中豪者也　賁譁妝修飾也　彫清飾也　飾幟刷也當作敭　無拭當作飾　淩仌出凜寒也　凜寒也　圖畫計難也　猷犬子也　若擇菜也　異舁舉也　揚敭飛舉也　易飛揚也　俴揚也此揚轉注　譽俴稱也　銓衡也當作橫　誓約束也　舟船也　泭潛行水中也　汙浮行水上也　游旒旌旗之流也　降澤墊底也下底也當作氐　貨賃也　傭賃也傭均也直　均平也偏　暴疾有所趨也　瞟暴也當作暴　暴晞也　曝乾也此乾轉注　曬暴也　力筋肉之力也　勁

并力劦同力也戴分物得增益曰戴罶魚罔緜西胡罽毳牛尾也氂強曲毛可以箸起衣烘聚也當作燦燎放火也燋炷也炷行竈也朝旦也陪重土也瓿苛也此苛轉注也康穅皮糠屑也此屑轉注也簸揚去糠也此揚轉注也量稱輕重也賦斂也斂恤捲扱收也皆轉注飢糈穀食也侈夸也奢張也此張轉注奢奢侈也覬覦幸也覬覦幸吉而凶也拾掇拾取也掇拾取也筑似箏五弦之樂也駓壯馬也方併船也泭編木以渡也舫船師也龕龍兒也迨遝也遝迨也徥徥則也則等畫物也畫畺界也形象也賑實脩富備也當作蓊富也公異放判分平物也公分也半分也

必分極也分脾擘仳皆也別也別列分解也解釋剖辨副劑刮析版牖判也膹副也釆辨別也贊分別也屠刳也斀解也捨釋也怪奇異也九異也此異轉注敦憝吒忍怒也愷小怒也怖恨怒也豭牙怒也豬含怒也歜盛气怒也斃易使慙也慙恚怒也詯慰也媒怒訶大言而譀數怒也怨悁忿也悁忿也鄤忿戾也餒餓也飢餓也餓穀不孰田穀曰田土地之吐生物者也遮遏也遏遮止也遂遮也迾遮迾也迭迾迭也戍守邊也人最貴者也天地之性師二千五百人也鞏以韋束也念誂忽懣忘不識也忘忽也忿佚忽也閑闌也柤木閑也闌門遮也心人心火藏在身之中聖睿通也

此通轉注邑邦郛國也里宋家屋居也當作尻除殿陛也墀除也辨除也墝敫捐棄也棄捐也懟慦恨怨也怨怒譀恚也恚慪悔怪恨也痛怨也媿有所恨也猜恨賊也愾怨恨也恨望恨也快不服懟也綳以絲介畫也介畫也號叫噭嘷也嘷咷號也咷凶惡也凶惡也殃咎也咎災也當作烘禍妨害也害傷傷也此傷轉注稼種也稺稚也稺稚也苴艸也南陽以爲麤屨賅賅寤寐覺而有言也題額額也可肎肯著也賄財貨也財人所寶也貨貝則也當作財資賜也賜資也賚賚予也賚賜也賻賻財用也賻賚財以財有求也賕以財物枉法相謝也賕貨賂也賂賕也賻賻貝也貝大可寶也貔貙似狸猛獸也

亂蔔藴之初生也劉一日鏐也餐吞也粲稻重一秬爲米六斗大半斗也有散穅內也宣所安顛頂也頂顛也考耆耋老也老考也輶輕也輕車也淺淺也不深也綸絞也絞縊也縊經繆也此縊經轉注圛經殺也化教行也獫獵也獵放逐禽蹟跲也蹟跲也坋埲埃塵也塵也坡塵也塵土也埳塕埃塵也塿塵土也私穫穆糞禾也莫日且冥也幕帷在上者也爓熾爨盛也當作闓粲晉盛兒侷熾盛也梶桭楫木根也毕木本也本木下也埤捕鳥畢也怛憯也憯俟悬毒也此毒轉注郵境上行書舍也蹶踣趙僨僵也僵僨也跳躍也倨仆頓也此頓轉注趫走也迿前輸糞輸仆也

蹎跋也。跋蹎跋也。踣委足跌也。跌跌踢也。踢跌踢也。潰漏也。當作屚。讀中止也。訌讀也。昧闇也。闇閉門也。膠昵也。作相黏黏相著之以皮黏也。黏也。其簸臺觀四方而高者也。闇闇門也。闉城曲重門也。四縣繫也。當作糸。所伐木聲也。攸行水也。气雲气也。氣饋客芻米也。庾行賀人也。賀以禮相奉慶也。審深明也。潛深通川也。哲識諝悕知也。知詞也。當作識。佥難知也。訣早知也。欯聑無知意也。倫欲知之兒。紫識也。此識轉注。記疏也。當作諝。玩伶弄也。弄玩也。諛詰慫娉訊問也。問訊也。媿愧怍恧慙也。慙恧也。誤辱恥也。恥辱也。忝辱也。誅討也。忍能詘辭妏訟也。訟爭也。此爭轉注。杳窅黓冥也。弄倏趨趙趚走卻也。此卻轉注。遻退卻也。次不前行也。不恫悽惻惜悲愍慇譆痛也。此痛轉注。嗇痛惜也。唏哀痛不泣曰唏。歔悲意也。讋傷痛慘傷也。當作愁。燬焜爨火縱也。縱舒舒徂綽徐嬗緩也。緩綽也。勦緩也。偶相人也。婟耦耦也。此耦轉注。奇不耦也。曩鄴也。暫不久暇閑也。當作閒。宵夜也。嫪婪忨娄惏饕餮貪也。貪欲也。欲羨貪欲也。杳貪惜也。豈覬欲也。嗜嗜欲之也。欯欲得也。款意有所欲也。卻節欲也。晉晉也。晉柱礎柱也。楹柱也。楹柱也。樘衰柱也。節竹約也。竝併也。併並也。既嘰小食也。穟秋衣縫也。況寒水也。沄轉流也。沇兗流大抎扜岐也。當作抶。抶抵也。疋足也。跋跋斷足也。鴯馬在轅中也。熱煖煩温也。當作燠。燠煩也。當作熅。熅熱在堨中也。堨塊也。凶堨也。晉商小塊也。饘糜也。糝以米和羹飥寄食也。鬻鬻健鬻也。鬻健也。跪拜也。此拜轉注。緻比密也。此密即比字。周密也。當作謅。密山如堂者也。启扲闓闡開也。開大開也。扉始開也。開張也。此張轉注。袍襺也。襺袍衣也。畛井田間右面醜也。女當作面。靦。儔翳也。翳翳也。所以舞也。翳華蓋也。壑溝也。此溝轉注。倏妙也。婒疾悍也。妙妒婦妒夫也。娼夫妒婦也。促尶笮簀道窘翳迫也。遽窘翳也。勞翳也。渡濟也。此濟別義。淳漆漉也。漉瀝浚也。浚杼也。當作抒。滲下漉也。漦順流散黑與

青相次文也。交天子享先王，卷龍繡于下幅，一龍蟠阿上繪。葩華也。華榮也。蕚華榮也。柔翳兄也。終絲也。彊弛弓翳久長也。纍纍兒。○儆警戒也。戒警也。勇气也。勇也。拘敷猱健也。健伉也。當作彊。直也。悍勇壯也。勇气也。伉有力也。威姑武為武。倜兒。徐趣安行也。遜徐也。跳躍也。躍跳也。迅儉約也。儉約也。此約轉注。閱憤懣煩也。此煩轉注。僄憯也。憯不慘也。慘不憯也。悾慧也。慧悾也。憭慧也。慧憭也。凝不慧也。佁忒癡兒。顙癡額也。不聰明也。僻迂避也。般辟也。當作避。遹同避也。避同也。此同轉注。僻從旁也。辠出火煙上薰香艸也。畏憎惡也。此惡轉注。諰畏也。忌憎惡也。相視也。耕耒也。

犁耕也黎也出生進也此進轉注苗艸生于田者穫刈穀也淅米也次漸也漸淅也烝火气上行也浮煦烝也○覲諸侯秋覲諸侯朝也三年大相聘北面詔天之性人之陽气情人之陰气有欲曰覲覲視也盟司愼司命也愈外得於人內得於己也倫道也此道轉注完全也全侹完也趫趫隨輕也跼縮也此縮轉注遺棄遺也造這造也遁竭竭去也寫置物也怛矯也此矯轉注不咨掉搖也厭笮也此笮轉注弗違也當作韋相背也靠相違也摧拉折也折截斮銛刎劊創也斷醬斬截斮斬也羊掇也掇剟刺籍脩缺孤刺瘍創哉殤剟傷也傷創也刺直傷疣拇傷也剟刺傷也刳劃傷也劇利傷也凋半傷也切刌也刌切也慟遍也此遍轉注忮伜婷很也很不聽從也律均布也建立朝律也覓突前商從外也知內也丩相糾線也世三十年爲一世侹嶝坻箸也當作處堤滯也弭不受也謝辭去也申展也見奄下戊悉也見成下証諫也諫數諫也諫証詮具也諧詥也詥諧也詥敕也護救視也譒也敷也敷敉也尃布也當作敷誄謚也謚行之迹也丞翊也當作翼爲轉注奐取奐也彝引給也跧卑賤也執事者隸附著也孱皎淺也嫈規嫈也夬分決也殺相穅屑借也許書無借訣侵也冒冢而前也易蜴也一曰蝘蜓守宮也干犯也犯侵也斁朋侵也奸難侵也侵漸進也

殿閉也此閉轉注慷慨歎亦放也放追競逐也逐踵追也競競髮也髮髭也忽見也敖出游也當作遨責覲求也募廣求也垔近求也奠營求也亘求也回口淖回也回展轉也此轉轉注圍守也此守轉注鞫列也當作烈入內入也內入也又二入也入窗旁入也訂平議也詳審議也議談語也語論也詻論訟也詖辯論也論議也宙謀順諟理也此理轉注諱忌也詎誠敕也誡敕也讒譖也譖燃踖也踖訐面相斥辠也譴謫問也謫罰也誚數也一日相讓也此數轉注讓譙誚讓相責也詭責也謥責望也敬敎也敎上所施下所效也倦罷也當作疲供龔給也給相足也當作洪依也依倚也

凭所依也僭儗僭也儗比也此比轉注愚戇愚也佛鬱也當作鬱悒哀也閔閔也在門也誇譇詷誕也詞誕也詞誕也當作譇悒權詐詐誘也詐呼也誂誘也誂譏也譏姍也誹訕謗也謗毀也此毀轉注譖誣相毀誣譖加也加語相增加也增當作譖欺詐不思稱悚宄姦也宄姦也當作厶姦衰也厶姦宋也慕宋無人聲也兼并也并相從也當作相从相聽也扶挑也挑深扶也挑攙也寮攢穿也毋穿物持之也宄揪程品也品衆庶也爺相當也稍出物有漸也稺粗闊疏也此疏轉注彔刻木彔也竊盜自中出也盜不止也盜利

物也、剽劫人物也、客盛也、此盛轉注、寀從穴中出也、宦仕學也仕也、學悟覺也、悟覺悟也、此覺轉注、寀入家也、宥寬也、寬考事而笮也、監臨下也、臨監臨也、導取也、此取轉注、貢獻功也、贅會禮也、齎持遺也、貢從人求物也、賒施也、當作敝、貸受貸不償也、賞賜有功也、貝以物質錢也、質以物相贅也、賦戴質也、賸物相增加也、贊見也、此見轉注、賴贏有餘利也、寶行貿貴者也、賈衒行且賣也、賤賈少也、貴物不賤也、僞引爲貶損也、損媅減也、賓南蠻賦也、昨素日也、暱日近也、暫日狎習也、當作昱、昱明日也、晛日氣也、暴晞也、傷暑也、暵暴乾也、暴眾微杪也、倛奇偄非常也、傀偉也、偉奇文質備也、份偶也、倗威儀也、儐嫻雅也、當作諝、佗負何也、何儋也、儋何也、儓心服也、胹突也、箴諫驗也、當作諗、暴拒也約也、苦約也、約纏束也、束縛束也、縛縮辣也、挈束也、稛秉束也、秉小束也、摯收束也、總聚束也、繚繞束也、纏繞也、倦倦也、倦回也、伍相參也、什相什保也、佰相什伯也、僚黠也、當作僚、假非眞也、候伺望也、儥還也、此還轉注、儥材能也、偭鄉也、當作向、但拙也、拙不巧也、妍巧技也、技巧也、然意屬也、毅有決也、俔姬孅

劣弱也、懦驚弱者也、戇困劣也、弱橈也、此橈轉注、偏頗也、此頗轉注、倀狂也、此狂轉注、怳狂之兒、佣有廱蔽也、侈掩脅也、嬉嬌也、當作喬、僑驕也、當作喬、妍不省事也、僔作姿態也、恣態也、態恠意志也、意意也、許書無志、倀詼面相是、卻徹卻、受屈也、冤屈也、此屈轉注、伏司也、此司轉注、催相擣也、衹無色袷衣物也、合發號也、刱有大度也、卹宰之也、抑按也、按下也、此下轉注、豬猶也、沙猶也、狁過弗取也、佴副也、直貳摭持垢也、黜貶下也、黝息也、嫭壹專壹也、壹壹也、壹懿美也、懿專久而美也、竣俊也、俊借當作踆、忻閻也、當作慭、廞廣也、皆廣也、當轉注、慨節也、當作飭、愃寬緩心兒、儉檢詭也、檢利也、儉于上佞人也、憲此實也、

轉注、怞朗也、當作恨、慘深也、當作窈、怕無爲也、憲精慧也、凝駐也、當作佁、慘慘然也、啐吁唇慫驚也、此驚轉注、靖驚也、卒所以驚人也、祋城郭市里有不當入而欲入者、意不暫下以驚牛馬、曰祋、憶悞意不定也、悝悞誤也、狉有二心也、悸心動也、惴善自用之意也、惆失意也、感動心也、愴作烈也、忩也、懲忩也、懲忩也、悉垂也、當作悉、儼垂兒、凜新也、當作鱻、爲轉注、潔除去也、瘈發也、此發轉注、瘵詩作瘵、不來也、勦劫人欲去、以力劫止也、飭致堅也、矧相跨也、當作弦、弦恒也、闕少力弱也、闕連結闚也、爭辭相牽也、爭語也、當作爭、爭相遮要也、犨相出前也、嬗傳也、此傳轉注、婧有才也、賢多才也、齋材也、此材轉注、嫽謤也、當作嫪、嫪黠

也、嫸僥伏也、婠鈞適也、男婆小心貌也、嫽姻嫽便辟愛也、姻婉女併也、孌態也、嫽愛當作孌、量也、此嫌不平于心也、嬉好枝格也、嬖陰陽惡量轉注、嬌愚多態也、婕妤疾也、雌姿雄姿也、妬不肖也、嬗遲鈍也、嫥下志貪也、婪杜林說、小者棄相詐駡爲婪、娖嫉也、嬈苛也、一曰擾戲弄也、嫵誣拏也、姓衆生也、嫵遮蔽之兒也、兎廔蔽也、丿右戾也、乀左戾也、弗撟也、當乀字从此、泯也、欭心有所惡也、歟欨歟即匜字、歐若吐也、歟昆干不咄歐温濶可知也、歐無慙貌也、傻相疑也、慊廉潔也、麥麥俘也、權反常也、癈耗也、砧突也、豦殘艾物萬物也、王象物出地挺生也、尚物初生之題也、員物數物數紛紜也、一初太始道立于一、造分天地化成萬物、二地之數也、三天地人之道也、四陰數也、五五行也、六易之陰數變于六、正于八、七陽之正也、八別陽之變也、九陽之變也、十數之具也、廿二十并也、卅三十并也、百十十也、陌二百也、千十百也、薏十萬曰薏、秭數億至萬曰秭、

釋言　直言曰言、矢口即見方言或殊亦由語轉許君聞有依聲爲說轉音爲解猶斯恉也、詞意內而言外也、尒詞之必然也、各異詞也、諸辯詞別事詞也、者別事詞也、泉衆與詞也、矣只語已詞也、斯識詞也、曰出气詞也、魯鈍也、粵亟詞也、狄況詞也、欥詮詞也、侮憍詞也、知曷曰詞也、曷誰何也、誰曷何也、敦誰何也、曾詞之舒也、曾曾也、尚曾也、庶幾也、皆俱也、俱偕也、偕从俱也、僉皆也、粤于也、審慎之詞也、于於也、寧願詞也、甯所願也、詵一曰詵然、唉諾應也、唯諾也、狪狪惡驚詞也、魑見鬼驚詞也、咤驚詞也、吁驚也、匝驚聲也、乃曳詞之難也、余語之舒也、余二余也、平語平舒也、乎語之餘也、兮語所稽也、啻語時不啻也、音相與語唾而不受也、噆語聲也、否不之開也、哉言之止也、奸止之也、歟安气也、歟哥聲也、僇憀且也、劇且往也、吾我自倜也、我施身自謂也、朕我也、姎人自倜言意也、豭从豕从叚泰以市買我也、豭牝豕也、多猌事有不善言得爲多也、猌爾雅猌薄也、○一惟初太始道立于一、天顚也、吏治人者也、帝諦也、旁溥也、禮履也、禛以眞受福也、神天神引出祇也、祇地祇提出萬物者也、祀祭無已也、柴燒柴焚燎以事類祭天神也、禷門內祭先祖所以徬徨也、祜告祭祠也、祠春祭曰祠品物也、禘諦祭也、祫大合祭先祖親疏遠近也、禫祭祖福也、禱告事求福也、禁設縣蕝爲營以禳風雹霜水旱癘疫也、禳禳禜祀除癘殃也、

會福禘祭具祭也禘祫祭也祫祭天子所以親遺同姓禘祭也祘算之明視以算也王天下所歸往也珏朽玉也璦大孔璧人君上除陛以相引按以援爲訓琥發兵瑞玉璱禱旱玉爲虎文璱龍文璱大圭也圭琬圭有琬者按以宛爲訓琰圭有琰者按以剡爲訓璋半圭也珽諸侯執圭朝天子天子執玉以冒之珩佩上玉所以節行步也璙圭璧上起兆瑑也按以篆瑑玉飾如篆文瑑玉英華相帶如瑟弦列秩秩璐玉英華羅璐玉赮色也禾之赤苗謂之虋虋玉色如之理治玉也按治理字士事夫也壻中和也从口上下通屯難也象艸木之初生屯然而難毒艸厚也害人之往往而生岁艸初生其香分布也節禾粟之穗生而不成芋大葉實根駭人故謂之芋也按以吁爲訓芜芜蘭甘芜也苷艸

也荵忍冬艸也葛艸枝枝相值葉葉相當菜茉根實裹如棗者苗艸初生出地兒薄華葉布也按以敷爲訓蔭艸陰地也芼艸覆蔓也菸鬱艸浮水中兒按以泛爲訓麗艸木相附麗土而生荐薦席也藩蓋也苗刷也菹酢菜也若擇菜也蓐叢艸也蘇蘆叢生兒春推也蒯艸木倒葬藏也八別也采辨別也胖半體肉也叛半也牛大牲也牛件也件事理也牲牛二歲犙三歲牲牛四歲犖駁牛也牾牛駁牽引前牿牛馬牛也牧養牛也犗謹也犛西南夷長髦牛也告牛觸人角箸橫木所以告人也譽急告之甚也嗟疑小兒有知也嚌嚌嚌也含嚌喘息也嗌口急也噤口閉也按以禁爲訓名自命也从夕夕君尊也噂聚語也按以叢爲訓耳聶語也呈平也啻諟也戊柔也者冥也

譚含深也噎飯窒也吐寫也嚥遮也喝歇也咨恨惜也呬吸呬也啁啁嘐也局促也从口在尺下復局之哥譔訟之也喪亡也超跳也趒蒼卒也趙等趙而去趛低頭疾行也按以頷爲訓趨窮也趄趄田易居也下基也止象艸木出有址此足刺此也彳行也徒步行也延正行也迋往也遵循也造就也遘遇也迪道也遷徙也易遜遁也返還也退數也邀拗也連員連也迭迭遞更去之皃遏微止也迣迎也逮及也遽卻也德升也升當作登徑行也徨往有所加也循行順也役急行也待竢得行有所得也衙通也衝道也衢四達也術邑中道也衕通街也斷齒也本齾齒參差也齛曲齒也按以卷爲訓齺齒如鋸曰老人齒也一曰馬八歲齒曰也踦兒一足行也蹻舉足高也躇衛也踏踐也蹈踐也蹋踏也蹌蹌足親地也跼天寒足跼也按用國語而以句爲訓蹐跼蹐也蹙蹙迫也正訂也記也按門戶疏牖窗也牖樂和牖也向言之牝相糾繚也牡之相牝者故古詩意志也當識識也誤專教誤也訂平議也誥告也詁訓故言也諫舖施促也諗深諫也話合會善言也誼人所宜也謎善謎言也誠嘉善也詷共助也誧人相謀也意之諺傳言也詣候至也詔頻詒相欺也譺駭也譏誹也詍訓也詼離別也諮諮謀也詧審也諦多言也

詘詰詘也一曰屈髮　訴談訴取也緜亂也諞便巧言也譬匹也卹扣也暮也謼號也琪欺也讜嗑謼責望也譁飾也譊鬧以求福也競言也競彊語也妾有辠女子給事大版也所以飾縣鐘鼓捷業如鋸齒也收竦手也弄搏也鼙鼛也美瀆業也鼙樊也共同也舁共舉也革更也鞏韋也鞹鞹也按以鞹遼引軸轄也急也鞫屢也按同字鬮遇也鬮經繆殺也鬮鬥連結鬮也灸灼也安老也夬分決也厥抶也當作刷及治也史記事職也事職也支去竹之枝也聿手之巧也書著也臾堅也臣牽也殳杖也殊人殼相擊殼擊空聲也專布也敖走也政正也敬分平治高土可以

遠望也啟合會也攸撫也敗戮也敔禦也敉撫也敹頌也攻敲也敷放也畋平田也敵讎也敖慢也教上所施也下所效也學覺悟也卜灼剝龜也庸用也更事也爻交也棐輔也薄麗爾猶驕目旁薄也麗麗也驕亢也瞞平目也按目有所視而止也瞭以蒲訓察也瞥轉目視也瞵謹鈍目也瞫深視也眇一目小也眄目偏合也瞕目陷也鼻引气自臭以鼻就臭也翎羽曲也翥飛舉也翟提一曰雉雄雉鳴也雷始動雉鳴而雌其頸按以句爲訓雇九雇農桑候鳥扈民不知節候者也按以戶止爲訓蔑度也羊祥也羼一曰相出前也烏孔子曰烏盱呼也取其助气故以爲烏呼同字焉語辭也按幺小也幾微也玄幽遠也爭引也奴殘穿也皮剝也殂往死也訓

殯死在棺將遷葬也殲微盡也以纖訓殲也殆枯也漸并脅骨也髓骨之可會腜背肉也腹厚脣瘍腫癰薄脯無骨髮者也胲也胲之屋上曰胲也腥星見食豕合肉也膜薄切肉以葉訓剛也剸斷也剸刮去惡肉也齊中生小息肉也劑齊也刮刮刺也刺剌也剌耳斷耳也臬刑鼻也創也契斷契也刮刮也耒耕也帝耤千畝也古者使民如借故謂之耤耤稅也耦以卷訓角有所觸發也衡牛觸橫大角也笠易卦用之下梦上著也笮迫也在瓦簪差也簪蔽也所以簪圖竹盛穀也簏判竹圖以簍也籠器也籠盛飯底也籩竹豆也籥樂也笙正月之音物生故謂之笙筒通簫也管十二月之音物關也故謂之管筑以竹曲五弦之樂也

篹竹某相塞謂之篹丌下基也辿古之道人以辵木鐸記詩言鄭左手相助也賢曾可肎可也苟語所稽也于於也象气之舒于也旨美也鼓郭也春分之音萬物郭皮甲而出故謂之鼓愷康樂也豈行禮之樂也豐行禮之器也盈仁膿腫血盛也盛以血有所刮涂祭也皂穀之馨香也卿以秬釀鬯神也饎酒食也饋以羹澆飯也饑一曰廉饗鄉人飲酒也餕飲餘也人三合也倉穀藏也倉黃取而藏之故謂之倉全完也缶瓦器所以盛酒漿也罃備火長頸缸項瓶也侯春饗所射侯也其視日毋若不寧侯侯不朝于王所故伉而射汝也傷也亭民所安定也市買賣所之也亢行皃亭度也民所度居也歇欠也古者城闕

其南方謂之敵篤厚也𩫏用也㫗厚也厚山陵之厚也當作㫗亩穀所振入宗廟粢盛倉黃
亩而取之故謂之亩嗇愛濇也來周所受瑞麥來麰天所來也故爲行來之來按行來之來實當
作麥麥芒穀也秋種厚薶故謂之麥按芒穀實當作來致送詣也夆革中辨謂之夆也韓
井垣也弟韋束之次弟也夂從後至也象人兩脛後有致之者㐄跨步也久從後灸之
象人兩脛後有距也桀磔也木冒也冒地而生柚條也楢柔木也棆母杶也椅梓也
櫟一曰染也橿枋也梤香木也以芬訓柏鞠也枖木少盛皃標木杪末也杪木標末也
朴椙高也枎扶疏四布也檹木檹施也構蓋也櫽栝也杇所以涂也枱劍柙也
槩杚斗斛檈圜案也櫑龜目酒尊刻木作雲雷象梮舉食者棖杖也桊牛鼻中環

也櫼弋也櫕穿也梜檢柙也枕充也枰平也梡㮯木薪也㮯梡木未析也楅
以木有所逼束也當作畐檜一曰檜櫝也棺關也椁葬有木𩫏也棐輔也東動也𣞤
豐也𡳿艸木妄生也孛𣎵也隆豐大也柬分別簡之也剌戾也囗回也團圜也
圈養畜之閑也貢獻功也贊見也齎持遺也賸物相增加也販迻予也負
恃也貧財分少也酇聚也𨛜國甸大夫稍稍所食邑鄉國離邑民所封鄉也日實也太陽
之精不虧晉進也日出萬物進晛日見也暤晧旰也旰晚也昃日在西方時側也
曩曏也暀光美也暵乾也㬈安㬈溫也普埃普日無光也旗士卒以爲期旆沛然
而垂旌所以精進士卒旂旗有衆鈴以令衆也旝建大木置石其上發以機以追敵也旃所以

旃表士衆旒旌旗之流也游旌旗之流也旚旌旗摽搖也旇旌旗披靡也晶精光
也星萬物之精上爲列星月闕也朔月一日始蘇也囧窻牖麗廔闓明夕莫也夜舍
也天下休舍也㚈雨而夜除星見也募寂也多相繹也故爲多𢎘嘾也艸木之華未發圅然
𢎗艸木𢎘盛也粟孔子曰粟之爲言續也片判木也版判也禾二月始生八月而孰
得時之中故謂之禾按以和訓稼家事也穬芒粟也移禾相倚移也𥟃禾垂皃𥡴
禾舉出苗也以揭訓秧禾若秧穰也穀續也租田賦也秝稀疏適秝也黍以大暑而
種故謂之黍香芳也粗疏也糵牙米也按以櫱爲訓兇擾恐也𣏟葩之總名也𣏟之爲
言微也微纖爲功韭一種而久生者故謂之韭宅所託也室實也宧養也按以頤訓奧

宛也寏周垣也宴安也宬屋所容受也以盛爲訓完全也富備也宭羣居也宰
辠人在屋下執事者害寢也寁居之速也以捷訓𡩟窮也宕一曰洞屋宗尊祖廟也宙
舟輿所極覆也穾深也窫深抉也窠空也窻通孔也窳汚窬也窌窖也窵窵窅
深也竀正視也突滑也窣從穴中卒出穹窮也窔窅窔深也窱杳窱也瘍頭創
也痒瘍也瘑口咼也疛俛病也痀曲脊也以句訓癰腫也㾫半枯也以偏訓瘇
脛气足腫瘻痛也痙彊急也痥動病也㾔脈瘍也冠絭也所以絭髮冣積也以聚
訓冑兜鍪也冒冢而前也䍒綃也罬綴獸足也罶魚所留也覈實也考事而笮邀遮
其辭得實曰覈幎幔也幔幕也帳張也𢂚幡也幑幡識也𢃔刷也飾㕞也席藉也

㡜墀地以巾撋之㡀敝敗衣也黺袞衣山龍華蟲粉米也仁親也仞伸臂一尋八尺
佼交也儒柔也以偄爲訓仲中也伀志及衆也傀偉也僑高也倞彊也俚聊也佗
負何也偫待也佝約也儕等輩也儹最也當作冣倂並也俌輔也佽便利也
侒宴也佮合也儥賣也俔閒見也俒完也倪俾也伶弄也儗相疑也偏頗也
倀狂也俴淺也僻避也伯癡皃佁騃也佚忽也傷創也俑痛也伏司也促迫也
例比也傴僂也仇讎也儡相敗也仳別也倠佌倠醜面儷棽麗也像象也身
神也僥南方有焦僥人長三尺眞僊人變形而登天也匕相與比敘也艮很也比密也
士事也見壬篆王象物出地挺生也壬徵幸也見壬篆㐆歸也衣依也衽衣衽也

裣交衽也褮燊也袛袛裯短衣裯衣袂袛裯衧諸衧也衵日日所常衣襍五采
相合也裋豎使布長襦耇老人面凍黎若垢耆老人面如點也壽久也毨仲秋鳥獸
盛可選取璊以毳爲繝色如虋故謂之璊氈撚毛也毳毛紛紛也屑動作切切也展
轉也屆從後相臿也屖屖遲也屏屏蔽也尾微也屨足所依也斻方舟也儿
仁人也允信也兌說也兄長也競憼敬也兓朁朁銳意也兜兜鍪首鎧也先
前進也兟進也禿象禾粟之形取其聲覯遇見也以遵訓覲諸侯秋朝曰覲勞王事按以勤
爲訓覕蔽不相見也䚇目蔽垢也歙翕气也歍心有所惡若吐也款怒然也欽
含笑也歞昆干不可知也歁咄歁無慙顏眉目之間也頌顏也頸頭莖也煩項枕

也顉[illegible]皃頒一曰賁也顤高長頭贅贅顤高也頪頭蔽頪也顓頭顓顓也顲面顲
顲皃頯醮頯也頭選具也面顏前也醮面焦枯小也靦面見也県到首也
彰青飾也彥美士有文人所言也斐分別文也髟長髮猋猋也髦髮中豪者也鬊
用梳比也鬠絜髮也鬌髮墮也后繼體君也以後訓㖃厚怒聲卲高也厄科厄
木節也卸舍車解馬也印執政所持信也艵縹色也卿章也匑曲脊也匐伏地
也勹覆也匌帀也匓飽也匏瓠也包取其可包藏物也苟自亟敕也鬼人所歸爲鬼
䰠神也山宣也宣气散生萬物嶢焦嶢山高皃庠禮官養老殷曰庠周曰序庌廡也廔
屋麗廔也廑少劣之居以僅訓廟尊先祖皃也厥發石也仄側傾也丸圜傾側而

轉者硈一曰突也碾以石衧繒也碏斫也易一曰飛揚一曰長也一曰彊者衆皃豕彘也
豬豕而三毛叢居者豯生三月豚腹豯豯皃也以奚訓豵一歲豵尚叢聚也豝二歲豕能
相把拏也豣三歲豕肩相及者豪殘艾也彑豕之頭象其銳而上見也彘豕也後蹶廢謂
之彘彖豕也貉北方豸種孔子曰貉之爲言惡也馬怒也武也駅馬八歲也騏馬青驪文
如博棊也駁春秋傳曰媽馬百駟畫馬也以彭爲訓驤馬之低仰也馺馬行相及也篤
次弟馳也駧馳馬洞去也駐馬立也以佀訓馴馬順也騶馬曲脊也騷擾也驒一曰
青驪白鱗文如鼉魚廌解廌獸也麗旅行也逸失也犬狗之有縣蹏者也狗孔子曰狗
叩也叩气吠以守狡少狗也猈短脛狗以庳訓獿獿㹕也㹜妄彊犬也狎犬可習也

狱大張斷女走犬皃曳其赤狄本犬種狄獄确也火
怒也足則刺爻也狄之爲言淫辟也獄
燬爻灼灰炙也炫爻木然也燬爻木灼火溫肉也炙炮肉以微
然也炪灰炙也炮肉以微火温肉也燋灼也糟焦也爓
炳明也燈熠燿照也威滅也焞旱气也燾溥覆也燄侵火
照也點堅黑也黰黰婦下色黯黑也桑葚之黮果實黮黑也夸奢也夷平也以徯爲訓喬
高而曲也抱行脛相交也壺壹壺籀窮理罪人也以叙訓旋直項莽旋皃靴進也
昇春爲昇昇天元气昇昇聚也蹲磊蹲重也竫亭安也靖立竫也竣待也竝併也
人膀也惠外得于人內得于已也愼謹也恔慙憾不憖問也謹敬也
慧廣也憾飭謹也愙寬嫻心腹皃悁順也恂信心也悚深也以遠訓也悉
惠也鶦鶦箸也慄慄慓也愄勉也悚肆也禹獸長爪者見愚蒙態意也嚜
放也懣懵忘也滿也惕放也悅狂皃也愀貪也懣煩也悶懣也悵望恨也
愴傷也恫痛也慆怨仇也悠憂也憚難也水準也湔一曰手濬之浪淪浪
也洪洚水也潮水朝宗于海也滊水滊也滂滂沛也滌滌沛也渙流散
也汪深廣也浩澆也沆莽沆大也汍水從孔穴疾出也洸水涌回光也滹回
涌也浴澮淤泥也溟水流溶皃淫浸淫隨理也詩水暫益且深止未滅也泡沸
畢沸也渠居水所行也溝水瀆也瀸水濡而乾也沿緣水而下也浮浮行水上也
涕時雨澍生萬物以樹訓沈一曰滈黕也汚窳下涂也汙一曰平也汀濩拭滅

皃洩濊也汝深也瀝一曰水下滴瀝也潘多汁也淖濡也涉徒行
厲水厓人所賓附頻蹙不前也川貫穿通流水流澮也巛水流澮也
頻而止以比訓又以孳訓州水中可居曰州一曰疇也各州周遶其竟州疇其土而生
之泉水原也原水泉本也永長也羕水長也冬四時盡也以終訓霆雷餘聲也
鈴鈴所以挺出萬物者震雹物者雷雨零也霓久陰雹水流也雲雲也成物者霜喪也雰夏祭樂于赤帝也需須也鱈揚也魚
鱻新魚精也新即鱻之借非違也背也陛牢也所以拘非也孔通也否不也
鹹銜也鹽鹹戶護也房室在旁也門聞也閭侶也二十五家相羣侶也闓開也闖
閉門也闢門響也閑閨也閻常以昏閉門禁也聯連也職記微也掔一曰援也
拳攤也推擠排也抵排擿也捻急持衣袌也搏索持也攜提也捨釋也
掾緣也掔理也批抑捽也拥拥也挑撓也一曰撻也撻刮也一曰擽也
揩擷也摯暫也拉拉曰也一曰摧也搜曳聚也摝動搭也捧奉也擧對舉也扑
上舉也凡取物之上以登訓者爲擿捎也擿一曰布擭也以敷訓也擅專也揆葵度也援
援引也據相援也撣探也揆揆度也拓拏也抴抴也搏圜也抶
一曰骨掘也掘撥也掩斂也撙取水沮也播一曰布也撥刺之至也捐折也
挾以車鞅擊也抶深擊也捷獵也接交也姓人所生也媒謀也謀合二姓也妁酌

斟酌二姓也 娶取婦也 婚婦家也禮娶婦以昏時故曰婚 姻婿家也女之所因故曰姻 妻
婦與夫齊者也 婦服也 妃匹也 媲妃也 母牧也 姁嫗也 妹 娣 媦女弟也 娒女師
也加教于女也 㜎女隸也 婢女之卑者也 媧古之神聖女化萬物者也 婜婉也 敃直項皃
姌弱長皃以冄訓 嫇嬰嫇也 委委隨也 妌靜也 嬥一曰嬈也 媞諦也 婺不繇也
婉宴婉也 𡣪至也 妟安也 嬗緩也一曰傳也 媛美女也人所欲援也 嬖便嬖愛也 媄
巧也 婆婪鹵貪也 娋小小侵也 婨含怒也 嬰陰嬰也 妍一曰安也 婎姿婎姿也 娝
不肖也 㜛下志貪頑也 嫪婪也 婪貪也 婁一曰婁務愚也 嬈一曰嬥也 敨醜也 娷
諉也 𠂆抴也 戛戟也 戕槍也 我施身自謂也 義己之威儀也 琴禁也 望出亡在外

望其還也 𣞤亡也 匄乞也 匸衺傒有所俠藏也 區踦區藏匿也 甗一曰穿也按謂甑窐
弓以近窮遠也 彎持弓關矢也 弜彊也 盭弼戾也 系繫也 緜聯微也 紡網絲
也 𦆝偏緩也 緢旄絲也 縒參縒也 繙繙冤也 繙宋本作冤也 縮一曰蹴也
紾轉也 縎結也 締結不解也 𦃃散絲也以反訓 𦇌合也 縑并絲繒也以兼訓 繪會五
采繡也 𥿋繡文如聚細米也 絹繒如麥稍 綪赤繒也以茜染故謂之綪 纔淺也 綟帛莀
艸染色 繟帶緩也 絙緩也 綅綫也 纍綴得理也 紂馬緧也 緧馬紂也 紲系也
緆一曰蹴也 緉履兩枚也 紕氐人纇也 綷織絹以糸貫杼也 率捕鳥畢也 蠁知聲蟲也
以響訓 螟蟲食穀心者吏冥冥犯法卽生螟 蟘蟲食苗葉者吏乞貸則生蟘 蛵丁蛵負勞

也 蝤蝤蠐也 蠖尺蠖屈申蟲也 蛾羅也 蠜阜蠜也 盬悉蟹也 蜋堂蜋也 蝍
渠蝍一曰天社 蠕螟蠕桑蟲也 蛜蛜威委黍鼠婦也 蛉蜻蛉也一名桑根 蠓蔑蠓也
蟰蟰蛸長股者 蟥蝥也 蝸蝸蠃也 蜎肙也 蟺夗蟺也 𧍙𧍙鼃詹諸以脰鳴者 蛫
蟹也 蝯善援禺屬 𧓽蟁或从昏以昏時出也 蟊蟲食苗根者吏抵冒取民財則生 蠹蟲也
颺風所飛揚也 颲烈風也 龜舊也按謂久也 鼀圥鼀詹諸也其鳴詹諸其皮鼀鼀其行圥
圥 𡉚厚也 土地之吐生物者也 地元气初分重濁陰爲地萬物所陳列也按以坤爲訓 坪
地平也 均平偏也 墽磽也 墩權也 堀突也 在存也 坦安也 坒地相次比也 城
以盛民也 坎陷也 塌下入也 壔保也高土也 埂阬也 壞敗也 坷坎坷也 坋塵也

𡐦因突出也 堀兔堀也 垚土高也 堯高也 艱土難治也按難卽艱借字 田陳也 畿
天子千里地以遠近言之則言畿也 畍境也 𤰝境也 畤天地五帝所基址祭地 畫界也 勴
助也 勍 勁彊也 𠢴推也 勦勞也 勃排也 劫人欲去以力脅止曰劫 釘錬餅黃金 鑲
作型中腸也 鏡景也 鏶鍱也 鍱鏶也 鏇圜鑪也 釦金飾器口 鐗鉏鐗也 錐銳也
鑽所以穿也 鈴令丁也 鈁方鐘也 錞矛戟柲下銅鐏也 鑾人君乘車四馬鑣八鑾鈴
象鸞鳥聲 鋪箸門抪首也 凥處也 𧆸且往也 斯析也 料量也 斜杼也 矛酋矛也
軒曲輈藩車 轈兵高車如巢以望敵也 𨊻車耳反出也 軜驂馬內轡 䡟軺車後登也
轃車轃鉊也 轚車轄相擊也 䡞輗車也 䡫紡車也 陰闇也 陽高明也 隰阪下

涇也隤下隊也阬閬也隄唐也阯基也附附婁小土山也陼如渚者陼丘陴城上
女牆俾倪也䡝阜突也厽絫坺土為墻壁垒絫墼也五陰陽在天地閒交午也七
陽之正也从一微陰從中衺出也九陽之變也象其屈曲究盡之形馗九達道也似龜背故謂之
馗獸守備者尤異也丙位南方萬物成炳然巹謹身有所承也壬象人裹妊之形癸
冬時水土平可揆度也子十一月陽气動萬物滋㝃生子免身也字乳也存恤問也
季敎也孨謹也𠫓不順忽出也丑紐也寅髕也卯冒也辰震也巳以也午啎也
未味也申神也朄擊小鼓引樂聲也酉就也八月黍成可為酎酒酒就也一曰造也吉凶
所造也按就卽造之借字醠泛齊行酒也醰酒味淫也酷酒厚味也酌少少飲也以勺訓
酺王德布大飲酒也醉卒也卒其度量不至于亂也一曰潰也莤禮祭束茅加于祼圭而灌
鬯酒是為莤戌滅也亥荄也象裹子咳咳之形亥而生子復從一起

釋訓

訓說教也或雙聲或疊韻或絫評其字皆連文以為誼當口說以教斯聆音而曉焉
玓瓅明珠色也玫瑰火齊也按此疊韻連語玫當从枚省聲與一說石之美者曰玫从文聲當
為各字营藭香艸也藷蔗藷蔗也薢茩薢茩也菡蔄夫容華未發為菡蔄
已發為夫容蘿莪蒿屬菫藸菫藸艸也蕛苵蕛苵也茱萸茱屬莩蒀艸莩
蒀皃嘁嘆嘁嘆也趌趨怒走也趠趨遠也趑趄行不進也趢趗行曲脊皃
齟齬齒不相值也蹢躅住足也跱躇不前也跌踼跌踼也諈諉累也
當作絫謰謱謰謱也𧩙誻語相反𧩙也毅改大剛卯也鸑鷟鳳屬神鳥也
鷫鷞五方神鳥也鷦䳄桃蟲也鴛鴦鴛鴦也鴚鵝鴚鵝也鷙鷿鳧屬

鷿鷉鷿鷉也鴔鵖鴔鵖也鴝鵒鴝鵒也髑髏頂也剞劂曲刀也籧
篨粗竹席也簁箄竹器也饖饐相謁而食麥也格櫟木也果似李櫪𣞤柙指
也旖施旗旖施皃䅭程穀名糣粲散之也康㝩屋康㝩也罜麗魚罟也
屠屖從後相臿也覞覢暫見也頊顱首骨也顤顟高長頭也𩔁𩕄顏色
𩔁𩕄慎事也巀嶭山在馮翊池陽嵯峨山皃崝嶸崝嶸也厜㕒山顛也敧
陋敧陋也蜥易蝘蜓守宮也駊騀馬搖頭也駗驙馬載重難也騊駼北野
之良馬猲獢短喙犬也獨𤞞北嚻山有獨俗獸熚燹火皃尲尬不正也𡰝
𡰝跋不能行為人所引曰𡰝𡰝忼慨壯士不得志也滎濘絶小水也濊泧拭城皃

潗汝風寒也霢霂小雨也鯶鯇周禮謂之鮪婜娪婜娪也一曰婦人惡兒
婐姬婐姬也一曰弱也娑妗娑妗也一曰善笑兒媟嬻媟嬻也繫褫繫褫也
綢繆綢繆也螉蠑蟲在牛馬皮者蛣蚰蝎也螻蛄螻蛄也蠆蠰不過也
蟜蟥蟜蟥也以翼鳴者蜾蠃蒲盧細要土蠭也蛺蜨蛺蜨也盤蝥毒蟲也
蚣蝑以股鳴者蝨蟓蜉蝣也蚴蟉蚴蟉也蝦蟆蝦蟆也蛧蜽山川之精
物也蝙蝠服翼也螮蝀虹也蠐蠹蠐蠹也鼅鼄蟊也銼鑹鍑也鈭錍
斧也鎗鏓鐘聲也鏌釾大戟也錏鍜頸鎧也鋃鐺瑣也此瑣轉注鍡鑸
不平也鎕銻火齊也陮隗高也臾曳束縛捽捽也醬䤋榆醬也○芮

芮芮艸生兒蔽蔽蔽小艸也茸艸茸茸兒嘄聲嘄嘄也噎音聲噎噎然趚蹇行趚趚
也迮迮迮起也邐行邐邐也逯行謹逯逯也徥徥徥行兒𢓊行𢓊𢓊也㢟安步㢟㢟
也甚甚甚盛也當作戡詽詽詽多語也訮諍語訮訮也謷一曰哭不止悲聲謷謷
矕目矕矕也琟鳥肥大琟琟也腆設膳腆腆多也䐹乾魚尾䐹䐹也虩易履虎尾虩虩恐懼
夋行夋夋也屐行屐屐也畟治稼畟畟進也甤艸木實甤甤也暆日行暆暆也倝日始
出光倝倝也甬艸木華甬甬然也窵窵窵不見也僷華僷僷也儠長壯儠儠也佸
佸佸力兒僇癡行僇僇也褆衣厚褆褆也歊歊歊气上出兒欪欪欪戲笑兒歒歒歒
气出兒頵頭頵頵大也䫌面色䫌䫌兒䪼面前䪼䪼也顬面瘦淺顬顬也顆小頭

顆顆也顓頭顓顓謹兒頊頭頊頊謹兒鬄髮鬄鬄也魗鬼魁聲魗魗不止也隌山之
隌隌者豨豕走豨豨也䭰䭰䭰馬怒兒猩猩猩犬吠聲㺜犬㺜㺜咳吠也猲犬猲
猲不附人也獷犬獷獷不可附也焆焆焆煙兒燄火行微燄燄也悤多遽悤悤也尥
尥尥行不正也𩏂富𩏂𩏂兒竨短人立竨竨兒𢙲趣步𢙲𢙲也䬾䬾䬾存也濥水脈行地
中濥濥也湝水流湝湝也一曰湝湝寒也溟小雨溟溟也瀧雨瀧瀧兒漊雨漊漊也洅
雷震洅洅也淊泥水淊淊也淋淋淋山水下兒瀌雨雪瀌瀌粼水生厓石間粼粼也沴
水流沴沴也谸望山谷谸谸青也霅霅霅震電兒鯙烝然鯙鯙鮁鱣鮪鮁鮁𪚮龍耆
脊上𪚮𪚮也闟闟闟盛兒嫇嫇嫇小人兒姽閑體行姽姽也媕女有心媕媕也婆不媚

前却婆婆也娕得志娕娕也婓往來婓婓也納絲溼納納也蛩蛩蛩獸也坴土塊
坴坴也庚象秋時萬物庚庚有實也

釋親　宗族　母黨　妻黨　婚姻　依廣雅附身體

父　家長率教者　考者　老也　考　老也　伯兄孟　長也此長轉注　罵　兄也　嫗　老稱也　媼　老稱也　姬　母也　姐　母也　姊　女兄也　妹　女弟也　嫂　兄妻也　姪　兄之女也　媒　謀合二姓也　妁　酌酌二姓也　娶　取婦也　婚　婦家也　姻　壻家也　媾　重婚也　倩　壻也　夫　丈夫也　妻　婦與夫齊者也　媲　妃也　嬬　下妻也　女　婦人也　婦　服也當母之兄弟也　嬪　作服也　舅　妻之父爲外舅謂我舅者吾姑夫也　姑　夫母也　姨　妻之女弟同出爲姨也　季　少偁也　孺　未冠也　孤　無父子也　孫　子之子也　媒　婦始孕媒兆也　娠　女妊身動也　娠　婦人妊身也　妊　孕裹子也　孕　裹妊已在中子未成形也　胚　婦孕一月也　胎　婦孕三月也　㝵　生子齊身也　免　生子免均也　去　不順出也　乳　忽乳人及鳥生子也　孚　一乳兩子也　孺　乳子也　兒　孺子也　育　養子使作善也　產　生也此生轉注　孳　生也　胞　兒生裹也　妣　少女也　娶　女師也　媒　女侍也　妓　伎　婦官也　倢　倢伃女官也　閽　豎也當作侍　闇　常以昏閉門隸也　僕　給事者也　童　男有辠曰奴奴有辠女子給事者　奴　奴婢皆古之辠人也　婢　女之得接于君者　妾　卑官婢女隸也　娠　女隸也　嫁　女適人也　吏　治人者也　麓　守山林吏也　侲　門侍人也　騶　廄御馬者也　圉　圉人掌辠人在屋下執事者也　宰　守也　守　官也　臣　事君也　司　臣司事于外者也　史　記事者也　迈　古之遒人以木鐸記詩言者也　氓　民也　佚　佚民也　賓　所敬也　朋　羣也　倫　輩也此輩轉注　儕　等輩也　友　同志爲友也　彥　美士有文也　造　上士也　儒　柔也術士之偁柔者以便爲訓　俊　材千人也　㚔　材十人也　㚔　㚔㚔俾也　俠　俾俠也　優　倡也　褚　卒也　甫　男子美行也　姓　人所生也　名　自命也　姜　神農居姜水以爲姓　姬　黃帝居姬水以爲姓　姞　黃帝之後伯簽姓后稷妃家也　嬴　之姓也　姚　虞舜居姚虛以爲姓　嬀　虞舜居嬀汭因以爲氏　妘　祝融之後姓也　嬭　殷諸侯爲姒疑姓也　姺　殷諸侯爲姺疑姓也　妝　人名也　祺　吳偁聖人阿衡尹治天下者也　伊　殷聖人名也　伋　古之神聖女媧之先也　傑　堯司徒殷契之先也　媧　古之神聖女化萬物者也　娥　帝高辛之妃堯母號也　娥　帝堯之女舜妻娥皇字也　嬛　台國之女周棄母古帝女號也　嫄　帝嚳妃都醜也　姙　甘氏星經曰太白號上公妻曰女嬴女嬴居南斗食厲天下祭之日明星婦人惡兒也　嬰　惡也一曰人兒　妓　婦人小物也　嬈　嬈也一曰嬈也　嫵　媚也　媚　說也當作兒　嫵　色好也　嫣　好也　嬋　目裏好也　嬋　靜好也　婠　好也　嫵　好也　嫵　好而長也　嫽　好也　嫽　白好也　靖　細兒　婉　婉也　嫣　長好也　嫣　弱長也　嫋　女輕薄善走也　娉　靜也當作竫　媄　媄妮也　妮　女小弱也一曰女也

也一曰多技藝也 婆 也妗 妗 曰善笑兒婆妗也 一 㛴 女子笑兒 妀 婦人兒 婚 面醜也 醜
當作嫛 不孫也 作不恚也 當 娭 卑賤名也 姘 有守也 𡢾 短黑也 嬒 女黑色也 娙 醜
私逸也 姘 漢律齊人予妻婢姦曰姘也 奸 犯也 婬 婦人汙也 人 天地之性最貴者也 儿
仁人也 形 象形也 皙 人色白也 頪 鮮白也 黷 雖皙而黑也 毛 眉髮之屬 髮 根也
此根轉注 髦 髮中豪者也 髯 當作髥 弄 簪結也 鬠 臥結也 髽 喪結 鬟
帶結飾也 頭 須 鬢也 鬢 頰髮也 髮 至眉也 鬑 鬋也 鬋 女鬢垂兒 髟 長髮猋猋也 猋
鬣 髮長也 今 稠髮也 鬗 髮多也 鬖 少髮東也 髖 頭髮少也 鬜 少髮也
頊 禿也 禿 無髮也 頹 禿兒 鬐 屈髮也 髶 亂髮也 鬛 鬣也 鬄 髮也 髲 鬄也

說文通訓定聲 大 釋親 丟

鬈 髮也 長 用梳比也 髯 髮兒 鬢 髮好也 𩭾 須髮半白也 髭 短須
髮兒 髟 鬚也 須 面毛也 而 頰毛也 髥 頰須也 鬍 口上須也 頿 毛也 頾
頁 目上毛也 彤 不卑毛也 至 戢 鬌也 首 頭也 頁 頭也 頭 首也 頊 顚頂也 顱
首骨也 顱 顚也 頂 顚也 題 頂也 額 顙也 顏 眉目之閒也 頟 出額
也 碩 頒 顧 顥 額 顧 大頭也 夭 屈也 此轉注 頹 頭狹長也 頰 高長頭也 𩕐
短面也 失 頭傾也 頃 頭衰態也 頌 頭蔽顙也 頑 棞頭也 顆 小頭也 頤
狹頭也 囟 頭會匘蓋也 毞 匘蓋也 頍 頭頃也 頃 頭不正也 我 頃我頓也 頊 頭也 頭 髓
顀 頭閒習也 頖 謹莊兒 顥 白兒 頵 頭舉也 卬 仰也 仰 舉也 儼 昂頭也 頨

丙 頭中也 水 頊 瓶 低頭也 頓 下首也 頫 頭俛也 頩 傾首也 頗 頭偏
県 到首也 顭 大醜兒 頦 醜也 頿 嫢 嫢 頭 亞 醜也 斐 醜兒 醜 可惡也 頯 兒也
貌 當作儀 頌 儀也 色 顏气也 肥 面也 頰 權也 此轉注 面 顏前也 䩉 頰也
頰 面旁也 輔 人頰車也 䐈 頰肉也 匝 頤也 領 顧也 頤 頤也 巸 廣頤也 頤 曲頤
碩 短面也 領 面黃也 䪿 飯不飽面黃起行也 䫌 面和也 醮 面焦小也 枯 顇 醮 頿 顇
也 額 面不正也 頨 面目不正兒 黶 面中黑子也 鼆 小黑子也 赧 面赤也 慙 黥 黑刑
在面也 皰 面生熱气也 皯 面黑气也 亢 人頸也 頸 頭莖也 脰 項也 領 項也 項 頭後
也 頰 項枕也 頤 頰後也 頡 直項也 頍 直項兒 囟 自 鼻也 頞 鼻莖也 鼻

說文通訓定聲 大 釋親 早

引气自畀也 洟 鼻液也 嚏 鼻也 鼓 鼽 鼻縮也 欲 鼻也 䶊 以鼻就臭也 齅 鼾
眉 臥息也 鼽 病寒鼻窒也 嚏 悟解气也 劓 刑鼻也 耳 主聽也 耴 耳垂
耽 耳大垂也 聑 小垂耳也 聸 垂耳也 耼 耳曼也 耿 耳箸頰也 聏 耳門也 聊 耳鳴
也 聹 聵 聾也 聾 無聞也 聳 生而聾也 聵 無耳者也 明 墮耳也 聑 耳張有所聞也
聞 知聲也 聽 聆也 聆 聽也 聰 察也 此轉注 聆 斷耳也 目 人眼也 眼 目也 眥
目 匡也 睞 目旁毛也 瞯 目旁薄緻宀宀也 聮 盧童子也 瞳 目童子精也 冒 目圍
也 盼 鼻目閒兒 眇 一目小也 眯 目小也 瞯 戴目也 睘 初生兒者 瞀 目翳
也 眇 一目傷背也 䁧 目陷 睩 目病也 督 目病也 睿 目陷也 瞯 目衺

蔑勞目無精也 𥌭目赤也 䁥目蔽垢也 眯艸入目中也 睽目不相聽也 䁖謹鈍目
也 瞢 瞖 睥 睅大目也 暉大目出也 睍出目也 睔目大也 瞞平目也 䁃目
深目也 盱目多白也 眅多白眼也 䁨目深皃 娃深目皃 瞖目短深皃 眚目病生翳
也 眣目不正也 瞀小兒白眼也 盲目無牟子也 䁋目但有眹也
瞍無目也 䁳迎視也 睹相省視也 䁝大視也 䀏直視
也 睨衺視也 眄小視也 睘司視也 盼恨視也 睍很視也 覞
並視也 𧢻好視也 覘旁視也 覢突視也 䙺內視也 覸察視也 明
左右視也 俟左右兩視也 覽正視也 矄深視也一曰下視也 一曰相視也 睊 閔低目

說文通訓定聲 八 釋親 四十

視也 瞀氐目謹視也 眗目冥遠視也 䁓目驚視也 瞧 䁤蔽人視也 瞥
轉目視也 睎失意視也 䁴目無精直視也 睇小目視也 䀢目孰視也 賜目病視也 瞔
目財視也 瞯目瞋視也 睇 直視志遠也 瞳視而止也 䁗相顧而行也 覛病人視也
人皃 顡佀人視也 晚 晚視皃 睲 眡皃 睒高視皃 睒暫視皃 視
頤 睹 價 見 見也 倪 聞見也 當作閒見 拔 瞥財也 見 診 臨 省視也 視瞻也 瞻
臨視也 覽 觀視也 觀諦視也 䙺 多外視也 覺 博眾視也 覿 注目視也 覷 深下視也 䙼 私出頭視也
也 覺 明視也 不 着顧也 顧 還視也 觚 視誤也 䙽 視遽皃 瞫 竊也 見
穴中見也 覭 有察省見也 瞟 際也 瞭 察也 睹 觀 小見也 觀 遇見也 靚 召見也

丙 香 不見也 𥉹 蔽不見也 𥊽 蔽不相見也 覗 面見也 路 眄也 眄 目偏合也 睩
目睞謹也 睞 目童子不正也 瞀 目邪也 𥇍 舉目使人也 眩 目無常主也 盼 詩曰美目盼
盼 窺也 貯 長胎也 𥄉 目相及也 曹 昧 昧 目不明也 瞤 目動也 瞑 翕目
也 瞀 目無明也 矘 目精多也 瞵 目精也 眊 目少精也 盱 眝 盰 瞋 張目也 瞚
恨張目也 睢 仰目也 旬 目搖也 睦 目順也 眕 目有所恨而止也 睃 目相戲也 眣
涓目也 取 指目也 界 舉目驚界然也 𥈓 童蒙也 一曰不明也 當作僮 𡨦 不見也
瞋 目開闔數搖也 覷 暫見也 䙵 鄙 顯 昧前也 看 睎望也 䁥 闚
望 出亡在外望其還也 望 遠合也 卬 望欲有所庶及也 闚 閃也 閃 闚頭門中也 睡 坐寐

說文通訓定聲 八 釋親 四十

也 覞 顯作暴也 當 親 親觀也 覷 闚 覷 拘致密也 覨 未 覼 覬 司人也 司 轉注 此 覰
口 人所以言食也 喙 口 喙 噣 喙也 吞 口上阿也 吻 口邊也 喗 大口
也 口 哆 張口也 咼 口戾不正也 瘍 口咼也 疾 癟也 喉 咽也 嗌 咽也 咽
嗌也 餐 吞也 嚥 咽也 咽 轉注 此 咀 含味也 弓 含 嘾 含深也 含 嗛
也 嗛 口有所銜也 嚼 噍也 噍 齮 齕 齰 齗 齧 齒也 齰 嗌 也 嗌 噍
啗食也 此 轉注 齩 齧骨也 齘 齒分骨聲也 齬 齧骨聲也 齚 噍聲也 齻 噍堅
也 噂 噍皃 咬 噍也 嚌 嘗也 嘗 口之味也 哺 哺咀也 歟 歎 食不滿也 釋
口滿食也 饜 飽也 餕 飽也 既 小食也 卽 卽食也 飽 餔 飫也 飫 饒 飽也 噫 飽出

息也嚓食辛嚓嚓也嘽小飲也嘵小嘽也吮敕也敕濬吮也唾口液也次慕欲口液也喝激也激欲飲也歇歠口相就也設歐皃歐吐也吐寫也此寫轉注呪不歐而濬飲歡也酷厌欲飲酖歡也涎歡飲也漱盪口也

无飲食气芣不得息也噎飯窒也唫口急也噤口閉堅持意也歠口閉也痦能言也歠且唾聲也詶詶大呼也當作譸嘖咤也叱驚呼也顎囂噪呼也

嗥當作嘷叫號嘷也嘷虓謼號也警痛呼也譊恚呼也譁勞呶也讙譁也譁訟也聒譁語也咆嘷咆也嘷嘷咆也詛眾口也噱嘷咢大笑也歠小笑也欭人相笑也欭笑指而笑也欭欭癡也啞唏謓笑也欦含笑也欨笑不壞顏

說文通訓定聲　釋親　五

也听笑欣笑意咳小兒笑兒呱嗈小兒嘵聲也嗷嗥小兒聲也咺兒泣不止也噂聚語也譐靜語謐也聶附耳私小語也競彊語也諒徐語也

聟聶語也嘐誇語也唊妄語也敦誠也呧呫訶叱訶大言而怒也

奇語相訶也噴吒也吒噴也吹噓也噓欭吹也欭有所吹起也吹歔出气也歔溫吹也

咦語爽嘆也嘬嘆也嘆吞歎歎歔呻呻吟也吟嚴唸叩呻吟也唱導也此導轉注咄相謂也謂報也此報轉注哽語爲舌所介也

欭嚘也嚘語未定皃唯諾也唉諾也應當也此當轉注譽欭也欭節气也歔欭也欭致言也許聽言雖猶應也仇讎也慈怒仇也敵仇也定

記疏也當作諟諷誦也誦諷誦也讀誦書也訓說教也誨曉教也誤教專也令發號也誾和說而靜也誓約束也誡儆促也諺傳言也講和解也

謄迻書也訒頓也當作鈍謷不省人也詐慝語使也諺相怒也詖相誤也詆相謾也

詛譸訓訓譸也詒離別也謎語相反謎也諧語諄諧也詼詼謔也譸譎也譟擾煩也此煩聘注訏詭譌也譟擾煩也

對應無方也詈罵也罵詈也言直言曰言論難曰語也說談說也詖譬唆譸譖也

咡詹嗑多言也囁高气言也多讕嗑也譸囂疾言也姮疾言失次也昌美言也譖妄言也訛蔓言也詼善言也詥善言也譠流言也譇眾言也

唐吳訒訏大言也詿誤也誤謬也謬狂者之妄言也譌譌言也讹失气言也

諞便巧也思疾利也啾往來言也嘵嘵異之言也噴野人之言也詷小兒未能正言也詁訓古言也語合會善言也

酣酖之言也吃言蹇難也欽口不便言也吶言之訥也訥言難也謂言謂讒也說言相悅可也詞知處告言之

詾驟言也暴眾口皃嚴教命急也呶厚怒聲也哼口气也吝高气也嗔盛气也嘗作戮气牾也噦气越泄也姡少气也歇口气引也喟大息也欠張口气悟也

奄欠也欽繳欠皃歌歔吹气也歔安气也歙翕气也鹵气行丐气欲舒出丂反丂上礙于一也乞勇義气也虧气損也懾失气也齒骨也

齗齒本也 齯老人齒也 齨老人齒如臼也 齔毀齒也 牙牡齒也 𤘅虎牙也 ⿰齒豈
齵牙也 ⿰有齒 ⿰齒兼齒差也 顉兒 齱齵也 齵齒不正也 齹齒參差也 ⿰齒𡕒跌齒差兒 ⿰齒匆
齒搚也 齾 齾缺齒也 齤曲齒也 齲齒蠹也 齳無齒也 ⿰齒巨斷腫也 齰相齒
值也 齜齒相齗也 齘齒相切也 齞口張齒見也 齜開口見齒之兒 齤 ⿰齒干齒見兒 ⿰齒吉
齒堅聲 齭齒傷酢也 ⿰齒出齚齒也 ⿰齒卒齚也 齚 舌在口所以言也別味也 函舌也 西
舌兒 舓以舌取食也 脣口耑也 胗脣瘍也 [illegible]厚脣兒 肩髆也 髆肩甲也 髃
肩前也 骿并脅也 𩩲臀骨也 骺骨耑也 髓骨中脂也 ⿰骨易骨間黃汁也 骾食骨
留咽中也 肌肉也此肉轉注 臚皮也 腎水藏也 肝木藏也 脾土藏也 肺金藏也

說文通訓定聲 釋親 罜

肓心上鬲下也 心人心火藏在身之中 胵五藏總名也 膽連肝之府 胃穀府也 脬
膀光也 腸大小腸也 腴腹下肥也 脽尻也 胅孔也當作空 噭吼也口也當作孔也 尼
從後近之也 ⿸尸柔柔皮也 ⿸尸辰伏兒 膺胷也 匈膺也 脘胃府也 肍胷骨也 [illegible]兩膀
也 膀脅也 脟脅肉也 肋脅骨也 胂夾脊肉也 胅骨差也 膜肉間胲膜也 ⿰月弱
肉表革裏也 手拳也 又手也 拳手也 掌手中也 𠂇𠂇手也 臂手上也 厷臂上也
肘臂節也 孑無右臂也 孓無左臂也 亦人之臂亦也 掖臂下也 胳 胠亦下也
掔手掔也 指手指也 拇將指也 撝手指也 叉手指相錯也 臼叉手也 叉
手足甲也 爪 爪丮也 丮 厈 挈 械 斂 夾持也 持 把 擭 捉 扮握也 擥擥握

也 握搤持也 搤捉也 捉搤也 擢爪持也 擥撮持也 撣提持也 抨揮也 持 据
戟挶也 挶戟持也 攎挐持也 擸理持也 抪捫持也 挾俾持也 捫撫持也
搏索持也 據杖持也 攝引持也 拼并持也 挈縣持也 拑脅持也 揲閱持
也 摯握持也 操把持也 扱從旁持也 捦急持衣裣也 摳摳衣升堂也 掖以手
持人臂也 敂持去也 攜提也 提挈也 扼 掊把也 捽持頭髮也 批 揤捽也 ⿱此手搣頰
旁也 搣批也 揃搣也 撮兩指撮也 ⿰𠦝勹 叜 穧撮也 擕撮取也 掐搯也 搯 掐也
拏牽引也 抓拈也 拈掫也 搦按也 擪一指按也 按下也此下轉注 拓拊也 拊揗也
揙撫也 撫循也當作揗 揗 掔 剴摩也 摩研也當作䃺 扔因也當作捆 捆就也

說文通訓定聲 釋親 罘

當作造 挻長也此長轉注 挐擁也 擁抱也 攉挏也 挏擁引也 抱引取也 擿搔也
播括也當作刮 扴 擖 刷刮也 刮掊把也 搳擖也 廾竦手也 捧奉也 侍 奉
承也 丞奉也受也 巹謹身有所承也 𢍏兩手盛也 拔擢也 擢 挺拔也 摵抽也 抽 擢
揄 導 𠬜 援引也此引轉注 搐蹴引也 𢶍引縱也 揞援也 搜相援也 撎舉首
下手也 揖攘也 攘 捘 揉 勵推也 推 勃排也 排 摧 抵擠也 擠排也 拹拉也
拉 挫摧也 拱斂手也 撿拱也 揖手箸胷也 拜首至地也地當作手 捇擭也 擭拭也
當作敝 招手呼也當作詔 异 舁舉也 撟舉手也 揭高舉也 抍上舉也 舁共舉
也 掀舉出也 振舉救也 拼并舉也 ⿰𧾷曷負舉也 舉 擧對舉也 扛橫關對舉

也拓擴叔拾也拾掇拾取也投遞也敲橫擿也擿投指近也摘之也采捋取也守五指捋也捋取易也剬剬擊也椎以擊之具笪笞也擊敉椓攻敏剬笞斫伐擊摽挌擊也擊攴小擊也盭引擊也擊旁擊也扚疾擊也扶笞擊也抶側擊也殴絲擊也摧敲擊也撬中擊也操拘擊也拂過擊也扰探擊也鐭伐擊也擊傷擊也斫柯擊也詖捉擊也掊反手擊也捶以杖擊也揣捶之也抶以車軾擊也採衣上捭兩手擊也殼從上擊下也殴擊上也殴擊頭也挨擊背也撲撲也矻擊踝也銜竿以擊人也敲擊連也毄縣物毄擊也毄相擊中也殴擊中也簽榜也此榜轉注殴擊聲也毆擊空聲也殴椎擊物也殿椎物也段椎物也柯擊也搚揭也抶衰也搚圍也此圍轉注也椄採屈也築擣也擣築也擣手椎也撦推擣謂橫撞也按撞丈擣也橋以木有所擣也杶撞也擱手推之也撓抶也抶盛土于口中也拮共有也捆束也拓果樹實也摟曳聚也捋摹規也此規轉注也掔當也此當轉注也捐之上者為撟也染也此染轉注也擭擊擭也擊正也不撟擅也擅專也當作嫥失縱也此縱轉注也挩解挩也抳抳貫也當也抳抳也擺作毋也抱引急也摝撻鄉飲酒罰不敬撻其背也戛拳勇也捲气勢也撚此執也轉撚躁也注也挂宣也當作縣也扡曳也曳曳也捈卧引也拙捈也厂拙也撅有所擊以手有所把也搵沒也此沒轉注也搜求也換易也當作傷也抶指麾也撅夜戒守也拳兩手同械也弄撦飯也弄持弩拊也巩裹也裹俠也當作夾丰手之巧也擭布擭也按擭落也上下相付也受相付也攫好手兒人臂也匊在手曰匊也匐伏地也疋足也足人之足也跟足踵也當作踵也踵足跟也踝足踝也跔足下也郤脛頭也郤曲脛也髕郤前骨也髕郤脛間骨也骸脛骨也脛脛骨也胻脛前也骸脛骨也腓脛腨也腨腸間肉也胯股也股胜髀也髀股外也髖髀上也髁髀骨也跂指也胲大指毛也僂尪也尪尪曲也跰曲脛也蹩跛也違旭蹇也跛旭行不正也趾足刺入也歜骨端歜卖也歜曲也癘郤中病也尬郤病也尬股尬也蹁不正也蹯蹯足也踦一足也踒足跌也跌踢也踢跌踢也跣足親地也蹐足垢也踘天寒足跼也了尥也尥行脛相交也交交脛也企舉踵也趚舉足也跼長跪也跪拜也此拜轉注也跛足排之也跧蹴也蹴躡蹈也蹈蹋跌少

踐踐履也此轻足行也踐履轉注跋行人之步也从足犮聲又行遲曳也又涉徒行厲水也

夎行故道也从夂从舟舟行夂止也憂和之佚儦愛趨趙趫趣趄趚迹迾徲衙躍躆行兒尤淫淫行兒步趨延也趨行聲踖長胫也踦舉足行也跟步行跋也獵圍也行程徑行也逞疾行也役急行也遲徐行也邀徐也趨徐安行也遭邐行也趁直行也趚側行也從隨行也延正行也迟曲行也及延長行也迤衺行也徼隱行也傍附行也趙獨行也徥遭違行也徒步行也趒雀行也趺並行也跗手行也趺踖行平易也邁行邊徑也趨行趨也趨行示也趨蒸敬行也

低頭疾行也趕很遯行難也趨退行遲也趨輕行也俄行頃也儺有節也趚行輕踽兒踽疏行也衍行喜也巡視行也媱曲肩行兒慶行賀人也蹙人不能遬遬互令不能行也躤驚不得行也躤樊得行也趨行有所得也按得當作暴止行跰也述遵徹循也循行順也逴礙不行也趚兒踔住足也躍足躍如也耄老人相遠也弈倏趨趯趙趯趯趚趚走赴趯趨急走也趫狂走也趫走輕也趯趫趮趯趯趯走意也趯趯走兒趯走顧驚走也趯大步也蹲夕小步也亍步止也趦半步也迹步處也躐踐處也倚舉脛有卧趣越蹲夋踏踞也

踞蹲也眞長跽也趁趨趁也趕超特也趕距也當作距趕留意也趨趨進趨也趫喪辟也夋以足蹈如也趫越也跨渡也越淺渡也蹂觸也此轉注踏跋進足有所蹂躪也午跨步也舛對卧也宛轉卧也種相迹也趚踐跳躍也跳躍也趠迅也超跳踔踔踔踊跳也趯踊也距超距也趯善緣木樣大走之才趙樣木也赳輕勁有才力也趙奮奉也赴而去也趙疑之等赴肖骨肉相似也肖子孫相承續也胄肖也艴如也摽色艴也熚卧體也朕體也四也朕體也膚肉膚也虡血理之分也夎軀體也體總十二屬也義己之威儀也尸陳也象卧之形也要身中躬身也躬身也身躬也身也呂脊骨也狗豩歸也此歸轉注呂也

曲脊也背脊背肉也脢背肉也牪脊呂也骨肉之可骨間肉可戮也力筋肉之力也筋筋之本也筋手足指節鳴也夕列骨肉也冃骨無肉也冎剔人肉置其骨也此人膞肥也膞脾也鱖污血也毀去陰之刑也尿人小便也奎兩股之間也宰入厮刺穴謂之宰也女陰也昊仁大腹也肥多肉也膿人盛肥也臞少肉瘦也臞瘦黑也腊脉鬱瘦也脫消肉臞也膌瘦也胥骾也腫瘃胝也胝腫胅作贅也當瘃飾劊胅也胅搔生也胅劊也胅劊肉反出也胐劊也瘢瘢瘢瘢劊瘍我劊劊傷也膿腫也液鬣也盡气液也汗人液也涕泣無聲出也泣下潸潸流也汦憑泣也沐濯髮也浴洒面也浴洒身

也濫濡上及下也澡洒手也盥澡手也洗洒足也洒概滌也滌洒也娗
女出病也婥瘕女病也㾂瑕也當作瘕瘨痞俑痛也脩㥄痛聲也痛瘋
痾痛疧瘽瘵瘨瘼瘨癎痀疵瘏瘲痿病也疾病也當爲疒之訓
病疾加也當作疒疒也疴㾓殘也瘖固病也痒寒病也瘧動病也瘍目病
也疛俛病也痱風病也痔後病也痹溼病也痿痹也羸瘻也瘣跛病
疢熱病也痳疝病也疝腹痛也疲癉勞病也疸黃病也癃罷病也罷當作
疲痼久病也瘞病息也疫病劣也瘉病瘳也瘳疾瘉也瘥瘉也疔中腹
急也瘨腹張也疛小腹病也蠱腹中蟲也𣸧腹中有水气也痟瘚頭痛也煩熱頭

痛也顐繫頭殟也疕頭瘍也瘍頭創也痒瘍也癬乾瘍也瘻頸瘤也瘤癰
腫也痤小腫也瘣腫出也考腫疽癰癰也瘻頸腫也疢顫顫也顫頹顫
頭不正也癭滿也此滿轉注瘀積血也衄鼻出血也瘯帶气也痵气不定也癉气不足也
不王也瘜寄肉也痂疥也疥搔也此搔轉注癘惡疾也瘧熱寒休作也痁有熱
瘧也痎二日一發瘧也癘惡气著身也瘃中寒腫皵也踵瘃足也瘇脛气足腫也
㾫半枯也疻毆傷也痏疻痏也痤族絫也瘍創裂也疨皮剝也痕胝瘢
也痙彊急也瘍脈瘍也㾕狂走也瘛小兒瘛瘲病也按許書無瘲瘛瘲卽挈縱也
疫民皆疾也癥劇聲也㾷散聲也㓼刮去惡肉也剽砭刺也砭以石刺病也

剸剝也瘌㾢藥毒痛也療治也當作理醫治病工也寤寐而有覺也寐寢卧也
臥人休也此休轉注寢病臥也寣覺寤也寤寐覺而有言也寢寐也寐寐而厭也㝱
孰寐也寤卧驚也㾈卧驚病也㝞瞑言也寤晝見而夜寢也寱寱言不慧也僭
終也屍終主偶相人也弔問終也閔弔者在門也唁弔生也薨死人里也薨
公侯猝也㱫大夫死也殙瞀也當作眊殰胎敗也薨死宋薨也殯死在棺將遷葬
柩賓遇之殤不成人也殣道中死人所覆也殠腐气也㱙腐也腐殨爛也此爛轉注
㱦戰死而復生也殕棄也此棄轉注桀磔也磔辜也當作殆刑到也到刑也轘車裂
人也魂陽气也魄陰神也魅厲鬼也魖耗鬼也魃旱鬼也魃小兒鬼也魅

老物精也𩴐魖鬼也䰕鬼俗也䰡鬼變也甶鬼頭也䰙見鬼彪兒僊長生僊去
也仚人在山上眞僊人變形而登天也偓偓佺也佺偓佺仙人也

釋宮

宮室也。房室在旁也。奧室之西南隅也。宦室之東北食所居也。㝬房室之疏也。屋家宋居也。當尊居也。寔奠居也。廛少劣之居也。營市居之作厎也。寔速也。宅交覆深屋也。宸屋宇也。邊也。寧大屋也。龐高屋也。宕洞屋也。層樓重屋也。宬屋所容受也。寏康屋康寏也。慶屋麗慶也。庶屋開張也。廙廣屋也。廣毀之大也。宥寬也。寬屋寬大也。庶屋下衆也。广因厂爲屋也。廣行屋也。宲屋響也。宏屋深響也。扇屋穿水下也。廢屋頓也。廇屋迫也。廓屋廓也。席卻屋也。當作卻屋。庳屋從上傾下也。廋屋階中會也。窩鬼屋也。墻垣蔽也。堵壁垣也。墉宷周垣也。埒卑垣也。垝毀垣也。垣牆也。辟牆高也。序東西牆也。圿牆高也。阯基也。基牆始也。栽築墻版也。牏築墻長版也。榦築墻端木也。阺桑坡土爲墻壁也。埸壁際也。隙壁際孔也。㠯際見之白也。埸壁開也。陷壁危也。牖穿壁以木爲交窗也。囱屋牖交窗也。向北出牖也。囪在墻曰牖在屋曰囪也。窗通孔也。囧窗牖麗廔明也。廔正門戶牖也。疏開門也。開闢門也。扇闢屋也。閉闔門也。閟閉門也。閎閉門也。閾閫門限也。楣閨門橫梁也。閨門旁也。樣戶樞也。樞戶樞也。宧戶樞聲也。樀戶樀也。植戶植也。扉戶扇也。闇門戶也。扇扉所以止扉也。闥特立之戶。上圜下方也。扇穿木戶也。扆戶牖之間也。闈宮中之門也。閎巷門也。閈里門也。閭里中門也。闉市外門也。闉城曲重門也。關以木橫持門戶也。扃外閉關也。闌關下牡也。摽拒門橛也。此拒轉注。鍵所以鉤門戶樞也。蹲高樓無屋者也。樔澤中守艸樓也。穴土室也。窌地空因以爲土穴也。窮窖也。窖地藏穀者也。窨地室也。竁穿地也。堀突也。堪地突作地突也。窕竈突也。竈炊竈也。窯燒瓦竈也。埩陶竈窗也。倉穀藏也。廩穀所振入也。囷廩之圜者也。庫兵車藏也。㕓金幣所藏也。府文書藏也。庾水漕倉也。一曰倉無屋者。宣天子宣室也。廱天子饗飲辟廱也。庠殷曰庠。禮官養老之宮。西曰庠。洋諸侯饗射之宮。南爲水。東北爲墻。寺廷也。廷朝中位列中庭之左右也。扁署也。署部署有所屬也。庭宮中庭也。廇中庭也。廠陳興服妄入宮掖也。闕掖也。客寓飤託寄也。館客舍也。舍市居也。市買賣所之也。曹獄之兩曹東二東也。在廷東東也。嫩司空獄也。囹圄囹圄所以拘辜人也。圄守之禁也。此禁轉注。陛牢也。此牢轉注。㚔女牢也。竪囚突出也。埒徒隸所居也。埒亭部也。庢灺舍也。庖廚也。廚庖屋也。廄馬舍也。廥芻槀之藏也。圈養獸之閑也。埒雉堞垣也。圂廁也。廁清也。此清轉注。圂

故廬也。一曰牛一宿屏也。此屏蔽也。當家之居也。藩屏轉注。屏作屏蔽。屏蔽也。此屏蔽轉注。廉堂兼也。兼櫝之屬。堂殿也。當作屏。殿堂上屏。小堂屏為轉注。杪杪棱殿堂上小堂也。廟堂下周屏廡也。梁堂塾也。埻射臬也。極桲杙也。棟屋棟也。檐棼棟也。柱楹柱也。楹柱上樽也。樽壁柱櫨柱上枅也。枅柱上標也。樘柱底古用石。今以木。檼複屋柱也。棟短椽也。椽榱椽也。榱桷也。桷椽聯也。桷榱屋檐也。户屋招也。榮屋招之兩頭起者。檀屋招前也。闔楠也。當作榜。笮在瓦下。梦上。戾屋瓦下。構蓋也。此蓋轉注。葦茨以茅葦屋也。楔朽所以塗也。塗圾墐汚塗也。

皆塗別義。堅仰塗也。埏白塗也。墀塗地也。嚻墀地以巾擦之也。廉仄也。此仄轉注。陛升高階也。除殿陛也。阼主階也。陔階次也。梯木階也。坫屏也。當作屏。臺觀四方而高者也。禁苑所以養禽獸也。駉牧馬苑也。騅馬苑名。囿苑有垣也。囿禽獸所以樹菓也。圃種菜蓏也。圃曰圃。樹木也。枹落也。當作絡。為落也。藩落也。此藩落轉注。庇蔭也。此人相依庇也。宧深隱極也。庳下也。隱置屋也。廄久屋朽木也。壺宮中道也。術邑中道也。衖里中道也。巷鄰道也。街四通道也。衢四達謂之衢。達九達道也。衝通道也。術通街也。路道也。徑步道也。道所行道也。閎門開閉門也。閌門高闕也。闕門傾闕也。關開閉門利也。閽門聲也。閾門閫也。閫門橛也。閉門樞也。閎門聲也。閎門響也。閎際也。此閎遮擁閱具數于閎事已閉門中也。閎際轉注。閱門也。楏柘也。柘行馬也。棚棧也。棧以盛城民也。墉城垣也。墉民所度居也。墠城上女牆也。堞城垣也。高墮敗城也。亭民所安定也。

釋器

豆古食肉器也梪木豆也籩竹豆也䜴豆屬豐豆之豐滿者也豊行禮之器也
彝爵禮器也俎禮俎也且薦也當作荐簋黍稷方器也簠黍稷圜器也槤
胡槤也盛黍稷在器中以祀者也簣宗廟盛肉竹器也彝宗廟常器也尊鎉鍾
酒器也鈃似鍾而頸長斝玉爵也豑爵之次弟也鬯以秬釀鬱艸芬芳攸服以降神
也藟秬鬯也觚鄉飲酒之爵也觚觴受三升者觶鄉飲酒角也受四升觛小觶也
觴觶實曰觴虛曰觶觵兕牛角可以飲者也㔶小桮也桮㔶也笿篷桮笿也觳
盛觵卮也卮圜器也䏶小卮也膞小卮有耳蓋者櫑鬼目酒尊椑圜榼也榼酒器

也茜榼上塞也㕯塞口也器皿也皿飯食之用器也筐飯器筥也箱飯笥也[illegible]
竹筥也筥箱也當作箱箱飯帚也箱箸筩也篷盛箸籠也盧飯器也𥫱盧
飯器也瓦土器巳燒之總名也坏瓦未燒也㲉未燒瓦器也殼素也此素轉注旊周家
搏埴之工也缶瓦器所以盛酒漿也𦉈𦉜罃𦉪瓦器也䍌小缶也𦈡下平缶也
盎盆也盆盎也甌鋗小盆也盌小甌也𠥵甌器也瓵甌瓿也瓿甂也甂
似小瓿大口而卑用食瓮甀罌也凷罌缶也瓨似罌長頸受十升缸瓨也𦈢小口
罌也鑪罌也甈康瓠破器也[illegible]缺也缺器破也缾罋也罋汲缾也罃備火長頸
缾也瓴鋭似瓶也[illegible]盌小盂也盂飲器也壺昆吾圜器也𥁕拭器也盪滌器

也盨檳盨負戴器也缿受錢器也匯瓺珣鉶盧盬盄盂盪器也械有盛
爲械無盛爲器匬[illegible]圓古器也䖒古陶器也罄器中盡也盡罄器中空也盅器虛
也甄匋也匋瓦器竈也瓴治橐榦也瓪敗瓦也甓瓴甋也許書無甋墼瓴適未燒
也𤭛瑳垢瓦石也𤭢蹈瓦聲也鍥[illegible]鎌也鎌鍥也鉊剴大鎌也銍穫禾短鎌
也鈂鍡臿屬鐅臿頭金也梠臿也鍤鑼梠屬㭒兩刃臿也[illegible]㭒臿也[illegible]小舂
也臿舂去麥皮也錢銚也銚鎛匧匽[illegible]田器也钁大鉏也鉏立薅研也
櫃鉏柄也槈薅器也䃴櫡欘斫也按謂斫之具鏺兩刃木柄可以刈艸鏥鈐鏥
也鈐鈐鏥大犂一曰類梠也楎六叉犂也楎犂上曲木犂轅櫌摩田器也杷收麥器也

柫擊禾連枷也枷柫也斪古田器也爾雅[illegible]斸斪也古田器[illegible]種樓也[illegible]燒麥
柃杸也耒手耕曲木也枱耒耑也䎣冊叉可以劃麥也蕢艸器也网結繩以田
以漁者也罨罕也罝罟也罕罟罽[illegible]罬网也畢田网也罾罽魚网也罪
捕魚竹网也罩捕魚器也罛魚罟也籗罩魚者也罶曲梁寡婦之笱也笱曲竹捕魚
笱也罧積柴水中以聚魚也罠釣也釣鉤魚也緍釣魚繁也繳生絲縷也𢿳繳𢿳也
隿繳射飛鳥也罹覆鳥合不飛走也率捕鳥畢也羅以絲罟鳥也罬罦捕鳥覆車
也繴罿也罿罬也罻捕鳥网也[illegible][illegible]雉射收繳具也磻以石箸雉繳也[illegible]雉射所蔽
者也矰隿射矢也罟兔罟也罝兔网也罘周行也[illegible]鳥籠也衮天子享先王卷

龍蠕于下幅、龍蟠阿上鄉、一裳下帬也、帬下裳也、襆裳削幅也、袳元服也、表上衣
也、裏衣內也、但裼也、裼但也、袍襽也、襽袍衣也、複褚衣也、襦短衣也、袷
衣無絮也、褋禪衣也、襌衣不重也、褺重衣也、褻私服也、衷裏褻衣也、衵日日所常
衣也、襜衣蔽前也、裘皮衣也、襛裘裏也、褕翟羽飾衣也、䙝丹縠也、飾褖飾也、
襋衣領也、襮黼領也、褸𧝝衽也、裣交衽也、衽衣裣也、恁下齎也、䘾裣緣
也、衭襲袂也、襲左衽袍也、裻衣躬縫也、䘿背縫也、紟衣系也、緣衣純也、徽
衺幅也、袪褎衣袂也、袂褏袖也、袤衣帶以上也、襘帶所結也、袥衣衸也、衸
袥也、袉裾也、裾衣袍也、裔衣裾也、襃衣博裾也、褍衣正幅也、袳衣張也、襑衣博

大也、褊衣小也、䙬衣至地也、袁裴衯長衣皃、襡襦𧝉短衣也、複𧞰重衣
皃、襛衣厚皃、䙀新衣聲也、衹衹裯短衣也、裯衣袂衹裯按袂疑敝之譌、襤裯謂之襤
褸襤無緣也、褕襜褕直裾也、裋豎使布長襦也、褔編枲衣也、衰艸雨衣也、萆雨衣也一
曰衰衣、褐粗衣也、褮縈也此縈轉注、襀無袂衣也、𢅝無緣衣也、袒衣縫解也、裎嬴
袒也當作但此但轉注、愉正褍裂也、帗幓裂也、幓殘帛也、裂繒餘也、㡀敝敗衣
也、褧敝衣也、黹箴縷所紩衣、襁負兒衣也、緥小兒衣也、褅緜也、褔次裹衣也、裺
褗䙴領也、絬論語曰絬衣長短右袂、綷衣戚也、衦摩展衣也、黬羔裘之縫也、緂
紑白鮮衣皃、襞韏衣也、齌緶也、緶緁衣也、緁緶衣也、幪蓋衣也、幭蓋也、幭

褫奪衣也、褚卒也、卒隸人給事者衣有題識也、袚蠻夷衣也、縗服衣長六寸博四寸直心、
襚衣死人也、裞贈終者衣被曰裞也、褮鬼衣也、魃鬼服也、制製裁也、裁制衣也
褚製衣也、箴綴衣箴也、鍤郭衣鍼也、銛鍤屬、鉥綦鍼也、鍼所以縫也、鈹大鍼也、
鎩鈹有鐔也、鐕可以綴箸物者、捾縫指揩也、縫以鍼紩衣也、紩縫也、襒紩衣也、組
補縫也、繕補也、補完衣也、湔手澣之、澣濯衣垢也、濯涑澣也、襭以衣衽扱物也、
袺執衽也、衺䙗也、䙗衺也、褱夾也當作夾、袌褱也、襄解衣耕也、褘祓蔽厀也
襗褰絝也、絝脛衣也、繑絝紐也、襱絝踦也、袑絝上也、幒婦人脅衣也、縛
蔑貉中女子無絝以帛為脛空用絜補核曰轉衣、韈足衣也、褐編枲韈也、衧諸衧也、帶

紳也、紳鞶大帶也、佩大帶佩也、囘佩也、觿佩角銳耑可以解結、觜觿也、綬韍維也、
縌綬維也、組綬屬、綎系綬也、緄織帶也、繟帶緩也、韍韠也、韠韍也、韐士無
韍有韐制如榼缺四角爵弁服其色韎賤不得與裳同司農曰裳纁色、帗一幅巾也、帴敝帗也、
巾帨佩巾也、帉大巾也、幣禮巾也、幏覆衣大巾也、幘髮巾也、帎枕巾也、
帤巾帤也、帑敝巾也、幅頭幅也、帔㡐帤也此帤轉注、褿幃也、帕㠫領耑也
賏嬰頸飾也、纍頸連也、冕大夫以上冠也、弁冕也、紞冕冠塞耳者也、纓冠系也
紻纓卷也、緌系冠纓也、紘冠卷也、纚冠織也、俅冠飾皃、冠弁冕之總名也、鬠
骨擿之可會髮者、顯頭明飾也、襐飾也此飾轉注、笄簪也、簪首笄也、簦笠蓋也、笠

登無柄也曰小兒及蠻夷頭衣也幅總也幀幦也幠覆衣也帳張也幔幕也幕帷在上者也帷在旁者也嫌帷也亮幬帳之屬履足所依也屨履也一曰青絲頭履也屨履中薦也紃枲履兩枚也跟足所履也鞔履空也靸小兒履也躧舞履也靴屨韤也鞮革履也鞅韤鞅沙也鞚鞮屬也鞮生草履黏也鞜履後帖也綱以絲介履也靰補履下也麤艸履也綦不借繩也桜履法也車輿輪之總名也輿車輿也篨竹輿也箱大車牝服也軒曲轅藩車也軿車前後有蔽軿車前衣車後爲輜車旁推戶也䡒車溫席也輼輬臥車也軺小車也幹車轂也軨車轄間橫木也軸車軸也軜車轅前橫木也軥車轅上曲鉤也軓車耳反出也軔車前橫木也軫車後橫木也輇車網也棠車網會也輪有輻曰一輻無輻也輇輪輻也轑輻所湊也釭車轂中鐵也

也轄轂端也軟車轄也轑車轂中空也轁轂齊等皃軸也軎車軸端也轐車軸也轄車鍵也鍊車軸鐵也鋼車軸鐵也輹車軸縛也軹車輪小穿也鍚鍚車也軾長轂之車也軛大車後也轅大車後壓也轙車伏兔也轖車伏兔下革也軔車約軔也鍇車樘結也轑蓋弓也轑車穹隆也鞹蓋杠弥也韜緩也縪維也維蓋維車也戾維網也綏車中把也轅轅也軓轅也軓車持衡者也軥大車轅端持衡者也軥車轅端也輦直轅車也轙車衡三束也曲轅轙縛直轅輦縛輦車束也軷車束也棨悉録束文也軔引軸也轉車下索也鞪車具也鞘大車縛軛靼也軶轅前軶轅下軶軛也軥大車抪也軥車衡載也轑大車縛也轙車軸也

也鑾八君乘車四馬鑣八鑾鈴冢鸞鳥聲和則敬也鉞聲也輯車和聲也輯也車也軋車轍也軏車轅也軋車摇也聲車轄相擊也軼車相出也軋輾也輾也轢車所踐也軌車轍也軏車迹也卸舍車解馬也軵反推車令有所付也軷抵也軷車却車抵堂也軷車堅也軻接軸車也軥車小也軔礙車礙轉注軠車尻也軷車軸也轂缺復合者篹治車軸也幝車徹也軷載乘也當作登軷載高也軷重也此重轉注軿委輸也軷引車也軷車駕具也鞹車駕具也鞹軛也篤馬箠也笴羊車騶箠也笘折竹箠也檮箠也箠轡革也鞚轡鞚也靶轡革也鎣

轡首銅 軜驂馬內轡繫軾前者 觼環之有舌者 𩌏著掖鞥也 靳當膺也 𩊚驂具也
鞌馬鞁具也 䩸鞌毳飾也 鞊鞌飾 絨車馬飾 鞈防扞也 勒馬頭絡銜也 䩄勒靼
也 鞅頸靼也 𩌂馬尾乾也 靡乘輿金龍耳也 絍乘輿馬飾也 紻絍紻也 鈗乘輿
馬頭上防釳插以翟尾鐵翮象角所以防网羅也 飯食也 食一米也或說亼皀也 皀一粒也
穀之馨香也 亘飯剛柔不調相箸也 饙滫飯也 餾飯气蒸也 飶食之香也 饖飯傷
熱也 饐飯傷溼也 餲飯餲也 糪炊米者謂之糪 粠陳臭米也 粈襍飯也 饡以羹
澆飯也 飵 餥 餬 饐 餖相謁食麥也 餀食臭也 飤 糈糧也 糧穀食也 餱
乾食也 餥餱也 糒乾飯也 餫野饋也 餞送去也 饔孰食也 鬻 鬻 健 𦎧
鬻也 鬻 鬻健也 氣饋客芻米也 饗鄉人飲酒也 飫燕食也 餐餔也 餔日加
申時食也 䬬晝食也 饎酒食也 饛盛器滿皃 淅汏米也 汏淅澗也 澗淅也 釋
漬米也 涑澣也 灡 泔潘也 滫久泔也 潘淅米汁也 溲浸沃也 滰浚乾漬米也
飴米櫱煎也 餳飴和饊者也 饊熬稻粻程也 糗熬米麥也 麷煮麥也 麮麥甘粥也
𥹳舂糗也 䊤糜和也 饘糜也 糜糝也 糝以米和羹也 餅麪餈也 餈稻餅也
餌粉餅也 𥻐粉也 粉傅面者也 米粟實也 粱米名也 粺毇也 毇米一斛舂爲八
斗也 糳糲米一斛舂爲九斗 粲稻重一秅爲米六斗大半斗也 糲粟重一秅舂米一斛也 粊
惡米也 櫱牙米也 粒糂也 糂粒也 精擇也 粹不襍也 幨以囊盛穀太滿而裂也

㡙載米䈿也 䈿㡙也 帴蒲席䈿也 䈿帴也 畚𦉜屬 𥫱篅也 篅判竹圜以盛穀也 糴
市穀也 糶出穀也 亶多穀也 稟賜穀也 斗十升也 斛十斗也 庣斛旁有庣
升十龠也 撮四圭也 斠平斗斛也 料量物分半也 斣相易物俱等也 𣂋量溢也
𣃁杼滿也 斜杼也 槩杚斗斛也 杚平也此平轉注 桶木方受六斗 箕簸也 簸揚米
去穅也 籓大箕也 臿 碓舂也 舂擣粟也 秔稻也 稻舂粟不漬也 卷漬米也
舀抒臼也 臼舂也當作所以舂也 䂍舂已復擣之也 料 斞量也此量轉注 積積禾也
䄷百二十斤也 秭五稷也 秅二秭也 䅯量物之䅯也 杵舂杵也 䊧碎也 碎
礱研礦也此礦轉注 磑礦也 礦石磑也 䴾礦麥也一曰擣也 麪麥末也 𥹜麮也
麩小麥屑皮也 𪌭小麥屑之覈 䴭麥覈屑也 饌 膳具食也 㬥舉食也 肉胾肉
也 胾大臠也 臠切肉臠也 𦙶肥肉也 膊切肉也 昔乾肉也 散 肴
襍肉也 䐑薄切肉也 膾細切肉也 腌漬肉也 𦛗膎肉也 膎 脩脯也 朐脯挺也
也 膊薄脯也 膴無骨腊也 腒 膴鳥昔也 胖半體肉也一曰廣肉 腬嘉善肉也 肰犬肉
也 肍孰肉醬也 脠生肉醬也 䐶豕肉醬也 醢肉醬也 䐄切孰肉內于血中和也 鬻
內肉及菜湯中薄出之也 羹五味盉羹也 臛肉羹也 臐 膹臛也 膮豕肉羹也 䏔肉汁
滓也 腝有骨醢也 胵鳥胃也 膍鳥膍胵也 胥蟹醢也 䐹乾魚尾䐹䐹也 膰宗廟火孰
肉也 亯獻也 羞進獻也 獻宗廟犬名羹獻也 膟血祭肉也 脟腸間肥也一曰膫 膋

牛腸毛炙也炮肉以微火温肉也炙炮肉以火乾肉也炙置魚脅肉中炙也煇以火乾肉也炙炮肉也燎炙也熬于湯中渝肉也膪臂羊矢也味滋味也盉調味也劑治魚肉不腐也膞食肉不厭也膞然說文無臇膞上肥也肥小爽易斷也膬爽易破也膇挑取骨間肉也肫食肉也鮨魚胎醬也鮑饘魚也鮹煮藏魚也鮭魚臭也鰲鮭臭也餧魚敗也胜犬膏臭也臊豕膏臭也肺食所遺也殖脂膏久殖也殽食餘也血祭所薦牲血也衄凝血也盬血醢也盬血醢也盬以血有所刲涂祭也羔羊凝血也餗鼎實惟葦及蒲也菹酢菜也菹瓜菹也蘧蓄韭鬱黃也蘇煎茱萸之屬也莘糞菜也

豆飴也豉配鹽末也瀕豆汁液也汁液轉注也瀋汁多汁也嘉旨甘也甛美也美甘也曆和作盉也當醴醫酒酎三重酒也醇不澆酒也醲醇酒也醲厚酒也醴酒一宿熟也酤一宿酒也酤買酒也醡濁酒也醑酒也酴酒疾就也酏酴酒也酏酴酒也酢酏配酒色釀醞也釀醞也醴泛齊行酒也醴酒淫也醑酒味厚味也醇薄味醨甜長味也覃長味也酴酒味苦也醨薄酒也醨二字皆闕也酢釋酒也醷下酒也濕醷酒也清舊酒也糟酒滓也糟酒母也糵麴穀餅籟生衣也酤酢人也酤客酌主酬歃飲也酌盛酒行壽主人進酢客酌主酬歃飲也託奠爵酒也酌盛酒行壽主人進酢客酌主酬歃飲也

醧私宴叢會飲酺王德布大飲也醼飲酒也酣飲酒也醼飲酒盡也釂飲酒盡也酌少少飲也酣酒樂也酕樂酒也釀酌醉釀也酌醉也湎沈于酒也傲倨也酵酵舞也醉卒其度量不勝醉也酷醉飽也醒病酒也醒醉而覺也漿汝南謂飲酒曰漿不醉曰漿鼎三足兩耳盉五味之實器也鐟似鼎而長足也鼐鼎大者也鼒鼎之圜掩上者也鬻鼎大上小下若甑也鼏以木橫貫鼎耳而舉之也鍵鉉舉鼎具也禮謂之鼏鋂可以句鼎及爐炭也甑甗也一穿底空也鬲鼎屬所以枝三足鬲者也鍑釜大口者也鉹鍑屬也錡釜也鐈鍑屬也鬵三足釜也鬴土釜也鬲土釜也鬻大釜也鬷鬴屬也鬻糜曲餈也一曰餈屬也餈屬也鑊鐬也嘗鑑大盆也煎鬻熬也熬乾煎也觶炊气上出也鬻炊气兒也鬻炊聲也齋炊鋪疾也燀爨炊也炊爨也灌鬻滫也滫溢也腍糜爛也臺爛熟也敦食飪也飪熟也胜不熟也餟設飪也浚湨水也洌財温水也湨湯熱水也湯熱水也淯灌釜也燾煮也煮言作燾也烘熬也當作爆灼熹炙也此炙燥轉注也煬炙燥鉰鎬銚温器也鐈鐈斗柄木參交以支鬵也酸酸酢也酢酸漿也醯酸鹹鹵也此鹹鹵轉注也醯醋擣榆醬鹽也醬鹽也此醬轉注也蜜釐甘飴也膠昵也作鬻煎膠之以皮鎒器也瓢蠜蠜也此蠜轉注幹蠜柄也

杓斗柄也　枓　斟勺也　勺挹取也　斞挹也　玉石之美有五德　璙　瓘　璥　琠　瓔
璬　玒　珦　琍　璐玉也　璗玉也　璠璵璠魯之寶玉　瑾　瑜　璿　琳美玉也　珣
醫無閭珣玗琪周書所謂夷玉也　瓊赤玉也　瑕玉小赤也　璊玉經色也　玠大圭也　圭
琮瑞玉也　瑒圭尺二寸有瓚以祠宗廟者也　瓛桓圭公所執　珽大圭長三尺抒上終葵首
瑁諸侯執圭朝天子天子執玉以冒之似犂冠　瑞以玉為信也　璧瑞玉圜也　瑗大孔璧
環璧也　璜半璧也　珇琮玉之瑑　琥發兵瑞玉　璋半圭　琬圭首琬者　瓏禱旱玉　彫
琢文也　鐫琢玉也　瑑圭璧上起兆瑑也　琰璧上起美色也　瓚三玉二石也　璑三采
玉也　璬　玦玉佩　珩佩上玉　璏劍鼻玉也　瑵車蓋玉瑵　琫佩刀上飾　珌佩刀下飾　璓

說文通訓定聲　釋器

弁飾　璪玉飾　瑬垂玉也冕飾　珥瑱也　瑱以玉充耳也　璹　瓃玉器也　瑛玉光也
瑩玉色　瑳玉色鮮白　玼玉色鮮也　璱　瑮玉英華　珛朽玉也　玲　瑲　玎　琤　瑣
瑝玉聲也　玟玉屬　瑩　瑀　玤　玪　塾　璶　璡　瓔　碝石之次玉者　珢　琨　瑰
璅　璡　瑨　璁　璩　𤩽　琱　玽　琂　璶　琟　瑦　瑂　璒　玓　玗石之似玉者　玖
石之次玉黑色者　瑎黑石似玉者　碧石之青美者　琨　瑉　瑤　玫石之美者　珋石之
有光璧珋也　居美石也　厗唐厗石也　厱厱諸治玉石也　理　瑑　琱治玉也　厎柔石
也　厲旱石也　厝　礛　碫厲石也　磏赤色　碭文石也　礜毒石也　玭珠也　珠
蚌之陰精　璣珠不圜也　琅玕似珠者　玫火齊玫瑰也　瑰玫瑰一曰圜好　珊瑚赤色

生于海或生于山　珕蜃屬　珧蜃甲也　璗金之美者與玉同色　琀送終口中玉也　歖遺玉也
玨二玉相合為一玨　班分瑞玉　㻏車笭間皮篋古者使奉玉以藏之　璬玉石之白也
珍寶也　寶珍也　卪瑞信也　𠨍卪也　印執政所持信也　𠨘輔信也　卯事之制也　𠨍
二卪也　冊符命也　典大冊也　專六寸簿也　璽王者印也　鈕印鼻也　棨傳信也
碑竪石也　金五色金也　銑金之澤者　鏐黃金之美者　錄金色也　鐐金屬　釘鍊餅
黃金　銀　鐐　鋈白金也　鉛青金也　錫銀鉛之間也　鈏錫也　銅赤金也　鏈銅屬
鐵黑金也　鍇　鈀　鋻鐵也　鐼鐵屬　鐃銕文也　鑢瑩鐵也　鏟平鐵也　鏤剛鐵
可以刻鏤　鋻剛也此剛轉注卽鏤　鉅大剛也　煉鑠冶金也　冶銷也　鑠　鑄銷金也　銷

說文通訓定聲　釋器

鑠金也　錮鑄塞也　鍊冶金也　瀲辟瀲銕也　釦金飾器口　錯金涂也　錔以金有所
冒也　鎔冶器法也　鑲作型中腸也　鋏可以持冶器鑄鎔者　鍛小冶也　鋌銅鐵樸也　錚
鏧金聲也　鏶　鏶鏶也　鏟鏶也　鋊銅屑也　鑯鐵器也　鍱銕之奐也　鑢錯銅銕也
鏨銅生五色也　澒丹砂所化為水銀也　亅鉤逆者也　鉤曲也　鑯貫也當作毋　戥　斛
鉥　鏉　鏃利也此利轉注　割　剺　鏠剝也　鑯鑴也　鑴穿木鑴也　栔刻也　刻鏤也此鏤
轉注　录刻木录录也　韧巧韧也　契斷契刲也　銳芒也此芒轉注　剡銳利也　錐　鑱
鑯銳也　鈍錭也　錭鈍也　刪　刊　椯剟也　剟刊也　𠞊坼也　剝　坼　罅裂也此裂轉注
劙剝也　剝刓也　刓剝也卽醫　契劃堅也　𠠆劃也　劃錐刀曰劃　刉刀不利于瓦石上刉

之削挑取也矞以錐有所穿也銚兆圖也聿筆所以書也𦘔聿飾也俗語以書好
爲隸業大版也枼籥也籥書僮竹笘也笘潁川人名小兒所書寫爲笘牘書版也
[illegible]幡也幡書兒拭觚布也槧牘樸也柿削木札也檢書署也檄二尺書梜檢柙
也帖帛書署也幒帙也帙書衣也裛書囊也編次簡也墨書墨也篇書也
典五帝之書也箋表識書也篆引書也籀讀書也𠄌鉤識也籍簿書也篰
滿爰也篇榜也簡札牒也牒札也券契也契大約也弓以近窮遠也弴畫弓
也弰角弓也弧木弓也一日往體寡來體多日弧彈行丸也弩弓有臂者弭弓無
緣可以解轡紛者弢韣韔弓衣也彊弓有力也弜彊也弸弓彊兒彏弓急張也

張施弓弦也控引也引開弓也彎持弓關矢也弙滿弓有所鄉也彀張弩也彍
弩滿也弨弓反也⿰弓雚弓曲也⿰弓孫弓便利也⿰弓璽弛也弛弓解也弲弓弦也
彄弓弩耑弦所居也弘弓聲也檠榜也榜所以輔弓弩弼輔也重也⿰角弓調弓也
鏐弩眉也絜弩腰鉤帶矢弓弩矢也族矢鋒也翦矢羽也掤所以覆矢也医
盛弓弩矢器也闌所以盛弩矢人所負也箙弩矢箙也鞬所以藏弓矢韇弓矢韇也矯
揉箭箝也鍭矢金鏃翦羽也鏑矢鏠也栝矢栝檕弦處砮石可以爲矢鏃彃射也射
弓弩發於身而中於遠也發射發也羿帝嚳射官侯春饗所射侯也臬射準的也韘射決
也韝射臂衣也㱿射具也籌壺矢也兵械也此械轉注殳以杖殊人也祋殳也

杸軍中士所持殳也鈗侍臣所執兵也戎刀戔戲兵也戟有枝兵也戛戟也戈
平頭戟也戰瞂盾也櫓大盾也盾瞂也[illegible]盾握也戟長槍也槍党歫也踼
歫槍也戉斧也戚戉也籚積竹矛戟矜也繄戟衣也㓹刀劍刃也焠堅刀刃也淬
滅火器也刃刀堅也鏠兵耑也韒劍衣也緱刀劍緱也劍人所帶兵也削鞞也
鞞刀室也鐔劍鼻也鏢刀削末銅也鈒鋋也鋋小矛也鍨長矛也鉈短矛
也鏦矛也矛酋矛也⿰矛艮⿰矛害矠矛屬矜矛柄也錞矛戟柲下銅鐏也鐏柲下
銅也鍪下垂也鎧甲也釬臂鎧也閱試力士錘也柲欑也欑積竹杖也胄兜鍪
也兜兜鍪鎧也韄佩刀絲也鈹劍如刀裝者戠闕械器之總名一日持也柳角械

也㭘劍柙也鐲鉦也鉦鐃也鐃小鉦也鈴令丁也鐸大鈴也欜行夜所擊
者也鏨銚小鑿也銎斤釜穿也鑿穿木也斦二斤也鐉治門戶器也斤斫木
也欘斤柄也柄柯也柯斧柄也斧斫斸斲斫也斨方銎斧也鏓大鑿平木
者梂鑿首也鋸槍唐也鈦鐵鉗也鉗以鐵有所劫束也鑈箝也拑籋也鉆
鐵銸也鈲鈷也鑽所以穿也鏝鐵杇也鏊干金椎也鈇莝斫刀也絲蠶所吐也糸
細絲也繅繹繭爲絲也淊繅絲湯也繹抽絲也緒絲耑也纆粗緒也緬微絲
也終絿絲也純絲也綃生絲也䋤大絲也紇絲下也繰絲色也紙絲滓
也絓繭滓絓頭也綂絲曼延也級絲次弟也纇絲節也繦觕類也繫繫䊵也惡

絮褫繫褫也綅縷綫也綫縷也紋縷一枚也闟縷十紘也筦筟也筟筳也筳維絲筦也尿籆柄也籆收絲者也檷絡絲柎也繀著絲于筟車也紀別絲也統紀也紡網絲也專紡專也軖紡車也𢇍散絲也絩綺絲之數也織作布帛之總名也經織從絲也緯織橫絲也緷緯也綹緯十縷也紝綜機縷也絆織絹以糸貫杼也叕綴聯也綴合箸也纍綴得理也機主發謂之機疌機下足所履者縢機持經者杼機持緯者複機持繒者績織餘也繒𥿋帛也帛緭繒也綺文繒也縑幷絲繒也綈厚繒也紬大絲繒也綮緻繒也絹繒如麥稍也縵繒無文也紈素也素白緻繒也繛素屬約白約縞也縠細縳也縳白鮮卮也縞鮮卮也硟以石扞繒

也綾布帛之細也紨粗紬也㡆設色之工治絲練者練湅繒也絢詩云素以爲絢兮染以繒染爲色絀絳也絳大赤也絑純赤也縉帛赤色也綪赤繒也纁淺絳也綰惡絳也纂似組而赤繱帛青色也紺帛深青揚赤色綦帛蒼艾色繰帛如紺色䋯帛騅色也綠帛青黃色縹帛青白色綪帛青經縹緯紫帛青赤色紅帛赤白色緹帛丹黃色縓帛赤黃色綟帛戾艸染色繄赤黑色繒縿青黑繒發白色也纔帛雀頭色緇帛黑色緀白文皃繻繒采色縟繁采色也錦襄邑織文繪會五采繡也繡五采備也襍五采相合𪓐合五采鮮色𪓑會五采繒也黼白與黑相次文黻黑與青相次文黺衮衣山龍華蟲粉米也黺畫粉也䋛繡文如聚細米也緺綬紫青色綸青絲

綬也緎采彰也紴條屬絛扁緒也緃絨屬紃圜采也緢旄絲也縮縐蹴也當作成薄曲蠶薄也蔟行蠶蓐也蓐蔟也槌持也樿持槌也栚槌之橫者也青東方色也黃地之色也赤南方色也黑火所熏之色也白西方色也皛顯也當作暴丹巴越之赤石也雘善丹也玄黑而有赤色者玆黑也彤丹飾也赨䞓赬赤色也縠日出之色赫煦火赤皃煒盛赤也𧹭赤黃也䵍青黃色也黇白黃色也黈鮮明黃也黺黃黑色也黸黑也黷沃黑色黯深黑也點小黑也黠堅黑也黔黎也此黎轉注黧黑也黻黬黑有文也䵘青黑色𪐴白而有黑也䵥赤黑也黤青黑也黲淺青黑也黝微青黑色黗黃濁黑也黚淺黃黑也黅黃黑也黱

黃黑而白也黴中久雨青黑黨不鮮也絡纊絮也絮敝緜也紙絮一笘也笘敝絮簀也潎於水中擊絮也䋭治敝絮也纍絮中往往有小繭也絜絜也縕縕紼也紼亂系也紿繎絲勞也纖細也孅銳細也細微也當作散絿急也緊纏絲急也嬛材緊也紹緊糾也絅急引也繩纆索也糾繩三合也徽三糾繩也紉繟繩也纗偏緩也纕援臂也絭纕臂繩也紾轉也此轉轉注紓緩也縈收韏也綷紓未䌨繩紆詘也此詘轉注縡直也此直轉注辮交也此交轉注繯落也當作絡爲轉注緟增益也絹彈彊也布枲織也帗布出東萊幏南郡蠻夷賨布賨南蠻賦也髳髳布也稯布之八十縷也繐細疏布也緦十五升布也緦兩麻一絲布也紨布也緁

蜀細布也絟緆細布也緰緰貲布也絣氏人殊縷布也絺細葛也綌粗葛也縐
絺之細也繐布縷也絜麻一耑也繆枲之十絜也緝績也績緝也絘績所緝也緶
交枲也絰喪首戴也紕氏人𦀚也罽西胡毳布也𣯽以毳爲罽也氈撚毛也幅
布帛廣也匹四丈也索艸有莖葉可作繩索縆大索也繘綆也綆汲井綆也繫
繘耑木也汲引水于井也𥫣可以收繩也絇纑繩絇也縋以繩有所縣也緘束篋也
縢緘也𦄻維綱中繩綱維紘繩也縜持綱紐也筊竹索也筰筊也縎結也結締也
締結不解也纇不均也繯綰也紐系也結而可解系續也見孫篆牀安身之坐也
牑牀版也杠牀前橫木也笫牀簀也簀牀棧也筵簟竹席也席藉也此藉

轉注几踞几也踞當作尻桯床前几也凭依几也桱桯也案几屬檈圜案也櫎
所以几器榹槃也槃承槃也匜似羹魁柄中有道可以注水椷椷窬夒器也匧箕屬
𠦒箕屬可以推棄之器也彗埽竹也帚糞也糞棄除也枕臥所薦首者櫛梳比
之總名也梳理髮也篦取蟣比也黱畫眉墨也炭燒木餘也羨束炭也燭庭燎大燭
也苣束葦燒也蒸析麻中榦也菆麻蒸也熜然麻蒸也灺燭𤆶也𤆶火餘也
灰死火餘𤆶也炱灰炱煤也按許書無煤煨盆中火也烓行竈也煁烓也鑑監諸
可以取明水於月鏡景也此景轉注鐆陽鐆也籢鏡籢也箑扇也此扇轉注錠鐙也
鐙錠也主鐙中火主也鑪方鑪也鏇圜鑪也鎣鐪器也漏以銅受水刻節晝夜

百刻也弈圍棊也鞠蹋鞠也簺竹棊相簺也簙局戲也棊博棊也鎮博壓
也局博所以行棊筭長六寸計厤數者算數也皮剝取獸革者謂之皮革獸皮治去
其毛也鞹去毛皮也靬乾革也𩂚雨濡革也鞈生革可以爲縷束也韋相背也韠
以韋束也韇韋纁也韎茅蒐染韋也韏革中辨也靼柔革也鞣耎也鞄柔革工也
韗攻皮治鼓工也𩎟柔韋也𩏽羽獵韋紟拾韝也韓井垣也鞔打井鞔也橐囊
袁橐也韢盛虜頭橐也橐幃幐囊也櫜車上大橐韢橐紐也㯻橐張大皃
工巧飾也㠭極巧視之也匠木工也竘匠也冓交積材也檃括也括檃也柧
棱也棱柧也團圜也圓圜全也圜天體也圓規也規有法度也榘規巨也彡

毛飾畫文也材木梃也梃一枚也枚榦也可爲杖觡杖耑角也梲木杖也棓
梲也柭棓也棖杖也杖持也當作所以持也楄楄部方木也枼楄也枼薄也櫼楔也
楔櫼也鬭遇也此遇轉注櫫橜弋也弋橜也楬楬櫫杙也髤桼也此桼轉注䵌桼垸
已復桼之垸以桼和灰而髤也丸圜傾側而轉者𠃵丸之孰也棺所以掩尸柩櫬棺也
槥棺櫝也椁葬有木𩫏也蔞棺羽飾也𥘅棺中縑裏也匚受物之器也曲器曲
受物也簏籫𥰭竹器也篗竹籠也篿圜竹器也簏竹高篋也篋椷藏也許書
無藏椷篋也匪器似竹篋核蠻夷以木皮爲篋笿籯也籯籠笿也簞笥也笥飯及
衣之器也籚舉土器也梠徙土輂也籅匴淥米籔也籔炊籅也𢿱滫米器也匵匣也

匣匱櫝匱也。簍籃也。籌筥也。此大竹筥轉注。筩斷竹也。柱極驅上也。械桎梏也。桎足械也。杼拮手械也。校木囚也。檻檻也。檻以柴木遮也。柙檻也。以藏虎兕也。楅以木有所逼束也。簣衰也。此衰轉注。貫錢貝之貫也。宁辨積物也。稱詮衡也。當作橫。量稱輕重也。銖權十分黍之重也。銙十銖二十五銖二十分之十三也。鍰銙也。錙六銖也。錘八銖也。鈞三十斤也。撮四圭也。寸十分也。丈十尺也。尺十寸也。咫八寸也。仞伸臂一尋八尺。尋繹理也。

釋樂

瑟庖犧所作弦樂也。鼓春分之音。鼖大鼓也。鼛騎鼓也。鼓擊鼓也。鞉小鼓引樂也。彭鬞鼓聲。鼖鼓聲也。鼛鼓聲也。鼜夜戒守鼓也。磬樂石也。球玉磬也。笙十三簧象鳳之身也。簧笙中簧也。篪簧屬。龠樂也。壎樂器也。以鐘樂鐘也。銑鐘兩角也。鑮大鐘淳于之屬。鏞大鐘也。鉦方鐘也。鍠鎗鐘聲也。鎛鐘上橫木上金華也。業大版也。虡鐘鼓之柎也。鏞鐘鼓之聲也。簫參差管樂。如鳳之翼。管如篪六孔。筎小管也。龠樂之竹管三孔也。笛七孔龠也。籲三孔龠也。籥小籥也。筒通簫也。竽管三十六簧也。椌樂本空也。柷樂本空也。

敔樂器。柣也。樂之終也。籈下徹聲也。章樂竟一章也。竟樂曲盡也。樂五聲八音總名也。殷作樂之盛也。靜急弦之聲也。韶虞舞樂也。械宗廟祭械樂。豈旋師振旅樂也。豈戰訖事之也。墫舞樂也。用羽翳自翳其首也。翟樂舞。以羽翳足相背也。翿樂舞。執全羽也。翳翳也。所以舞也。翳華蓋也。翿翳舞也。此舞轉注。翾翳舞也。娑舞也。抱擊鼓杖也。箏五弦筑身樂也。筑似箏五弦之樂也。臂羌人所吹角屠吹鞭也。篪吹笛也。提提婁。四夷之舞各自有曲也。壹陳樂立而上見也。弱水音也。穌調也。此調轉注。謌徒歌也。歌詠歌也。詠謌詩也。訟謌訟也。謳齊歌也。謗謌聲。謗喻也。敫所謌當作楚。所。籥樂和諧也。肖振舟也。倡樂也。

天 王高無上出也 乾上出也 昇春爲昇天也 昊秋天也 閶天門也 晏天清也 時四時也 年稔穀孰也 秋禾穀孰也 冬四時盡也 祺復其時也 閏餘分之月五歲再閏 祲精氣感祥 饑穀不孰也 饉蔬不孰也 穭虛無食也 焞旱氣也 旱不雨也 歲木星也 譽日月合宿也 晦月盡也 旬徧十日也 甲東方之孟 乙象春艸木冤曲而出 丙位南方 丁夏時萬物皆丁實 戊己中宮也 庚位西方 辛秋時萬物成而孰金剛味辛 辛皋也見羊羔 壬位北方 癸冬時水土平可揆度也 風八風也 颿北風也 颸高風也 颶大風也 颰小風也 飄回風也 颯扶搖風也 颺風所飛也 颲風雨暴疾也 曀陰而風也 雨水從雲下也 霡雨零也 霝雨零餘雨也 霢霂小雨也 霽小雨零也 財雲濛濛雨也 霄小雨見已往也 霂雨三日也 霖雨也 滆霂雷淫久雨也 潦久雨潦也 瀑疾雨也 澍時雨生萬物 湑雨下流也 涿流下滴也 瀝水下滴瀝也 漊雨流霤下 滴漫水澤多也 霅雨聲也 霑雨霑也 霖泥濡也此濡別義 霎雨止也 霽雨止雲止息也 霓見雨而罷兒 虹太陽之精 景日光也 旸日出也 晞日晞暫見也 昜開也 晛日見也 晌日出

高風也 颶大風也 颰小風也 飄回風也 颯扶搖風也 颲風所飛也 颶風暴疾也 曀陰而風也 雨水從雲下也 霡雨零也 霝餘雨也 霢霂小雨也 霽小雨零也 財雲濛濛雨也 霄小雨見已往也 霂雨三日也 霖雨也 滆霂雷淫久雨也 潦久雨潦也 瀑疾雨也 澍時雨生萬物 湑雨下流也 涿流下滴也 瀝水下滴瀝也 漊雨流霤下 滴漫水澤多也 霅雨聲也 霑雨霑也 霖泥濡也此濡別義 霎雨止也 霽雨止雲止息也 霓見雨而罷兒 虹太陽之精 景日光也 旸日出也 晞日晞暫見也 昜開也 晛日見也 晌日出

温日頗温也 暨日之見也 皦日白也 普日無色也 暗日無光也 旭日旦出見也 晧日出皃 晫晧旰也 晡旦明也 昀尚冥也 昧昧爽旦明也 昕旦將出也 朝旦也 昦昭晣也 晣昭晣明也 曒光照煒炳旭厂焯朗明也 昭日明也 晢昭晣明也 曒曒耿煇炯光也 晨早晞爽也 早晨也 晝日之出入與夜爲界 晅在西方時 旰晚也 晚夕也 莫日且冥也 冥幽也此幽轉注 杳窅黵冥也 昏日冥也 曛日且昏時 宵夜也 夢瞢不明也 晉闕秘書說日太陽 易月爲易 月太陰之精始蘇也 朔月一日 望月滿與日相望也 霸月始生霸然也 朏月未盛之明 朓晦而月見西方謂之朓 朒朔而月見東方謂之縮朒 皎月之白也 晦月盡也 姓雨而晝除星見

晻雨而晝陰也 暮姓無雲也 星萬物之精上爲列星 晶星光也 曇房星也 參商星白虎宿星也 雲山川氣也 气雲气也 氛祥气也 漪雲气起也 霣雲气轉起也 霓屈虹青赤或白色陰气也 霧地气發天不應也 霿晦也天气下地不應此晦轉注 露潤澤也 濃露多也 滑露兒雨生物者也 雷陰陽薄動雷也 霣雷也 瀑霣雷餘聲也 霆震雷聲也 霒雨雪物者 電陰陽激耀也 霜成物者也 霰早霜也 雪凝雨說物者也 瀌雨雪瀌瀌 霄雨霓也 霰稷雪也 皚霜雪之白也 雹雨冰也 卜灼剥龜也 灺灼龜坼也 龜灼龜不兆也 烺然火也 燋所以然持火也 卟卜以問疑也 貞問也 占視兆

問也 貞 卟 卜問也 叡 卜問吉凶也 筮 易卦用蓍也 卦 筮也 ⿰每卜 易卦之上體也 尞
柴祭天也 槱 積木燎之也 祡 燒柴焚燎以祭天神 神 天神也 鬽 祕 神也 示 天垂象見
吉凶所以示人也 禪 祭天也 禷 以事類祭天神 雩 夏祭樂于赤帝以祈甘雨也 祇 地祇
也 社 地主也 墠 野土也 壇 祭場也 場 祭神道也 畤 天地五帝所基址祭地 垗
畔也為四畤界祭其中 禜 設緜蕝為營以禳風雨雪霜水旱癘疫于日月星辰山川也 ⿰示比 以豚
祠司命 禮 所以事神致福也 範 範軷也 軷 出將有事于道必先告其神立壇四通樹茅以
依神為軷既祭軷轢于牲而行為範軷 禡 師行所止恐有慢其神下而祀之 禂 禱牲馬祭也
禓 道上祭也 廟 尊先祖皃也 祖 始廟也 宗 尊祖廟也 佋 廟佋穆也 祏 宗廟主也 宔
宗廟宔祏 匰 宗廟盛主器也 禘 諦祭也 祫 大合祭先祖親疏遠近也 祠 春祭也 礿 夏祭
也 祪 祔祪祖也 祔 後死者合食于先祖也 禫 除服祭也 鬃 門內祭先祖也 醮 冠娶禮祭
也 祓 除惡祭也 禳 磔禳祀除癘殃也 祰 告祭也 禬 會福祭也 禱 告事求福也 讄
禱也 祺 脁 餽 祭也 祭 禦 稰 祀也 禋 吉祀也一曰精意以享為禋 祀 祭無已也 祈
求福也 𥜽 數祭也 ⿰示胥 祭具也 齋 戒絜也 藉 祭藉也 祼 灌祭也 莤 禮祭束茅
加于祼圭而灌鬯酒也 祝 祭主贊詞者 巫 詶 祝也 䄈 祝䄈也 靈 靈巫以玉事神 覡
能齊肅事神明也 奠 置祭也 酹 餟祭也 餟 祭酹也 ⿰食兌 小餟也 釁 血祭也 臘
冬至後三戌臘祭百神也 膢 楚俗以二月祭飲食也 ⿺走畢 竈上祭名 膢 祈穀食新曰貙膢 歆

神食也 胙 祭福肉也 祳 社肉盛以蜃故謂之祳天子以親遺同姓 祟 神禍也 祅 地反物為
祅 蠥 衣服歌謠艸木之怪謂之祅禽獸蟲蝗之怪謂之蠥按祅不从衣許傅會始誤 禁 吉凶之忌
也 獮 秋田也 狩 犬田也 焚 燒田也 燎 放火也 獵 放獵逐禽也 獠 獵也 獲
獵所獲也 捷 獵也軍獲得也 俘 軍所獲也 虜 獲也 軍 圜圍也四千人為軍軍兵車也 輩 若軍
發車百兩 將 帥也當作衛 衛 將衛也 師 二千五百人也 旅 軍之五百人也 壘 軍壁也
衛 宿衛也 該 軍中約也 諜 軍中反間也 戲 三軍之偏也 戰 鬭 闘 鬪也當作門
鬥 兩士相對兵杖在後 鎎 怒戰也 聅 軍法以矢貫耳也 聝 軍戰斷耳也 武 止戈為武
戢 藏兵也 旝 建大木置石其上發以機以追敵也 旐 龜蛇四游 旗 熊旗五游 旂 旗有眾鈴
勿 州里所建旗有三游 旌 析羽注旄首 旞 導車所以載全羽 旟 錯革畫鳥其上 旆 繼旐
之旗也 ⿸㫃要 旗屬 縿 旌旗之游也 游 旇 旌旗之流也 旃 旗曲柄也 㫃 旌旗之游㫃蹇
之皃 ⿸㫃介 旌旗杠皃 施 旗皃 旖 旗旖施也 旚 旌旗旚繇也 ⿸㫃疾 旌旗飛揚皃 旇 旌旗披靡
也 摩 旌旗所以指麾也 旋 周旋旌旗之指麾也 旄 幢也 幢 旌旗之屬 旛 幅胡也 翦
幡幟也 徽 幖 幟也當作識許書無幟 識 常也 綮 徽幟信也 烜 取火于日官名 ⿰火尾 燬
燹 火也 烖 天火也 炵 盛火也 炪 熲 ⿰炎舌 火光也 熠 盛光也 煜 熠也 炎 火光
上也 焱 火華也 ⿰炎占 火行也 熒 屋下燈燭之光也 炫 燿也 燿 明 照也 燾 溥覆照也
焜 煌也 煌 煇也 ⿳艹目火 火不明也 熏 火煙上出也 炥 熮 閃 火皃 熛 火色也 炟 望火

炎火飛也　煨火气也　煴鬱煙也　爟舉火曰爟　燔侵火也　燾火猛烈也　烝火气上行也　烇煦烝也　熙燥也　燥炕乾也　暴乾也　熯乾然熱也　燒燔燸燕也　炙小熏也　煿爆灸也　熇熯大熱也　燋火所傷也　炒交木然也　敫交灼木也　爝苣火屈伸尉從上按燭火門也　爨鬼火也

地元气初分輕清陽地也易地之起地之卦也坤者曰郭地相次比也南方九州也冀北方州也鄴善西胡國也冀夏后時諸侯後於鄴也邰炎帝之後姜姓所封秦周文王所封邠周太王國也鄜右扶風縣也郁右扶風郁夷也扈夏后同姓所封鄭周封黃帝之後於鄭也邰炎帝之後伯益之後所封國也崩邶右扶風鄠縣周厲王子友所封邰左馮翊郃陽縣也邶京兆藍田鄉也鄭京兆杜陵鄉也亳京兆杜陵亭也鄜左馮翊鄜縣也鄗左馮翊高陵亭也邽左馮翊谷口鄉也邽隴西上邽也部周邑內

天水宏農縣狄部也邽河南縣直城門官陌地也鄲鄲鄠郗周邑內洛陽北亡山上邑也邶河內沁水鄉也邶故商邑自河內朝歌以北是也坍十里地也邘周武王子所封陳宛丘舜後嬀姓殷諸侯國在上黨東北也邵鄭邑也部晉邢侯邑也鄗晉之溫地也郤晉大夫叔虎邑也鄐河東聞喜縣也虞河東聞喜聚也邸河東聞喜鄉也鄭河東臨汾地也邢周公子所封也鄔邢太原縣也鄴魏郡縣也邦鄭地也邯趙邯鄲縣也邮周武王子所封國也鄘清河縣也鄗常山鄗鹿亭也邦邯鄲縣也鄲涿郡縣也郅北地郅邪北方長狄國也狄赤狄本無嶽之後也鄗汝南新郪縣也郪姬姓之國汝南郪所封也郟潁川縣也

鄀汝南銅陽亭　鄀蔡邑也　鄧曼姓鄧國之國　鄢南陽清陽鄉　鄍棗陽鄉　鄧今南陽穰縣　鄍南陽穰鄉　鄀南陽西鄉亭　鄀南陽舞陰亭　鄅故楚都在南郡江陵北　鄢南郡縣孝惠三年改名宜城　鄂鄂邪江夏縣　鄝南陽陰鄉　邑南陽十里　鄢漢南南夷國　鄀蜀縣也　鄐蜀江原地　鄴蜀廣漢鄉　邡什邡廣漢縣　鄍存鄍健爲縣　鄨僰犍爲夷鐐牂柯國　鄀西夷鄨縣章縣　鄳長沙縣　郴桂陽今桂陽郴陽縣　鄧鄧會稽沛郡縣　邶邶宋下邑　鄘鄘周公所誅鄘國在魯邑　鄖魯下邑也　邳魯亭伸虺所封國在魯薛縣　鄑紀邑也　邿國也今屬臨淮一曰邿本屬吳　鄴臨淮徐地　鄅東平無鹽鄉　郯東海縣帝少昊之後所封　郚東海縣故紀邑　鄫東海縣鄫之邑　鄀姒姓國　邪琅邪郡縣　邦琅邪地　鄚鄅地　郭齊之郭氏虛善善不能進惡惡不能退是以亡國也　郭郭海陳留　鄲國也齊桓公所滅　郊留鄉　鄗故國在陳留　馮姬姓國　鄗汝南安陽鄉　鄗汝南上蔡亭　酈南陽縣　陝宏農陝也古虢國王季之子所封也　邶邶邑　邻鄗邑　鄗邑　鄀邑　鄚邑　鄒邑　鄒邑　鄗邑　鄗邑　鄗邑　鄗邑　阮代郡五名阮阮關也　聆國語曰回祿信於聆遂　夏中國之人也　鄝遠方鄝人今鄝林郡也　東平也東方之人也　僥南方有焦僥人長三尺　羌西戎牧羊人也　貉北方豸穜　蠻南蠻蛇穜　閩東南越蛇穜　譯傳譯四夷之言者　國或也邦也　郭邑也　邑邑也　句天子千里地　封爵諸侯之土也　嗣諸侯嗣國也　吳郡周縣有四郡秦置三十六郡以監　都周禮距國五百里爲都　鄰五家爲鄰　鄙百家爲鄙　郊距國百里爲郊　邸屬國郵境上行舍　郵國甸大夫稍食邑　鄉國離邑　里居也　圉垂也　垂遠邊也　垓兼垓八極地也　宙舟輿所覆也　亙竟也當作亘　界畕境也　畕畫界也　介畫也　坰遠荒也　戍守邊也　役戍邊也　坒塞上亭守也　鄯燧燧候表也　桓亭郵表也　略經略土地也　夷南北曰夷東西曰廣　培培敦土山川也　阯地理也　垠地垠也　隰水衝官谷也　鹵西方鹹地　藪大澤也　沆大澤皃　阪澤障也　野郊外也　垄垄梁高平之野人所登　坡阪也　阪坡者曰阪　隰阪下溼也　塸四方土可居也　圭土也土地之物者　暘不生重土也　陪田樹穀也　田耕治之田曰田　場治穀田也　疇耕田也　畬三歲治田也　柔和田也　畷城下田也　畷卻也當作隙　耤帝耕千畝也　垣垣田易居也　嗟畸踦也　町田踦處也　畖比田也　畮六尺爲步步百爲晦　滕稻田畦也　畦田五十畝也　畹田三十畝也　畔田界也　畛井田間陌　畦清作畛畦畝也

也。畷兩陌間道也。畈陌也。按許書無陌。當田相值也。敷鬵田也。按敷鬵疊韻連語。謂瘠田也。墽磽也。磽确磐石也。碻厄石地惡也。㕓石地也。窳汚窬也。漥窊也。窊汚衰下也。洿窳下也。壤柔土也。壚黑剛土也。赭赤土也。垟赤剛土也。埴堇黏土也。垍埵堅土也。垎柳堅也。塙堅不可拔也。均平徧也。坪地平也。畋平田也。坺臿土謂之坺。坺埩治也。當作理。敕臿地也。垼耕以臿浚出下壚土也。垼耕休田也。圣致力于地也。埱气出土也。艱土難治也。墣堛塊也。旹旹商小塊也。凷墣也。農耕人也。畯農夫也。甿田民也。播墢埶種也。畛燒種也。廔種也。按種樓也。蒔更別種也。穜埶也。稹種概也。耦耒廣五寸爲伐二伐爲耦。茉耕多艸。乂芟艸也。

也。耜除苗間穢也。莜芸田器。䅘耕也。耕䅘也。辈兩壁耕也。辈覆耕種也。穮耕禾間也。薅拔去田艸也。菡糞也。秄壅禾本。稨治黍禾豆下潰葉。饁饋饟餉也。餉饟也。穫刈穀也。穧穫刈也。挃穫禾聲也。畜田畜也。耡藉稅也。稅租也。租田賦也。疄轢田也。案轢禾也。叡埂塹阬也。當作壙。壙塹穴也。舀小阱也。坎阱陷也。陷高下也。墊底下也。下底也。當作氏。塥下入也。窞坎中小坎也。坷坎坷也。墓丘也。此丘轉注。壠丘壠也。塋墳墓也。冢高墳也。堋喪葬下土也。肂瘞也。瘞幽薶也。窆葬下棺也。窀穸葬之厚夕。奴殘穿也。叡奴深堅意也。墆墆也。坼裂也。此裂轉注。塏高燥也。敞平治高土可遠望也。堲以土增大道上也。淤澱滓濁泥。黕滓垢也。垢濁也。此濁別義。垽滓澱也。澱滓垽也。黰垽也。湼黑土在水中也。墇擁也。當作邕。墹遏遮也。堅土積也。垓恃也。疑當作畤。

釋丘 上 厓岸

丘土之高也非人所爲也一曰四方高中央下爲丠 陚 隕 阞上也 陶再成丘也 坏丘再
成者也 虛大丘也 陼如渚者陼丘 湝水出丘前謂之湝丘 京人所爲絕高丘也 屔
反頂受水丘 垚土高也 垠 巖岸也 岸水厓而高者 屵岸高也 屵岸上見也 隩
水隈崖也 隈水曲隩也 澳隈厓也 浦瀕也 瀕 濆 汻 漘水厓也 涘水涯也 厓
山邊也 邊行垂崖也 氿水厓枯土也 澨埤增水邊土人所止者 ⿰阝解小谿也 湄水艸
交爲湄也

釋山

嶽東岱南霍西華北恆中泰室也 岱太山也 峱山在齊地 嶧葛嶧山在東海下邳 嵎封嵎
山在吳楚之閒汪芒之國也 嶷九嶷山舜所葬在零陵營道 嵏九嵏山在馮翊谷口 岷山在
蜀湔氐西徼外 嵞會稽山也一曰九江當嵞 屼山也或曰弱水之所出 崋山在宏農華陰 崵
首崵山在遼西 崞山在雁門 嵍 嵒名山也 岵山有艸木也 屺山無艸木也 礐山多大石
也 嶅山多小石也 阢石山戴土也 岨石戴土也 岑山小而高也 巒山小而銳也 密山如堂
者也 阜大陸山無石者 陵 𨻰 陪大阜也 阿大陵也一曰曲阜也 𠂤小阜
也 厂山石之厓巖人可居 岡山骨也 陂阪也 阪山脅也 陬阪隅也 隅陬也 岊陬
隅而高山之節也 ⿰阝弟山脅道也 氏巴蜀名山岸脅之堆旁箸欲落墮者曰氏 隴天水大阪也
陜酒泉天陜阪也 ⿰阝無宏農陝東阪也 ⿰阝卷河東安邑陬也 陭上黨陭氏阪也 隝鄭地阪也 隃
北陵西隃雁門是也 崵嵎鐵崵谷也 嵒山巖也 岫山穴也 澗山夾水也 㕣山閒陷泥
地 ⿰山巠谷也 隫通溝也 陘山絕坎也 阺陵阪也 隒崖也 崖高邊也 陖 陙水阜
也 𨺅兩阜之閒也 陸高平地也 島海中往往有山可依止也 厚山陵之㫗也 厜崟
崟山之岑崟也 峨山峻也 崒 ⿱山自危高也 ⿰山貴巍高也 嶘尤高也 崛山短高也
崔大高也 嵬高不平也 崇嵬高也 陽高明也 陰水之南山之北也 ⿱山衆嶨也 嶨
⿱山齒 ⿰阝害 嵯山皃 陵陗高也 陗陵也 厌辟也 ⿸厂辟 傾仄也 仄側傾也 陂沱也陂
陀

也。壘韻也。巃嵸連語。巃嵸聲也。嵸山壞也。陮小嵸也。隘欹也。隤下隊也。隊從高隊也。隕從高下也。墮墜危也。險山阜陷也。隊阜突也。陷隊陊也。陊隕也。隕落也。隔障也。此轉注。鴈小障也。阸塞也。塞障也。障隔也。陋陋阸也。阸陋也。尼陝陋也。陋阸也。限阻也。阻險也。險阻難也。罪幽隱也。隱蔽也。陞仰也。陟登也。當作陞。降下也。碧上青珊瑚墮之。石山石也。礹石山礹石也。磛磽确也。礹磽确也。磽确也。磛石大也。硯石滑也。礫小石也。碣特立之石也。東渤海有碣石山。礦銅鐵樸石也。甫石閒見也。砠石堅也。磛餘堅剛也。此剛轉注。堅剛也。臤堅也。硜硜磬聲。磬碎石聲也。磔碎也。當作擘。破石碎也。厥發石也。阬石山居也。底山居也。岌入山之深也。

釋水　水泉　水中　河曲　九河

水北方水二水之行。水水脈也。巫水原也。泉三泉水也。灥泉水也。原泉本回泉也。淀灥出泉也。灥泉一見一否爲灥。汧水從孔穴疾出也。谷通川爲溪谷。溪汗谷也。谿通谷也。谾空谷也。徿大長谷也。裕中谷也。裕望山谷裕裕青也。井八家一井。有水一無水謂之井。瀕井一有水一無水謂之瀕汧。汧激水聲也。衆夏有水冬無水日衆。涇涇澼深水處也。汎西極之水也。河出焞煌塞外昆侖山發原注海。泌泌澤在昆侖下。凍出發鳩山入于河。涪出廣漢剭邑道徼外南入漢。潼出廣漢梓潼北徼外嶓山入海。沱江別流也。浙江水東至會稽山陰爲浙江。涐出蜀汶江徼外東南入江。湔出蜀郡縣虖玉壘山東南入江。沫出蜀西徼外南入黔水。灊出巴郡宕渠西南入江。沮出漢中房陵東入江。漵益州牧鼻南山西北入漢池名。涂出益州北入漢拔許書無漢。沅出牂牁故且蘭東北入江。淹出越巂徼外洱自張掖刪丹西至于流沙。洮出隴西臨洮東北入河。涇出安定涇陽开頭山西首陽渭首亭南谷東入河。漾出隴西相道東至武都爲漢。漢漾也。東爲漢水。潛爲漢水爲潛。浪滄浪水也。沔出武都沮縣東狼谷南入江或曰入夏水。東湟出塞外東入河。汗出扶風汧縣北入渭。滭出北入渭。漆出右扶風杜陵岐山西北入渭一曰入洛。涇在京兆藍田出京兆出宏農盧谷入灞水。滻在京兆杜陵洛出左馮翊歸德北夷界中東南入渭清

氏山東南入沔或曰出鄖山汝出宏農盧氏還歸山東入淮澗出宏農新安東南入洛涓出鄭南雅汝爲涓淇出河南密縣大騩山南入潁潘在河南滎陽汾出太原晉陽山西南入河冀州浸也滍出霍山西南入沁沁出上黨羊頭山東南入河沾壺關東入淇路冀州浸也上黨有潞縣漳濁漳出上黨長子鹿谷山東入清漳清漳出沾山大要谷北入河南漳南郡臨沮淇出河內共北山東入河或曰出隆慮西山蕩出河內蕩陰東入黃澤沈出河東東垣王屋山東爲沈入海沛沈也東郡高城東入縣南荊州浸也涅出桂陽縣盧聚出桂陽縣揭水淮浦關爲涅憲出盧江入淮灌出盧江雩婁北入淮決出丹陽宛陵別山漸出丹陽黟南蠻中東入海洽出丹陽西北入江簿在丹陽

溧出丹陽溧陽縣湘出零陵陽海山北入江涔涔陽湖在楚郢中涌在楚國沙在東汨長沙羅淵溱出桂陽臨武入匯深出桂陽南平西入營道潭出武陵鐔成王山東入蓼油出武陵房陵西東南入江潤出豫章艾縣西入湘溳出南海龐川西入溱溜出林慮陰東入汝瀙出南陽舞陽入城父潮出南陽舞陰中陽山入潁淮出南陽平氏桐柏大復山東南入海濫出南陽魯陽堯山東北入汝澧出南陽雉衡山東入汝湀出汝南上蔡新郪入潁瀙出南陽魯陽東入夏水涔出汝南弋陽黑闇澗入汝瀇出汝南吳房入潕潁出潁川陽城乾山東入淮瀙出豫州浸也湛出潁川陽城少室山東入潁潏出受淮翡扶溝浪渠東入淮洵過水中也

按過水出受九江博安別也泄受陳留浚儀陰溝至淮波北入氾汳受蒙爲雝水東入泗濟出鄭國凌在臨淮濮出東郡濮陽南入鉅野濼洹齊魯閒水淨在北城魯門池也淨魯北門池也濕出東郡東武陽入海泡出山陽平樂東北入泗菏菏澤在山陽胡陵南泗受沛水東入淮瀡河瀡水在宋渲渲淵水出泰山蓋臨樂山北入泗沫青州浸也洋出齊臨朐高山東北入鉅定濁出齊郡厲鳩山東西入泗瀡出東青州浸也洋東北入鉅定溉出東海桑犢覆甑維出琅邪箕屋山東北入海維徐州浸也浯出琅邪靈門壺山東北入濰汶出琅邪朱虛東泰山東入濰桑欽說出泰山萊蕪西南入沛治出東萊曲城陽郅山南入海寖出魏郡武安東北入呼沱水渭出趙國襄國之西山東北入濩泜出趙國襄國東入渭渚在常山中丘逢山東入渭洨出常山石邑井陘東南入泜濟出常山房子贊皇山東入泜贊泜在常山濡出涿郡故安東入涿灣出右北平浚靡東南入庾沽出漁陽塞外東入海沛出遼東番汗塞外西南入海渝在遼西臨俞東出塞浿出樂浪鏤方東入海濩北方水也灤出鴈門陰館累頭山東入海或曰治水也濆出北地直路西東入洛狐起鴈門葭人戎夫山東北入海涇起北地靈邱東入河滒郃溫夷水并州川也淶起北地廣昌東入河并州浸也泥出北地郁郅北蠻中滇西河美稷保塞北沙南入河涯河津也在西河西涂出北鄙山秋在周地滋出牛飲山白陘谷東入呼沱解郭澥海之別名也一說即解谷海天池也汭滻浟涇浭淯沈涸漯潏瀧渨汝汗洹濆

瀕蠡演水漠北方流沙也派別水也辰水之衰流別也汭水相小入大水也漩小入水別復入水也滎絕小水也濼中絕小水曰瀆渠水所居也沈陵上滴水也汜水都也洪洚水也洚水不遵川流水也澤大水也滂大水也潢積水道也瀆溝也尺深八尺謂之洫十里爲成成間廣八尺深四尺謂之溝水瀆廣四尺深四尺邑中溝一曰窮瀆也此所通者一曰溝轉注塹溝轉注衍溝行水也畎水流小也澮水流澮也

泉水流泉也瀾水流皃也瀵水至闊水大也流水行也濫水至闊大也氒水流也

至也衍水朝宗于海皃潮水朝宗于海也羕水長也兗水廣也滔水漫漫大皃涓小流也混豐流聲也渾混流聲也蔡順流也演長流也泌俠流也泣潛流也

汩轉流也減洞疾流也涇直流也決行流也渙流散也黎遍流也

波水流也淈江水大波也瀾瀚大波也渝小波也沈水涌也洶涌也涌滕小超也滕涌也裔滿有所出也洧洧水出皃沖涌搖也澹水搖也

漂泛浮也汎浮皃浮作汎泛也氾濫也灑汎灑也汍汎聲也

淙水聲也鼻水暴至聲濞水小聲也瀚水疾聲也滬水流皃瀏流清皃泏水出皃

溾水出皃溲水多皃洟水所蕩也瀡水裂去也汩水吏也吏當作瀷瀷水浸也此浸轉注

清朗也此朗轉注淑清湛也潦雨水大皃溶水盛也浰水清皃滉水清也滢清水也澂此漠澄清也

湜水清底皃也瀏深清也瀟深清也潤不流濁也

氽凍冰也凍氽也瀌冷寒也冰水堅也滯冰滯也濂薄氽也斯流氽也

凌氽出也州水中可居曰州渚小州也沚坻小渚也滆水中坂人所爲爲滆

碛水階有石者消水門也鄰水生厓石間鄰鄰也臭大白澤也阪澤障也浩所以擁水也

附編木以渡也圮橋也橋水梁也梁水橋也

防隄隄唐也津水渡也渡濟別義也此濟別義橫水津也橫以船渡也

方舟也舫方舟也

鄂涉水鄂鄂也

淜無舟渡河也砅履石渡水也

泳潛行水中也汓浮行水上也

攸行水也潛涉水也

舟船也船舟也俞空中木爲舟也

艘船總名也

檥海中大船橜江中大船

溝人之所乘及船也

楫舟櫂也檝榜也此榜轉注

笨簍

溷水濁皃淪淈濁也此淈轉注渥泥也涅淦泥也此泥別義

沈濁黕也

淆濁不流也

也。桴桴雙也。舫船師也。舳舟尾也。艫船頭也。艫漢律名船方長爲舳艫。舩我也。按舟縫也。彫船行舟變船著不行也。舸船行不安也。渭水轉穀也。塗船中也。泝逆流而上曰泝洄泝洄向也。湊水上人所會也。泳潝下也。洄泝洄也。溶沒也。當作湛。沒沈也。湛濕沒也。潛汙灑也。一曰水中人也。濶相汙黷大汚也。突戛滑也。滑利也。此利轉注。漉剭不滑也。淳沫也。當作抒。漉瀝浚也。淫浸淫隨理也。潝瀹濯也。瀆溫久漬也。漬漏也。當作屚。注灌灌也。此灌別義。滴水注也。浩澆也。澆淇以水淇也。淋淇灌沃也。此沫別義。汩治水也。當作理水。

涇涇幽涇也。浥涇小涇也。濢漸涇也。湫隘下也。瀑涇暴也。

艸百卉艸之總名也。屮艸木初生也。屯艸木初生屯然而難也。芝神艸也。薑薑莆瑞艸也。莆薑莆也。穀百穀總名也。糧穀赤苗嘉穀也。蘴赤苗嘉也。苗艸生于田者。禾嘉穀也。粟嘉穀實也。穆禾私藁也。稷穆也。芑白苗嘉穀也。齋穧也。秫黏者。黍黏者。糜黍不黏者。稌黏者。糯黏者。穉稻不黏者。穤稻黏者。穅穀皮也。糠穅也。糲粗米也。粺細米也。粺一稃二米也。穫刈也。穮耘也。穡收也。穑同上。

稺幼禾也。穉稺也。穉稺也。稠多也。稀疏也。稅稻今年落來年移也。稻自生，謂之稅。穧禾相倚也。穎禾末也。秒禾芒也。穖禾芒也。穅禾皮也。稈禾莖也。稾禾莖去其皮也。秉禾束也。秋禾成熟也。龝禾麥上平也。稺禾采之兒。穉禾垂兒。秭禾揺兒。稑禾舉出苗也。秦稼名。稼穡之總名。穡穀之善者。秧禾若秧穰也。穌把取禾黏者也。黍禾屬而黏者也。稗黍屬。穭黑黍也。秕不成粟也。稗禾別也。莙禾粟之采生而不成者，謂之蕫莙。蓇禾粟下揚生莠也。梨黍穰也。穰黍梨已治者。苔小未豆也。此別義。未豆也。藿未之少也。萁豆莖也。菽豆總名。粟麻實也。林蔬之總名也。麻與林同，人所治在屋下。蕉蔽腐。緦泉屬。緦紵緦屬。黂芋也。

麻母也麼麻藉也蕉生枲也纑未練治纑也絡麻未漚也朩分枲莖皮也蘇桂荏也荏桂荏蘇也芺葵菹蘿釀莧芥蔥菜也菜艸之可食者也荳菜之美者蘬禦溼之菜也葰薑屬可以香口蒙菜也似蘇薇菜也似藿蕨鼈也此鼈轉注蓼辛菜薔虞也薔薔虞蓼也菦菜類蒿若擇菜也芋大葉實根駭人莒齊謂芋爲莒蘧蘧麥也菊大菊蘧麥葷臭菜也蘘蘘荷也一名蒚蒩韭菜名䪥菜也葉似韭菁韭華也韱山韭也蒜葷菜也播小蒜也瓜瓝也㼌本不勝末微弱也丩瓜瓠結丩起也瓝小瓜也瓞瓝也緜瓜也苽瓜當也瓣瓜中實蓏在木曰果在艸曰蓏瓠匏也匏瓠也蘆蘆菔也菔蘆菔似蕪菁苹蓱也蓱萍苹也薲大蓱

共菌共地蕈菌地蕈也蕈桑䓴也䓴木耳也一曰蕳茈苣蓍藎蒾菫萬黃薛哲蘄藪蓲蔨蕛薚芇葶菡莩葽蔽藟葦藪葎蕿芩蓩茺蘱菁蘢蘸鷏蒷薖芘蔡萛藋苟蓸蓪落菩范芳葢萄苳茗菻萺藜艸也藍染青艸也蒨藍蓼秀也藼令人忘憂艸也营藭蘭葌薰芳蔎香艸也若杜若香艸也鬱芳艸也蕡襍香艸蘺江蘺蘼蕪也蘪蘪蕪也虈楚謂之蘺晉謂之虈齊謂之茝茝虈也芄芄蘭莞也萹萹茿也茿萹茿也蔐水萹茿藒芞芞輿也苺馬苺也葥山苺也苷甘艸也芧艸可以爲繩荵荵冬艸也茭乾芻艸也萇萇楚銚弋一名羊桃薊芺也芺艸味苦江南食

以下气蘳鳌艸也芨堇艸也菫艸根如薺葉如細柳蒸食之甘蓩毒艸也薓人薓藥艸出上黨虋茆鳧葵也莀艸可以染留黃荍蚍衃也蓜蓬蒿也蒿菣也菣香蒿也蘿莪也莪蘿莪蒿屬菻蓍蒿屬蔚牡蒿也蘩白蒿也蕭艾蒿也艾冰臺也萩蕭也苦大苦苓也苓當作蘦蘦大苦也苓蓩卷耳也蓄薏苡一曰蓍英贛艸也一曰薏苢茅菅也菅茅也蓺茅芽也莞艸可以作席藺莞屬蒢黃蒢職也蒲水艸可以作席蒻蒲子可爲平席蕖蒲蒻之類也蓴蒲叢也蓷萑也茥缺盆也莙牛藻也藻水艸也䓫夫蘺也蒚夫蘺上也苢芣苢一名馬舄芣芣苢也蕁芜藩也藷藷蔗也蔗藷蔗也蔎牂蔎可以作縻綆蕢王蕢也黃兔瓜也

荓馬帚也蕕水邊艸也綦月爾也莃兔葵也蔓灌渝也蕧盜庚也藑茅葍葍也蓄葍也葍蓄也舜艸也楚謂之葍秦謂之蕢蓨苗也苗蓨也蕩艸枝枝相值葉葉相當薁嬰薁也葴馬藍也蓸艸可以束蔞艸可以亨魚蒬棘蒬也茈藐茈艸也萴烏喙也蒐茅蒐茹藘人血所生可以染絳茜茅蒐也蕵赤蕵也薜牡贊也莣杜榮也芭艸也南陽以爲麤履芹楚葵也藪豕首也蔦寄生也芸艸似目宿萊莿也莿萊也蒈苦婁果蓏也葑須從也薺蒺藜也蓂析蓂大薺也蘆薺根也蘬薺實也董鼎董也杜林曰藕根藙狗毒也芐地黃也蘞白蘞也蓋黃蓋也藨鹿藿也莥鹿藿之實名也萆萆蘼似烏韭䕢梫也蔆芰也芰蔆也薢薢茩

也。苕薜若也。茨鶏頭也。藸日精也。以秋華。蓄爵麥也。蕳亭歷也。菲芴也。莠艸似蒲而小。菲刷也。當作厞。蔽艸木之未也。蓫王女王芻也。蓫水鳥也。菜苦荼也。蔥牡茅也。菽茅秀也。蘼蒹也。蒹萑之未秀者。萑蘆菊也。蒬萑之初生。一曰雛。蕳大葭萑之未秀者。葭萑華也。芀芣苢之黄華也。蔈芣苢之實。茄夫渠莖也。荷夫渠葉也。蔤夫渠本也。薄夫渠根也。蘢天蓾也。芍鳧茈也。蒲王彗也。蘸蘸蘢蘢冬也。芪芪母也。菀茈菀也。蒟山蘇也。蒻蒟蒻艸也。葛絺綌艸也。蔓葛屬。萊蔓華也。蕖葛屬白華。蒌蒿蒌餘也。

芜魚毒也。藸芜藸芜。芋芜芋胸也。蔣茈蔣也。苽雕苽一名蔣。蔓艸劉向說此味苦蔓也。茈艸也。蘜木堇朝華莫落者。茱萸茱屬。茱茱撥實裹如棗者。芘茱木也。茖水青衣也。薦解虎獸所食艸。才艸初也。茁艸初生出地皃。出生也。進也。此進轉注。芽萌芽也。萌艸芽也。市周也。當作芾。朱艸木盛朱然。孷艸木乃盛也。寘艸木實字之皃。宇寘也。每艸盛上出也。半艸盛丰也。蕃華盛轠盛也。當作蘩。蘩艸木華葉丞也。薇艸木葉布也。薇艸木華丞也。茈華皃。華榮也。華榮也。皇華也。乃艸木之未發函然。卤艸木實丞卤然。曄艸白華也。芰艸之白華也。舥艸之皇華也。蘤黄華也。英艸榮而不實者。蕊枝柱也。莖莖也。葉艸木之葉也。屮艸葉也。芟艸根也。蒟茅根也。菲芴也。莠艸似蒲而小。菲刷也。當作厞。蔽艸木也。蓫王女王芻也。蓫水鳥也。菜苦荼也。蔥牡茅也。菽茅秀也。蘼蒹也。蒹萑之未秀者。萑蘆菊也。蒬萑之初生。一曰雛。蕳大葭萑之未秀者。葭萑華也。芀芣苢之黄華也。蔈芣苢之實。茄夫渠莖也。荷夫渠葉也。蔤夫渠本也。薄夫渠根也。蘢天蓾也。芍鳧茈也。蒲王彗也。蘸蘸蘢蘢冬也。芪芪母也。菀茈菀也。蒟山蘇也。蒻蒟蒻艸也。葛絺綌艸也。蔓葛屬。萊蔓華也。蕖葛屬白華。蒌蒿蒌餘也。

芜魚毒也。藸芜藸芜。芋芜芋胸也。蔣茈蔣也。苽雕苽一名蔣。蔓艸劉向說此味苦蔓也。茈艸也。蘜木堇朝華莫落者。茱萸茱屬。茱茱撥實裹如棗者。芘茱木也。茖水青衣也。薦解虎獸所食艸。才艸初也。茁艸初生出地皃。出生也。進也。此進轉注。芽萌芽也。萌艸芽也。市周也。當作芾。朱艸木盛朱然。孷艸木乃盛也。寘艸木實字之皃。宇寘也。每艸盛上出也。半艸盛丰也。蕃華盛轠盛也。當作蘩。蘩艸木華葉丞也。薇艸木葉布也。薇艸木華丞也。茈華皃。華榮也。華榮也。皇華也。乃艸木之未發函然。卤艸木實丞卤然。曄艸白華也。芰艸之白華也。舥艸之皇華也。蘤黄華也。英艸榮而不實者。蕊枝柱也。莖莖也。葉艸木之葉也。屮艸葉也。芟艸根也。蒟茅根也。菲芴也。蓫艸也。蔈實。芑艸嵩生也。蔤艸木妄生也。毒害人之艸。往往而生。萑蔽蘐蒴藋。苷艸多皃。羋叢生艸也。蓑細艸生也。叢叢艸叢生皃。蕈叢艸也。莎鼠艸也。蘊艸也。

蔭艸陰地也。蔰艸得風皃。蓍艸色苛也。小艸也。薟艸之小者。蓺艸木不生也。薇艸旱盡也。蕨蕨陳艸復生也。芟刈艸也。薙除艸也。落凡艸曰零。木曰落。蘗艸木凡皮葉落陁為蘗。麓艸木相附麗土而生。岁艸初生。其香分布也。香芳遠聞也。馨香之遠聞也。苾馨香也。藥治病艸也。荐薦席也。葙茅藉也。蒩朝會束茅表位。苴履中艸。茜以艸補缺也。蒪夷薪蒪也。竹冬生艸也。箇路箇路也。箭矢竹箭屬。小篠大竹也。篠竹胎也。箹竹萌也。箐竹箸也。簀竹皮也。函竹上皮也。節竹約也。笨竹裹也。籥箑析竹箕也。箕竹膚。籥剖竹未去節。支去竹之枝也。竿竹挺也。箇竹枚也。篁竹田也。筠竹列皃。籥竹皃。籧

竹聲也。䉨榛叢也。

釋木

木 冒地而生東方之行。本 木下也。末 木上也。𣎵 木本也。柢 枵 株 木根也。根 木株也。槇 木頂也。標 木杪末也。杪 木標末也。杈 枝也。枝 木別生條也。條 小枝也。

㽕 木生條也。[illegible] 木細枝也。果 木實也。樹 生植之總名也。榑 榑桑神木日所出也。叒 榑桑若木也。桑 蠶所食葉木也。檿 山桑也。柘 柘桑也。葚 桑實也。黮 桑葚之黑也。

朱 赤心木松柏屬。松 槐 楊 檀 栗 柜 枒 櫘 楛 枯 杤 櫇 梢 欒 桴 梭 樿 樵 楋 㮘 楈 楑 楷 椆 櫸 椴 椃 [illegible] 樻 楟 楀 藁 㮩 杼 楈 机 枮 櫝 栟 柃 橎 楝 櫟 柞 杶 榛 檟 椒 榗 樟 [illegible] 木也。柏 鞠也當作椈然

許書無椈。樅 松葉柏身。檜 柏葉松身。樠 松心木。橘 果木出江南。櫨 櫨橘也夏孰。枳 木似橘。橙 橘屬。樝 果似棃而酢。棃 杏 柰 李 桃 果木也。某 酸果也。亲 果實如小栗。梬 樸 棗也。樲 酸棗。橪 酸小棗。檈 檈味稔棗。棗 羊棗也。棘 小棗叢生者。

柹 赤實果。枏 柍 梅也。梅 枏也。楧 梅實。楸 冬桃也。梫 桂也。桂 江南木百藥之長。棠 牡曰棠牝曰杜。杜 甘棠也。浾 棠棗之汁[illegible]也。楷 木也孔子冢樹之。椲 木也可屈為杆。樿 木可為櫛。椵 木可作牀几。櫅 木可為大車軸。柅 木也實如梨。枸 木也可為醬出蜀。

蒟 果也。枋 木可作車。橿 枋也。檴 木也以其皮裹松脂。槭 木可作大車輮。欅 大木可為鉏柄。楖 木可為杖。檗 黃木也。梔 黃木可染者。黟 黑木也。桲 青皮木也。桋 赤楝也。櫨

宅櫨木也出宏農山棫白桵也桵白桵棫也梤香木也楢柔木也楨剛木也楚叢木也一名荆荆楚木也楓木厚葉弱枝善搖櫐木葉搖白也檍楢杶也棆母杶也柀枯也柳椶椐木也椶栟栟櫚也椐樻也樻椐也檟梓楸也楸椅梓也

楮梓屬椅椅木也可作琴楰鼠梓也梡山樟也柳小楊也檉河柳也栩柔也柔栩也樣栩實梂櫟實草草斗櫟實也榮桐木也桐榮也梧梧桐木也枌榆也

榆榆白枌梗山枌榆有束桔桔梗藥名枇枇杷木也杙劉劉也椽羅也楸樸楸小木棪遬其也椋即來也欒木似欄椴似茱萸栘棠棣也棣白棣也榖楮也楮穀也檵杞枸杞也朷枉朷也權黃華木椶細理木桼木汁可以髹物

櫏榙櫏木也櫞昆侖河隅之長木也厄科厄木節也朴木皮也朸木之理也樸木素也朿木芒也椄續木也禾木之曲頭止不能上也樛下句曰樛朻根高木也梃長木也槮格木長皃橚長木皃朴椢高也椢高皃櫚大木皃杕樹皃

椰木下白也森木多皃欑叢木也鬱木叢生者楙木盛也枖木少盛皃櫐衆盛也栠弱皃柔木曲直也桔直木也橈曲木也枉衰曲也檻堅木也柖樹搖皃榣樹動也棽木枝條棽儷皃朶樹木丞朶朶也朿木丞雩實橐木葉陊也樵散木也柴小木散材槙仆木也栝炊竈木棷木薪也梡梱木薪也櫝大梡也梱梡木未析也析破木也斯削柀析也新取木也片判木也所伐木聲也柆

折木也檮柮斷木也槎衰斫也栞槎識也櫱伐木餘也枯槀也槀木枯也

林平土有叢木曰林麓林屬於山爲麓薄林薄也黭果實黭黯黑也槸木相摩也

釋蟲

蟲有足謂之蟲無足謂之豸蚰蟲之總名也虫一名蝮它虫也螣神蛇也蝁

蚨也蚨蝁蛇毒長也蚦大蛇可食巴蛇食象巴巴蟲也易蜥易守宮也蝘蜓蜥

蜥易也雖似蜥易而大蝘在壁曰蝘蜓在艸曰蜥易蜓蝘蜓也虺以注鳴者蚖榮蚖

蛇醫以注鳴者蠶任絲也甚蠶盛也繭蠶衣也蛾蛾羅也蠭蠶化飛蟲蛹繭蟲

也螝蛹也蠸萬禹禼蛁蝨蟜蚩蟅蜎蠃蟲也蝆蟲食苗根者

螟蟲食穀心者蠿螟子蟘蟲食苗葉者蝗螽也螽蝗也蝝蝗子也蛣蚰蝎也

蝤蠐蝎也蠐螬也蠐螬蠐螬也蜀葵中蠶也蠋蟲也螟蠕桑蠋也馬蠋

蜩蟬也蟬以旁鳴者蠽小蟬蜩也蜺寒蜩也蝒馬蜩也蚜蚗蟬屬蚗蚗蛁蟧

也螇螇虒蛁蟧也許書無螇蚻蟬也蛻蛇蟬所解皮也蝨齧人蟲蟣蝨子也

蚤齧人跳蟲蟁蟲也蚊蝱齧人飛蟲蠭飛蟲螫大者䗀醜蠭垂腴也蜾蠃

蒲盧細腰土蜂也蟊蠿蟊也蠿蠿蟊作网蛛蝥也蛛鼅蛛也鼅鼅鼄蟊也蠨蠨蛸

長股者蠸大螫也蠆毒蟲也蠚蠆也蚔蠆也螉蟲在牛馬皮者蝍齧牛蟲也蚍

蚍蜉大螘也蚍螘蚍蜉也蠪丁螘也蝝蚍蜉子也蚳螘子也坻螘封也蠹

木中蟲蜭毛蠹也蛓毛蟲也蛅蛅斯墨也蟷蟷蠰不過也蠰蟷蠰也蜋堂蜋

也𧕅蟲蛸也蛸蟲蛸堂蜋子螌盤螌蝥盤蝥毒蟲也蠅蟲之大腹者蝙蠅醜

蝙搖翼也蜡蠅胆也胆蠅乳肉中也虩蠅虎也蛜蛜威委黍鼠婦也蟠蟠鼠婦

也蜚臭蟲負蠜也蠜盧蜰也螼蟥也蚓側行者坥蛚塲也蠦螻蛄螻蛄

也蠽多足蟲也蠜阜蠜也蜙蝑以股鳴者蛗螽蚸蜴也蛺蛺蜨也蜨蛺蜨

也蜙蜙蝑也蛵丁蛵負勞也蠓蠛蠓也許書無蠛蟜蟜蟥也蟥蟜蟥也蛢

蟜蟥以翼鳴者蛚蜻蛚也蜻蜻蛚也蛉蜻蛉也蜉商何也螢姑螢強蛘也按蛘當

作蛘強也蚚強也蝝復陶也蠖尺蠖屈伸蟲也蟫白魚也蛩悉蟀也黽鼃黽

也鼃蝦蟆也鼀圥鼀詹諸也䵷䵷詹諸也蜍䵷詹諸也蜎蟲似

豪豬者蠁知聲蟲也蟣蛭也蛭蟣也蝚蛭蝚至掌也鼂匽鼂也蟲名蜆縊女也

蝸蝸蠃也按蠃篆下一曰虒蝓四字當移于此蝓虒蝓也蚨青蚨水蟲可還錢蝍渠蝍

一曰天社蝍蝍也雖肙小蟲也蜎肙也蝡蠢蟲動也蚑蠉蟲行也蚩蟲曳

行也蟺蚯蟺也螯螫也螫蟲行毒也蟲蟲食也蠹蟲齧木中也蠹藏也許書無藏

蛕腹中長蟲也蟯腹中短蟲也蛘搔蛘也蝕敗創也蠥禽獸蟲蝗之怪蝄蜽

山川之精物也

釋魚

魚水蟲也鯉鱣也鱣鯉也鰋鮀也鮀鮎也鮷大鮎也鮎鰋也鱧鱯也鱯鯇

魼鰲鮥鮪鯀鰥鱄鱉鮔鯁鱮鰱鮍鰤鮒鰹鯽鱺鰻鮑

鱏鱱鱛鰫鮊鱖鮸鰟鮫鮄鮈魦鱳鮓鱐鮅鱹鯸魚也鰈

鱧也鮰鱛也鰌鮉也鮦鱶也鱶鮦也魟大鱯也鮡小鱯也鰝大鰕也鰕魵也

魵魚名出薉邪頭國鮞魚子也鰖魚子已生者也鮞一曰東海之鮞魚之美者鮥叔鮪

也鮨鮪也鮪鮥也鮥當互也鮆刀魚也飲而不食鱒赤目魚也魴赤尾魚也鮔

魧鮑也魧鰯虛鰯也鱮鰜也鰜鱮也鯫白魚也魠哆口魚也魶魚似鼈無

甲有尾無足口在腹下鰸魚似蝦無足長寸大如叉股鰂烏鰂也鯢刺魚也鱓魚名

皮可為鼓○按下四字當在鼉下鼉水蟲似蜥易長大䱙鯕魚出東萊鰅魚名皮有文

鮐鮊鰒海魚也鮫海魚皮可飾刀鯆出江東有兩乳蛟龍之屬也鯨海大魚也蝷

似蜥易長一丈水潛吞人卽浮出日南蜦蛇屬黑色潛于神淵能興風雨龍鱗蟲之長龘龍也

龖飛龍也龕龍兒虯龍子有角者也螭若龍而黃地螻也或曰龍無角蚴蚴蟉也蟉

蚴蟉也獺如小狗水居食魚獱獺屬黿大鼈也鼇海大鼈也鼈甲蟲也龜外骨

內肉者也蠵大龜也𪚦龜名𪚴龜甲緣也蜮短狐也貝海介蟲也魧大貝也貨

貝聲也蠊海蟲也鮩鮚蚌也蠣蚌屬似蠊蜃脩為蜃圓為蠣蚌蛤蜃屬蜃雉入

海化也蟹有二螯八足旁行蛫蟹也鼃水蟲也𪓌鼃屬鱗魚甲也鯁魚骨也

魿蟲連行紆行者汕魚游水兒喁魚口上見鯛魚骨耑脆也鱻二魚也漁捕魚也

鱻新魚精也魧魚膏也

釋鳥

鳥 長尾禽總名也 隹 鳥之短尾總名也 鳳 神鳥也 鶠 鳳皇也 鸞 亦神靈之精也 鸑 鸑鷟鳳屬神鳥也 鷟 鸑鷟也 鷫 鷫鷞五方神鳥也 鷞 鷫鷞也 鶴 鶴鳴九皐聲聞于天 鶻 鵃 鳩 鶻鵃也 鶌 鶌鳩也 鵻 祝鳩也 鵴 桔鵴尸鳩 鴿 鳩屬 鵽 鵽鳩也 鴠 渴鴠也 鵙 伯勞也 鷚 天龠也 雅 雅楚烏也 烏 孝鳥也 鸒 卑居也 鷽 雗鷽山鵲知來事鳥也 雗 雗鷽也 舄 䧿也按舄䧿同字 鷲 鳥黑色多子 鷔 師曠曰南方有鳥名曰羌鷀黃頭赤目五色皆備 鴞 鴟鴞寧鴂也 鴂 寧鴂也 鴋 澤虞也 鴩 鋪豉也 鶤 鶤雞也 鷦 鷦䳤桃蟲也 䳤 鷦䳤也 鶹 鳥少美長醜爲鶹離 鶨 欺老也 鴱 刀鷯剖葦食其中蟲 鶠 鳥也其雌皇 鴖 瞑鴖也 鵅 鸔 烏鸔也 雒 忌欺也 鷺 白鷺也 鵠 鴻鵠也 鴻 鴻鵠也 鶖 禿鶖也 鴛 鴦 鴛鴦也 鵱 蔞鵝也 鴚 鵝 鴚鵝也 鴈 鵝也 鶩 舒鳧也 鳧 舒鳧鶩也 鷖 鳧屬 鷈 鷈鸊鳧屬 鸊 鷈鸊也 鸏 水鳥也 鷸 知天將雨鳥也 鷿 鷈 鷿鷈也 鸕 鸕鷀水鳥也 鷀 鸕鷀也 鵁 鸕也 鷧 鷀也 鴃 鵖 駁鳥也 鴇 鳥也肉出尺胾 雃 石鳥一名雝渠一曰精列 雝 䳘 雝䳘也 鷗 水鴞也 鴺 鴺胡污澤也 鴗 天狗也 鶬 麋鴰也 鴰 麋鴰也 鵁 鶄 鳽 鵁鶄也 鸃 鵟 鸃鵟也 鷻 雕也 雕 鷻也 鸇 鷂 鷙鳥也 鷙 擊殺鳥也 鷳 雖 鵰也 鵰 雖也 萑 鴟屬 舊 雖舊舊留也 芇 鴟舊頭上角芇也 鷢 白鷢王鴡也 鴡 王鴡也 鸛 鸛專畐蹂如誰短尾射之

銜矢射人 鸇 鷐 鷐風也 鴥 鴥飛皃 鴝 鴝鵒也 鵒 鴝鵒也 閵 似鴝鵒而黃 雉 有十四種 翬 伊雒而南雉五采皆備曰翬 鷩 赤雉也 鵔 鵔鸃鷩也 鸃 鵔鸃也 鷮 走鳴長尾雉也 翟 山雉尾長者 鶾 雉肥鶾音者也 雊 雄雌鳴也 鷕 雌雉鳴也 鳪 雉屬憋鳥也 雡 雉之莫子也 鶡 似雉出上黨 鴧 鳥似鶡而青 鸚 鸚鵡能言鳥也 鵡 鸚鵡也 鸓 鼠形飛走且乳之鳥也 鴳 雇也 雇 九雇農桑侯鳥 焉 鳥黃色出于江淮 翰 天雞赤羽 翡 赤羽雀也 翠 青羽雀也 雀 依人小鳥也 䳭 楚雀也 雚 水爵也 鴽 牟母也 雛 雛屬 離 離黃倉庚也 鵹 鵹黃也 巂 巂周燕也 燕 乙 元鳥也 雁 𪇵 鷹 難 鶂 鷊 鸛 鵝 鳥 鴉 搗 鷹 旌 雉 雉 雝 雛 鶬 鮫 鳥也 鴆 毒鳥也一曰運日 梟 不孝鳥也 蝙 蝠 服翼也 羽 鳥長毛也 翨 鳥之彊羽猛者 𠘧 鳥之短羽飛𠘧𠘧也 㐱 新生羽而飛也 翦 羽生也 翭 羽初生也 翁 頸毛也 翄 翼也 翼 翱 翍也 姍 翼便也 翹 尾長毛也 翭 羽本也 翮 羽莖也 翑 羽曲也 羿 羽之羿風也亦古諸侯名一曰射師 翥 飛擧也 翾 小飛也 凡 翩 疾飛也 熒 翔 回飛也 翏 高飛也 翬 大飛也 習 數飛也 隆 飛也 飛 鳥翥也 鶱 翿 翊 飛皃 翯 𦒋 飛盛皃 奞 鳥張毛羽自奮也 奮 翬也 翱 翱翔也 霍 靃 飛聲也 不 鳥飛上翔不下來也 至 鳥飛從高下至地也 隺 高至也 徹 飛徹也 叜 斂足也 西 鳥在巢上也 巢 鳥在木上曰巢在穴曰窠 集 羣鳥在木上也 雥 羣鳥也 雦 鳥羣也 鶯 鳥聚皃 咮 鳥口也 鳴 鳥聲

也嚶鳥鳴也喈鳥鳴聲喿鳥羣鳴也啄鳥食也雉鳥肥大雉雉也鬻鳥白肥澤皃皠鳥之白也瞿鷹隼之視也矍隹欲逸去手持之矍矍也奪手持隹失之也隻鳥一枚也雙隹二枚也雔雙鳥也雄鳥父也雌鳥母也雡鳥大雛也孚卵孚也毈卵不孚也卵凡物無乳者卵生鴐鷙鳥食已吐其皮毛如丸也囮譯也

釋獸 寓屬 鼠屬 齸屬 須屬

禽走獸之總名也麒仁獸也麐牝麒也麟大牝鹿也麀牝鹿也麚牡鹿也麠大鹿也麉鹿之絕有力者鹿獸也麌似鹿而大麋麈鹿屬麂大麋也麐麋牡者麎牝麋也麐麈麋屬麝如小麋臍有香麋麋也麃麈屬麌鹿麛也麛鹿子也齸鹿麋粻也廌解廌獸也似山牛一角解解廌獸也鶜解廌屬狼似犬銳頭白頰高前廣後豺獌狼屬狛如狼善驅羊兔𩰫獸名㲋獸似兔青色而大毚狡兔也娩兔子也堀兔堀也虎山獸之君虍彪虎文也虨虎文彪也虦虎竊毛也䖘白虎也虓䖘屬虪虪黑虎也虙虓虓虎皃也虔虎行皃虓虎鳴也虩虓

唬虎聲也虖哮虖也虘虎不柔不信也虢虎所攫畫明文也虤虎怒也虙虎兩足舉虪兩虎爭聲虒委虒虎之有角者也虞騶虞也白虎黑文尾長於身仁獸食自死之肉虓師子也豹似虎圜文貔豹屬貀獸無前足貙貙貜似貍貍伏獸似貙貚貙屬貐貐似貙虎爪食人迅走熊獸似豕山居冬蟄能熊屬羆如熊黃白文貘似熊而黃黑色狐祅獸也貈似狐善睡獸貆貉之類貉當作貈貐猛獸也玃㲉玃也㲉犬屬食母猴㲉似牂羊出蜀北䖘山犬首而馬尾豻胡地野狗也蚼北方有蚼犬食人猴嬰也嬰貪獸也一曰母猴爲母猴也玃大母猴也禺母猴屬猶狙玃屬蠗禺屬蝯善援禺屬蜼如母猴卬鼻長尾觿角觿獸也觰觰拏獸也獨北䖘山有獨狢獸如虎白身豕

鬣尾如馬。狢獨狢獸也。麑狻麑獸也。狻狻麑如虢貓食虎豹。駮獸如馬。倨牙食虎豹。驕野馬也。驒驒騱野馬也。騱驒騱也。貒獸也。麎山羊而大細角。麢大羊而細角。兕如野牛而青。犀南徼外牛一角。犛西南夷長髦牛也。氂犛牛尾也。象南越大獸。豫象之大者。貛野豕也。豦封豕之屬。希脩豪獸也。鬫人身反踵自笑笑即上脣掩其目食人北方謂之土螻一名梟陽爾雅云鬫鬫如人被髮。㚇獸也似狌狌許書無狌。蟨西方有獸前足短與蛩蛩巨虛比。蛩蛩蛩獸也。魋神獸也。离山神獸也。夔神魖也。羸獸名。番獸足也。蹏足也。趼獸足企也。内獸足蹂地也。巽鬟獸足也。迒獸迹也。麚鹿迹也。麗旅行也。麤行超遠也。豸獸長脊行豸豸然欲有所司殺形。疃禽獸所踐處也。呦鹿鳴聲也。噳麋鹿羣口

相聚皃。牄鳥獸來食聲也。赶舉尾走也。角獸角也。觻角中骨也。觡骨角之名也。䚡角上也。觢一角仰也。觭角一仰也。觽角傾也。觠曲角也。䚢角曲中也。觬角觬曲也。觰下大者也。觕角長皃。觶揮角皃。觓角皃。觺角有所觸發也。觸抵也。觲用角低仰便也。觚舉角也。𩏂獸豪也。𩏂毛盛也。𩏂仲秋鳥獸毛盛。毳獸細毛也。毳毛紛紛也。𢆉毛𢆉𢆉也。𤼈彊曲毛可以箸起衣。鼠穴蟲之總名也。鼯鼫蟨鼠也。鼯鼫合鼠也。鼩精鼩鼠也。鼨豹文鼠也。鼢偃鼠也。鼢地行鼠也伯勞所化。鼫鼲鼠出胡地皮可作裘。鼩胡地風鼠。鼷小鼠也。鼸鼩也。鼩鼩鼠屬。鼲竹鼠也。鼫五技鼠也。貂鼠屬大而黃黑。貁鼠屬善旋。鼬如鼠赤黃尾大食鼠。鼠似雞鼠尾。鼬斬鼬鼠類蝯蜼之屬。

梱梱斗可以射鼠。竁小鼠

釋畜　馬屬　牛屬　羊屬　狗屬　雞屬　六畜　畜讀爲獸依廣雅移神豕屬

𤔔 犉也當作牲畜牲也按當作獸生也　**犉** 牡馬也　**犘** 馬一歲也　**駒** 馬二歲也　**駣** 馬三歲也　**馴** 馬八歲也　**齯** 馬八歲齒曰也　**騏** 馬一目白如博棊也　**驪** 馬深黑色　**騂** 青驪馬也　**騑** 青驪白鱗文如鼉魚黑色　**騮** 馬淺赤黑毛尾也　**騢** 馬赤白襗毛也　**騅** 馬蒼黑襗毛也　**駱** 馬白色黑鬣尾　**駰** 馬陰白襗毛黑　**驄** 馬有白胯　**騧** 驪馬面顙皆白也　**騧** 黃馬黑喙　**驃** 黃馬發白色也　**騅** 黃馬白毛也一曰白髦尾也　**駓** 黃馬拔毛當作尾　**騬** 馬赤黑色　**騜** 馬赤髦縞身目若黃脊　**驪** 馬白黃金吉皇之乘也　**驪駱** 馬名　**騊駼** 駿馬名　**騊駼** 駿北野之良馬也　**駿** 駿馬之良材者　**驍** 良馬也　**驥** 千里馬也　**驕** 馬高六尺　**駃** 馬七尺也　**駃** 畫馬逸足也　**馮** 馬行疾也　**駾** 馬行徐而疾也　**驟** 馬疾步也　**騋** 馬有疾也　**駒** 馬疾走也　**駃** 疾足　**駑** 馬行疾　**駗** 馬行疾　**馳** 大驅也　**驅** 馳也　**驅** 驅轉注　**驰** 直馳也　**驫** 衆馬也　**驤** 馬之低仰也　**駐** 馬立也　**駙** 馬跨駘也　**駘** 馬驕也　**駙** 壯馬也　**駪** 馬盛也　**駹** 馬盛也　**駢** 馬和馴也　**駢** 馬順必也　**駢** 馬飽也　**驁** 馬重　**驉** 馬小兒　**驈** 馬出門兒　**踩** 駭也　**驚** 馬駭也　**駭** 驚也　**趑** 趑趄　**蹢** 躅也　**躅** 躅也　**駔** 馬髦也　**騣** 馬長也　**騶** 馬曲脊也　**跼** 曲脛拖後足馬也　**騙** 馬也　**騤** 猪馬也　**瘏** 馬病也　**瘏** 馬脛瘏也　**駕** 馬在轅中　**驂** 旁驂也　**服** 車右騑也　**驂** 馬也　**駕** 三馬一乘也　**駙** 副馬也　**御** 使馬也古文作馭　**馭** 以組帶馬也　**鞗** 馬也　**鑣** 馬銜口中　**鑣** 銜鐮也　**纓** 馬飾也　**鞗** 龍頭繞者　**鞗** 馬髦飾也　**繼** 系轡也　**銜** 馬勒口中　**鑣** 銜鐮也　**鞗** 馬飾也　**韅** 龍頭繞者　**鞗** 馬髦飾也　**韅** 馬腹帶也　**縪** 馬腹帶也　**鞎** 馬出門兒　**踩** 駭也　**驚** 馬駭也　**駭** 驚也　**趑** 趑趄　**蹢** 躅也　**騜** 馬出門兒　**踩** 駭也　**驚** 馬駭也　**駭** 驚也　**趑** 趑趄　**蹢** 躅也　**騜** 馬出門兒　**踩** 駭也　**驚** 馬駭也　**駭** 驚也　**趑** 趑趄　**蹢** 躅也　**騜** 馬出門兒　**踩** 駭也　**驚** 馬駭也　**駭** 驚也　**趑** 趑趄　**蹢** 躅也　**騜** 馬出門兒　**踩** 駭也　**驚** 馬駭也　**駭** 驚也　**趑** 趑趄　**蹢** 躅也

騰 傳也　**𢷾** 搔馬也　**敕** 擊馬也　**騷** 擾也此騷摩馬也　**抑** 馬柱也　**茹** 馬飢也　**餘** 食穀馬也　**蔽** 以穀蒸馬置莖中　**齘** 馬口中糜也　**餕** 飲馬器也　**餕** 馬食穀多氣流下　**贏** 驢父驢似馬馬母驢長耳　**騾** 驢子也　**牛** 大牲也　**犅** 特牛也　**特** 朴特牛父也　**犉** 二歲牛　**犗** 三歲牛　**犅** 四歲牛　**牷** 白黑襗牛毛牛　**犖** 駁牛白脊也　**犖** 黃牛虎文　**犖** 駁牛也　**牸** 牛白脊也　**牸** 黃牛白色　**犙** 黃牛黑脊　**犙** 白牛黑脊也　**犘** 牛長脊也　**犕** 騬牛也　**犨** 牛名　**犢** 牛子也　**犕** 以芻莖飤牛也　**養** 飤牛也　**簉** 飤牛也　**牧** 養牛人也　**牧** 牛徐行也　**犗** 牛柔謹也　**牽** 引前也　**犖** 牛很不從引也　**絓** 牛引前也　**縼** 以長繩繫牛也　**縻** 牛轡也　**紖** 牛鼻中環也　**牴** 觸也　**觝** 抵觸也　**觭** 牛角一俯一仰也　**觤** 角不齊也　**觵** 角中飲酒器也　**觶** 觵屬　**觼** 環屬

橫大木其角告牛觸人角箸橫木鞎繫牛脛也衛牛踶衛也牟牛鳴也犨牛息聲
齝吐而噍也爾雅曰牛曰齝胡牛頷垂也牼牛厀下骨也牲牛完全牷牛純色睪
牛大兒㸯牛舌病也肸膍牛百葉也膘牛脅後髀前合革肉也羔羊子也羜五月
生羔也𦍧六月生羔也羍小羊也䍫羊未卒歲也羝牂牡羊也羒牂羊也
羖夏羊牡也羭夏羊牝也羳黃腹羊羥黑羊羥[illegible]羊名也[illegible]羊名蹏皮可以割桼
萈山羊細角者𦍩東羊百斤左右為𦍩丫羊角也羋羊鳴也[illegible]羊棖也羯羊羖
犗也羠騬羊也[illegible]羊相羵也羵[illegible]羵也羥羣羊相羵也羼羊相廁也羴羊臭也
𨯭羊箠耑有鐵羸瘦也此瘦轉注觤羊角不齊也觟牝牂羊生角者殪殺羊出其胎也

豕彘也彘彖𧰨㣇豕也豩二豕也豚小豕也[illegible]豠豲豕屬豨希屬[illegible]
豚屬豛豬也豬豕而三毛叢居者豪豕鬣如筆管者豭牡豕也豝牝豕也豝二歲
能相把拏也豣三歲豕豰小豚也豯生三月豚也豵生六月豚也豵一歲豵尚
叢聚也[illegible]豶也豶羠豕也豧豷豕息也[illegible]豕走也豖豕絆足行豖豖也彑
豕之頭也豦鬥相丮不解也豕虎之鬥不解按此字从豕虍聲豕相鬥也虎食豕豕不鬥虎豤齧也
豙豕怒毛豎也㖃豕驚聲也跈豢也豢以穀圈養豕也腥星見食豕令肉中生小息肉也
腯牛羊曰肥豕曰腯犬狗之有縣蹏者也尨犬之多毛者獿犬惡毛也狡少狗也
猶犬子爲猷猲短喙犬也獢猲獢也獫長喙犬也獫黑犬黃頭狂黃犬黑頭猈短脛

狗也狡匈奴地有狡犬巨口而黑獀獿獀犬也猗犗犬也狦惡健犬也奘妄彊犬也獒
犬知人心可使者獎嗾犬厲之也嗾使犬聲也猛犺健犬也狾狂犬也狂狾犬
也犴逐虎犬也犿獟也獟犿犬也突犬從穴中暫出也默犬暫逐人也猝
犬從艸暴出逐人也狙犬暫齧人者狙犬不齧人者猤齧也犾兩犬相齧也[illegible]犬善
逐兔艸中也獧疾跳也猎實中犬聲吠犬鳴也㺌犬吠不止也㺌兩犬爭也獥小犬
吠也犷猥犬吠聲狠吠鬥聲獛犬鬥聲獨犬相得而鬥也狋獳犬怒兒猌犬張齗
怒也狃犬性驕也[illegible]犬張耳兒狟犬行也[illegible]犬容頭進也猋犬走兒犮走犬
兒狊犬視兒臭禽走臭而知其跡者犬也狀犬形也狎犬可習也狋犬難附也

狧犬食也鋂大瑣也一環貫二者類種類相似惟犬為甚雞知時畜也鶾鶾音雞也雛
雞子也喔雞聲也呝喔也距雞距也屈無尾也喌呼雞重言之牡畜父也
牝畜母也湩乳汁也脂戴角者脂無角者膏膏肪肥也此肥轉注骼禽獸之骨也
骴鳥獸殘骨曰骴牿牛馬牢也牢閑養牛馬圈也槽畜獸之食器芻刈艸也莝斬芻
也茭乾芻也涒食已而復吐之[illegible]畜產疫病也犒牛羊無子也犧宗廟之牲也
犕易曰犕牛乘馬

古今韻準

古今韻準自敘

音聲之遞變而遞轉也南北不同古今不同以今南北之不同又知古南北之亦不同故凡有韻之文隨其天籟自諧律呂古無韻書書易詩騷卽韻書也自漢末魏初孫叔然翀爾雅音義作反語而高貴鄉公以爲怪厥後聲類肇於李登韻集踵於呂靜而字始爲韻韻譜成於沈約切韻撰於法言而聲始有四顧其書率皆不存存者北宋廣韻爲最古言韻者舍是

別無適從矣然二百六韻雖仍唐孫愐述六朝之舊而字數增倍當時以意羼竄實與唐韻大有出入況古韻乎迨至南宋劉淵新刊韻略謬并爲一百七韻而元陰氏韻府羣玉又妄去拯爲一百六則徵特盭於古韻且紊亂廣韻之部分幾令後之學者欲由廣韻以上溯古音而并不可得豈非千古之辜人哉夫虞書熙起無平上周南芣苢無去入昔梁武帝聞周捨天子聖哲之對迄未信用不爲無見而唐元和後釋神珙之反紐圖舍利之字母三十守溫變爲三十六凡末流之踵事飾析更無論矣余旣成說文通訓定聲一書乘之以就正有道觚觚焉又慮一百六韻之須行四代箸爲功令諸應試排律所製必不能生今而反古之道也乃復取今韻而權衡之就一韻中析爲數類用韻者但取一類之字相叶庶宜今宜古不繆是非名曰古今韻準篤信好學之君子或有取於是焉道光戊申仲夏吳郡朱駿聲書

廣韻二百六部準古韻十八部

平聲上下五十七韻

一東二冬三鍾四江古合 五支十三佳古合 六脂

八微十二齊十四皆古合 七之十五灰十六咍十八尤古合

九魚十虞十一模古合 十七眞十九臻二十五添古合按添即沾

字之俗故廣韻與談鹽爲類今據字從忝聲入眞臻類俾去聲之椽別自爲部以當古韻之一 十八

諄二十文二十一欣二十三魂二十四痕一先二仙古合 二十

二元二十五寒二十六桓二十七刪二十八山古合 三蕭二十

幽古合 四宵五肴六豪古合 七歌八戈九麻古

合 十陽十一唐十二庚古合 十三耕十四清十五青古合

十六蒸十七登古合 十九侯獨用 二十一侵二十二覃二十六

咸二十七銜二十九凡古合 二十三談二十四鹽二十八嚴古

合

上聲五十五韻

一董二腫古合 三講四十五厚古合 四紙十二蟹古

合 五旨七尾十一薺十八吻二十八獮古合 六止十三駭

十四賄十五海四十三等四十四有古合 八語九麌三十五馬

古合 十姥二十九篠三十一巧三十二晧四十六黝古合

十六軫五十一忝古合 十七準十九隱二十一混二十二很二十七

銑古合 二十阮二十三旱二十四緩二十五潸二十六產古合

三十九耿四十靜四十一迥古合 四十二拯獨用 四十七

寢四十八感古合 四十九敢五十琰五十二儼五十三豏五十四

檻五十五范古合

去聲六十韻

一送二宋三用四絳古合 五寘十五卦古合 六至

八未十二霽十六怪十八隊古合 七志十九代四十九宥古合

九御十一暮三十八箇四十禡古合 十遇五十候古合

十三祭十四泰十七夬二十廢古合 二十一震二十二稕二十三問

二十四焮二十六慁二十七恨古合 二十五願二十八翰二十九

換三十諫三十一襉三十二霰三十三線古合 三十四嘯五十一

幼古合 三十五笑三十六效三十七號古合 三十九過獨

用 四十一漾四十二宕四十三映古合 四十四諍四十五勁

四十六徑古合 四十七證四十八嶝古合 五十二沁五十三

勘六十梵古合 五十四闞五十五豔五十七釅五十八陷五十九

鑑古合 㮇獨用

入聲三十四韻

一屋三燭古合 二沃十八藥古合 四覺獨用 五

質六術七櫛八物九迄十一沒十四黠十六屑古合 十月

十二曷十三末十五鎋十七薛古合 十九鐸十二陌二十二昔古合

二十一麥二十四職二十五德古合 二十三錫獨用 二十

六緝二十七合三十一洽古合 二十八盍二十九葉三十帖三十

二狎三十三業三十四乏古合

今韻一百六部準古韻十八部

平聲上下三十韻

東冬江古合 支佳古合 微齊古合 魚虞古合 灰尤古合

眞獨用 文先古合 元寒刪古合 蕭獨用 肴豪古合

歌麻古合 陽庚古合 青獨用 蒸獨用 侵覃咸古合 鹽獨用

按平聲當依廣韻增侯部

上聲二十九韻

董腫古合 講獨用 紙蟹古合 尾薺吻古合 語麌馬古合

賄有古合 軫獨用 阮旱潸古合 銑獨用 篠巧晧古合

哿獨用 養梗古合 迥獨用 寢感古合 儉豏古合

按上聲當依廣韻增小拯二部

去聲三十韻

送宋絳古合 寘卦古合 未霽隊古合 御箇禡古合 遇獨用

泰獨用 震問古合 願翰諫霰古合 嘯獨用 效號古合

漾獨用 敬徑古合 宥獨用 沁勘古合 豔陷古合

按去聲當依廣韻增過證梯三部

入聲十七韻

屋獨用　沃藥古合　覺獨用　質物黠肩古合　月曷古合

陌獨用　錫獨用　職獨用　緝合洽古合　葉獨用

古今韻準 都凡萬有三百二十四字 吳郡朱駿聲訂

一東 凡一百七十四字

東同銅桐筒童僮曈筩中衷忠蟲沖終戎崇嵩菘躬宮融熊窮豐充隆空公功工攻蒙濛籠聾襲瓏洪紅鴻虹叢翁葱聰驄駿通蓬蓬烘潼矇朧蔥怱蕈峒罿盆戙灃癰幪溶訌夢緟變縱凍瞳鮦神忡崧彤鄧麷釭饛璁烘恫夔總揔樓蓬蝀侗絧艟憧氃爚融窿悾曚朦曨曨朧蘢蘢籠蔌叢簌夔觥膧衝羭戙種詷烔种盅

終鼨霖崇茂駷拱蘴忱琉蘢霾倥悾玒刊冢巏襱洚慮轂稷轂觳塿獶韸髽犖墜蝡蝬櫳酮紘洭以上一百五十七字與古合 ○弓雄穹馮蓉瞢懵芎懱九字當入蒸韻 ○風楓芃瀌汎五字當入侵覃咸韻 ○雾霧髽三字當入蕭韻

二冬 凡一百二十字

冬農宗鍾鐘龍舂松衝容蓉庸封胸雍濃重從逢縫蹤茸蜂蠭鋒烽蛩筑慵恭供琮悰淙儂鬆蘢凶墉鏞傭溶鎔醲穠蓩邛共憧鄘邕壅癰饔縱糭樅實膿淞淞忪彸衷衝瑽封匈兇洶訟雝壅丰葑鯛鏦銮雯蚣蘢樁踵騆剭幢豷艟鼕輅軑榕犛琒鼕踵恫灉穠蠭桻耾舸梁玏簧鼕彤褣騣檀牖以上一百十五字與古合 ○腫喁禺三字當為侯韻 ○遇此字當入歌麻韻 ○慒此字當入蕭韻

三江 凡五十一字

江杠矼釭扛厖庞咙駹窗揰鏦邦釭降漨雙艭懭龐逢腔撞幢樁淙淨橦莊媧朧憃瞠峴徥璁淙豇駹蛗琊梆躨雙躨輇踫悾韸全韻五十一字與古無出入

四支 凡四百六十字補一字

支枝碑兒知規危卮单歧岐斯窺祇涯簏匙澌脾坻匜酏肢陴厮氏柴唲裨神虒提峗庳梔澌蠵蚔褫埤崥錍霏貤貾蚔揆郹鍟輒箪敍鷅泜踟鑆忯翅賀以上五十九字與古合 ○夷師姿遲眉悲葵帷維臬墀彌遺肌脂雌尸湄茨粊誰私疵貲彝鼷資飢衰錐姨楣夔伊著追椎萎屍尼鼎鴟推祁綏咿絺訾獅毗咨粢雖雖毳騅胝綏鰭蜊瀰飾痍榱墪盞雕貔比瓷骴疵洟駛嵋

怩欙紕者衰惟劑齊齛濰叩祇齜餐鬐鎚蚳雛戩楷
跐嵍郹嫈隹褭雖薙槌茞委梘崎蝭蛾柅箸鴩蘼玃
萑霆豷賮秘蔽濱跠惰穧衹悽陝峽徠鄰透騩蘁浮
倭蹉桸劗采禕玼劑榿補一ㄙ以上一百四十五字當入微齊韻○
巍之芝時詩棊旗辭詞期祠基疑姬絲司醫思滋持
癡慈嬉貍茲辟熙欺笞頤緇箕恩釐凝治颹棊怡飴
而騏嗤其其噫菑輜郅楠淇漦媸淄氂暮娭彬萎
僖貽祺嚘鴦洏鬅駓熹孜台崽丕琪傲伾偲塒魌聱
鮞蓰禧胹鉦磁裡務錙陋耔仔觴謣鰭麒鴯秬蜞嵫
褷郜齝娸樹棗錤總桐耜貍怪落踑琪圮觇覗璨寔
楘茲慕禗以上一百二十四字當入灰尤韻○移爲垂吹陂奇宜儀
皮離施馳池隨螭麾披炊籬差疲唾騎曦敲鷅糜鼏
驪嫣漪犧糜璃義羸奇墮滴褵錡迆蛇屢麗纚離蠥
鸃蓰搖鸝鈹離琦詆罹魑荑椸倕猗絕齮醾蹄畸劘
椅脽梭蠬醨桜离譎嬔羧鏦靡剖礹摘箠崎齕隋睽
貓鴞糜樆姾麝糜旐薤厓錢趙黟潟赧龍稜厲被

燨穖嵯籠詖觭徛髟齗以上一百十八字當入歌麻韻○虧蠽居
戲蠽櫼椎七字當入魚虞韻○達馰頯三字當入蕭韻○寅鄪二字當入
眞韻○蘄此字當入文先韻○觶此字當入元寒刪韻
五微凡七十二字補一字
微薇徽韋圍幃闈違霏菲妃騑緋飛非屝肥腓威畿
機幾譏磯巑璣饑稀希晞衣依巍歸禕誹淝痱欷豨
溦徾緋騑屝蜼葳鐖刲穖嘰鵗澄鼻翡棐穖睎騩一補
字敧以上六十字與古合○暉煇揮翬楎祈旂沂圻頎圻以上十一

泇藷全韻一百二十二字與古無出入

七虞凡三百四字

虞娛無蕪巫于盂臞衢扶敷夫膚紆模謨蒲胡湖瑚乎壺狐弧孤辜姑觚菰途塗荼圖屠奴呼吾梧牾租盧鱸鑪蘆蘇酥烏汙枯麤都鋪誣竽雩吁盱瞿夫趺鈇迂摹酺蒱醐糊餬瑚酤鴣沽呱蛄菟駏窣膴幠鼯笯鷁逋艫壚徂罟瀘櫨餔脯玞踘鷓蚨扶玞軱眾瘏部蓏痡毋杅邘訏芙顱轤瞜釕盱嗥戲麩膜嫫筋

瓠瓟樗虖鋘藉惡剟躍荸斟瓥芋齟閻纑權鸕瑪齬胡懸憮滹無忏颰秩溫陰鋒佩鯀翕璞簫穌麻杤於誧悗鯦鸝帑稌麌以上一百六十七字與古合○愚隅芻儒濡襦須鬚株誅蛛殊銖瑜榆諛愉腴區驅軀朱珠趨符鳧雛輸樞廚俱駒禺嵎劬朐絇鉤鼬繻需貙交俞逾窬覦揄萸臾歈渝蝓蓏鏤婁苟柎姝蹰拘毹嘴諏姬跗嶼喁齲句醹邾洙褕羭蝓鬮懰腰洧隃緰鬱塕敓姁欨嘔驅籧咮趎錢氈喻睮齲枸蝸鍋膚獳跦偷

澳蓄侏鵂鵃翮鷹牸悚餘輸稐媮痀怞懦梫以上一百二十三字當○荸孚桴郛俘裒桴孵桴枹孵裒字當入蕭韻○毋瓿二字當入灰尤韻

八齊凡一百三十三字

齊蠐臍黎犁藜鼏璨黧妻萋淒悽甋低氐詆稊黃餚霎銻蜴綈鯷鶈鶈帛折篦錈陛雞稽笄枅奚稭蹊媒傒徯騱鼷鷖磿墅黳棲犀梯屭批躋齋齌擠懠迷泥谿睽藥緀凄棲卟緊睽聧霎笓以上七十四字與古合○

隄鞮題提蹏嘦締騠禔禔媞緹兮倪鯢霓猊鯢輗醧斬嶄撕鼙椑甋圭閨袿奎郌奎封攜畦觿蠵烓踶禔巇兒視蜆椘鸆剚嶄鐫鄰鞮錍以上五十二字當入支佳韻○磾鞮二字當入元寒刪韻○驪鸝二字當入歌麻韻○西粞二字當入灰尤韻○

九佳凡五十五字

佳街鞋牌厓涯乖娃哇蛙鮭簹蠯啀淬以上十五字與古合○柴階偕諧排懷淮儕齋皆喈蘵揩髀潜顴楷櫰槐緺

偕俳蒯以上二十三字當入微齊韻○釵蚻差媧蝸騧闖薑九字當入歌麻韻○骸豺埋霾荄痎揩鍇八字當入灰尤韻

十灰凡一百七字

灰恢梅媒煤陪杯醅埃臺苔該才材財裁來萊栽哉災胎台頤孩羒悝荂祺培坏駾垓陔騋徠懷聬鋂欸絞嵲鄋詼脢胲唉鮐良荄郃頦能酶衘焟儓薹晐侅晐秣魧咍擡以上六十五字與古合○魁隗回徊槐枚瑰雷蠜隤催摧堆嵬推開哀陮洞褽崔裴皚傀摧煨緷鎚

頧椳茴隗倄灌隗援以上三十七字當入微齊韻○纔此字當入鹽韻應用灰尤韻○塺此字當入歌麻韻才字可用灰尤韻埃字○焞此字當入文先韻○桅此字當入支佳韻○狷此字當入青韻

十一眞凡一百六十九字

眞因茵辛新薪臣人仁神親申伸紳身賓濱鄰鱗麟珍瞋塵陳津秦頻蘋嚬筠民珉緡勻旬鈞均臻榛姻寅嬪岷椿詢恂峋莘駰呻鄰磷藺璘瀕罠罥昀填泯洵溱儐驎燐賓荀郇蓁殯柙璶蠙蠙齋珣袀畛潾

嶙瞵獜眴賑氤以上八十六字與古合○晨辰春唇倫綸輪淪宸圂斷昚彬斌鶉毚遵循甄禋諄椿潛堙屯閩豘逡踆巍侁歘閺狟畟詵駪棖湮錞迍觛竣巡馴紃輑倀帳踳錢諄麎娠紉斶鄞緝箘鶺銀垠巾囷貧蒓淳醇純槨掄蜦窀墐標鷷姚雚猋羉以上八十一字當入文先韻○翬此字當入支佳韻即用眞韻嚬字○傿此字當入元寒刪二字當入青韻○偎韻即用文韻遵字○營蛵

十二文凡九十七字

文聞紋蟁雲氛分紛芬焚墳羣裙君軍勤斤筋勳熏薰曛醺纁葷耘云芸雰汾濆枌雰氳員欣芹殷沄昕虨繙翁熅噴蕡賁焚炘紜郹緷豶妘賡蠢肪饋窘膺獯麇皸帉豮磅慤灪慁豲勤慬麈煴堇垠齦狟鄞閺斶雯殕晻衯蝹鳽溳貧溦檒魴羒賴殿蘄全韻九十七字與古無出入

十三元凡一百六十一字

元原源黿園猨轅垣煩繁蕃樊翻旛暄萱喧寃言軒

藩騵沅嫄湲媛援膰蹯燔爰薠蘩袢礬幡墦繙轓番
璠反諼貆鸒鴛宛鞬髡蠠潘輗管擀鍵蹇榬甗犍靬
杬羱芫蚖榞邧阮袁洹雝蠜笄暖晅咺眢衎鵷怨蜿
樠璊以上八十二字與古合○魂渾禈温孫門尊鐏存蹲敦墩
暾屯豚村盆奔論昏婚閽痕根啍焞塤掀昆琨鶋鯤
縕捫蓀飧惇芚賁崙惛麔跟垠蕵鷷驐弴掄軘蘊唇
鞎緷鼲沄溷崑瑥轀虋亹嶟繜燉蜳飩臀庉溢棔艑
噴拫純以上七十五字當入文先韻○坤恩吞三字當入眞韻○槔此字當入

肴豪韻

十四寒凡一百二十三字補二字

寒韓翰丹殫單安鞌難餐壇灘檀彈殘干肝竿乾闌
欄瀾蘭看刊丸桓紈端湍團漙攢官觀冠鸞鑾欒巒
歡寬盤蟠漫榦汗鄲歎攤姍珊玕奸貆刓剜漙漙棺
驩讙鑽磐鞶瘢鏝鬗謾瞞潘嘽跚羱剬胖弁豻簞癉
攔幱完瓛岏莞貛髖般磻拌撣驙萑萑巑汍芄綄欑
儹倌繁曼饅鰻禪忏籣讕峘貒洹眢涫灤纍樠霮補二

字邗耑以上一百二十字與古合○酸敦狻三字當入文先韻敦字可用寒韻團○
痠此字當入歌麻韻可用寒韻癉

十五刪凡六十四字補一字

刪潸關瘝彎灣闤還環鐶鬟鍰寰圜般蠻顏姦菅攀
頑豻山間蕑閑閒嫺鷴斕湲眅憪擐喧轘鸞跧扳瞷
鬘狦鬈嚬訕澴靬患獌虤以上五十字與古合○班斑頒鰥艱
慳孱潺殷媥綸癟黫補一字弄以上十四字當入文先韻○贙此字當入眞韻

右上平聲二千二百二十五字

一先 凡二百三十五字

先煙遷仙川鉛船員圓躚甄胦沿悛韉純潺孱禮硯歎佥竣以上二十三字與古合 ○前箋鶼肩燕蓮妍研涓邊邊縣泉鮮錢煎然延筵氈旃鱣羶禪蟬纏廛躔連聯漣緣全宣鐫穿緣捐旋娟涎銓筌專甎乾愆騫權拳椽傳焉濺鵑綖埏儇遵挺鋋嘕褰牷儇翻嬛還悁瘨瀍詮痊佺荃篆遍卷顴鬈攣卷棬燀亟豜肝蜎嫻湔枡

汗諓蜒嬋儃瑄蠉懁駊曉蝝淀顓篇跧淺犍褰搴蔫嫣鶗岍稍廯椾郩蒪驙澶單讙駓絟騝鄨錢磾焆蠽銷秈鬠狿鼸扇揎埝璇濿漦鍵踡蜷棉鰎以上一百四十八字當入元寒刪韻 ○千阡天堅賢紃弦憐田填鈿年顛巔牽眠淵玄便偏篇編鞭虔芊舋咽佥零闐翩扁艑祆仟蚿吮佃磌蹎騴滇蠙黂楩揃簢稄瘨緶弸沺輇楄虔以上五十五字當入眞韻 ○駢軿平胼骿五字當入青韻 ○瑞此字當入侯韻當作瑣在元寒刪韻 ○躗此字當入支佳韻當入灰尤韻當用鸋在元寒刪韻 ○蔦此字當入泰韻宜用璇在元寒刪韻 ○璿此字當入泰韻宜用璇在元寒刪韻

二蕭 凡一百八十三字

蕭簫凋彫雕鷴倏蜩調聊寥朝潮樵譙焦蕉椒燋遙傜搖謠瑤鰩漻膲噍瓢鰷愮陶瀟鰷屭憀鼬鑣鷮鯈窅鷂猺鯈髟妝蘇鏦侚憀憔燋罧嗂齒鑿簌鹵以上五十八字與古合 ○挑貂刁迢髫跳苕梟澆邀撩僚寮堯嶢幺宵消霄綃銷超囂驕嬌饒橈蕘燒姚軺韶昭招翛標杓鏢瓢苗描貓要腰邀鴞喬橋妖天漂飄翹祧佻朓

徼脩鷮僥嘵哨譙楊熇獢穚娇佋幖墂麃穮儦瀌藔噯韶趫橇劮舠驍獠料橑簝膮痟硝蛸魈歊鷮摽珧銚釗膲瀌簝蟯嶕轎彰薅斛傲敫鐐嘹垚逍剿怊燎鬻銘賒剽緲紗幰翲僄猋以上一百二十六字當爲侯韻按褕翟字可用蕭韻搖

三肴 凡一百七字

肴巢交郊鈔爻梢蛟敲拋鮫崤鐃骹髇胥捎譊麃菱淯蛸弰媌磽旛墝聱箾咬教鞘巢漅詨勦巢譋轈髇

嗃佼鴞姣樵謷袧藥訕鄭箱鄗浚荇侑颱巢婁聯稍
娟颬嘮以上六十三字與古合○茅嘲包膠苞庖匏坳胞炮哮
嫍泡侻跑啁咆齱鉋旁抓嘐瓟筎胖颱鴞枹庳摎勹
抒顟罝嘐鞄洋轇僇以上三十九字當入微齊韻應作尤○尤此字當入蕭韻○
从九在蕭韻○啾愀二字當入魚虞韻○犛捄二字當入灰尤韻

四豪凡一百十字

豪毫操髦刀桃旄撓蒿犒犛齧敖鼛鰲高毛繅
膏逃濠駣勞簩劒洮叨璈麷芼舠鼛驁褭熬臊澇

陂蟧謷咷挑嚚撈磅軞觕裁嶕蠔以上五十四字與古合○
絛萄猱褒糟漕袍濤皋陶翿曹遭嘈搔艘滔騷韜牢
醪槽綯艚慅綢慆醪嶆稠稻檮裯匋翿淘尻鼜鐰
樟鞠嗥蜩嶆禱櫜各楸詔鴢颵猡滔以上五十四字當入蕭韻○
槮此字當入侵覃咸韻應作槏今在虞韻宜入肴豪韻○膚此字當
入侯韻

五歌凡一百十五字

歌多羅河戈阿和波科柯陀娥蛾鵝蘿荷何過磨禾
窠哥娑駝佗佗沱哉苛訶珂軻痾莎婆摩魔訛羸坡

頗瑳抄紵酡鮀迻瘥哉俄哦挖呵麼遤渦窩茄迦伽
坷磋傞跎蹉詑嵯荷蹉搓醝緺囵蝌齁賦灑緺輵過
籮鍋婆囉彯堝麼嵯劘硪枷矬遤牠鑼堶嶞茉以上九十
八字與古合○鼉儸皤番驒獻嶓七字當入元寒刪韻○螺蓑覼捼
跋倭六字當入去聲泰韻○馱此字當入去聲泰韻○邦此字當入
徵齊韻○梭此字當入文先韻○鹽此字當入○韃此字當入
魚虞韻

緺珈艖鴐彯勒鉈裟跏杈痂涎哆麑爹奓敢齣划迦
殣差鎈膂靡鏖氅鞘桀以上五十字與古合○霞家榢華車
牙瓜斜邪芽瑕鴉遮葩奢楂琶衙賒誇巴耶遐蟆譁
蝦拏豭葭呀丏閣啞爬杷爺芭宓豝騢砑杼駙騢
麚畬了苴汙筊遮羓塗極樝奢姱岈鋘蚳衷
秅荸碬椰莳節斜莌皻咤碰齖煆怲孳幏笆樺琊齺
颬犌揶鍜吾姞廅剄鷨稯敲稙涐瘵頗察呱寇鉔硨
祖鄀鈀余以上一百九字當入魚虞韻○涯蛙娃哇窪洼哗七字當入

支佳韻　○些此字當入微齊韻

七陽凡二百七十字補一字

陽楊揚香鄉光昌堂章張王房芳長塘妝常涼霜藏場央泱鴦秧嫜狼牀方漿觴梁娘莊黃倉皇裝肪殤襄驤相湘緗廂箱創忘芒望嘗償艙檣槍坊囊郎唐狂強腸康岡著匡荒遑行妨棠翔艮航戩倡倀羌慶姜僵薑繮檯疆蔃糧穰將牆桑剛祥詳洋暘徉佯粱量羊傷湯觴樟彰漳鏘璋猖鎗商防筐煌艎篁隍凰徨蝗惶璜榔廊浪簧襠滄綱亢吭鋼喪稼肓潢簧忙茫傍汪臧琅蜋當瑞庠裳昂鶬鄣障饁瘍鏘湯鏜厎硍桁杭頏邟贓牂湟滂根溏碭將驤篢褓攘蹌鶬螿漿瓢枋螗搶戕螳跟宋眶煬鍚稂菖鐺沈閶蜣瑽蹡勦纕彭蔣斨亡殃薶堈嫜鯧礓璚薔喤瑒斁醠慞鑲鬞汤邡鈁孀將洭搪莧芃磄歉趪餭朚汇柳儩矼滄彷駠牝艡陭膕胖甒匾鶬綠恇蝘蚡惹鈇榶傥瑭鋃穅鱗胱轑霧雯磅膀螃補一字以上二百七十字與古合○覆此字易

當入蒸韻可作俗忙字

八庚凡一百九十字

庚更羹秔吭盲橫觥彭亨鎗英瑛烹京明盟兵兄鄉鯨黥迎行衡萌氓餳鵬賡堩黌鏗喤祊搒撐瞠槍韖巠倉麇棖勅珩蘅桁榜嘤趟振瞏鏘颱豎鴉以上五十七字與古合○平評枰驚荊鳴榮瑩生甥笙牲縈擎耕莖罌罃鶯櫻爭箏清情晴精睛菁晶旌盈楹瀛嬴營嬴纓嬰貞成盛城誠呈程酲聲征正鉦輕名令并傾榮崢萍猩鼯硜牼嶸丁嚶鸚俜鞏錚琤砰怦伻蜻鵳籯塋瓔攖禎楨賴楕蟶偵郴珵裎鯖頃洛栟鼏諍猙抨絣娙螟瞢潛嶝坪泙榮搴娙請以上一百八字當入青韻○棚覈紘宏閎泓橙輣翃繃弸瞪紘浤吭以上十五字當入蒸韻○鏗轟訇鋞惸辟辢七字當入眞韻○瓊蘧嬛三字當入元寒刪韻

九青凡九十一字

青經涇形刑邢硎鉶型陘娙亭庭廷霆莛蜓渟梃停寧丁釘玎仃馨星腥鯹醒惺篂俜娉靈蠕醽欞齡鈴

休囚軵求毬仇浮牟侔矛幽彪蚪櫌麀廄綢召嘐鏐遛颼瀏鶹瘤鮪鰍鶖蟉蟊標猶蒥鶡啾揫酋犨賙售彼蹂揉捄颼叟鎪廋溲貀髦庥泅紬稠幬鯈喝球逑絿銶觫賦蜉桴罘麰蚱銓哀璆妯惆嘐呦翍繆鯀枹樛觭迫琈焊粹鄒瞧鶔鴯摎賦旉蟉彪樛斂蘇蚰卣廇聊譳鍒鞣暱腝調鴯怮薝餮眷勠鱎觚佣頒艽眸以上一百六十一字當入蕭韻○騶謳喉猴侯漚鷗颼樓婁陬偷頭投鉤溝韝鄒搯篝篌餱鍭歐膢犒摟簍彄摳揄瘦在蕭韻

十二侵　凡七十字

侵尋潯林霖臨鍼箴斟沈碪深淫心琴禽擒欽衾吟今襟金音陰岑簪駸鐔鄩琳琛椹諶忱壬任紝霪蟫愔黔欽崟歆禁喑瘖森參蓼涔嶜岑濬燖淋郴鴆妊

菩佮洽零玲舲翎鴿颽固聆聽汀冥溟冥螟銘瓶屏軿萍熒瑩榮扃坰駉蓂鼮町軨酊聆楨瞑暝嫇濛絧侀娗娗廷麋鞓綆楃補一刑全韻九十一字字與古無出入

十蒸　凡一百十四字

蒸烝丞丞懲澄陵凌綾菱冰蠅繩澠乘塍昇升勝興繒憑仍兢徵凝稱偁登豋鐙僧髵嶒增曾憎曾矰楈層曾嶒棱朋鵬堋弘薨肱薨騰滕藤縢恒緪脅憕棱鯪崚夌輘馮慏鱦方瘴鄧騰僜嶒磴甑曹顙搠軠

十一尤　凡二百四十七字

尤郵牛邱不裘謀疣訧眾鼫抔鴗杯龜茉以上十六字與古合○優憂流斿旒留榴騮劉由油游猷悠攸修脩羞秋楸周州舟洲酬讎柔儔疇籌稠抽瘳湫遒妯搜愁

軥髏螻兜句蔻褠篝緱嶇媮誅虛瞉僂艛圖鯫掫哎翑簍蔓轂涑棷謅鍮篼區緐骰鄅貗以上六十五○曉瀟二字當入此字當入微看豪韻○尤尢二字當入侯韻○蒐齊韻按當作

十二侵　凡七十字

侵尋潯林霖臨鍼箴斟沈碪深淫心琴禽擒欽衾吟今襟金音陰岑簪駸鐔鄩琳琛椹諶忱壬任紝霪蟫愔黔欽崟歆禁喑瘖森參蓼涔嶜岑濬燖淋郴鴆妊

檎紟鱏霓霠慘綅祲綝湛全韻七十字與古無出入

十三覃凡九十六字

覃潭譚驔曇參驂南男諳含嵐蠶篸探貪眈耽湛龕堪戡三唅谽妉盦鬖韽毿鐔鄲淦婪嵁藫鶬闇頷傪慘諵酖峆鐕酓壜橝蟫趁趯醰以上五十二字與古合○枏庵涵函弇談惔甘酣柑籃慙聃坩藍錟擔郯泔邯馣鬣蜬儋蚶憨痰瘲甝甗渰菴錮箘甜襤倓澹昔啽甜餤

㝢媕以上四十四字當入鹽韻

十四鹽凡八十六字

鹽檐廉簾嫌嚴占髯謙匳纖籤瞻蟾炎兼縑霑尖閻鐮幨黏淹箝甜恬拈砭銛暹詹襜漸殲厭猒蒹鮎餂蔪痁忺阽鶼磏覘帘沾僉蘞憸噾苫杴霵蚺籢湉佔蠊薕襳詀鬑韽枏崦閹醃瀸鰜噞枮譫以上七十五字與古合○潛黔鈐燅綅撏鍼熸灊鬵十字當入侵覃咸韻○添此字當入眞韻宜作沾在鹽韻

十五咸凡四十一字

咸鹹緘銜帆衫杉凡喃摻瑊諴颿椷麚黶蝛縿以上十八字與古合○函嵒讒巖監饞巉鑱芟嵌劖砦儳欃攙毚詀鶬獑杴嚴籢以上二十二字當入鹽韻○髟此字當入蕭韻

右下平聲凡二千一百二十三字

一董凡三十六字

董動孔總籠潀汞桶蠓空蓯滃琫傯蓊攏穗嗥洞挏曚曚懋珙幒幸幸懂硐塕磉埲侗嗊玃以上三十五字與古合

○懵此字當爲拯韻

二腫凡四十六字

腫種踵寵隴壟擁壅宂茸重冢奉捧勇涌踊甬俑悚蛹恐尰拱珙栱蓊鞏竦悚聳洶詾湩葦哄潀鰅恟慷

鯛鮿軑以上四十三字與古合○氄此字當入尾薺吻韻○覈此字當入嚴韻○軑此字當入講韻

三講凡十一字

講鉼備構以上四字與古合○港棒蚌項玤伴以上六字當入董腫韻

○梧此字當入賄有韻

四紙凡二百十二字補二字

紙只咫諟是軹枳氏詭柴妓藥豸褫髀婢庳弛企跪技酏俾跂塒鬾鷿鞞羋禍跬頍褆郤廃傀匜縈以上三十

八字與古合○砥抵毀燬委傀觜此泚爾邇瀰豕紫揣旨指視美訾兕几姊七比妣水藣唯螳麑矢菌雉死履壁誄揆癸柿第玭壓救砦庀秕机嶵樑旋坻嚌墮衹譭秭底蹝尒補二字紙尒以上六十三字當入尾薺吻韻○徙屣蓰弭否否鄙止市恃喜已紀鄙孑梓洧鮪泜趾芷時以已苡似耜汜姒巳祀史使駛耳珥駟里理裏李俚鯉枲起芑杞屺士仕俟涘祀始峙痔齒矣擬蘬聤祕滓胏圮痞庳儗址阯悝娌耔鞮秭痡緆仔以上七十八字當入賄有韻

○靡彼髓瀡掎綺侈捶箠迤艤錡簁邐釃哆姼義醜阤剖踦旋倚被以上二十六字當入哿韻○軌簋晷匭究骴沈七字當入寘韻○遠此字當入篠巧皓韻○遺此字當入元寒刪韻○徵此字當爲拯韻

五尾凡三十七字

尾鬼蕞屓螳卉虺筴偉韙篚朏煒豨顗韡斐誹悱菲棐蟣榧豈薱偯暐匪瑋蜚蠜韙蜚踣唏覕以上三十六字與古合○亹此字當入銑韻可作娓則在尾韻

六語凡九十三字補一字

語圄圉禦齬敔呂侶旅膂紵苧抒宁杼佇羜與予渚煮汝茹暑鼠黍杵處貯楮褚醋糈諸消女敉許拒距炬怚虡鉅秬苣所楚礎阻俎沮舉莒筥敘序緒鱮薁嶼墅禦衙峿稽祳簇梠慦蟅瘿著稚巨駏岠詎鑳澅齺灘咀跙苴樝貾柜篆潡紓去儜補一与全韻九十字與古無出入

七虞凡一百四十五字

麌雨羽禹宇舞父鼓虎古賈蠱土吐譜圃戶琥怙盱仵珇滷諵努罟肚嫵滬齲嗚鄔鄋瞀嚧臚蘆捕組弩補魯櫓艣覩鹵簿普五庶斧午伍鹵矩武脯苦撫浦杜隖祖堵祜扈雇虜父甫黼莆甒憮簠膴怙詁鹽牯瞽酤怒侯瑀祤鴣楛稌滸翑栩竪鵡帖溥罄賭澄以上九十九字與古合○府鼓股羖庾柎麈煦貙嶁蒟醹槜簍弭枸斜乳豎腐數拊聚縷柱取主愈腑俯煦窶炷拄瘉斂傴僂蔞以上三十九字當入講韻○俯部剖三字當入賄有韻二字可入養韻○咻姥二字當入篠巧皓韻

八𪓛凡四十一字補一字

薺禮體米啓醴陛邸底詆抵牴柢坻弟悌娣涕濟鬄澧鱧泚棨諦脀棨禰徯鮧癬眯蔕瀰補一字扈以上三十四字與古○遞髀媞醍緹五字當入紙蟹韻○洗此字當入銑韻○欐此字當入荠韻

九蟹凡二十一字

蟹解解買獬鴂澥蕢八字與古合○灑躧擺罷拐夬六字當入荠韻○楷嬭鍇矮四字當入尾薺吻韻○駭騃駴三字當入賄有韻

十賄凡六十字

賄悔改采彩綵海在宰醢載待怠殆倍寀鬆莣紿詒慫蓓頦駘欸每亥以上二十七字與古合○辠餧鎧愷猥隗魂鬼巋磔蕾癩儡礧櫑腇琲塏鬼皚漼鬼灌璀磈以上二十五字當入尾薺吻韻○骳尬鮀三字當入荠韻○錞溾二字當入銑韻○黂乃二字當入拯韻○顧此字當入紙蟹韻

十一軫凡五十七字

軫引尹盡筍泯蜪靭紖診昣畛㐱參糝腎腶緊縉縉

慇稹嶙以上二十三字與古合○允忩準隼栢楯閔憫菌箘晒脤鞴賑窘朁隕頒姦忞猋踳純侚賓稛吮囷以上二十八字當入銑韻○朕联二字當入為拯韻○敏此字當入則有韻○簨此字當入阮旱潸韻○牝此字當入尾薺吻韻○黽此字當入養韻

十二吻凡二十二字

吻刎二字與古合○粉薀憤隱謹近惲忿權堇坋弇墳听抆蚡殷補一字雪十八字當入銑韻○卷此字當為拯韻○齔此字當入軫韻○蠢此字當入阮旱潸韻可作蚡則在軫韻

十三阮凡六十二字

阮遠苑返反阪飯偃堰蹇幰巘楗腱婉菀蜿踠睕宛睕琬眷圈綣鄄颺蝯放烜呅鰋以上三十二字與古合○本晚損衮遯穩闡梱壺絲悃捆輥緄鱒蕰撙很懇墾盾刓混沌庳嚬娩焜棍鯇以上三十字當入銑韻

十四旱凡四十八字補一字

旱煖管琯滿短館緩盥盆繱剚散伴誕罕澣攢斷侃算纘曠蜑但鄲衍癉脘坦袒亶稈粄悍澖纂纂篹瘢

愆皾趫補一字楸以上四十四字與古合○款窽二字當入尾薺吻韻○嬾此字當入去聲泰韻可作癩則在阮旱潸韻○笥此字當入荀韻○疃此字當入董腫韻

十五潸凡三十三字

潸簡版棧產睕撰棧綰譽赧懇澹嶵醆獩剗羼弁睆柬揀莞僩蝂販鈑憪輚峻以上三十字與古合○眼限僩三字當入銑韻

十六銑凡一百三十三字

銑典犬晃免勉舛姾奕跣腆吮耿殄俛洗燹筅毯簟剪卷顯餞踐喘鮮輲巘蹇謇峴棧羉讞闡變鮮件覓璉慊蝘硯撚墠鱓墡單琢靦顯蜆緬湎趼鍵輇絹襺蕨輾蜎搴蜎涓睍睍堄動愐齴鼾癬狷燀鄟諓錢掾僤韅雋機揃顓繾嵁幝誁揲剫奠鞬諼宴俴以上八當入阮旱潸韻○辯辨昇演扁戩銓辮泫褊惼魚戩趁諞匾碥十八字當入軫韻○蜓此字當入迥韻○黽此字當入養梗韻○獮贊二字當入尾薺吻韻

十七篠凡八十字補一字

篠鳥擾蓼窱窈嬝裊湫殍愀十一字與古合○小表了曉少繞遶嬈紹杪秒沼眇矯皦皎瞭祊朓杳窅嫋褭裹皛淼窕挑掉鼂旐羫駣銚慓摽麃縹醥篠渺緲訬窱貌淼佁袑蟜撟譑觾蹻褾標嶢漾悄鈔繚僚麃昭天佻燎趙兆嬌補一字犡以上六十九字當為小韻○鷮此字當入尾薺吻韻

十八巧凡二十三字補一字

巧飽卯昴爪鮑攪拗茆洵狡補一字叉十三字與古合○狡

撓絞佼姣皎炒竅媱鉸姣十一字當為小韻

十九皓凡七十六字

皓寶早棗老好道稻造皂禱擣抱討考埽嫂保葆堡褓鴇草皁襖昊浩阜襖蚤栲夲橐悾嫂務梏船媚嫂以上三十九字與古合○藻腦惱倒燥槁潦獠鼜顥鎬鄗懆滌繅璪繅駣澡竈灝蔾虜夭晶杲縞橑鼐芙菓磵套璞潐以上三十五字當為小韻○媼蝹二字當入銑韻

二十哿凡七十字

哿笴舸瑳哆柁拖沱我硪荷可坷軻左果裹蜾朵鎖瑣墮埵惰妥坐墎裸羸蓏跛簸頗叵禍夥課顆砢懶髽簪堁騾欥婧嫷娑脞笟埵嫷裁媒楕陊隋姬義

問隋以上六十二字與古合○韗儺癉卵四字當入阮旱潸韻○火揣二字當入尾齊吻韻○娜那二字當入儉豏韻

二十一馬凡四十九字

馬下者野雅寡社寫瀉夏鮓把賈假捨赭舉廈嘏檟惹若姐啞且瘕銙搘疋奼魏庳厍疹以上三十四字與古合○

瓦踝哆閜嚇慬跬蜾丹灑十字當入哿韻○也灺二字當入紙蟹韻○冶此字當入○椰此字當入儉豏韻○謝此字當作謝从夤聲入董腫韻

二十二養凡一百八字

養痒鞅怏泱像象橡仰朗獎槳敞昶氅枉廷顃彊穰沆暢盪簜惘磄昉放仿蟿兩緉讜儻曩杖響掌黨想榜爽廣享丈仗幌晃繈襁紡蒋攘益蛹鬳块欓漾髒蒼蛖長上網蝹壤潒賞往倣罔輞滬吭榥瀇朧蚖剌

蒡奘莽滂蟒聘以上一百六字與古合〇駧帑二字當入語麌馬韻末四字可入語麌馬韻

二十三梗凡六十四字

梗影景境永猛炳杏丙邴綆哽秉鯁璟憬荇獷皿冏黽礦艋蜢黽麶恆蛹寗骾頃以上三十一字與古合〇井警請屏餅騁逞頴潁頃整靜省省幸眚頸郢癭打耿併靚嗆箸靖檄惺睛裎以上三十字當入迥韻〇嶺領冷三字當入軫韻

二十四迥凡四十字

迥炯茗挺梃艇鋌町頲醒溟酊娗妁脡聲餉裝娗珽到莛鼎頂洞詗婷侹脡頲滌滓酩以上三十三字與古合〇陵肯拯三字當為拯韻〇殈洗二字當入銑韻〇等此字當入有韻〇竝字當入養梗韻

二十五有凡一百二十二字

有母友婦久負右否畝剖瓿蔀掊某玖拇培萯鴴鵂羑以上二十一字與古合〇酒首手柳叟守綬醜受婦阜九咎帚舅紐曰肘韭誘牡缶酉黝蹂鈕狃莠丑糗紂糾卣

溲舀杻瞍摽忸瀏赳蚪慅滫醜菹糾綹眑廇趣軸楱琇蟉壽以上五十七字當入篠巧皓韻〇口後斗厚狗走偶耦后藪垢藕扣歐笱取耆苟嗾枸塿局數斗蚪穀擻怚嶁釦簍岩掫娃鼪溇簍趣陡枓鮿珣殿以上四十三字當入講韻〇吼此字當入董腫韻

二十六寢凡三十五字

寢飲錦品概審甚廩祫飥稔凜喜沈瀋懍噤瀋諗淰臉踮曋荏恁瘖訊禁唫鋟嫏類頰以上三十三字與古合〇痒此字當入軫韻〇朕此字當為拯韻

二十七感凡六十字

感慘憯頷闇禫黮糂撼紞磁黭椮菌萏黕喊黲鍼顉轗橝耽寇盬噆醰髡眥轗頤祪顑閞以上三十四字與古合〇覽擥儖膽澹憺噉坎敢窞苫毯蔡槧晻揜磕澉韜橄鑑嵌綄欿贛以上二十五字〇歜此字當入儉豏韻

一十八儉凡四十一字補一字

儉琰斂歛險檢臉染掩黚貶冉苒陝詹奄漸砧嶄剡

瀲颭芡閃潣嗛歉慊溓隒广獫壓檿魘儼居禷補一字

夾以上三十九字與古合○簟此字當入寢感韻○忝此字當入軫韻

二十九豏凡三十字

豏檻範艦犯斬范鹻闞錟圂獫轞笵濫蜑黤歉瀺巉

以上二十字與古合○減湛黯軓摻喊淰獀啿憾十字當入寢感韻

右上聲凡一千八百六十三字

古今韻準

一送凡四十三字

送洞衆甕弄貢凍痛棟仲中糉慟鞚空控哢湩鬨恫

幪礱哄羾偬詷絧湏衷涷緵㚇淞蕻蝕以上三十五字與古合

○夢瞢二字當為證韻○鳳諷二字當入沁勘韻○贛贛二字當入豔陷韻

○霿賵二字當入嘯韻

二宋凡二十三字

宋重用頌誦統縱訟種綜俸共供從縫葑壅雍惷恐

瘲封以上二十二字與古合○雺此字當入嘯韻

三絳凡十九字

絳降巷惷撞洚鬨幢憧艟睠覩漴胖耰淙截幢虹全韻

十九字與古無出入

四寘按寘即寔字之或體凡二百六十六字

寘地賜智易翅避臂刺謚積忮芰恚漬豉譬縊啻企

跂敍澌垝敧蚑翨貤以上二十八字與古合○置事意志治思

吏字寺記異備使試餌笥幟侍廁忌嗣驥識痣誌牸

植織織飼食異僎甚戴埴珥衈咡刵伺眙儗饎眊精
鞴糒僿誋潩詒佴廙熹其异屍孳司䬻始裏𢽾德蒔
杫以上六十七字當入宥韻〇淚利器位至次累瑞致肆𡙛類棄
媚鼻戀墜醉粹帥貳萃穗二遂㴆四季駟柶泗寐魅
遂燧隧穟襚璲檖繸睟穎懿悸覬暨洎概旣媿匱鐀
饋簣蕢比庇畀痺畀歨閟泌祕躓稺遲祟示嗜自眥
毗莅痢莉緻輊彗篲肆惴懟贔屓餧劓腿膩鄳遺槌
旞柲邲屎鷙雟柴樲出萎㚤䏌巷樻穨諱縋雖蚍鼻

殔㘿誶佽歸屍睢憒誘𠲺臬墅殪血咥幾術踶瑟䭨
以上一百三十三字當入未霽隊韻〇義僞騎議誼寄睡帔吹被詖詈
麗爲施施哆髲輢髊磓腄錘掎瀡錘陂甀以上二十八字當爲
過韻〇鷙鸗贄摯勩五字當入泰韻〇戲巇二字當入御箇禡韻〇賁近
二字當入震問韻〇觶此字當入願翰諫霰韻可作觗則在寘卦韻

五未凡五十七字

未味氣貴𧷤沸尉畏慰蔚魏緯胃渭彙謂諱卉毅溉
既禨暨欯死旡衣餼𥻨熂嘅愾豨氣欷堅摡塈誹鼻

痱蟦泲背罽屝痱跸蜚翡罻㥜緭乞蘻以上五十五字與古合
〇芾此字當入泰韻〇䕻此字當入震問韻

六御凡六十四字

御處去慮譽署據馭曙助絮著豫翥箸恕與遽疏庶
詛預倨茹語踞鋸狙沮劇迦澦淤蕷胠醵除鐻瘀覷
菸鐻呿𤸳怚悆藇礜如鶩櫖悇椐穥虘𢽾女詎歟楚
嘘屖忬以上六十三字與古合〇飫此字當入效號韻

七遇凡一百四十二字補一字

遇樹素具數附句注註澍駐炷裕住戍屨趣娶付諭
嫗鮒祔仆赴孺煦寓輸屢嗽跗㖃驅訃鮒鉒鼻姁屬
霔坿傃軀駙鞋足蚹蒟咮補一字冣今以最字當之入泰韻非〇以上
五十一字與古合〇路潞輅賂璐露鷺度渡賦布步固痼錮
怒兔故顧雇墓暮慕募胙祚阼誤悟寤晤庫護頀濩
訴蠹妒懼絝胯傅芋捕哺汙忤眉措錯醋賻酺惡互
怖冱酤瓠吐鋪謼泝塑斁捂路瞿菟柘作嫭雨穫秅
鍍涸圃戽怖苦餔姹獲以上八十四字當入御箇禡韻〇務霧鶩鶩

鑄婺六字當入嘯韻○顧此字當入送宋絳效號韻○酗此字當入送宋絳韻宜作酗在過韻

八霽凡二百二字

霽制計濟第惠慧幣砌涕弊斃蔽敝髻屜裔隸閉翳製替蕙詣繼系劑曳睇彗戾穊柢遞芮掣贅妻擠臂弟睼鷩璶澈翳脅嚏盩柄篲猘齊棣翍曘泥暱薙殪娣嚌櫅薈憐穊瀣捩尋諜憓蜧莫猘綟算壇愧泣蜎嘳瀰嫕滴穊湃切蟪医鼜楷以上九十二字與古合○勢世歲藝衛滯際屬契銳秧祭逝綴稅例誓筮偈礪勵噬

說文通訓定聲　韻準　三壹

脆敷毳慐纘酸蕢椎傺薊穊褷墔遳釱达蹄楔咇窾褷栔砆螭衛毳遳愒觼糲癘蹶說蛻贅揭帨泄潡劇瀱裨囈螭軟畷齀睽晢幹杕帙螮橇剿以上七十八字當入泰○桂帝繫諦帝睨堄禘題睥箠遞襞薜髽鵨蘩締鍥揥踶以上二十一字當入寘卦韻○麗離儷櫪四字當為過韻○瘞慼鷁荔四字當入○細渻二字當為稀韻○堲此字當入御禡禡韻

九泰凡六十一字

泰會會帶外薈大旆瀨賴賴蔡害最貝靄藹沛艾兌

釷檜膾澮獪儈襘旝鄶禬膾磈塭太忕汰汏釱軟癩欜濡蛻帨臧翽噦酹憎狽茷藾愒齧娩眛以上五十八字與古合○柰奈祋三字當入古合○柰奈祋三字當入未霽隊韻

十卦凡六十入字

卦挂懈廨隘賣畫派債稗解穊絓糪詿繪十六字與古合○界介芥薤拜快邁話敗瘵疥玠瀣湃鎩殺夬噲噯薈喝祭齘犗鬲鮫髣价獪憊勱唄以上三十二字當入泰韻○怪壞屘矌喟砦簣蕢蔚十字當入未霽隊韻○誡戒械噫懿韝欮寨

說文通訓定聲　韻準　三六

八字當入省韻○瘥曬二字當為過韻

十一隊凡一百十一字

隊內愛輩退碎對昧配妹啐潰遬粟埃溉耒慨愾嘅塊繢碓暰倅晬淬憒闊鎧磑額霼礧薆鐩肄醙回焠韋對誶殗眛朏擂以上四十八字與古合○塞佩代載態背棑菜誨晦礙戴貸黛賃偝俗賽耐焙在再欸鄨痗篹睚徠裁穢儗采栽北緙劾脢棌悔以上三十九字當入省韻○廢吠肺乂忿刈悖孛茷蕨柿酮灩簸顯誹赦癈十八字當入泰

韻○敦慤鐓三字當入震問韻○琦瑁二字當入隊韻○鼐此字當爲證韻

十二震凡九十三字

震刃順駿峻釁振舜吝恪仞軔瞬諄殣饉賑覲峻餕僅物認晙鬐瑾巍蓴韌訊侁浚墐胭娠麇蜃崧鼢掘以上四十字與古合○僯此字當入願韻應作俊在震問韻○信印進潤陣鎮墳愼鬢晉閏熅訊肫殯儐迅櫬儭蓋寐藺濬徇殉擯敐瑨璡酳遴贖襯趁齔轃汎輴磷躪麇驎縉搢韌引濱瞵移診瑱親以上五十二字當爲梗韻

十三問凡三十四字

問聞運暈韻訓糞奮忿醞郡分紊汶僨惲媪靳近斤抆絻鄆餫員緷璽攠輇隱蘊玢儘以上三十三字與古合○拚此字當入願翰諫霰韻

十四願凡四十字

願怨飯獻健建憲勸蔓券嫩販愿遠舁瀙曼綣鄄畹揎堰圈以上二十三字與古合○論恨寸困頓遜鈍悶遯溷噴艮敦盆圂十五字當入震問韻○萬此字當入泰韻○褪此字當入未霽隊韻

十五翰凡一百字

翰岸漢難斷斷亂歎倝觀散畔旦算玩爛貫半案按炭汗贊讚漫冠灌爨幔粲燦璨換煥喚悍扞彈憚段看判叛腕渙奐絆惋瞏偃鑽縵鍛肝閈瀚釬骭豻胖曈讕駢蒜鑵爟瓘鄲涎唸衎泮畔逭漶墁象暇鴽罕幹盱矸謾瀾碫埠稼攤侃爟騨寬館灘晏盥以上九十七字與古合○竄攛二字當入泰韻○裸此字當爲過韻

十六諫凡四十八字

諫鴈患澗間宦晏慢豢鷇棧慣贗輚串轘莧幻訕卅綰骭縵嫚謾汕疝亂擐簒鏟橏臶曖覭襉蹙蛾狌柵孌覜襻以上四十三字與古合○辦瓣二字當爲梗韻○盼扮二字當入震問韻○綻此字當入敬徑韻應作租在願翰諫霰韻

十七霰凡一百三十四字

霰面縣變箭戰扇煽膳傳傳見見硯選院練鍊醮燕宴卷賤饕薦薦絹彥掾眷線倦羨墠戀囀卞汴弁拚忭嚥片禪譴諺緣顫擅援媛瑗繕鄯狷胃睊煎旋漩

唁穿巖濺楝揀纏剸善繕造研嬿豫顯汗蜆睨趼鋋變昇薩倪誤薪諓衍帳轉線偭覞健餞以上九十五字與古合○毆毆釧澱茜先琠淯栴敉郵十一字當入震問韻○電甸便麵莫徧眩絢佃鈿瑱牽衙炫祾眴塡敲溉眄楣二十一字當爲栜韻○蒨倩淀瞑綪五字當入敬徑韻○贊此字當入未霽隊韻○竄此字當入泰韻

十八嘯凡八十字補二字

嘯廟調叫踦鷮僬噍醮蔦趭搖窱訐膫十五字與古合○笑照竅妙詔召劭邵要曜耀燿釣弔燎嶕少徼眺陼誚料肖尿剽掉韜糶藿噭轎窔朓燒療醮漂銚驃爝慓繞摽嬈徼要鷂顤斅哨約僄艡嘹勦餟叕嬥擊璚褭倓趒補二字卻朓以上六十五字當入效號韻○頻此字當入震問韻應作覕在效號○齌此字當入御箇禡韻

十九效凡三十九字

效敎貌校核橈閙淖豹鮑儌爆單踔趠嵩稍樂傚較鈔皰敲恔徼權玅以上二十七字與古合○孝窖酵皰笮覺斆

節膠九字當入嘯韻○拘袧鞠三字當入願韻諫霰韻

二十號凡六十字

號盜操譟噪暴到勞傲秏眊耄躁潐悼倒驁褊趮蹺宵犒芼鑿巢瀑旄以上二十七字與古合○帽報導奧隩告誥好蹈漕造冒纛薹瑁媢翿懊澳慆嫽髇菟郃埽禱塙嬝鰲葥糙以上三十二字當入嘯韻○竄此字當入過韻

二十一箇凡四十二字

箇作二字與古合○賀佐邏坷軻餓過和挫課堁唾簸剉莝磨座坐破卧貨磋左袉銼惰媠禰以上二十八字當爲過韻○播懭稓涴瘢譒六字當入願翰諫霰韻○个駄大三字當入泰韻○奈些二字當入末霽昧韻○那此字當入豏陷韻

二十二禡凡五十八字

禡夜下謝榭夏暇霸灞嫁赦借藉炙蔗假舍價射射罵稼詐亞娅錏跨麝陀怕訝詫嗄稓檛迓蜡胯帊柘華妬卸咒瀉醡耙砑靶乍樨杷以上五十二字與古合○罷罷化架四字當爲過韻○莫埧二字當入泰韻

二十三漾凡一百字補一字

漾上望相將牀帳浪唱讓曠壯放向向仗暢量葬匠障謗尚漲餉樣藏舫訪貺養醬嶂抗當釀亢況臟瘴王糠笀諒亮妄愴掷喪悵兩壙宕伉忘傍碭恙吭煬戩張闖脹行廣恨湯韔炕長劊誑桁緉羨踢閌鄺頎醓徬掠妨搒旺迋珦蕩潢防怏儅盪盎仰瀁饟擋儻

補一字 望全韻百一字與古無出入

二十四敬凡五十五字 韻準 堅

敬正政性盛聖姓勁淨迸聘穽諍請倩檠清靚檠晟營娉輕併儆評証詗偵并逕命令以上三十三字與古合末二字可爲椄韻○鄭此字當爲椄韻○鏡行詠慶映病柄競竟孟泳硬獍恲更橫榜迎邴盟二十字當入濊韻○㬎此字當入願翰諫霰韻

二十五徑凡四十九字

徑定聽磬罄脛瑩經淨甯醒廷錠庭頲矴釘靚暝凝嶝以上二十一字與古合○勝乘媵贈稱鄧甑證孕興烝賸嶝以上二十五字當爲證韻○應凭

二字當入沁勘韻○佞此字當爲椄韻

二十六宥凡一百六十四字補一字

宥富佑祐右侑囿副疚灸柩姆又伏酎嘼輻十七字與古合○就授售壽秀繡宿獸守狩茂懋舊胄冑宙袖褒岫袖覆復敕廄臭臰幼溜霤瘤廇留透瘦咒貿鷲糅耐究謬繆豁畜舒鬱首戊袤鼬儵脅節踩廖鬻餾鷚遒穆收狃鍭猶油雫鞣由琇愁瑠憀輮綏誘懤桐颼樛輶鄒楙菽謏以上八十四字當入嘯韻○侯堠奏鬬漏陋晝寇豆

堅

脰實逗構遘媾靚冓購漱瘚鎪走詬湊殽榛雛敲驟皺縐句咮豰漚姤腠蔟輳迍蔻嗾餖癆後仆后厚扣謅楱彀酘擩餟讀恆睺篌僂補一字以上六十一字當入過韻○狖蝟二字當入宥韻○吼此字當入未霽隊韻○吼此字當入送宋絳韻

二十七沁凡三十四字

沁飲禁任蔭浸祲諶鴆枕衽賃臨滲喑揕窨絪闖僸鴈妊噤紟吟粟深廕甚侵類訦沈以上三十三字與古合○讖此字當入豔陷韻

二十八勘凡二十九字

勘暗憾瑊三菩磡參涂摺十字與古合○濫啗擔纜瞰憺

紺闞暫顑灨澹憨瞰鑒憾爁賒十九字當入豔陷韻

二十九豔凡七十一字

豔劍驗贍墊店占斂厭灩爁澈夾楪宻釅坫韉幨砭

爓嗆獫殮瞼苫姷掞磏痆鹽沾酟兼閻槏脅焱麥裝

餡窴者俺蹮爁陁霑貼屧怜掺孌戄墋撿儉以上五十七字與古合按撿字誤當作譣从言

字當入沁勘韻○忝梫二字當爲椹韻

三十陷凡十九字

陷鑑監懺嚂儼闞讒劍鐮欠淹站十三字與古合○汎梵帆

鹽韽五字當入沁勘韻○薟此字當入嘯韻

右去聲凡二千三百十字

古今韻準

一屋凡一百八十二字

屋木祿穀谷族鹿陸讀犢瀆牘櫝贖讀轂斛僕獨卜

沐速麓鏃瞉啄禿轂扑漉蔌簇蔟濮麤樸碌娕琭盡

醭鶵轆檄穇餗觫瘯貗麗槲踘穀剔繅涑睦

疾髑誏鵚摝穀以上六字與古合○竹目熟肉腹菊軸逐

宿復粥肅育六縮哭戮畜蓄叔淑菽馥祝蹙築穆鷲

麴覆衄鬻燠隩竺筑掬鞠鞠匊蠹複蓿蹙蹴踧鼏舳

柚胣慉踧夙蹜蝮柷淯鱐僇俶摵繆輵蹻倏鵃顣覆

薦遂蔓棻臗覆苜礪翍儵噈械翻碡戮孰簍以上八字當入覺韻○服福牧伏幅輻恧沃鵬箙郁謋蝠福菔彧匐

圃蔔茯偪栺副以上二十三字當入職韻○瀑暴熇罄四字當入沃藥韻

○煜昱二字當入緝合洽韻○棫此字當入錫韻○虙此字當入質物黠屑韻

二沃凡六十三字

沃穠鎏熇四字與古合○俗玉足曲粟燭屬録籙辱獄綠

局欲束蜀促觸續浴縟矚躅褥褥慾頊噣蠋歟潏贖

劇嫁苗跼挶菶淥遶騷郹鴉猺僕以上四十六字當入屋韻○毒鴿酷旭倍讌篤督褭勗譽牯告十三字當入覺韻

三覺凡九十二字

覺穡嶓瞀雹鰒骴颱碎學鷩十一字與古合○嚗榷搉樂灂汐穊稍箭卓倬趵爆駁駁邈皃眊謈慖瞡確擢鵫權鸛濯茹搦踔皵踔犖較以上三十六字當入沃藥韻○角桷

拹玨嶽鷩淀鷩捉娖數欶斲諫涿噣琢椓剥撲豰璞樸塻殼慤埢豰豰鋘濁鐲幄躣嗥偓榷握渥狗磢齟質日筆出室實疾術一乞壹吉秩密率律逸佚失烝漆栗畢恤卹蜜橘瑟膝匹述慄黜蹕七叱卒蝨謐朮軼詰帙佶櫛窒必姪蛭泌秣蒜蟀嫉唧篥遹鵗篳肸佾怵絰玭鑽帥韠崒滴礩聿姞拶駟郅桎庢銍颶挃晊泆汐繘踔茁紩羉佖秩煏楳駾檳鉍鷅蠽蛄鞮穊相咥溧瘱驕霸璶獝飶尼堲柣蔌餵颱潍鴝拮抗嗶

以上四十二字當入屋韻○斮朔二字當入陌韻○駛此字當入月曷韻

四質凡一百三十三字

謚以上一百二十一字與古合○弼汨戌馹耽觭六字當入泰韻○溢鎰汨三字當入錫韻○悉嚭二字當入職韻○隰此字當入葉韻

五物凡四十八字

物佛拂屈鬱乞掘訖吃弗茀紼詘崛勿熨剧汐仡釳迄汔怫艴剌屹肸芾岉橛崷咈倔尉鬱以上三十六字與古合○敝撇敠祋祓厥凂騛菀九字當入泰韻○欮噦二字當入葉韻○不此字當入職韻

六月凡一百十一字

月髮闕越謁伐罰竭鉞歇發戄勃蹶揭筏厥蕨閱粵悖碣樠檕翔汨渤蝎刖劂宇淳晵鷩餟垡撥醉蟨梲拐蚾掫榻敦諄狄猲昧曰塴腼嗢訐鑞以上五十三字與古合○骨沒卒窟笏突忽鶻掘訥殁兀卒猝窣咄愡捽凸齪滑軏崒紇矻漚麪搰柮稡磈杌肄扤岉梢蝨溼泏堀朏梓扤拑慴艄捩曰崛以上五十字當入質物黠屑○闕此字當入陌韻○核此字當入職韻

七曷凡八十七字

曷達達末闊活括鉢脫奪褐割沫拔葛闥渴撥豁括
聒抹秣遏撻柵薩掇喝跋魃獵撮剌幹栝筈鈸潑轕
敝芟橇越劉辥捋鞨鵴鵾鼵瞎鰪袜躠适掇擦撻潑
濶敲猲濊佸菇友牽鵾波睋莽朅桀放餲汏糲怛頰
斡囋轍鬱筥咀以上八十六字與古合○咄此字當入質物黜屑韻

八黠凡六十四字

黠猾鶻郃劼刮鱈蝌眑嗶豽秸疟鮭茁妠頡滑十八字與古合○札拔八察殺利軋鼺刖蚱菽齰腷鴃蔡抇磍圠

揱猰薩汎椄坲砐圇齾楬鸛瞎獺刮窔錣鶟鸛揭帓
哳刷鍛偕拔此當作偕从毀聲以上四十二字當入月曷韻○戛嘎二字當入職韻○鐵此字當入沃藥韻○帕此字當入陌韻

九屑凡一百六十二字補一字

屑節結穴血拙切轍咽噎傑徹篧設掣諵纈餮瞥擎
昳耋振覕爽禊絰茁觡鐉讞岜癬齕頡擷撤跌鷖潎
窱瞲澈蛭垤凸閉閟檕涋軼茶迭姪哲呫準拮蛣批以上六十一字補一字與古合○雪絕列烈說舌潔別鐆裂熱

決滅折折悅訣泄傑別哲齧劣碣玦竊鼷綴閱埒訐
蛚蜊臬闋鴃鼇巕鍥抉孽涮楔褻鱖幜踕竭契
躃涅蔑浙威趹篾蔽揭孑孽朓蘗鍔薛紲濊偈啜蘗
楬桀俶輟蔑哲歠惾涮辥廄掇吷畷剟梳橇絜觖離
蛾捏以上九十三字當入月曷韻○戡戳覈三字當入沃藥韻○蝶揲渫
三字當入葉韻○鐵蜺二字當入錫韻○唼此字當入陌韻

十藥凡一百九十六字

藥樂鶴爵弱約雀躍酌灼鑿鑰虐籥蠚嚼杓勺謔
綽霍爍鑠繳汋矧鬻瘧爚龠礿屬妁濼襮躡躍蹻燀
弱濼葯焯擢鄗謯嗃熇嫋矐芍糲糕蠲霍敫爍逴鸙
奠皭掠彉以上六十四字與古合○薄惡略作落閣腳幕洛壑
索郭博錯若縛託鐸卻絡鵲度諾蒌霼漠著著穫泊
搏崿鑿簙酪廓鑊莫鑮諤鄂毫恪箔攫涸鑊鶚郝髆
駱膜粕鎼飥鄠遳礴漼絆拓蠖鎛鰐格咋柝酢醵薄
斫摸蘿貉艛珞愕怍鞹柞堊寞笮玃膊鑮臄斮噱瘼
箬魄烙襲塶簍脣噩咢澤碏襲硌各敲猎嫂瞙昔躇

嗟躩嘮踖踱磬汩裨剫戄岸鮥都迮澤槫玃鰭魤蛸
以上一百三十字當入陌韻　○猝此字當入屋韻○燋此字當入覺韻

十一陌凡一百六十八字

陌石客白澤伯宅席碧籍格帛驛額柏魄夕液尺隙
逆百赤穫劇窄舃墌惜掖腋釋舶拍索擇磔射繹懌
斥奕奕帟迫譯昔赫炙腊碩螫藉穸祏亦踖貘慤觡
骼隻珀借嶧斁裕蓆貊蹠汐碼啞柞擭醳唶齰咋嚇
卻百莫潟驀皕穹霸號以上九十二字與古合　○迹箴
役璧積脈冊晝闢易脊翮屐適幘磧隔益柵責癖僻
辟辟摘疫瘠謫簀賾襞嗌耆鬲擗豷膈嘖搤場蜴踢
嫡嘖擘蘗撾堵剟潔霹躄剌幗覛霹以上五十六字當入錫韻○
戟麥革核幗摑馘撼蟈奭襫十一字當入職韻　○戾輾阨鰶
擲躑六字當入質物黠屑韻　○覈翟二字當入沃藥韻　○撼此字當入覺韻

十二錫凡九十一字

錫壁歷櫪櫪擊績勣敵滴鏑逖析晳覓摘狄荻冪鷁
甓霹澼靂靂慧瘞鏑惕踢剔緆鬲汨耆適嫡商闃
鬩鶂蹢覛薪淅蜥覭鶂澼鬲轂埧昊樀艗以上五十六字與古合　○檄激翟翟溺的荻礫櫟轢瞷勣簍弔趯擲蔑馰
十八字當入沃藥韻　○笛寂戚鏃感滌迪踧頓倜慼十一字當入覺韻
○殛遝二字當入質物黠屑韻　○喫此字當入月曷韻　○覿此字當入屋韻　○
鄧此字當入陌韻　○焃此字當入藥韻

十三職凡一百四十字補一字

職國德食蝕色力翼墨極息直得北黑側飾賊刻則
塞式軾域殖植敕飭棘惑默織匿億臆憶特勒劾慝

仄昃稷識逼克剋蜮拭弋測惻扐泐肋亟殛絾棫
淢或叟前愜荊鷖閾嶷爽纆襼妣踣熄穡嗇埴菔匐
弋戠惟黓瀷劣犆腒恧轖櫻繶櫛防功腷湢楅赩餕
匿蠈魆沃鱡檥幅祴杙愊副仂或蟈醷栻慧讄鵖珧
螣澄補一字　悳以上一百二十三字與古合　○唧即抑湆鯽侐聖稷
入字當入質物黠屑韻　○冒愎堿三字當入覺韻　○湜寔二字當入錫韻　○爽
讋二字當入陌韻　○翊翌二字當入緝合洽韻　○陟此字當入葉韻

十四緝凡五十九字

緝輯戢立集邑急入泣溼習給十拾什襲及級翌粒
揖揖汁笈蟄笠執隰汲吸咆縶葺褶潗苙伋岌翕歙
濈裛浥熠楫潝霄觶悒廿挹壎岦鈒蕺霵以上五十六字與古合○耆濬二字當入質物點屑韻○鼻此字當入屋韻

十五合凡五十一字

合合塔答襍蛤沓鴿踏颯拉搭韐漯欱鞳唈靸鈒馺
趿噆誻荅騇蹌姶涾鞜卌黯嗒以上三十二字與古合○榻臘
蠟匝闔榼搨盍闒溘嗑磕十三字當入葉韻○納衲軜遝嚃

五字當入質物點屑韻○蓋此字當入月曷韻○閣此字當在陌韻應作閤从合在緝合洽韻

十六葉凡九十五字

葉葉帖貼牒接蝶獵妾篋涉鬣頰攝躡諜堞協俠莢
睢厭愜勰浹懾蹀挾鋏屧喋燮鑷靨楪韘燁熼讘饁
跕欇魘褋壓怗躐艓擸輒禤躞惵鍱灄牒紨聶敿緤
梜椄菨淕鯜霎蛺以上六十七字與古合○疊捷楫氍睫笈慴
箑褶讋摺裛歙霅踕緁萐謵捻衱婕壎鋡倢鸓以上二十

五字當入緝合洽韻○苶籥二字當入質物點屑韻○獦此字當入月曷韻

十七洽凡五十九字

洽袷祫帢啑恰萐箑霅扱劄跲鮑鮯欱韐十六字與古合○
狹峽硤法甲業鄴匣壓鴨乏怯劫蜐脅愶插鍤歃牐
押狎翣掐嶪夾筴眨呷胛柙郟鴷霎喋嗋歠喢圔怦
渫鉀以上四十二字當入葉韻○擖此字當入月曷韻

右入聲凡一千八百有三字

東 韓古同○冬 从古同○江 肉牟古同 壳當入屋韻○支 厶又雀當入微齊 丌奚笛當入灰尤 蚑逐衆當入歌麻○微 啟龕鰓口鳥古同○魚 徐尻舁惰古同○虞 驢虎鵻刃古同 菜須久當爲侯韻○齊 枇禾犀坭古同○佳 罔當入歌麻○灰 伙找古同 自當入微齊○眞 儿尸古同 辜侖豕望當入文先○文 杉古同 所當入質韻○元 楙邁古同 鼏盥當入文先○寒 邗崙禍覓關丗華萌芾奴殉古同○刪 畢古同 毀當入眞韻○先 谷睪古同 嫭東莽當入文先

亘次朕辛月嵩宀緜當入元寒刪 玆當入○蕭 卤古同 蓑當入歌麻 ○看豪 孝古同○豪 号岁古同 夲當入○歌 妥古同 魄當入元寒○麻 寠古同○陽 易尤望惕将皂卬爿生匚古同○庚 毅卯古同○青 竄荆靣賜卑古同○蒸 倗仌冉古同○尤 恩 舠匆邏盞丝雔丩鬯當入蕭○侵 宷从坙古同○覃 媣古同 ○鹽 戕戩尸古同○咸 彡斸古同○腫 埬収古同○紙 缶古同 紙介恉砦耑弟爻夂當入尾齊吻 悤諰畐當入賄有○尾 虫古同 ○語 鄉与貯古同○虞 兜古同 宝垚當入講○齊 启古同○賄

迺當入○軫 及欽古同 參鈦當入銑○吻 壅當爲拯韻○阮 妃古同 剫當入銑○旱 广肰楸古同○銑 敷古同 赻書尺豈當入阮旱 潛丙辝當入軫○篠 犀憭受當爲小韻○巧 叉古同○皓 艸宇曰丂古同○哿 嬴丩貨古同○馬 段古同 牛冂當入哿 竹當入紙蟹○養 冏仄攥鼾古同○迥 壬古同○有 丣百當入篠巧皓 旱入講○寁 杲羊古同○感 乃古同 贛當入儉豏○儉 夾趣燊叟古同○絳 鼃當入緝○寘 束古同 辺葡當入宥 衛竦卤當入未合洽○未 豪忍古同○迥 封叡古同 朋當入御 箇禡○霽 耳書帚隶

互邦古同 丽當爲過韻 劾當入豔陷○卦 林古同 丰當入泰○隊 悉古同 酋當入宥○震 冏凡囚隶尒當爲梗韻○願 原鬳古同○嘯 邵朓棄當入效號○號 鼎古同 冃弁當入嘯○霰 秊刪衰古同○嘯 邵朓棄當入效號○號 鼎古同 冃弁當入嘯○霰 秊刪衰古同 翰忱箄祘筠敵妝軌古同○諫 丗采古同○霰 秊刪衰古同 ○嘯 邵朓棄當入效號○號 鼎古同 冃弁當入嘯○霰 秊刪衰古同 先奎彔豕攴古同 叟皇當入覺○覺 穢艮高當入職○沃 牢業亍當入屋 筲曰當入覺○覺 塙羊雚當入沃藥○質 戰殊逆鄨分

古同 寽 當入泰 戴 當入錫 ○ 物 由 古同 ○ 月 瘚 乎 古同 叟 圣 充 當入

質物黠屑 ○ 曷 漱 歹 永 取 虺 古同 ○ 黠 乞 當入月曷 ○ 屑 中 晏 卩

古同 禹 叕 劍 省 尒 首 當入月曷 ○ 藥 蕈 叕 辵 霏 當入陌 ○ 陌 屰

彳 乇 㝵 古同 傷 當入錫 丮 當入職 疒 當入質物黠屑 ○ 錫 秝 厤 糸 冖

古同 休 當入沃藥 ○ 職 惠 酯 尋 苟 穽 矢 古同 ○ 緝 亼 卌 咠 㬎 古同

○ 合 㬎 當入葉 ○ 葉 夲 枼 耴 聿 古同 ○ 洽 臿 當入葉

右說文通訓定聲十八卷、東韻一卷、說雅十九篇、古今韻準一卷、先君子所撰、道光末鏤版於豫縣學舍、粵賊之亂、藏北鄉石邨傅經室、兵燹後室中藏書二萬卷散佚、僅遺十之一、惟此版歸然獨存、孔彰少孤、自辛酉歲游皖、依今相國曾公、既而來游白門、倏忽十季、未克還豫、版久庋山樓、力絀無以自致、今稍殘缺、幸藉友好之力、遂取以來、計全書二千一百七十六葉、見缺七十五葉、共五萬數千言、悉照原本栞補、

孔彰敬謹校字、伏念先君子生平著述數十種、是書之外、已版行者有儀禮經注一隅二卷、夏小正補傳二卷、小爾雅約注一卷、離騷補注一卷、版數見缺十之三、又手自勘定未及版行者有六十四卦經解八卷、尚書古注便讀四卷、春秋平議三卷、春秋三家異文覈一卷、春秋左傳識小錄二卷、通訓定聲補遺二卷、小學識餘四卷、秦漢郡國考四卷、天算瑣記四卷、歲星表一卷、經史答問二十六卷、其稿本尚存未經勘定者、有學易札記四卷、鄭氏爻辰廣義二卷、易消息升降圖二卷、易經傳互卦卮言一卷、易章句異同一卷、詩序異同彙參四卷、詩地理今釋四卷、春秋亂賊考一卷、春秋列女表一卷、春秋闕文考一卷、春秋地官人名考略二卷、三代禮損益考一卷、井田貢稅法一卷、傳經表一卷、四書塙解二卷、論孟紀年二卷、說解商十卷、小字本說文簡端記二卷、今缺一卷經韻樓說文注商一卷、六書段借經徵四卷、古說字形繆誤

二卷、七經緯韻一卷、釋廟一卷、釋車一卷、釋帛一卷、釋色一卷、釋詞一卷、釋農具一卷、戰國策評語四卷、讀韓非子札記一卷、十六國考二卷、名人占籍今釋四卷、說叢六卷、晉代謝氏世系考一卷、朱氏世系考二卷、儷語拾錦四卷、李杜韓蘇七言詩評選六卷、白描詩錄一卷、選詞九十調譜二卷、詞話二卷、傳經室詩存四卷、賦一卷、古文八卷、臨嘯閣詩餘四卷、又有詩傳箋補十二卷、春秋經傳旁通十卷、大戴禮校正

二卷、論孟懸解四卷、淮南書校正六卷、數度衍約四卷、軒岐至理四卷、則并藁本佚之矣、它如逸周書史記漢書老子莊子列子管子晏子春秋荀悅申鑒呂覽新序說苑風俗通義鹽鐵論論衡劉晝新論漢魏百三名家集、先君子皆有札記而未及編集、今并原書無存、皆可惜也、孔彰愧不能讀父書、先人手澤、獨賴此編之存、今幸可以印行、其餘版本殘缺過多、力既未能盡補、且以俟諸異日、其未刻及未經手定諸

書、則尤非小子心力所能逮矣、日久就湮、爲戾滋大、謹坿識其目於此、庶先君子平生所學、可以具見梗概、而海內君子、欲求先君遺書者、亦有所資而考焉、

同治九年季夏　男孔彰謹識、

皇清敕授文林郎國子監博士銜揀選知縣揚州府學教授允倩府君行述、

府君姓朱氏、諱駿聲、字豐芑、號允倩、先世居河南、始祖諱相、自河南徙蘇州崑山、子諱賢、明進士、天啟間遷居郡城、數傳至府君、曾祖諱鏘、太學生、妣氏張氏沈祖諱煥、以廩貢生中乾隆壬午順天鄉試第二名舉人、官廣東鹽庫大使、著有臨嘯閣遺藁、妣氏沈氏金、考諱德垣、字岩峰、

吳縣附貢生、時稱朱孝子、著有詩文集若干卷、妣氏張氏程、張太孺人著有種學齋詩集、三代皆

封贈如例、府君程太孺人出也、太孺人夢神人抱兒授之曰、以是爲而子、遂生府君、三歲識字、四歲解四音、張太孺人授文選詩十餘首、頃刻成誦、七歲岩峰府君教讀經書、課督甚嚴、時大母金太安人尚在堂、偶睡覺夜已三鼓、猶聞讀書音、

即呼岩峰府君至曰汝知李賀不壽耶吾不許如是讀乃止十三歲父令爲經解必問文字源流因授漢許氏說文一讀即通曉戲爲孔方傳文似馬遷傳誦一時吏中目爲神童十五歲冠郡試補府學生時嘉定錢宮詹大昕主紫陽書院講席宮詹亦十五歲爲諸生是年重游泮宮一見奇府君才曰吾衣鉢之傳將在子矣遂受業門下三年期以通材大儒迭遭母喪久不與

歲試服除應舉屢薦不售遂專力古學以箸述爲事至嘉慶戊寅

恩科以優行廩生舉本省鄉試第十名時年已三十有一矣明年就試春官報罷留京恭遇

仁宗睿皇帝六旬萬壽進呈詩頌會河漫口

上意不念凡獻頌者皆不召試自是屢試春官屢薦不中第鬱鬱不得志然府君知名早所至迎館在蘇中丞張公師誠聘掌牋奏後林文忠公撫蘇推轂主江陰暨陽書院講席先後主講吳江青溪嶸蕭山書院復就館山東揚州浙江會試數留京又因事往馬蘭谷出居庸關奔走風塵窮愁落寞積二十餘年未嘗一日廢學道光丙戌大挑二等選授旌德縣訓導以父憂未赴任服除復就禮部試不第仍挑教職選授黟縣訓導府君到官後訓諸生多暇益肆力校討箸述日富造門受業者日益衆同僚皆命其子師事

府君弟子常數十人持筆札爲府君錄所箸書其貧者守君或贈以錢使歸然官舍隘猶不能容黟俞孝廉正燮歎曰朱君眞名士也嘗覽古今說易百數十家提要鉤元爲學易札記四卷謂孟京之卦氣五行荀虞之納甲消息馬鄭之互體爻辰輔嗣之空虛清悟各有所得亦各有所失至爭言元理反疎訓典墨守宗尚拘求義例尤後儒說易之通病惟覩其會通不膠一說

先釋其文次求其理至一卦之中取象殊出一爻之內上下不蒙不必强經以就我周公之言不必拘義文之義而義貫孔子之說不必泥文周之旨而旨通因著六十四卦經解八卷更取歷代筮卦所驗附綴其詞以便占者推尋又述經傳互卦爲互卦扈言二卷參虞氏消息意爲圖一卷鄭氏爻辰說易其書已亡見於唐人正義者僅數條因據漢志三統術補之爲爻辰補

義二卷又爲章句異同彙參一卷尚書則謂今文僅存二十八篇其載天時人事山川草木禮樂刑政書雖殘而事猶備學者苟深窺淵奧豈徒七觀四要而已爲尚書古注便讀四卷其爲古文則注引用出處視梅致齋考異王西莊後案尤加詳焉至論春秋則謂孔子筆削亦志在儆亂臣賊子而已其他或據事直書或仍舊史闕文本無關義例三傳以例求之故各說其說而終不能通宋人以臆測之故自說其說而更不可訓府君則析其疑滯破其拘墟爲平議三卷亂賊考一卷又謂春秋一萬八千字李燾云今闕一千二百四十八字知春秋既修之後一千八百餘條中傳寫殘闕亦復不少特循文尚可解不盡如夏五之難通如晉弒其君州蒲闕欒書字黑肱以濫來奔闕邾字原無疑義必曲爲立說反誣聖經矣且孔子曰吾猶及史之闕

文後儒乃欲于日月名字爵號氏族一二字異同爲褒貶何其固也箸闕文考一卷又以古書傳寫各有師承文字互淆必求一是謂讀書不精不可論斷如王伯厚困學紀聞云書吳入郢楚昭出奔猶有君也申包胥求救猶有臣也故不言楚不知公穀二家郢字固作楚特楚字不如郢字直切因爲三家異文疏一卷又錄周秦漢魏諸集所引與左氏異同者復加論斷俾讀

傳者知邱明當日採擇之旨爲左傳旁通十卷又輯百家精注爲左傳識小錄三卷又以儀禮篇帙佚存十七昌黎博敏猶苦難讀因斷章節取爲儀禮經注一隅二卷又論小戴當仍合於大戴今所分三十九篇惟夏小正獨有傳疑出公羊穀梁二子以萬用入學句傳倘今時大舍菜而大舍菜禮秦漢寖已不行所言今時可知爲春秋時又漢志載公羊外傳五十餘篇今佚

不存知其所著不傳者甚多小正傳或出其手延君編錄失其名耳爲夏小正補傳一卷又論爾雅太歲在寅推錢宮詹說謂其時自以實測之歲星在亥定太歲在寅命之曰攝提格以紀年歲星所合之辰卽爲太歲然歲星閱百四十四年而超一辰至秦漢而甲寅之年歲星在丑太歲應在子漢詔書以太初元年爲攝提格者因六十紀年之名歷年以次排敘不能頓超一辰故仍命以攝提格也於是後人以寅卯等爲太歲强以攝提格等爲歲陰其實爾雅所云歲陽歲陰非如後人說也又讀周語帝嚳能序三辰知十二次名義當爲所定然今時實測與古不同星紀以牛得名今牛在子宮不在丑析木以箕斗得名今箕斗在丑宮不在寅大火以心得名今心在寅宮不在卯降婁以婁得名今婁在酉宮不在戌計今時距周初歲差已四十二

度是名實不相副古宮之倘不必施於今因參用舊名著歲星表一卷天算瑣記四卷又讀離騷王叔師注有不愜于心者爲補注一卷又以小爾雅晉李軌解無傳北宋宋咸注頗略爰集各本鉤稽裁補爲約注一卷至研究許書功深且久尤爲心力所萃嘗謂自二徐以後至本朝段玉裁桂馥推衍已極精密而六書中轉注段借二義究未有確詁因獨溯義例以爲轉注者

卽一字而推廣其意非合數字而雷同其訓通其所可通者爲轉注通其所不通者爲叚借叚借不易聲而役異形之字可以悟古人之音語轉注不易字而有無形之字可以省後世之俗書如网爲田漁之器轉而爲車网爲蛛网此通以形又轉而爲文網此通以意防爲隄障之偁轉而爲邨坊爲埵坊此通以形轉而爲勸防此通以意不得謂之本訓不可謂非本字又謂鼻

韻之叚借易知雙聲之叚借難知通德釋名似轉注而實多叚借方言廣韻半叚借而時有轉注叔重萬字發明本訓而轉注叚借則難言爾雅一經詮釋全詩而轉注叚借亦終晦爰箸說文通訓定聲三十二卷爲轉注叚借專書似因而實朔又取百六韻而權衡之爲古今韻準東韻各二卷循爾雅之條例貫許氏之說解又爲說雅四卷益發明轉注叚借之義無遺又許書有未安者閒參己意爲說解商十卷專論叚借爲叚借經徵四卷說文通訓已成又有補遺二卷校鮑刻說文有箚端記一卷覃精小學有識餘四卷引證古韻有七經緯韻一卷嘗與嘉定葛其仁朱右曾黟縣俞正燮注文臺程鴻詔論經史事及門人問荅又有經史荅問二十六卷所箸未成者有詩序異同彙參詩地理今釋傳經表秦漢郡國考十六國考名人占籍今釋無

卷數編錄家藏遺書有四書塙解論孟紀年各二卷雜錄有說叢六卷詞話二卷選本有李杜韓蘇七言詩評六卷如話詩錄一卷詞九十調譜二卷自箸詩古文共十卷詩餘四卷佚于兵火者有詩傳箋補十二卷大戴禮校正二卷手校子史數十種僅存讀韓非子札記戰國策評語各一卷校正參同契三相類祕要一卷僅存序一首編入文集約錄數度衍四卷僅存歌一

章坿入詩稾此府君著述之大略也而生平著書於轉注段借二義發明尤多蓋獨以六書貫串羣籍發凡起例觸類旁通卓然自成一家之言論者又謂府君學問詞章兼而有之以比朱檢討彝尊云道光末廣西學使瑞安孫公鏘鳴奏請許海內文學之士獻所自著書得詔通諭天下府君遂於咸豐元年以截取知縣入都繕寫說文通訓定聲古今韻準柬韻說雅共四

十卷上之文宗顯皇帝覽其書優詔褒嘉加國子監博士銜乃不就截取仍爲黟縣訓導旋升揚州府學教授以風痺不能赴任輒乞解官時粵賊據江南道路梗塞不得歸故里遂僑居黟之北鄉石邨自號石隱山人閒避賊舁籃輿入漳溪病中聞欽差大臣今相國湘鄉曾公督師至鄂戰屢捷將南下喜曰吾詣闕獻書時在禮部曾謁見曾公心私慕之而不能忘能平此寇者其在曾公乎然吾不及見也病篤誦朱陸放翁臨終詩以命不孝孔彰遂於八年十月十六日終黟縣石邨春秋七十有一嗚呼痛哉府君長身鶴立隆準豐下弱冠後常看星露立至夜分積數十日爲風寒所襲遂患頭風醫以陳藥丸愈之而右目稍眊然能遠視至老年猶夜書細字性情溫厚融然遠寄教人孳孳不倦士樂從之尤喜奬借後進嘗訓不孝曰吾年十四五岩峰府君每課以文吾務欲爲佳文以悅親心搆思常至夜分又恐親之念吾勞也常於臥榻上成篇爾宜識之既宦黟寓書於從子受熙欲與同族之稍有力者捐資置田以養族中孤寡期於歸田日行之同僚周廣文槐子婦相繼歿於署無何廣文亦卒府君厚賻成殮卽致書邑人士佽助喪事寓葬於黟爲其孫

女擇配府君以風痺不能運動猶遣不孝往祭
其墓生平曠達不以俗事自牽酷嗜學雖甚寒
暑未嘗釋卷在揚州館謝君彤雯處值文匯閣
曝書往讀未見之籍有得還館卽錄之在黔避
亂山中猶與弟子程朝鈺朝儀等講學不輟嘗
日書草字盈萬數至垂老飲食如少壯竟以風
痺痼疾不起嗚呼痛哉府君生於乾隆五十三
年戊申歲二月二十三日未時元配徐孺人宛

平舉人湖南安鄉令諱元辰女歿於道光十年
繼配倪孺人同邑太學生諱兆熊女側室高孺
人子男一不孝彰府庠生高孺人出娶程氏
女二長適同邑庠生王仁誥早卒徐孺人出次
適黟縣國學生金興基高孺人出孫男一阿長
孫女二並幼府君卒時權厝于黟縣石邨不孝
以貧就食四方至今不能歸葬每一念及肝腸
寸裂泣思府君棄養時不孝年甫十五又值兵
燹流離未嘗學問不能盡於大事今以編錄遺
稾泣爲此狀忽忽已越十年而所述又百不盡
一其罪可勝言哉惟幸府君遺書猶在海內君
子必有深知府君之志者倘哀而賜之銘誄以
慰九原不孝世世子孫感且不朽孤哀子孔彰
涕泣謹述

賜進士出身翰林院庶吉士
誥授通奉大夫江南江淮揚徐海通等處承宣布政

使司布政使强勇巴圖魯愚姪梅啟照頓首拜
填諱

先君子所箸說文通訓定聲一書、生平心力所薈萃、
栞版後、嘗自校勘、晚年復補訂八百餘條、書於簡端、
茲藉友好佽助、續刻遺書、小子謹錄補訂之文、注明
在某葉某行某字下、仍依豐部第一至壯部第十八、
別次一編、俾習　先君子說者、庶易檢校云、光緒八
年夏五月、男孔彰謹識、

說文通訓定聲補遺

卷首

凡說解十三萬三千四百四十一字、七葉七行十部下、
百二十字、十四葉十行之類下、
絻羖、二十二葉五行者如下、
許君嘗爲洨長、呂忱嘗爲㡛令、三十七葉九行見矣下、
象形指事會意形聲四者、說解中屢見、叚借惟韋
注言之、而轉注則全書絕不一及、敘偁考老、老部
亦無明文、不可解五也、四十四葉八行四也下、

五者、四十四葉八行合此下、四者二字刪、

說文通訓定聲補遺

豐部

按尚書大傳東方者何也動方也物之動也一葉六行東注木中下。按白至生也十八字。刪

孔融與曹操論酒禁書堯不千鍾無以建太平孔非百觚無以堪上聖四葉十六行鍾注轉注下。孔叢至百觚十三字。刪

何青青以千里草六葉三行。董注里草下。

字亦作幢六葉十行。橦注竿也下。

與襲从龖省聲別十葉一行。襱注龍聲下。

桉凡外形內聲之字如衣部口部橐部壺部皆聲兼形意十五葉十五行。衷注中聲下。

周語言忠必及意十六葉二行。忠注曰忠下。周語至及意十四字。刪

周語考中度衷忠也晉語忠自中而信自身十六葉二行。忠注聲訓下。

悀作十八葉十六行。勇注亦作下。

爲涌方言六悀滿也凡以器盛而滿謂之悀又十八葉十九行。勇注叚借下。十一行又方至出也二十一字。刪

周書世俘奏庸十九葉三行。庸注有斁下。

又爲鞏石鼓文避車既工二十五葉十八行。工注雙聲下。

董仲舒傳項橐七歲爲孔子師孟康以達巷黨人爲項橐二十八葉八行。項注兒矜下。

蜀志蔣琬傳占夢趙直曰牛角及鼻公字之象三十二葉七行。公注之公下。

卷阿似先公酋矣三十二葉九行。公注膚公下。

吳志孫皓傳注丁固曰松爲十八公以木爲十八今隸形也三十三葉三行。松注作柗下。

與乳同一省一不省三十六葉五行。孔注孚省下。

桉物有空者擊之有聲三十八葉九行。殷注宮聲下。

與龔略同與烘別三十九葉十一行。恭注共聲下。

五行志三十九葉十一行。恭注晉書下。

與下形上聲之拲別四十葉一行。拱注垂拱下。

周書曰宮中之宂食桉疑逸周書之文然今本無此語四十二葉二行。宂注事也下。

周書小開謀有共軵四十二葉七行。軵注讀胥下。

益州太守無名碑猊犿狪獫字又作狪四十五葉十二行。匈注獫狁下。

作鮠、四十九葉八行、蚌注作蛖下、

又西山經、其中多鮮魚、淮南墬形注、䱇魚如鯉魚有神靈者、乘行九野、靈臺碑、比目鮠魚、又云、驛憲鮠魚、服之延壽、四十九葉十行、蚌注蛄類下、九行、西山至鮮魚八字、刪、

爲隆、四十九葉二十行、逢注爲豐下、

與之部㞷迥別、五十一葉十行、封注一丰聲下、

又爲逢、說苑辨物、是謂豐福、周語正作逢、五十二葉十九行、豐注灃也下、

爲縱、五十三葉十六行、從注也又下、十八行、桉凡至从也九字、刪、

爲縱、五十五葉三行、縱注也又下、桉順至橫也十字、刪、

許書中彖彖梟鳩茵萌逐遯漢灘婿媦、五十五葉七行、縱注省聲下、

等、五十五葉七行、縱注葠蔓下、

轉注爲縱橫、古皆以從以縱爲之、五十五葉七行、縱注之類下、

作蘗、五十七葉十一行、叢注作蘗下、

韓勑後碑、敬修蘗房、張公神碑、蕭竹兮蘗鋪、五十七葉十三行、叢注者也下、十七行、叢注字亦至蘗房十二字、刪、

厚寸、是謂內鎮、宗后守之、五十八葉十三行、琮注四寸下、

玉人又云、璧琮九寸、諸侯以享、璧琮八寸、以頫聘、駔琮五寸、宗后以爲權、駔琮七寸、天子以爲權、瑑琮八寸、諸侯以享夫人、五十八葉十三行、琮注二寸下、

典瑞、瑑圭璋璧琮、繅皆二采一就、以頫聘、又駔圭璋璧琮琥璜之渠眉、疏璧琮以斂尸、五十八葉十四行、琮注象地下、

爲聰、漢書郊祀志、匆明上達、又五十九葉十九行、窗注叚借下、

按長笛賦注、引作大鑿中木也、則謂鑿柄然、六十一葉十行、鎴注悤聲下、

說文通訓定聲補遺

升部

春秋吳子乘左傳襄十年作壽夢桉壽夢之合音爲乘三葉十七行乘注識字下

周書商誓百姓獻民其有綴艿十一葉七行艿注爲蓐下

桉史記作嫖疑當作嬽誤爲嬽耳十二葉十三行嬽注侯嬽下

又爲偁左莊十四傳繩息嬀十三葉十七行繩注曰繩下

又爲雒之誤字後漢列女傳孝女叔先雄華陽國志黃帛傳符有先絡僰道張帛帛絡爲韻十九葉十二行

雄注雄陶下

廣韻引國語云君使臣懜二十三葉三行懜注爲懜下

漢宣帝紀詔曰鳳皇甘露降集京師羣鳥從以萬數二十三葉十二行朋注黨字下

字亦作砯江賦砯厓鼓作二十四葉四行崩注爲崩下

說文通訓定聲補遺

臨部

斬樹木壞宮室曰伐一葉七行侵注曰侵下

灌夫傳夫徙坐語侵之一葉八行侵注負也下

青爲蟲白爲喪赤爲兵黑爲水黃爲豐一葉十八行祲注雲氣下

當作縫二葉四行綅注桉絳字誤衍三字刪下

小爾雅廣詁探略也六葉十五行探注嘗試下

與許說入二爲白之白迥別十五葉十七行羊注甚也下

桉此甸之誤字與定四傳曹爲伯甸同十六葉十二行男注作南下

桉从佳从疾省會意疾速也十九葉十行鷹注此小上

又爲任周書祭公用克龕紹成康之業二十三葉八行龕注義同下

叚借楚詞天問鴟龜曳銜此衒之誤字與下文妖夫曳衒同二十八葉十九行銜注遺也下

又爲狀之誤字史記始皇本紀二十八年丞相隗林三十葉八行林注臨南下

周語林鐘和展百事俾莫不任肅純恪也三十葉十行林注也又下

按愛色曰婪故从女三十一葉十五行婪注曰婪下

按毛髮之飾繪畫之文皆从之三十四葉五行彡注象形下

或曰商星借爲唐星其說雖巧非是三十四葉二十行曑注左傳下

與籥篆說解互易苦當作淫以聲訓也即甜長意

或曰四十五葉五行醰注也按下

與从十人聲之千別四十七葉十一行什注亦聲下

秦會稽刻石卅有七年史記作三十有七年義同四十八葉五行卅注若靸下

與形聲之椎別四十九葉八行集注佳木下

與从反入从一之千迥別五十二葉十五行亼注一字下

又爲詒詩碩人序莊姜賢而不答竹竿序適異國而不見答五十三葉十八行荅注瓴也下

漢書惠帝紀郃陽侯同五十五葉二行郃注名也下

又爲龍言二字之誤戰國策左師觸讋史記作觸龍言願見太后是也六十葉十七行讋注止也下

與襱迥別六十葉十八行襲注省聲下

又託名幖識字釋木椵木槿注或呼日及莊子朝菌司馬注一名日及六十一葉十九行及注失之下

瓠當作瓠六十四葉六行牽注瓠按下

而王子侯表瓠節侯息注又云即瓠字史記建元以來侯者表瓠讘侯扜者徐廣音胡六十四葉六行牽注執字下

疑字亦作苙孟子既入其苙注欄也桉謂木柵六十七葉六行柆注立聲下

又桉門从二戶而無㠯字舛从二刄而無屮字亟从二臣而無㠯字則㠯亦可刪六十九葉二行㠯注于此下

爲柆或七十二葉十行苙注疑借下

之嚃晉中興書羊曼頹縱任俠飲酒誕節兗州號爲䤈伯七十三葉七行䤈注嚃羹下

說文通訓定聲補遺

謙部

俗亦作驗、六葉十三行、驗注僉聲下、

阽余身而危死兮、十二葉十六行、阽注兮上衍節字、刪、

鐵、十二葉十八行、箈注讀若下、錢字、刪、

又疑久字之誤、十六葉十四行、奄注之誤下、隸書下欠安二字、刪、

身字蓋衍文、十八葉十一行、掩注翳也下、

仄則人在厂下、二十一葉十八行、厂注上會意下、

又桉今有鋄金之名、則器物上嵌銀絲嵌金絲以

爲飾者、三十三葉四行、爻注緹亞下、

或曰甘聲、鐘鼎文皆作甘、如古籀文蓋从到甘、三十七葉十一行、敢注而譌下、

按與醰篆說解互易、淫當作苦、三十九葉十九行、韽注而豔下、

周書度邑志我其惡、甹從殷王紂、桉甹傾覆也、從逐也、惡字絕句、四十葉八行、甹注之巢下、

與古字同體、四十六葉三行、協注口从十下、

又爲櫐、夏小正、三月攝桑、謂桑有葉搖動也、四十八葉十六行、攝注聲字下、

桉从又持竹枝、與支同意、而在下者、書字之狀也、聿筆字从此、古以竹爲筆、故有漆書、書貴疌巧、故曰手之疌巧、五十葉八行、聿注會意下、

字亦作䜌、顏氏家訓勸學篇、上艾縣有獵閭邨、舊作䜌餘聚、見字林韻集兩書、五十三葉十九行、獵注叔敖下、

字當入皿部、五十四葉七行、盍注大桉下、

孫星衍云、當作厜、五十六葉五行、厜注法聲下、

頤部

度訓叶服德時治、七葉四行、時注周書下、

與从子、穉省聲之季迥別、十四葉六行、秄注子聲下、

凡牛羊之角、外骨冒內骨相附麗、而不能合一、麋鹿則不然、二十葉十二行、䚡注思聲下、

與細从囟聲別、二十葉十七行、緦注省聲下、

春秋元命包、屈中挾一而起者爲史、謬說、二十一葉二行、史注正也下、

元命包、史之爲言紀也、二十一葉六行、史注聲訓下、

七經孟子考文、尚書庶績咸熙、桉戺𣪘同音、未必戺𣪘同字也、二十四葉十七行、戺注从戶下、

叚借爲事、左昭十一傳、而言不昭矣、二十七葉六行、矣注作者下、

周書謚法、死見鬼能曰靈、注有鬼爲厲、離騷、又重之以修能、二十七葉十七行、能注之意下、

荀子成相叶災能來、二十八葉五行、能注能佩下、

後漢黃琬傳叶能才、二十八葉七行、能注國主下、

又爲怨之誤字、書湯誓、有衆率怠弗協、怨古文作怠、二十九葉十六行、怠注壞也下、

又北山經、東姑之山、有木如楊而赤理、其汁如血不實、名曰芑、可以服馬、注以汁塗之則調良、中山經、暴山堯山皆云、其木多荊芑、又柴桑山榮余山皆云、其木多柳芑、三十六葉三行、芑注爲杞下、

與从女己、會意之妃別、三十七葉十四行、改注己聲下、

桉許君惡姿之說、古書或借殹爲婎耳、此字當从瘕省、劇聲也、訓病聲爲是、三十八葉五行、醫注作毉下、

或謂吉當作告、非、四十六葉二十行、禧注喜聲下、

穆天子傳、赤烏之人丌、字亦作亓、有亓姓、墨子其字多以亓爲之、今本誤示、四十七葉十七行、丌注有足下、上丌者二字、刪、

俗讀爲圖、誤、六十葉八行、啚注作啚下、

晉夏侯湛昆弟誥云、惟正月才生魄、六十二葉十三行、才注暫之義下、

與从木、辛聲之亲別、六十八葉八行、梓注不省下、

二字古音一讀、故孟子引放勳言、來直翼、得德爲

北當作東

韻七十一葉十九行來注是來下

桉彊曲猶言倔强也七十三葉三行鬃注起衣下

或說有即又字當从肉非八十二葉五行有注宵也下

石鼓文逢中圞孔八十三葉十一行囿注有介下

叚借左僖三十三傳猶秦之有具囿也此圃之誤字八十三葉十六行囿注者也下

當作[illegible]周追敦如是不从羽或曰八十六葉一行友注詳疑下

叚借禮記內則不友無禮于介婦此敢之誤字敢古鼎作[illegible]友古或作[illegible]八十六葉五行友注二曰友下四行禮記至順也

十五字刪

聲訓韓非子內儲說上七術謀者疑也八十八葉十行謀注爲謀下

字亦作姥六書故老女爲母蓋齊梁間俗字八十九葉三行母注乳形下

當作敭也九十一葉七行侮注傷也下

按再成當作一成再成邱曰陶九十五葉十一行坏注不聲下

又爲祁之誤字續漢郡國志穀熟有邳亭九十五葉十七行邳注大邳下

或曰字當从貝存疑百二葉四行㝵注會意下

實爲佶百三葉十一行戛注爲楷下

佶百三葉十四行戛注也戛下

𠂆則人在厂上百十九葉一行仄注會意下

敬字从此百二十葉十五行苟注非从包省下

詩抑無曰苟矣百二十葉十六行苟注別桉下

離騷苟得用此下土文子符言小人從事曰苟得君子曰苟義皆百二十葉十六行苟注日新下

錢晦之云字亦誤作蕆桉方言蕆備也廣雅釋詁

四蕆敕也左文十七傳又朝以蕆陳事存疑百二十葉十六行苟注之誼下

又爲悳書益稷其弼直史記引作輔悳百二十一葉五行直注緣也下

又託名幖識字左成十八傳羊舌職說苑作羊殖桉殖者舌職之合音百二十一葉十六行殖注黏也下

又爲㝵史記項羽紀吾爲若德桉得此千金萬戶也百二十三葉十九行德注爲㝵下

文十八傳德以處事百二十四葉七行德注也左下

博古圖有齊侯飤敦、不足信、百二十五葉九行、飤注食耳下、

穀梁隱元傳、克者何、能也、百二十八葉一行、克注聲訓下、

疑與惑同字、百三十葉一行、淢注或聲下、

疑與淢同字、百三十葉四行、惑注或聲下、

與从人、舟聲之侜迥別、百三十一葉四行、服注會意下、

頤部弟五補遺　五

說文通訓定聲補遺

孚部

按戰國策、帝女儀狄作而進于禹、十四葉十八行、酒注疏儀狄下、

顏氏家訓曰、人將遠行、犬好豫在人前、待人不得、

又來迎候、故猶豫爲未定之意、十六葉二十行、猶注爲猷下、

與从丩、口聲之句別、二十三葉十行、叫注丩聲下、

聲訓左昭十七傳、五鳩鳩民者也、桉勼聚、二十六葉十六行、鳩注國名下、

蘇俗謂之尾巴椿骨、說文脽篆下、尻也、二十七葉二十行、尻注九聲下、

或曰、从匚、从飤、非、三十葉十三行、簋注作几下、

又桉竊糧稽盡疑鬲字、皆从兩聲、非也、三十三葉十三行、鬲注于此下、

作掤、三十四葉十五行、擣注作疇下、

考工記注引詩、其鎛斯掤、毛詩以趙爲之、釋詁三十四葉十五行、擣注刺也下、

猶應也、三十七葉三行、讎注聲桉下、

與服之古文从舟人、會意、作舣者別、三十八葉五行、侜注舟聲

孚部弟六補遺　一

下。

畢四十八葉九行。丑注與豕下。

與尹迥別四十八葉九行。丑注同意下。

又爲狃、書立政羞刑暴德之人、桉猶習也、四十八葉二十行。羞注爲羞下。

或曰、姓當作性、謂與好同字、非四十九葉二十行。攺注丑聲下。

淮南云、不過三日、蜉蝣色黃黑、與天牛之正黑者小別、五十一葉十三行。游注暮死下。

獠五十四葉二十行。獠注犬獠下。

按山在今直隸順德府唐山縣、卽虞舜納于大麓處、六十一葉二行。嵇注此字下。

蝦蟇吞之、少頃洞腹而出、六十一葉十一行。蝥注斑貓下。

桉大者蘇俗謂之馬蟥、入人肉、雖以手撕之、愈牢不挩、惟以掌擊之、則應手拳曲而墮、六十二葉八行。蝚注味鹹下。

又爲幰之誤字、大戴武王踐祚、擾阻以泥之、按實幰字、莊子作郢、七十一葉四行。擾注柔也下。

按左莊十九傳、楚子敗黃師于踖陵、還及湫、疑周者楚之誤、七十五葉二行。湫注周地下。

其地卽秦人投文詛楚處、七十五葉三行。湫注不流下。

或曰、以背行、足反在上、七十七葉一行。蠆注土中下。

四公子有仉啓、八十葉一行。爪注又梁下。州有仉啟四字刪。

按唐張說作梁四公記、亡是公也、炫博而已、八十葉一行。爪注作仉下。

或曰、左傳偶借爲寶、許君遂誤以爲保之古文也、八十二葉十三行。保注誼別下。

包幺孕子、人大夫、生人之叙、八十五葉十六行。包注亦聲下。

又爲苞、實爲勹、夏小正啟灌藍蓼、傳陶而疏之也、八十六葉十行。陶注陶穴下。

又爲陰之誤字、漢書司馬相如傳、奏陶唐氏之舞、注陶唐當爲陰康、八十六葉十五行。陶注連語下。

或曰、丂次乃部、从乃也、存參、九十五葉十六行。丂注指事下。

靈臺白鳥翯翯、桉鷺也、九十九葉十四行。鳥注燕也下。

又爲舄之誤字、後漢郡國志、武威郡鸞鳥、九十九葉十八行。鳥注策也下。

顏氏家訓云、參同契以人負告爲造、蓋數術謬語、

百一葉十六行造注非古文下

與从肉从又从言之詧迥別百二葉十一行誥注省聲下

詩車攻蕭蕭馬鳴傳言不諠譁也百十葉七行蕭注爲肅下

俗字作宍百十一葉二十行肉注爲肉下

此與朓皆司天之過非關禨祥百十二葉十行朒注轉也下

按冬生謂經冬不死下丞者象其葉竹春秋皆生筍若冬筍則與雷丸一類不能出地成竹也百十七葉三行竹注箬也下

與弃略同百十八葉十六行匊注會意下

又疑是遯字百二十一葉二十行逐注作布下

或曰織既成繒二三尺則去身遠不便於織矣故複以卷之如車軸也非梱存參百二十四葉十二行複注稱也下

八蓋象睒毛百二十五葉十六行目注訂正下

叚借後漢樊仲華傳甯見乳虎六此穴之誤字百二十六葉十一行六注戮也下

說文通訓定聲補遺

小部

疑說文飽字本當同文選王仲宣詩注作餘四葉一行饒注饒頭下

梁吳均去妾贈前夫詩片言時見饒四葉二行饒注攘也下

又誤作㶟五葉九行澆注作澆下

叚借爲撓莊子天道萬物無足以鐃心者六葉二行鐃注之嘵下

古文七葉七行㚇注上會意下

俗作票七葉七行㚇注省聲下

或曰借爲幖七葉十行㚇注是也下

按淡黃色也發者猶帛之言揚紺下曰深青揚赤色九葉二行驃注白色下

又託名幖識字鶡冠子楚用申麃陸佃注申包胥也十葉五行麃注擾也下

按生當依集韻作成謂四五月胎也十一葉七行幺注之形下

按履部瞎字當爲此之重文讀轉爲卹耳十一葉十四行窅注會意下

之下脫一鴇字

鍇本又引詩棘心夭夭而釋之曰棘心所以枖枖十三葉五行枖注枖枖下

與从木鳥聲之卽蔦迥別十四葉十七行梟注非是下

與召別十六葉十九行饕注刀聲下

又爲攪二十一葉三行校注秦矣下

按反攪也二十一葉三行校注四時下

逸周書芒種之日螳蜋生桉易通卦驗云夏至禮記月令係小暑至之下皆大略言之三十三葉五行蛸注可動下至小至羣生七字刪

小部弟七補遺　二

或又曰卽艸部之芺字三十四葉一行笑注夭聲下

漢書薛宣傳壹关相樂三十四葉三行笑注謔也下

按艸生于山野惟嘉穀必生於田也他艸生於田則薅之矣三十六葉二行苗注會意下

又爲氂蜀志諸葛亮傳注引魏略云備性結眊三十八葉六行眊注眊也下

與饕之或體叨別四十二葉三行召注曰招下

或曰漢碑有作羔者蓋从小會意尉寮禀變火爲小此則變小爲火存疑然熊之从火當又何說四十五葉十六行羔注省聲下

若五十五葉十行旐注畫龜下

考工記龜旐四斿今本誤旐爲蛇因又據以改說文五十五葉十行旐注四星下

日部旳下引作旳顙是也此作馰顙非也六十一葉十七行馰注顙桉下桉勺聲三字刪

頷有圓白文故曰旳六十一葉十八行馰注因馬下有旳顙三字刪

叚借託名幖識字左襄十一傳鄭有太宰石㚟顏延之自陳表息㚟庸微又雙聲連語司馬相如大

小部弟七補遺　三

人賦怵㚟以梁倚六十五葉三行㲋注麤㚟下

非慆也慆或作㥄魯峻碑遐邇忉㥄六十五葉十五行慆注作聽下

注激也按孟子避父諱改爲磯上篇激而行之亦當作磯六十九葉三行激注磯也下

又爲效孟子非由外鑠我也按授也七十二葉十九行鑠注熱也下

說文通訓定聲補遺

需部

與垢別、三葉四行、厚注后聲下、

與厚之古文垕別、四葉十五行、垢注后聲下、

以褸爲之、七葉十三行、褸注褸也下、字亦作褸四字、刪、

禮記投壺、壺中實小豆焉、十葉十三行、豆注文又下、

按當爲㽞、十葉十四行、豆注當爲斗下、

與从口、言聲之唁別、十二葉十四行、訒注口聲下、

而以黃金塗之、十二葉二十行、釦注門限下、

與从口、丩聲之叫別、十三葉一行、句注口聲下、

吳大帝爲吳王時、夢人以筆點額、解者謂王有點是主字、當爲人主、此假形立說、乖於本體、二十四葉七行、主注作炷下、

左宣四傳、楚人謂乳穀、二十八葉十行、乳注者也下、

按从易省也、老人行遲、且依墻傍物、步小、兩足才相及、故以蜥易之緣壁譬之、二十八葉十四行、彖注若樹下、老人至省非十六字、刪、

或曰、冀州當作青州、卽禹貢之堣夷既略也、暘谷、卽淮南天文、日出于湯谷也、今朝鮮地、在山東登州府隔海相對、三十五葉十三行、堣注谷別下、

形象羊矢、禮載俎之骨二十一體、牛羊豕狗皆然、前體肱骨三、曰肩、曰臂、曰臑、最貴、四十葉十五行、臑注節也下、羊豕至曰肱八字、刪、

禮記檀弓、菆塗龍輴以椁、疏菆叢也、四十二葉十八行、菆注爲叢下、

按當作从又持物、一者物也、非寸字、四十六葉九行、付注會意下、

按爾雅之鼀鼅、卽說文之去鼀、重言形況字也、或云鼅當作鼀、亦非、四十九葉九行、鼀注非是下、

又爲朱之誤字、禮記檀弓、公叔木、五十八葉十四行、木注冠鶩下、

蜀志魏延傳、角之爲字、刀下用也、此借字爲說、乖于形體、六十葉十行、角注相似下、

字亦作幢、六十一葉七行、壳注之轉下、

字亦作㯻、誤作㯻、風俗通皇霸、神農悉地力、種㯻疏、論衡偶會、命妨㯻也、六十二葉八行、穀注麥也下、

見無極山碑、窮窕乚隈、六十四葉六行、曲注曲形下、

節當作上

轉注北史楊愔傳以方麯障面蓋竹織方扇也以麯爲之六十五葉八行苗注爲之下

吳志薛綜傳橫目苟身虫入其腹此諧謔之談乖於字體六十七葉十四行蜀注身蜎蜎下

此當時諺語正與本訓相反口中有音筆下無字如彝抌之比或七十葉十八行孎注是也下

困亦从口木迥別七十二葉二行束注會意下

或曰卽易不速之客詩以速諸父之正字存參七十二葉十四行諫注促也下

需部弟八補遺　三

春秋說題詞西者金所粟者陽精故西合米爲粟謬七十三葉十四行粟注作粟下

又爲瑑之誤字禮器大圭不琢釋文本作瑑七十五葉十七行琢注曰琢下禮器至作瑑十一字刪

說文通訓定聲補遺

豫部

吳志薛綜傳無口爲天有口爲吳越絕書以口爲姓承之以天一葉七行吳注爲吳下

又爲虞石鼓文吳人慈亟一葉八行吳注大也下

石鼓文皆作遊疑以牾爲之六葉九行吾注爲之下

作迕八葉十二行牾注作仵下

桉虎足不似人足蓋如兕犬之象蹲踞也十葉五行虎注象形下

豫部弟九補遺　一

左宣四傳楚人謂虎於菟十葉九行虎注聲訓下

凡語詞有正文者甚少此後出字也十四葉八行𩫖注字歟下

按昆吾雙聲連語壺之別名十七葉十六行壺注蓋也下

又爲壹之誤字漢書薛宣傳壹关相樂應劭作壺矢非十七葉二十行壺注似瓠下

人邪許之聲呼以助力十九葉四行所注許桉下鋸聲也三字刪

按收繩廣韻作收絲或曰當作糾繩十九葉十九行笪注推握下

孔和碑則庶作卌二十葉九行無注岐異下

蘇注同也二十一葉十二行幠注幠也下

疑當作按也二十二葉二行撫注安也下

又爲摭小爾雅廣詁拾也鍇本說文一曰掇也二十二葉八行撫注掩也下

〔叚借〕周禮筮人巫更巫咸巫式巫目巫易巫比巫祠巫參巫環注皆當爲筮字之誤也二十三葉十一行巫注下也下

焦氏易林萃之蒙輪破無輔復之泰輔車不僵王筠曰安邱以小車載大石者兩輻間加一木拄其

轂與牙繩縛於輻以爲固則目驗有之二十八葉十八行輔注爾輔下

北海胡景君銘宜參鼎軿字誤作軿二十八葉二十行輔注卿也下

或曰借爲淺洦之洦三十二葉十行薄注厭薄下

楊雄甘泉賦儲胥努阹長楊賦木雍槍纍以爲儲胥注儲峙也胥須也漢武帝有儲胥館三十七葉十一行胥注姑蘇下

又爲䟽之誤字左襄二十九傳祇見疏也三十八葉十四行疏注雙聲下

按與惰同字三十九葉二行諝注胥聲下

春秋元命包十夾一爲土謬四十一葉二行土注形也下

按實爲從之誤字四十二葉十一行徒注使也下

或曰从古文及从刄與市同意刄从後至也多得故益至四十四葉六行夃注爲之下

叶卽協之或體四十四葉十行古注爲叶下

又爲鼓爾雅河鼓謂之牽牛古歌曰黃姑織女時相見以黃姑爲河鼓聲之轉也四十九葉六行姑注且也下

又爲孤今所用辜負字四十九葉十九行辜注障也下

人樸陋不以蹲踞爲非後世雖不用爲禮亦不盡廢也蓋謂會意字桉實五十一葉十三行居注謂古下當作屍从古五字刪文作至文則三十一字刪

此篆本在居下許君寫書時未并耳或又五十二葉八行踞注尸从足下俗字刪

〔叚借〕託名幖識字後漢竇融傳金城太守庫鈞按廣韻有庫字姓也卽庫之俗五十五葉七行庫注爲廄下

止少相背爲𠬞五十五葉十三行步注會意下

七當作十七

與謨古文暮別、五十六葉十九行、嗼注莫聲下。

與嗼別、五十六葉二十行、謨注从口下。

爲虜、史記五子胥傳遂滅鄒、魯其君以歸、白虎通不臣篇、魯臣者亡、又六十葉四行、魯注叚借下。

猶俗語蓓蕾爲胍肫也、八十四葉十五行、攫注从手下。

圭璋璧、八十九葉五行、珇注瑞駔下。

先、八十九葉五行、珇注爲之下。

駔外有捷盧也、後鄭則、八十九葉五行、珇注鄭注下。

爲助、書酒誥我西土棐徂邦君、御事小子、桉左也、

又、八十九葉十七行、迫注也又下。

又爲覷、今世所用查勘字、九十葉十行、柤注爲氏下。

疑與嫿同字、九十二葉三行、怚注且聲下。

按借爲橧、橧俎雙聲、九十三葉九行、俎注之俎下。

〔叚借〕爲覷、大戴武王踐祚、擾阻以泥之、按視也、九十三葉七行、阻注詛字下。

自稱柱天都部、九十八葉十行、都注縯傳下。都部者三字刪。

或曰、字當从皮省、刳獸皮也、不从尸、存參、九十九葉八行、屠注剝也下。

謂其能爲禹股肱心膂、百二葉一行、呂注有呂下。

一名游冬、百七葉四行、荼注如菊下。

顏氏家訓、此菜可以釋勞、其花或紫或白、子大如珠、熟時有赤有黑、百十葉十三行、蒢注苦蕆下。

戰國策注、舜友續牙、古今人表作身、呂覽孝行作耳、又後世所偁牙行、或謂互之誤字、百十二葉三行、牙注或作雅下。

又單詞形況字、無極山碑、硏磝礙隗、字亦作砑、百十三葉十三行、邪注雙聲下。

謂後若駝背、前如雞胸、百十四葉四行、亞注之形下。

宋獲玉印、文曰、周惡夫印、皆百十四葉四行、亞注惡人下。

爲宣之誤字、百十七葉七行、寡注信又下。

玉篇引李陵答蘇武書、胡葭互動、言卷蘆葉吹之也、今作茄、百十八葉十五行、葭注蒼蒼下。

桉莖節爲禾者、言連莖節曰禾也、百二十一葉十五行、稼注爲禾下。

〔轉注〕列子天瑞、將嫁于衛、桉猶適也、百二十二葉一行、嫁注往適人下。

易繫詞坤作成物百二十三葉二十行作注爲化下
叚借爲杞廣韻把姓本杞東樓公之後避難改焉百二十五葉十行把注旋把下
又爲葩之誤字呂覽尊師織葩屨百二十五葉十七行葩注散也下
桉本張華博物志其實鴟舊尤不祥魏王土德其後仍改从水百三十葉十五行雒注旁佳下其說至祥字十一字刪
感格雙聲百三十一葉十三行格注正也下非字刪
公羊莊三十一傳注諸侯交格而戰者疏猶拒也百三十一葉十四行格注爲挌下十一行公羊至拒也十九字刪

又爲感書君奭格于皇天格于上帝桉動也感格雙聲古訓至謂借爲假非百三十一葉十八行格注行之下
又爲度今用科額之額猶言格式也百三十二葉十行額注之意下
或曰今門旁用木若石鑿爲幞頭形一半卑處承門之下一半高處倚門之面如門戾閣于上也故謂之閣存參百三十三葉十行閣注閣也下
周書常訓叶逆恪百三十五葉十三行愙注夕恪下

又疊韻連語爾雅釋艸樓蔞含字誤从木實當作攫百三十九葉十六行攫注攫也下
與从入二之羊迥別百四十葉十三行白注衆數下
桉此字當入分枲莖皮之朮部或入糸部於繩索皆近今从艸木盛朮朮然之朮似誤若從市尤無理百四十三葉十五行索注市字下
與徒之或體徙別百四十五葉七行足注曰足階而走下
或曰借爲尺如三尺童五尺童皆以尺數也存參百四十五葉十四行赤注色赤下

又爲拓古有柘枝舞本北魏拓拔之名易爲柘枝二字百五十四葉十九行柘注朝醒下
按攫橐疊韻連語百五十五葉四行橐注爲句下

說文通訓定聲補遺

隨部

艸之蘿莪猶蟲之蟄羅疊韻連語一葉十六行莪注我聲下

緇衣則義不壹三葉五行義注禮義下

左莊二十三傳朝以正班爵之義三葉七行義注也又下

淮南俶眞不可隱儀揆度四葉六行儀注衆儀也下

又爲莪漢孔耽神祠碑惟蓼儀以愴悢平都相蔣君碑感慕詩人蓼蓼者儀四葉十一行儀注爲之下

穆天子傳黃澤謠叶陁沙儀管子弟子職叶磋儀四葉十五行儀注議罹下

轉音自中山王文木賦始以儀叶枝雌知斯四葉十五行儀注過何下

爲顆三輔決錄鹽豉蒜果共一筩又五葉十二行果注叚借下

與嬴之或體祼別六葉十三行裹注果聲下

後漢諸侯王表序逃責之臺服注周赧王負責逃於此後人因以名之劉德曰洛陽南宮謻臺是也

然則誃臺猶離宮別館歟十四葉七行誃注字耳下

與裹別十八葉十行嬴注果聲下

廣韻何姓出自唐叔虞後封于韓子孫分散江淮間以韓爲何字隨音變二十二葉十九行何注之屬下

叚借爲掎說文引二十三葉十五行柯注可聲下

按戾其足也二十三葉十五行柯注執柯下

玉篇引作踦二十五葉十四行倚注曲也下

或曰如今之鋸故形鉏鋙二十六葉十七行錡注銼刀下

按族絫之合音爲痤三十一葉十六行痤注作瘰下

清河郡芯題三十三葉十三行莎注理志下

或曰今所食之魚翅即其翅也其魚身首皆圓至

小者長二尺許尾作八字形三十三葉十九行魦注省聲下

或曰當作爲三十五葉十四行麿注作龍下

桉縻爲放牧之用以長繩椓弋地中令牛馬得久食人亦得作他事而不虞其風逸也非駕車之具三十六葉三行縻注多聲下

誤作駕三十八葉四行駕注駕鵝下

漢書武帝紀朕將巡邊垂四十五葉十六行垂注垂聲下

雖之爲雎猶腄之爲胝一聲之轉四十六葉七行雖注鷂鷹下

或曰从乖省乖背也猶乖也左聲四十七葉六行差注从乖下

籀文疊屮如友之疊又二者如石鼓之重文作二也四十七葉七行差注或曰下

又爲諈今差委字四十七葉十三行差注鮑點下

書多方不克開于民之麗五十一葉二十行麗注爲羅下

隨部弟十補遺　三

說文通訓定聲補遺

解部

桉字亦作𢦏作㓞魏志蔣濟上書獘劾之民顏氏家訓云意卽𢿱倦之𢿱字引廣雅字林作㓞謂卽剞字也駿桉从刀从力皆𢦏字之訛蓋傾側之意至𢿱倦又𢿱之誤字耳三葉一行𢦏注作此下

爲咫儀禮聘禮注引朝貢禮云純四只又五葉十七行只注段借下

書甫刑大傳六葉八行枳注害也下孔叢子形論五字刪

解部弟十一補遺　一

九經字樣作赤省聲豈許君亦作赤故言赤狄耶十四葉六行狄注亦省聲下

李陽冰謂李丞相持束作亦蓋言此字也十四葉六行狄注之誤下

凡人上齒在外下齒少近內故以相值爲異十五葉十三行齻注同誼下

羵也羧羵猶委積羊相覆壓也羊性寒則散熱則聚十五葉十五行羵注相羧下也字刪

吳志是儀傳儀本姓氏孔融嘲之言氏字民無上

可改爲是乃遂改焉氏民二字全不相涉此俗說也二十一葉五行氏注正矣下

古用縑帛謂之爲紙故字从糸後漢元興中中常侍二十二葉十五行紙注笘也下造紙至後漢十四字刪

故或从巾作帋二十二葉十五行紙注爲之下

桉依玉篇肚當作疾二十四葉十四行譜注若畫下

網之綱有二此謂下綱底之總會處其口圓用兩繩遇于下口以鉛鋌爲押押身兩渠而兩繩卽傳兩渠之中別以細繩縛鉛押之兩則合三爲一矣

二十五葉五行繩注維按下維當作絓四字刪

又雙聲連語魯靈光殿賦白鹿孑蜺于構櫨注延首之皃二十八葉十行蜺注精也下

頍爲之誤作頃三十一葉十七行趕注也以下頃爲之三字刪

作蹞誤三十一葉十七行趕注字亦下

與从日勿聲之昒迥別四十四葉十行易注象形下

見魏伯陽參同契云坎戊月精離己日光日月爲易剛柔相當叔重與伯陽同時亦通人之一其書未行于世故曰祕也此四十四葉十一行易注此說下

或曰亦借爲徯存參四十五葉四行易注之易也下

公羊傳錫者何賜也四十七葉一行錫注公命下

物類相感志以其血塗金色昏如石五十九葉十九行鵙注于上下

履部

說文膏肥也肪肥也脂腸閒肥也皆與脂略同又四葉八行肥注轉注下。

或曰借爲飛思元賦欲輩遯以保名七啟飛遯離俗四葉九行肥注失之下。

或从皮省與戾屠同爲會意字亦通五葉七行尾注近是下。

司馬相如哀二世賦彌久遠而愈休字亦作休十葉十五行昧注亂也下。

詩畏此罪罟天降罪罟罪罟不收史公報任少卿書及罪至罔加十四葉二行罪注非聲下。詩天至義也十三字刪。

與从女已聲之改別十六葉三行如注會意下。

似从弟中回十六葉十二行韋注古文下。同字刪。

按說文無萼當用剔字爲轉注十七葉十四行韓注況字下。

又爲韋書甘誓有扈氏威侮五行又爲尉王莽傳之威斗卽熨斗吾蘇謂之運斗又爲衣春秋繁露服制像弟十四其可威者以爲容服十九葉十二行威注失之下。

按痹下云溼病也二十一葉十二行痿注委聲下。廣雅至病也七字刪。

或曰汗簡夷古文作尸見尚書疑尉从尸聲存參二十二葉九行尉注會意下。

从水胃聲二十五葉六行渭注入河下。

虎交有別从兩虎二十六葉十七行贇注當是下。

字亦作贙二十六葉十七行贙注如縣下。

爲慧漢書昌邑王傳清狂不惠後漢孔融傳脤不早惠乎又二十八葉十八行惠注段借下。

然汗簡尸部云尸見尚書三十一葉十六行夷注夷耳下。

與棄之篆文作棄者別三十六葉十七行枅注之轉下。

按古几皀如今之炕几坐地便於倚無今高几三十七葉十四行几注象形下。

帝堯碑巖擬前緒四十一葉九行巖注子同下。

春秋傳曰齊人來氣諸侯四十二葉十七行氣注芻米也从米气聲下。

疑借爲覬也當以口不便言爲正訓與吃同字四十三葉九行欽注略同下。

或曰小食當作稍食卽氣字中庸既稟稱事存疑四十四葉十行既注略同下。

爲气說文引論語曰不使勝食既又四十四葉十行既注叚借下

與左形右聲之慨別四十四葉十五行悉注既聲下

與悉之古文慸別四十五葉十一行慨注既聲下

爲祭儀禮士冠禮加俎齊之又四十九葉二十行齊注叚借下

一說从彗省妻之从彗猶婦之从帚存參五十三葉二行妻注之轉下

或曰从肖女會意五十三葉三行妻注作肖下

與从禾子聲之秄迥別五十四葉十三行季注亦聲下

許用毛傳之意匊行猶突入也不知毛訂罙爲突

故訓突五十五葉十四行罙注此字下下訓冒之冒字刪也周至其阻十三字刪

則謂本字之轉注五十五葉十五行罙注字冒也下

之誤五十五葉十五行罙注突字下

皆非五十五葉十五行冒也下

天運五十六葉七行類注莊子下

故風化五十六葉八行類注雌雄下而化二字刪

小車曰軫六十葉十八行軝注氐聲下

左桓二傳禮以體政六十三葉十三行禮注聲訓下

篆當作匕不从反人𠙵卬卓𠂤所从之匕與此不同許君合而一之耳六十八葉五行匕注象形下

从千甘一本作𠀠六十八葉十五行旨注古文下

大于百葉百葉生胃之後短腸連之其外光滑其內徧生肉刺纖如鍼比如櫛其狀摺疊如梵夾七十五葉五行膍注脬也下胃之厚處四字刪

託名幖識字七十八葉十七行貲注量也又下

或曰石鼓文作𦃃蓋从叀說文與連同意連者疐之誤字存參八十三葉三行轡注作𦃃下

爲鏃或八十四葉七行追注隧實下

愚桉矛刺兵也取末銳刺入之意內入也口猶空也穿之則有空或有空而穿之皆是此字會意或曰从蠹省如蟲之蝕物物必有孔非九十一葉十二行矞注肉聲下

又爲媚之誤字史記英布傳贊生于妬媚漢書外戚傳成結寵妾妬媚之誅九十四葉十四行媚注能欺下

與从羊大聲之羍迥別九十四葉十六行美注同意下

一說借爲佶正也亦通九十六葉六行楷注法也下

漢東方朔傳子夏爲大常應劭曰子夏二字當爲夔夔知樂故可爲太常九十七葉六行夔注爲之下

與龔之或體集別百二葉三行椎注隹聲下

此梁棟不堅而傾與廢別百三葉五行雁注隹聲下

又爲洭之誤字漢書地理志桂陽郡秦水東南至湞陽入洭秦亦溱之誤百五葉十四行匯注大也下

二夂相承爲夅二刄相背爲舛而刄部無屯百六葉十七行刄注況字下

或曰卽今源委之委字猶炎从二火存參百九葉三行林注于此下

秦有尸佼爲商君師百九葉十二行尸注識字下

家語弟子解讀史者云晉師伐秦三豕渡河子夏曰己亥耳知古文亥豕同作不百十葉十一行豕注同字下

說苑至公子羔曰君子不遂家語致思不隧百十一葉十三行遂注者道也下

又爲关之誤字关卽笑字漢書薛宣傳請鄰里壹关相樂應劭作壺矢字非百十四葉十一行矢注乖也下

利器用正度量百十五葉二行雉注工正下

及毛詩傳百十八葉三行揆注爾雅下

論語其如示諸斯乎百十八葉十二行示諸掌乎下

若唐所云隸則魏鍾繇作晉王羲之繼之今之眞書也今所云隸則後漢王次仲作又謂之八分也百十九葉十七行隸注書也下

又爲和之誤字後漢任延傳忠臣不私私臣不忠下云上下雷同非陛下之福百二十葉六行私注邪也下

桉一偏猶一邊也百二十五葉十五行普注凶聲下

呂覽高元作宮室百二十九葉八行室注以宮室下

䶂卽鼁字百三十四葉十六行䶂注癩團下

按屋之上以葦爲笮笮上涂泥泥乾而後覆以茅百三十六葉十四行茨注次聲下

古樂府藁碪今何在山上復有山此造爲隱語乖于形體百四十葉十九行出注之敘下

論語五十以學易劉忠定言他論五十作卒字誤分也或云五十易大衍之數存參百四十八葉七行卒注幾卒下

桉注雜帛以白素飾其側如我　朝八旗正者四卽通帛也鑲者四卽襍帛也非赤白各半百五十三葉五

請掌當作注斯

行勿注物爲之下。

蜀志劉焉傳注高堂隆曰物無也故事也言無復所能於事也謂借爲勿非是百五十三葉十七行物注流離下。

與易上日下勿字迥別百五十四葉四行習注勿聲下。

實卽窅之後出字百六十葉十五行瞎注略同下。

又按今理藩院所行西藏文移以油漬年久之竹削爲三稜以其尖作字當爲古之遺製至蒙恬始安兎毛百六十葉二十行筆注加竹下。

按齊論問玉篇語若今家語問玉篇則王肅取聘

義經解仲尼燕居文僞撰也百六十五葉十八行琢注猛也下。

詞家所謂烏踆也百六十六葉五行日注何故下。

春秋元命包言陽布散立數合一故字口含其一謬口含一則甘字也百六十六葉六行日注之形下。

按書盤庚設中于乃心蔡邕石經作翕翕蓋合之叚借也百六十七葉二十行設注合也下。

駿按借爲壹伊尹作咸有壹德俾尹壹者省文耳百七十四葉四行吉注吉曰下。

一說借爲暫存參百七十四葉十行結注雙聲下。

又爲臺之誤字漢書江充傳大臺宮師古曰有作太壹宮者誤百七十五葉八行壹注本也下。

禮記禮器次路七就此五字之誤百七十八葉五行七注段借下。

說文通訓定聲補遺

泰部

天、夭、允、交、皆生於大、一葉六行、大注亦象人形下、

與从大羊之美迥別、一葉十七行、牽注若達下、

又爲犬之誤字、漢書江充傳注、犬臺宮有作太壹者、誤、二葉十七行、泰注爲達下、

周書度邑、王曰、旦、汝維朕達弟、三葉八行、達注道五下、

爲撻、按書顧命、用克達殷、又三葉九行、達注叚借下、五行、書顧至訓絕十四字、刪、

按薤本如水仙花、葉正如葱、其滑爲露所不能霑、華實亦如蔥、九葉十五行、䪥注𣪘聲下、

聲訓、左昭十三傳、再朝而會以示威、十葉十行、會注如林下、

釋名、十一葉二行、膾注聲訓下、

韓十二葉四行、嬒注爲薈下、

史記蔡澤傳、吾持梁刺齒肥、誤分爲刺齒二字、十九葉八行、齧注甘草下、

或曰、刄聲、非、二十二葉十一行、夬注決形下、

按此諺語也、有聲無字、或說讀若焆、二十四葉十七行、姎注無炅下、

別義、蔡邕黃鉞銘、馬不帶鈌、宋史儀衛志誕馬下云、金爲鈌、是又爲馬飾、二十四葉十九行、鈌注非是下、

轉注、漢書義縱傳、關吏稅肄、集注、閱也、小爾雅廣言、絢肄也、三十九葉四行、肄注之也下、

與褻字形聲義皆別、四十葉八行、褻注埶聲下、

按此字當入犬部、四十二葉八行、吠注會意下、

大荒西經、五十一葉九行、子注短也下、山海經三字、刪、

與从口、辛聲之言迥別、五十四葉六行、奇注若櫱下、

爲例、書立政、以列用中罰、又五十四葉十七行、列注叚借下、

叚借、尚書大傳、別風淮雨、此爲烈之誤字、五十七葉二十行、別注淆亂下、

基址不固而下頓、五十九葉五行、廢注聲按下、

也、五十九葉五行、廢注無用下、之意二字、刪、

後漢楊由傳、風吹削肺、六十一葉五行、柿注若肺腑下、

與苜略同、當云、目不正也、六十七葉十三行、眛注同字下、

靦者醜之誤、七十四葉十五行、姤注靦也下、按當至靦也六字、刪、

皇侃論語義疏引說文、開口吐舌謂之爲曰、非是、

七十六葉二行曰注出也下

與會意之沓迥別七十六葉七行汩注曰聲下

王筠曰楋木葉似槐而微尖叢生作長條一二年者中筐籠之屬大一扼而短者中田器柄長者爲槍柄其質堅而性柔據其說卽吾蘇所云白蠟杆子也八十一葉十四行楋注刺聲下

說文通訓定聲補遺

乾部

鍇本四葉二十行旻注女日下桉字刪

與觀之古文舊別九葉五行矔注雚聲下

又趙州柏人縣漢碑銘有巏務山王喬所仙字亦變作巏顏之推云當爲權耳十葉四行權注章山下

與左形右聲之矔別十葉八行觀注从目下

或云斷蛇爲兩榮蚖能合之故名蛇醫也十四葉九行蚖注而大下

吾蘇謂之豆沙十七葉十五行登注爲餳下

或曰止車卸載之時恐其軒也後有木搘之所以紓馬力其木曰輓後壓者後所壓之物按今隨便用物搘之不必特製此木且爲造字恐非十九葉十三行輓注覆者下

與灘之从水難聲別二十二葉十六行漢注暵省聲下

字亦作鴈師曠禽經鴈以山言自南而北二十三葉十九行雁注鴈別下

王筠曰六禮須用五雁帝都之內一歲而昏者萬

人可云極少然五萬隨陽之雁豈可得哉聖人制禮不用難得之物大夫摯執雁者不少親迎者又多其理難通疑昏禮用鴈與今俗同雁字借也其說雖變古極有理存參二十四葉二行雁注禮也下

呂氏春秋仲夏無燒炭禮記月令誤作灰二十四葉十八行炭注墨也下

或曰開封爲卞邑本作卞渠隋煬開河自大梁起至廣陵以河水經于卞乃賜卞字加水作汴非也

按弁邑在今山東泗水縣東與汳不涉二十七葉一行汳注故汳下

韋無帀誼當云从圍省其實二十八葉二十行韓注聲按下

謂繫以長繩放之三十葉十六行縼注旋聲下

疑卽薏苡故其子名蘇珠三十葉十九行蘇注榦聲下

崔駰傳三十一葉十九行傿注漢書下

又爲藩實卽楙夏小正傳囿也者園之燕者也三十三葉八行燕注燕好下

與左形右聲之悍別三十六葉十九行姦注旱聲下

與从言羊聲之詳別四十二葉十二行善注言从羊下

與从木从幵會意之枅不同此字誼四十四葉十八行棨注作幵下字字刪

按以文書代易其口辭也四十五葉五行爰注易也下三行按以至辭也十字刪

或曰當作面醜也與姡同訓五十五葉十三行靦注皃也下

與入一之亼迥別五十六葉二行干注指事下

按面斥一義告訐又一義五十七葉四行訐注干聲下

後漢薊子訓傳兒識父母軒渠笑悅按猶軒舉也六十葉四行軒注高曰軒下

與姦之古文㬎別六十葉十九行悍注旱聲下

曰語六十一葉七行言注論議下

與从口岠辛之奇迥別六十一葉七行按岠字疑衍言注辛聲下

與从言口聲之訒別六十二葉一行唁注言聲下

疑字亦作椴爾雅釋木椴木槿注或呼日及按其華名蕣七十葉十五行檛注遄聲下

汗簡引古文尚書神作禮七十三葉七行旦注誤字下

或曰鐘鼎文偏旁作單作單穆天子傳天子乃周姑繇之水以圜喪車是曰囧單疑單有車義从車

木當作草

省叩聲則詩其軍三單或非殫盡之意存疑七十九葉十一行單注據也下

書甘誓大傳戰者憚警之也八十三葉一行戰注聲訓下

古今人表作皮皮番雙聲九十二葉十二行番注作繁下

道家書一卷爲一弓則一丩字之變九十六葉十三行卷注義爲券下

作轓九十七葉十一行藩注字亦下

按象一極兩宇兩墻之形字體當作⌒九十九葉十四行宀注象形下

又爲解之誤字禮月令則穀實鮮落呂覽正作解百十葉一行鮮注開冰下

謂巽具也百十三葉十二行顛注意按下

繇亦从此百十三葉十七行叀注是也下

玉篇云可愛之皃百十五葉二十行嫥注爲之下

鍇本有讀若告之謂調謂調二字當作則頑百十八葉五行曠注翳者下

按王莽改鑄貨泉後光武起白水鄉說者謂泉字爲白水貨字爲眞人也百二十六葉十九行泉注眞人下

廣韻百二十七葉十行荃注笱也下

按凡車輪自轉軸不與之俱轉其有軸與輪合爲一體相隨俱轉者最卑之車其輪曰輇也百二十八葉四行輇注若饌下

又爲歬詩閟宮實始翦商按先也猶言德勝於商也箋斷也失之百二十八葉十六行翦注勤也也十四行泮水至斷也九字刪

字亦作脟呂覽察今嘗一脟肉而知一鑊之味史記相如傳子虛賦脟割輪焠百三十三葉十五行臠注本訓下

按是者少也是故惜其少而謂之尟若非者且幸

其無矣百三十六葉十五行尟注中說下

誤百三十六葉十五行尟注字亦下

或云當與璿同訓美玉存參百三十七葉一行瓊注也誤下

錢可廬曰卽苟字自急敕也存疑百四十五葉十七行蕆注是也下

後一也當作下

九當作十九

說文通訓定聲補遺

屯部

或曰汗簡作㥯从心昏聲三葉一行閔注作𢡟下

漢書黃霸傳注鴝雀大而色青出羌中則鴝之誤字六葉一行鴝注侯考下

曹全碑作兗蓋移水于允上而形誤再省遂成十三葉十三行沇注命州下

書盤庚殷降大虐按非未遷時國已偁殷也十六葉九行殷注痛也下

爲羣書酒誥爾大克羞耇惟君按猶羣也又十八葉十八行君注叚借下

東宮舊事六色罽緦字亦變作緦也十九葉三行莙注威姑下

按斧以劈木斤則以削木皮木節江南木工少用之者二十四葉八行斤注象形下

又爲迈之誤字詩崧高往近王舅傳已也箋辭也二十五葉八行近注坎壇下

爲金今露筋廟乃五代將路金之祠筋金雙聲又二十七葉十行筋注叚借下

莊子天道平中准三十九葉十行準注正也下

錢可廬曰禮記緇衣則民有孫心誤分孫心二字四十二葉二行愻注恭也下

按豕生三月而牝牡交既交則牝暴長豚者未交之豕古人惟以祭祀亦貴誠之意人食則八珍中偶用之四十七葉九行豚注作豘下

作𢍰四十七葉十二行遯注作遂下

費鳳別碑白駒以𢍰隉或以爲逐字四十七葉十三行遯注不悶下

與束从口木別四十九葉十七行困注會意下

又疑許據漢制爲說如宣訓宣室璽訓王者印之比五十葉十四行衮注然耳下

玉篇又有古文聋按當从釆會意五十六葉十七行聞注昏聲下

作扶按六十三葉十六行跣注左傳下

聲訓周語姑洗所以修潔百物考神納賓也六十四葉七行洗注以言下

疑从反巳七十一葉十七行㛹注未詳下

按从古文煙而冂作宀七十三葉十四行禋注从冂下

爲迺、按皋謨、何遷乎有苗、驚也、又七十四葉十五行、遷注叚借下、

按字本音如問、顏氏家訓云、戰國策音刎爲免、則古音可知、七十五葉十七行、頫注之免下、

說文通訓定聲補遺

坤部

宋書符瑞志、王莽鑄貨泉、旣而光武起於舂陵之白水鄉、貨泉之文爲白水眞人、蓋以貨爲眞人二字也、一葉七行、眞注本義下、

疑與蹎同字、一葉十九行、趙注眞聲下、

聲訓釋名、軫枕也、軫橫在後、如卧牀之有枕也、軫枕雙聲、六葉十二行、軫注長沙下、

又爲門五二字之誤、左襄九傳、門其三門、閏月注、

閏月當爲門五日、十葉七行、閏注張書下、

尸、𠂆、勹、匕、皆人之指事、十葉十三行、人注之形下、

與从人十之什迥別、十一葉七行、千注人聲下、

或曰、从人心、猶旨古文之似千也、十一葉十行、仁注千聲下、

讀若甯、十二葉十三行、邾注年聲下、

或曰、申者、古文電字作𠃌、象電光、故虹下云、申電也、十二葉十六行、申注古文下、

非、魏伯陽參同契自序、陳敷羽翮、東西南傾、此離合隱謎、乖於字體、十四葉一行、陳注作𠂤下、

段借二字衍

始于王羲之十五葉五行。敶注作陣下。

按與从木宰省聲之梓別十六葉六行。亲注四訂下。

雖榛有高卑二種卑小者其實甘高大者微澀要非甘者爲亲澀者爲榛也十六葉八行。亲注製字下。

小徐說文本無榛十六葉八行。亲注失之下。

晉語親民之結也十六葉十五行。親注者親之也下。

晉語忠自中而信自身十九葉四行。信注聲訓下。

段借漢地理志桂陽郡秦水入滙此溱之誤字滙亦洭之誤二十二葉十一行。秦注爲榛下。

說文鍇本無榛字謂卽榗字二十二葉十五行。榛注柚梓下。

按鈞適均敵也二十四葉十八行。姁注旬聲下。

或曰卽胂之古文从宀象形存參二十七葉五行。寅注篆補下。

周書器服明器因外有三疲二用堯典厥民因因蓋厖字二十八葉十一行。因注象形下。

與丑迥別三十葉十五行。尹注指事下。

作𢡟石鼓文吳人𢡟亟三十三葉十八行。憐注作怜下。

廣韻云可染三十六葉七行。柃注似柃下。

說文椴下一曰燒麥柃椴也按三十六葉七行。柃注別義下。廣韻至或曰十字刪。

按實借爲時令之令天之令也故爲年三十七葉十二行。聆注作齡下。

周語蕤賓所以安靖神人四十五葉十行。賓注聲訓下。

說文通訓定聲補遺

鼎部

一說从丹生聲非也一葉七行青注存參下

今刑部印信正作刑不誤六葉九行刑注人也下

聲訓韓詩外傳先生何也猶言先醒也八葉二十行生注獸名下

按晶卽古星字後又加生爲聲十葉十三行曐注日同下

告子曰生之謂性是以形聲字爲會意故立說多誤十一葉四行性注生聲下

按主羲之先諱正故法帖凡正月謂一月或爲初月十四葉三行正注正朔下

實與延同字十五葉七行延注聲按下

左桓二傳政以正民十五葉十七行政注聲訓下

周書常訓叶嬴平二十一葉九行嬴注寧正下

齊侯鎛鐘不叡弗憼戒二十七葉一行憼注備也下

按螟子生於秫葉之陰小如蟣蝨名曰蜜蟲見日則化久陰則不化蛻而爲蠛蠓秫葉甘牛喜食之非食穀心之螟也叚借字耳三十葉八行蠠注聲字下

離騷彼堯舜之耿介兮注光也三十葉十一行耿注儆也下十三行彼堯至也皆十一字刪

今刑部印信正作刑三十六葉五行刑注皆是下

从彳諤聲許書無諤三十七葉十三行𢓊注使也下

或又云龍魚河圖曰天塡星主得士之慶其精下爲靈星之神黌宮門名或本此三十九葉十三行櫺注存疑下

莊子云丁子有尾荀子不苟云鉤有須注卽丁子有尾也按丁直而鉤曲故結字象之四十葉五行丁注若木下

或云當曰以鼎爲貝如則字可證四十四葉四行鼎注貞字下

按平當作𠂇辯也堯典𠂇秩史記皆作便程便程卽𠂇呈也四十五葉三行呈注王聲下

或曰轉注亦通四十五葉三行呈注示見也下

爲呈四十六葉七行程注叚借下

程生馬四十六葉十九行程注生程下

或曰女子下部病俗謂之陰挺茄四十九葉三行娗注廷聲下

似皆謂貌醜四十九葉三行娗注容也下

或曰借爲經存參五十一葉七行涇注通也下

疑卽滎字之變五十四葉三行瀛注曰瀛下

七當作十七

壯部

字當入日部（一葉六行易注按此下）

又釋鳥楊烏白鷺唐石經誤并爲鶩一字（二葉八行楊注要矣下）

與善从言羊會意迥別（八葉二十行詳注羊聲下）

儀禮既夕養者皆齊禮記檀弓左右就養有方文王世子齊元而養論語至於犬馬皆能有養（十葉一行養注弗敬下）

此誼實皆當作羙說文羙字當分爲正篆也觀像下云讀若養字之養則古使羙字當異讀今不可攷耳（十葉二行養注失之下）

王筠曰此字是泮之誤泮从半不从羊後漢耿弇傳注鉅昧水一名巨洋水亦誤字今瀰河有邶曰巨瀰若洋水則穆天子傳所云也按其說良是但說文瀰卽瀰字而瀰下訓滿無水名一說而此改爲泮則說文竟無洋字矣存疑（十葉十八行洋注于海下）

齊侯鎛鐘兼保其身鄦子簋兼保用之（十一葉三行兼注爲之下）

爲昌（二十葉十五行黨注見也又下）

周書祭公王拜手稽首黨言（二十葉十五行黨注美也下）

螳蜋之雌者大倍于雄至秋而交交甫畢攫雄而食之幸免者少其繭如絲緜蟬聯長數寸至芒種而子出（二十三葉五行蠭注螳蜋下）

字之養（三十葉八行像注若養下）

蜀何祇夢井中生桑趙直曰桑字四十下八此以俗體作棗爲說（三十一葉四行桑注木也下）

入沔（三十四葉七行漳注臨沮下）

魏志文帝紀注引易運期讖兩日並光北齊書安德王傳見兩日相連置年號德昌皆（三十五葉八行昌注明象下）

又張納碑陰閻中弘有字亦省作弘（三十八葉八行張注相對下）

據公羊定十四傳以頓子牂歸則卽牂字疑从羊倉聲之誤字也（三十九葉五行牂注可刪下）

或曰借爲呈今下所奏於上曰呈白牋一也（四十葉七

行狀注爲望下。

小爾雅廣言丞莊也四十一葉三行

或說當以臧獲之誼爲本訓故从臣善者祥良之段借字存參四十一葉十九行臧注臣籀文下。

按當从刀入刀部傷不必一處故以兩、肰之四十四葉七行肰注指事下。

按九頭鳥其心各有所向則翅或拗折四十六葉十一行鴞注鳥也下。

董仲舒對策則光大矣五十葉十三行光注達也下。

按壺疑壹之誤壹飡見史記梁孝王世家一飡見三國志賈詡傳注五十一葉四行侃注速也下。

字與封之古文坐迥別五十五葉五行坐注磔意下。

北史徐之才嘲王昕姓云有言則詿遇犬便狂不識王坐異字五十五葉二十行狂注癡也下。

又爲玉之誤字漢書律厤志輔弼執王以翼天子五十八葉七行王注者休下。

又爲涯漢書武帝紀出桂陽下湟水六十葉六行湟注處也下。

孟子必有事焉而勿正心勿忘勿助長也宋倪思以忘字誤作正心二字其說是也六十五葉八行忘注事也下。

古詞東門行上用倉浪天按凡青色曰蒼浪六十七葉七行浪注韻連語下。

綱有二提綱挈領爲上綱綱舉目張爲下綱下綱底之總會處用兩繩周于下口以鉛錘若木爲押故从木七十一葉九行綱注㠯按下。

棫樸正義引說文綱网紘也是也書七十一葉九行綱注也詩下。

莊子德充符無聚祿以望人之腹按猶滿也七十二葉

六行望注望舒下。

爲傍秦阿房宮在阿基之傍宮未成而秦亡未命名故人俾爲阿傍宮七十六葉十二行房注段借下。

玉篇履緉頭也謂作履者紽其履之頭按凡物紽之皆曰緉七十九葉十八行緉注曰糾下。

猶百兩將之只作兩說文不收輛七十九葉十九行緉注作兩下。

左昭十三傳再會而盟以顯昭明八十二葉十三行盟注聲訓下。

又爲盍之誤字史記呂后紀注引國語圭孟咯我索隱孟者且也八十三葉十一行孟注刀也下。

又顏氏家訓書證云西都賦衛以嚴更之署夜所以有五更者斗柄所指初昏至曉凡歷五辰冬夏之月雖長短參差然盈不至六縮不至四故曰五耳八十五葉一行耍注變也下

周書度邑汝幼子庚厥心按續也九十葉十七行庚注之誤下

葛洪加彡又九十四葉二行景注作影下

按吾鄉謂之蘆簾可蓋屋椽上代瓦九十九葉三行符簷注呼笪下